O HOJE

| ANO 17 | Nº 5.347 | GOIÂNIA, SEXTA-FEIRA, 2 DE JULHO DE 2021 | R$ 2,50 | FUNDADO EM 23 DE ABRIL DE 2004 OHOJE.COM

Produtores goianos terão R$ 25 bilhões para o Plano Safra

O Plano Safra 2021/2022 deve disponibilizar R$ 25 bilhões para produtores goianos que se interessarem em fazer o financiamento pelo programa, de acordo com a Secretaria de Estado de Agricultura, Pecuária e Abastecimento (Seapa). Os créditos serão revertidos para várias modalidades, como agricultura familiar, seguro rural, sustentabilidade e inovação. **Cidades 9**

Governo planeja estratégia para reforma do secretariado até o final do ano

O quadro governo Ronaldo Caiado (DEM) deve passar por reformulações no quadro de secretariado. Aliados do governo e cotados para disputar as eleições em 2022 devem entregar projetos das secretarias até o final e abrir espaços políticos para novos aliados no último ano da gestão. Avaliação é que avanço da imunização deve melhorar quadro econômico e social. **Política 5**

Pedro Souza/Atlético-MG

Atlético Goianiense é goleado Atlético-MG marca quatro gols, dois de Nacho e dois de Zaracho, e impõe a segunda derrota consecutiva do rubro-negro na Série A, que descontou com Marlon Freitas; próximo duelo será contra o Grêmio. **Esportes 8**

Goiás recebe reforço de 163,6 mil vacinas

Com 3.019.043 vacinas contra a Covid-19 aplicadas até ontem (01), no que se refere à soma de primeira e segunda etapa da imunização, Goiás é o 10º Estado brasileiro em número total de aplicação, segundo dados do Ministério da Saúde. As remessa será utilizada para a 1ª dose. **Cidades 10**

Aparecida tem aumento de 13% em mortes

Com média móvel crescente, Aparecida teve aumento de cerca de 13% no número de mortes pela doença entre maio e junho. De acordo com a Secretaria Municipal de Saúde, em maio foram 112 mortes e em junho o número saltou para 124 vítimas. **Cidades 11**

Enel não cumpre plano emergencial

Descumprimento do plano foi informado pelo gerente de Energia da Agência Goiana de Regulação do Estado à CEI da Enel. **Política 2**

Balança comercial registra R$ 37 bi

Beneficiada pela alta das commodities, a balança comercial registrou o melhor saldo da história para o primeiro semestre. **Economia 4**

Organização criminosa contra a democracia

Ministro do STF determina abertura de inquérito sobre organização criminosa que atua contra a democracia. **Política 2**

LEIA NAS COLUNAS

Xadrez: Comissão Mista limpa pauta à esperta do Plano Diretor. **Política 2**

Jurídica: Plano de saúde que cancela contrato deve manter plano individual. **Cidades 10**

Esplanada: Carlos Wizard foi blindado na CPI da Covid pela maioria dos senadores. **Política 6**

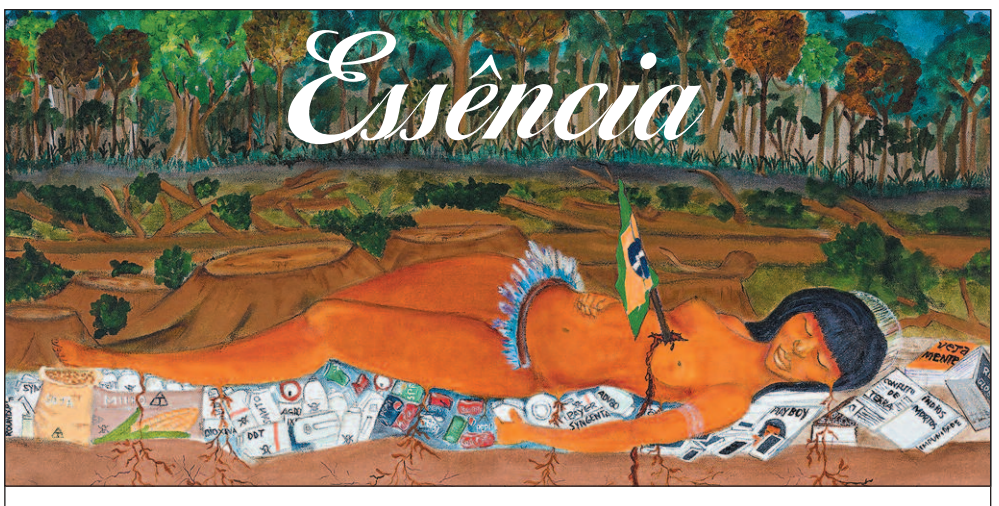

15ª Bienal Naïfs do Brasil reúne 128 artistas com ênfase na representatividade geográfica

Essência 13

Lucas Pretti e Sophia Stedile lançam o single 'Me Leva', disponível em streaming **Essência 14**

Lançamento do livro 'Comusicação - O Som do Sucesso', de Adolfo Corujo **Essência 16**

Lobista confirma pedido de propina na CPI

Dominguetti Pereira, diz que recebeu pedido de propina de US$ 1 por dose, em troca de contrato de venda de vacinas AstraZeneca com o Ministério da Saúde. **Política 6**

Microfranquias viram atração de empreendedores

Com investimento inicial de até R$ 90 mil, microfranquias se tornam opções viáveis para empreendedores que buscam investimentos na pandemia. **Negócios 17**

ISSN 1983-509-4

Dólar: (paralelo) R$ 5,04 | **Dólar:** (comercial) R$ 5,045 | **Euro:** (Comercial) R$ 5,977 | **Boi gordo:** (Média) R$ 316,20 **Poupança:** 0,3715% | **Ouro:** R$ 284,85 | **Bovespa:** -0,90%

Fale O HOJE

Negócios: (62) 3095-8722 **Classificados:** (62) 3095-8700 **Leitor:** (62) 3095-8772 | editor@ohoje.com.br

Tempo em Goiânia 29° C 13° C

Sol o dia todo sem nuvens no céu. Noite de tempo aberto ainda sem nuvens.

ohoje.com
GOIÂNIA, SEXTA-FEIRA, 2 DE JULHO DE 2021 | O HOJE

Ministro do STF Alexandre de Moraes é relator do processo

Ministro abre inquérito sobre crimes contra a democracia

O ministro Alexandre de Moraes, do Supremo Tribunal Federal (STF), acolheu pedido da Procuradoria-Geral da República (PGR) e determinou o arquivamento do Inquérito que investigava a organização de atos antidemocráticos, entre eles o disparo de foguetes contra a sede do Tribunal na noite de 13/6. Na mesma decisão, entretanto, determinou a abertura de novo inquérito para o prosseguimento de investigações de outros eventos, diante da presença de indícios e provas da existência de organização criminosa com a nítida finalidade de atentar contra a democracia e o Estado de Direito.

Segundo o ministro, o material apreendido e analisado revela elementos de uma possível organização de atuação digital e com núcleos de produção, publicação, financiamento e político, semelhante aos identificados no Inquérito das fake news (INQ 4781), também de sua relatoria. A organização teria por finalidade desestabilizar as instituições democráticas, principalmente as que possam se contrapor, de forma constitucionalmente prevista, a atos ilegais ou inconstitucionais.

Entre as instituições alvo estariam o Supremo e o Congresso Nacional. "Ou seja, pregam, de maneira direta, o afastamento da democracia representativa, com o retorno do estado de exceção, a partir do fechamento do órgão de reunião de todos os representantes eleitos pelo voto popular para o Poder Legislativo, e a exclusão do órgão constitucionalmente incumbido da defesa da Constituição Federal".

Xadrez

Venceslau Pimentel | xadrez@ohoje.com.br

Comissão Mista limpa pauta à esperta do Plano Diretor

O presidente da Comissão Mista da Câmara de Goiânia, vereador Cabo Senna (Patriota) comandou ontem reunião extraordinária, para zerar a pauta, com o objetivo de focar exclusivamente sobre o Plano Diretor, que se encontra na Casa Civil. "Gostaríamos de aprovar todos os projetos em pauta, para quando chegar o Plano Diretor, nós nos atermos somente à matéria", pontuou Senna, obtendo a concordância dos demais integrantes da Comissão. Em fevereiro, o prefeito Rogério Cruz instituiu um grupo de trabalho para análise conjunta das emendas apresentadas ao projeto por vereadores. O objetivo, segundo ele, é adequar as propostas dos vereadores às demandas da sociedade no planejamento da política urbana.

Fim da fila

Da tribuna da Câmara de Goiânia, o vereador Leandro Sena (Republicanos) defendeu que o cidadão que se recusar a vacinar, por querer um outro tipo de imunizante, assine documento, no local de vacinação, para ceder sua vaga. "Não se deve escolher vacina", avisou.

Pelo contrário

Em resposta à nota da coluna, em que o gerente de energia da AGR, Jorge Pereira da Silva, disse que a Enel não cumpre o plano emergencial fixado em 2019, a distribuidora de energia esclarece que vem cumprindo os planos firmados com Governo de Goiás, Ministério de Minas e Energia e órgãos reguladores.

Investimento

A companhia informa que desde que assumiu o serviço em Goiás, em fevereiro de 2017, investiu mais de R$ 3 bilhões na qualidade do fornecimento de energia no Estado.

Agora vai!

Pelo sim, pelo não, o presidente do MDB, Daniel Vilela, foi até Iris Rezende, para reforçar convite para participar, hoje, da eleição do diretório do partido. Na data anterior marcada, a eleição foi suspensa pela Justiça, por ação do deputado Paulo Cezar Martins.

Termômetro

Em mais uma incursão em Brasília, o prefeito Gustavo Mendanha (MDB) – que defende candidatura própria ao governo – esteve com o líder do partido na Câmara Federal, Isnaldo Bulhões (AL), para discutir o cenário político-eleitoral para 2022.

Apoiador

"Dissidente" do PSD, o deputado Lucas Calil é um dos que estimulam Mendanha a disputar o governo, ignorando o fato de o seu partido articular para selar uma composição com Ronaldo Caiado.

Sem orfandade

Para mostrar que o esquecimento do entorno do DF é coisa do passado, o governador Ronaldo Caiado discutiu demandas da região com 29 prefeitos da Associação dos Municípios Adjacentes a Brasília.

Bolada

No balanço final do Refis, a Secretaria da Economia informa que os cofres do Tesouro estadual serão reforçados com R$ 2,4 bilhões, fruto do refinanciamento da dívida de 130 mil contribuintes.

CURTAS

- Por descumprimento da legislação ambiental, o TCE anulou a licitação da Ceasa, que destinava parte de sua área interna a um particular, para instalação de um posto de combustíveis.
- Presidente da Câmara de Goiânia, Romário Policarpo (Patriota) pediu a Ronaldo Caiado que os ginásios de esportes acolham moradores em situação de rua, nesses tempos de baixas temperaturas.

Enel não cumpre plano emergencial, revela AGR durante oitiva na CEI

Comissão que apura prestação de serviços da Enel em Goiânia deve ouvir novos convocados na próxima semana em formato híbrido

Em depoimento à Comissão Especial de Inquérito (CEI), que apura a prestação de serviço da Enel em Goiânia, o gerente de Energia da Agência Goiana de Regulação do Estado, Jorge Pereira da Silva, disse que a empresa não cumpre o plano emergencial estabelecido em 2019. O presidente da CEI da Enel, vereador Mauro Rubem (PT), convocou nova reunião para o dia 6 de julho, às 14 horas, de forma híbrida, quando outros convocados serão ouvidos.

O plano apresentado se dividia em seis pilares com ações para início imediato, de acordo com registro no portal da Agência Nacional de Energia Elétrica (Aneel). Consta do plano, por exemplo, a antecipação, de 2023 para dezembro de 2020, da construção de 13 novas subestações, além da ampliação de outras 18. E também a expansão, em 84 quilômetros, da malha de linhas de alta tensão e a instalação de 1.247 quilômetros de novas redes de média tensão.

Ronilson lembra que a Enel havia se comprometido a aumentar em 60% a capacidade de sua Central de Atendimento até março de 2019, além de criar um canal exclusivo para parte da população rural, de onde vem a maior das reclamações sobre o serviço. "Havia inúmeras previsões de ações em que, tudo indica, sequer saiu do papel", afirma Ronilson.

O vereador fez um requerimento em que pede todas as informações do plano emergencial e que irá relacionar com as ações na Capital. "Queremos saber o que foi de fato feito e o que não foi, queremos passar a limpo, e punir os responsáveis", pontua Ronilson.

A CEI também ouviu agora à tarde, o presidente da Agência Goiana de Regulação, Controle e Fiscalização de Serviços Públicos – (AGR), Dr. Marcelo Nunes Oliveira, representante dos moradores do Setor Chácaras Califórnia, Silmara Epifânia de Castro Carvalho e representando a Comissão de Direito do Consumidor da OAB Goiás, o advogado Murilo Caldeira. (Da assessoria do vereador Ronilson Reis).

Novas oitivas foram marcadas para a próxima terça-feira 6 junho. A CEI da Enel apura a prestação de serviço da empresa na Capital

Fiscalização e Multas

Os gestores da AGR informaram que a agência realizou fiscalização junto à Enel distribuidora para verificar as denúncias recebidas de má prestação do serviço. Eles constaram que as metas indicados no Plano de Resultados acordado quando assumiram a empresa, não estava sendo cumpridas e foi enviado relatório para a Aneel, bem como estabelecida multa de R$ 87 milhões de penalidade.

Também relataram que que a Ouvidoria da AGR, que recebe as reclamações dos consumidores, constatou que o maior problema da Enel é a falta de qualidade no serviço prestado, com interrupção da energia elétrica nas casas e também demora no tempo de restabelecimento da energia.

Silmara Carvalho acrescentou que, na região Norte onde está localizado o bairro em que reside, o maior problema é a oscilação da energia, o que causa transtornos e danifica os aparelhos elétricos. Ela contou que a Enel já foi informada e que respondeu às reclamações dos moradores, afirmando que na região há um transformador ultrapassado e com capacidade para apenas oito residências e que no momento está ligado a mais de 60 famílias, mas não adiantou quando o mesmo será trocado por equipamento mais moderno e potente.

O avanço da Inteligência Artificial nas empresas

Bruno Ramos

A avalanche de dados e a utilização de algoritmos na tomada de decisão tornaram-se cada vez mais presentes na rotina das companhias. O avanço da pandemia e, consequentemente, o isolamento social, tem acelerado ainda mais este processo de transformação digital dentro das organizações, conforme apontam os dados levantados pela Morning Consult, com profissionais de TI de diversas empresas do Brasil. Segundo o estudo, mais de 40% dos entrevistados afirmam que, no último ano, foram implementadas ferramentas de Inteligência Artificial (AI) nas empresas em que trabalham.

Um dos fatores que impulsionaram este crescimento foi a queda na receita das empresas provocada pela pandemia e a busca por tecnologias mais eficientes que conseguissem manter a rentabilidade do negócio, diminuindo custos e aumentando a receita da organização. De acordo com a recente pesquisa da McKinsey & Company sobre inteligência artificial, o crescimento da receita das empresas está diretamente relacionado à utilização de IA, uma vez que 70% dos executivos entrevistados relatam que a adoção de soluções de Inteligência Artificial é responsável por parte do aumento do EBIT. Destes, 22% afirmam que mais de 5% deste crescimento pode ser atribuído a este modelo de tecnologia.

Além disto, a crescente necessidade de treinamento e conscientização da liderança quanto aos riscos e oportunidades da gestão remota também é um fator para o avanço da Inteligência Artificial nas empresas, uma vez que estas companhias passaram a buscar soluções com metodologias inovadoras para aumentar o engajamento e o desempenho dos colaboradores de uma forma geral. Com experiências imersivas é possível identificar os gaps e mapear o que precisa ser aprimorado, oferecendo insumos para que estes problemas sejam resolvidos com mais facilidade.

No atual ambiente competitivo de negócios, a tecnologia é um aspecto fundamental para tornar os procedimentos mais eficientes, tanto para as empresas quanto para os clientes. Neste sentido, a Inteligência Artificial está se tornando cada vez mais acessível para que as organizações implementem estratégias inovadoras em suas diferentes áreas.

A partir disto, a finalidade é proporcionar melhores experiências ao usuário, uma conectividade mais ampla e uma gestão mais eficiente e confiável, tudo com os recursos já disponíveis nestas ferramentas. Em outras palavras, o objetivo da IA é encantar clientes, funcionários e parceiros, enquanto automatiza a estabilidade e o desempenho da rede.

Por meio destas ferramentas, é possível aprimorar produtos e serviços existentes, criar novas soluções, otimizar operações, auxiliar a tomada de decisão mais assertiva, permitir que funcionários dediquem-se a atividades mais estratégicas, bem como uma grande variedade de benefícios que podem, inclusive, acelerar o crescimento do negócios.

Neste sentido, a utilização de ferramentas tecnológicas representa uma importante oportunidade de retomada do crescimento com a redução dos custos e aumento da receita, uma vez que a IA possibilita, por exemplo, que robôs aprendam com as atividades realizadas e, desta forma, aprimorem suas habilidades. Além disso, por meio da Inteligência Artificial, a produção industrial tem se tornado mais ágil e eficaz em comparação ao trabalho humano.

As aplicações que utilizam este tipo de solução são capazes de reduzir erros e aumentar a produtividade. No caso do setor industrial, por exemplo, a análise de dados entre equipamentos conectados permite que as empresas prevejam demandas e carregamentos utilizando redes recorrentes. Por conta disso, as organizações que adotam a tecnologia conseguem eliminar facilmente diversos custos operacionais.

As ferramentas de Inteligência Artificial relacionadas aos departamentos de TI, como automação, controle de qualidade e segurança cibernética eram as áreas com maiores aplicações da tecnologia. No entanto, esse cenário está mudando. Para especialistas, o aperfeiçoamento da IA tornará cada vez mais simples a sua implementação nas mais diversas áreas das organizações. Em um futuro breve, tudo indica que dezenas de atividades serão transformadas para suprir uma nova demanda. Se por um lado, muitos acreditam que a máquina substituirá a mão de obra humana, outros afirmam que apenas vivenciaremos uma transformação e evolução das profissões.

Além disso, com base em informações das áreas de negócio, é o momento de reavaliar todas as estratégias de tecnologia e segurança da informação, incluindo o dimensionamento e a qualificação das equipes, a infraestrutura de TI, a adoção a soluções de Cloud Computing, a segurança dos dados corporativos, de negócios, e de terceiros, e ainda, a necessidade de inserir a Transformação Digital em produtos e serviços para otimizar a experiência do cliente e potencializar o negócio.

É claro que a implantação destas tecnologias esbarra em diversos gaps dentro das empresas, como a dificuldade de obter e compreender quais são os dados úteis e relevantes para o negócio, transformar a cultura organizacional da empresa, a falta de habilidades técnicas para implementação destas tecnologias, bem como maturidade empresarial para garantir a utilização de inteligências artificiais seguindo os protocolos éticos e legais.

Desta forma, uma das soluções para atravessar estas barreiras é buscar no mercado empresas especializadas que possam auxiliar a digitalização do negócio, transformando dados em informações relevantes, que tragam resultados valiosos para a tomada de decisão, bem como oferecer apoio para implementação e manutenção destas ferramentas.

Bruno Ramos é Founder e CEO global da HartB, startup de dados

Não podemos deixar a corrupção se tornar rotina

Antonio Tuccilio

A corrupção no Brasil sempre foi um problema. Não me refiro apenas aos escândalos políticos de repercussão nacional, que já viraram uma espécie de rotina para nós, brasileiros. Há outro tipo: aquela corrupção do dia a dia, que está nos pequenos atos, com a qual infelizmente aprendemos a conviver, mas que não é possível aceitar. A luta contra a corrupção, seja de qual espécie for, é diária e absolutamente necessária.

Acompanhamos neste momento uma grande investigação em relação à conduta do governo federal na gestão da pandemia, crise sanitária sem precedentes que já foi responsável pela morte de mais de 463 mil brasileiros. Num dos tentáculos da discussão, o Tribunal de Contas da União analisa possíveis irregularidades em contratações feitas pelo Distrito Federal no enfrentamento da Covid-19. Tais contratos envolvem a chocante soma de R$ 3 bilhões.

Mas isso não é tudo! Mesmo em plena pandemia, o Ministério da Saúde tentou reformar dois prédios públicos no Rio de Janeiro por quase R$ 30 milhões. Acima de tudo, são contratos sem licitação e autorizadas pelo Superintendente do Ministério do Rio à época. Felizmente, esse atentado às finanças públicas foi revertido.

Recentemente, a Estratégia Nacional de Combate à Corrupção e à Lavagem de Dinheiro (ENCCLA) lançou o Programa Nacional de Prevenção à Corrupção, que tem como alvo, em um primeiro momento, os gestores de organizações públicas. O objetivo é divulgar falhas e, claro, atos de corrupção. Uma nova esperança para a população brasileira, finalmente.

A histórica corrupção fere o povo brasileiro, não apenas financeiramente mas também moralmente. Seria muito pensar em usar os bilhões de reais da corrupção em projetos sociais ou até mesmo em aumento no valor do auxílio emergencial? É desanimador acompanhar um caso atrás do outro. O pior é que para muitos políticos não há nada de errado. Mais do que isso, eles preferem mudar o foco das denúncias e perseguir os servidores públicos.

Sonhamos com um dia em que o Brasil seja um país diferente. Já tivemos sucesso antes com a Lava Jato. Fico na torcida para que não sejamos condenados a outras décadas de corrupção. Este é o mal que precisa ser combatido e vencido de uma vez por todas.

Antonio Tuccilio, presidente da Confederação Nacional dos Servidores Públicos (CNSP)

CARTA DO LEITOR

Fome

Meu maior medo é ver gente passando fome com o fim do auxílio emergencial. Graças a Deus aqui em casa a gente não precisou, mas conheço várias pessoas que conseguiram e essa foi a única renda que elas tiveram por meses. Um tempo atrás, o auxílio foi cortado pela metade e já criou problemas, imagina agora que não vai ter nada? Tomara que as pessoas consigam um trabalho ou coisa do tipo, porque se depender do governo, as pessoas vão esperar sentadas.

Pedro Adriano
Goiânia

Filmes

O que mais tem sido feito pelas pessoas nessa quarentena, ao menos com meu grupo de amigos e amigas, é assistir filmes. Gostaria de ver no jornal uma lista de recomendações da editoria de cultura, de filmes, séries, documentários que possam ajudar nas decisões e também para que possamos "passar o tempo" com um bom conteúdo. Aproveito para iniciar a lista com o filme "Resgate" da Netflix, que teve um excelente roteiro apesar de simples e que muito provavelmente vai ter a continuação, já que renovaram com o diretor do primeiro filme. Poderia separar um dia da semana para cada gênero. Acredito que muita gente também iria gostar, e até facilitaria pois muitas pessoas gastam muito tempo apenas para escolher um filme ou uma série.

Karina Stefany
Aparecida de Goiânia

CONTA PONTO

"Vamos fazer uma cronologia de tempo. Pega-se quatro mandatos, e divide-se pelo que o governador atual já fez, e verão que foi feito muito mais"

Presidente eleito da Associação Goiana dos Municípios (AGM) e gestor de Goianira, Carlos Alberto Andrade de Oliveira, o Carlão da Fox, salientou que a era de obras faraônicas deu lugar às parcerias com as gestões municipais.

INTERAJA CONOSCO

@jornalohoje
"Estes ex-aliados agora são de ESQUERDA? Foram radicais, vão apoiar o Lula na próxima eleição.... KKKkkkkk já pensando em um cargo ou voto , só pode. Sabem que o Lula vai ganhar", comentou o internauta sobre o super pedido de impeachment feito por ex-aliados de Bolsonaro e entidades e parlamentares de oposição.

Paiol dos Freitas

@ohoje
"Sempre achei um absurdo uma área imensa como essa, ficar abandonada e sem calçadas. O Poder Público cobra dos contribuintes calçada em seus imóveis com pena de multa, e nesse caso admite o descaso.", comentou o internauta sobre a anexação de uma área ao Parque Vaca Brava.

Ricardo Ribeiro Mont

@jornalohoje
Segundo a Organização Pan-Americana da Saúde (Opas), países da região registram aumento de casos e interrupções de serviços essenciais ainda são comuns.

Aos colaboradores do O Hoje: Artigos para este espaço devem conter no máximo 4.000 caracteres e também podem ser divulgados no portal **ohoje.com.** São analisados os textos enviados, com foto e assinatura, para editor@ohoje.com.br. Cartas não podem ultrapassar 800 caracteres e o endereço para envio é o mesmo dos artigos. Mais informações podem ser obtidas pelo (62) 3095-8742.

O HOJE
Editora Raízes Ltda
16.880.052.0001-30

Presidente
Gean Alaesse Cordeiro

Bancas:
R$ 2,50

Redação: (62) 3095-8737 editor@hojenoticia.com.br | **O Hoje.com:** (62) 3095-8700 / 42 WhatsApp (62) 99968-8702
Comercial: (62) 3095-8722 / 29 (62) 99224-7064 comercial1@ohoje.com.br | **Circulação:** Capital (62) 3095-8727 e Interior (62) 3095-8772 admin.financeiro@ohoje.com.br | **Endereço:** Rua 132-A nº 124, Setor Sul, CEP 74093-220 - Goiânia/GO

ohoje.com
GOIÂNIA, SEXTA-FEIRA, 2 DE JULHO DE 2021 | O HOJE

Commodities puxaram o saldo da balança comercial

Balança comercial tem melhor saldo da história no primeiro semestre

Beneficiada pela alta das commodities (bens primários com cotação internacional), a balança comercial registrou o melhor saldo da história para o primeiro semestre, desde o início da série histórica, em 1989. De janeiro a junho, o país exportou US$ 37,496 bilhões a mais do que importou.

O saldo é 68,2% maior que nos seus primeiros meses de 2020, quando as exportações tinham superado as importações em US$ 22,295 bilhões. Até agora, o melhor primeiro semestre da história havia sido registrado em 2017, quando a balança comercial tinha registrado superávit de US$ 31,922 bilhões.

Em junho, as exportações superaram as importações em US$ 10,372 bilhões, resultado 59,5% maior que o do mesmo mês do ano passado e montante também recorde para o mês. No mês passado, o Brasil vendeu para o exterior US$ 28,104 bilhões, alta de 60,8% sobre junho de 2020 e valor recorde para todos os meses desde o início da série histórica, em 1989. As importações totalizaram US$ 17,732 bilhões, alta de 61,5% na mesma comparação.

Além da alta no preço das commodities, as exportações também subiram por causa da base de comparação. Em junho de 2020, no início da pandemia de covid-19, as exportações tinham caído por causa das medidas de restrição social. O volume de mercadorias embarcadas, segundo o Ministério da Economia, aumentou 11,4%, enquanto os preços subiram, em média, 44% em relação ao mesmo mês do ano passado.

Setores

Em junho, todos os setores registraram crescimento nas vendas para o exterior. Com o auge da safra de grãos, as exportações agropecuárias subiram 24,9% em relação a junho do ano passado. Os principais destaques foram café não torrado (+45,0%), soja (+23,6%) e algodão em bruto (+111,4%).

Beneficiada pela valorização de minérios, as exportações da indústria extrativa aumentaram 175,8%, com destaque para minério de ferro (+172,1%), minério de cobre (+82,6%) e óleos brutos de petróleo (+208,9%), impulsionadas pela valorização do petróleo no mercado externo. As vendas da indústria de transformação subiram 38,1%, puxadas por combustíveis (+66%), aço (+110%) e aeronaves, incluindo componentes (+144%).

Do lado das importações, as compras do exterior da agropecuária subiram 61,1% em junho na comparação com junho do ano passado. A indústria extrativa registrou alta de 25,5% e a indústria de transformação teve crescimento de 66,3%. Os principais destaque foram soja (+181,9%), gás natural (+434,7%), combustíveis (+216,5%) e veículos automotivos (+366,3%).

O governo elevou de US$ 89,4 bilhões para US$ 105,3 bilhões a previsão de superávit da balança comercial neste ano, o que garantiria resultado recorde. A estimativa já considera a nova metodologia de cálculo da balança comercial. As projeções estão bem mais otimistas que as do mercado financeiro. O boletim Focus, pesquisa com analistas de mercado divulgada toda semana pelo Banco Central, projeta superávit de US$ 68,8 bilhões neste ano.

Metodologia

Em abril, o Ministério da Economia mudou o cálculo da balança comercial. Entre as principais alterações, estão a exclusão de exportações e importações fictas de plataformas de petróleo. Nessas operações, plataformas de petróleo que jamais saíram do país eram contabilizadas como exportação, ao serem registradas em subsidiárias da Petrobras no exterior, e como importação, ao serem registradas no Brasil.

Outras mudanças foram a inclusão, nas importações, da energia elétrica produzida pela usina de Itaipu e comprada do Paraguai, num total de US$ 1,5 bilhão por ano, e das compras feitas pelo programa Recof, que concede isenção tributária a importações usadas para produção de bens que serão exportados. Toda a série histórica a partir de 1989 foi revisada com a nova metodologia.**(ABr)**

Econômica

Lauro Veiga Filho
| economica@ohoje.com.br

Economia perdeu pouco mais de 8,6 mi de empregos desde 2019

Na fase mais dura das medidas de distanciamento e de restrições aos negócios e empresas, o mercado de trabalho chegou a perder 12,886 milhões de empregos, o que significou uma queda de 13,6% quando comparado o último trimestre de 2019 e os três meses finalizados em agosto do ano passado. O total de pessoas ocupadas despencou de 94,552 milhões para 81,666 milhões, menor nível da série histórica. Dali em diante, até o trimestre móvel encerrado em abril deste ano, foram retomadas 4,274 milhões de ocupações, pouco menos de um terço dos empregos perdidos a partir do final de 2019, como mostram as séries de dados da Pesquisa Nacional por Amostra de Domicílios Contínua (PNADC), realizada pelo Instituto Brasileiro de Geografia e Estatística (IBGE).

Mesmo essa tímida reação, que ocorre apenas em relação aos dados muitos ruins de 2020, deve ser considerada com cautela. Trabalhadores informais responderam por mais de 74 a cada 100 novos empregos gerados naquele período mais recente, o que coincide precisamente com uma fase de liberação gradual das atividades econômicas e com o fim do auxílio emergencial, elevando o número de trabalhadores sem registro formal. Pelos critérios do IBGE, o total de informais no mercado de trabalho avançou de 31,043 milhões para 34,222 milhões entre o trimestre finalizado em agosto de 2020 e abril deste ano, correspondendo a 3,179 milhões de ocupações a mais (alta de 10,2%). No segmento formal do mercado, por contraposição, o avançou ficou limitado a 2,2%, com número de empregados e empregadores com registro avançando de 50,623 milhões para 51,718 milhões (mais 1,095 milhões).

"Déficit" de emprego

Persiste ainda um saldo negativo em todo o mercado de trabalho na comparação entre abril deste ano e dezembro de 2019, correspondendo ao encerramento de 8,612 milhões de vagas, sinalizando queda de 9,1% no período – sempre considerando os trimestres móveis terminados em cada um dos meses mencionados. Um dos pontos a demonstrar a crise instalada no setor está precisamente no fato de o emprego continuar murchando, ao mesmo tempo em que o desemprego mantém uma trajetória firme de crescimento, confirmando que a melhoria sugerida por alguns indicadores econômicos não tem sido acompanhada pelo mercado de trabalho. E este continua sendo um obstáculo de peso para uma recuperação sustentada e de prazos mais longos da atividade econômica.

BALANÇO

O número de trabalhadores desempregados havia subido 18,6% entre o trimestre final de 2019 e os três meses terminados em agosto de 2020, saindo de 11,632 milhões para 13,794 milhões, com mais 2,162 milhões de pessoas lançadas ao desemprego. O total de desocupados avançou mais 7,0% até o trimestre fevereiro-abril deste ano, passando a somar 14,761 milhões, praticamente 3,129 milhões a mais do que em dezembro de 2019 (num salto de 26,9%).

O dado, embora dramático, não reflete a realidade totalmente, já que os números da desocupação no País continuam sendo "camuflados" pelo número ainda muito elevado de pessoas fora do mercado de trabalho, parcela das quais em situação de desalento. Ao final do trimestre fevereiro-abril deste ano, pouco mais de 76,383 milhões de trabalhadores estavam fora da força de trabalho porque simplesmente desistiram de buscar uma colocação diante da falta de opções.

Comparado ao trimestre final de 2019, aquele contingenteapresentou alta de 16,7%, o que significou um acréscimo de 10,954 milhões no total de pessoas fora do mercado. Ainda em 2019, o pessoal fora da força representava 38,13% da população em idade ativa, com 14 anos ou mais de idade, percentual elevado para 43,13% em abril deste ano. Supondo que esse contingente retomasse níveis semelhantes aos registrados no último trimestre de 2019, em torno de 8,86 milhões teriam retornado à força de trabalho, o que faria o total de desempregados aumentar 60,0%, para 23,622 milhões.

Entre os trabalhadores que estão fora da força de trabalho, o número de desalentados bateu em 5,967 milhões em abril deste ano, acumulando alta de 29,2% em relação ao último trimestre de 2019, quando as pessoas em desalento chegavam a 4,620 milhões.

Nos primeiros meses da pandemia, o mercado informal chegou a ser mais afetado, perdendo 7,325 milhões de ocupações entre dezembro de 2019 e agosto do ano seguinte (novamente considerando os trimestres encerrados naqueles meses). O número de informais caiu de 38,368 milhões para 31,043 milhões. O segmento foi responsável por quase 57,0% das perdas de empregos registradas no período.No setor formal, foram perdidos 5,561 milhões de empregos, numa redução de 9,9% (de 56,184 milhões para 50,623 milhões).

Entre agosto de 2020 e abril deste ano, conforme já anotado acima, a informalidade voltou mais forte, até pelas opções menores abertas no setor formal do mercado. Mas, considerando o período todo analisado, ou seja, entre o trimestre final de 2019 e o trimestre fevereiro-abril de 2021, os dados mostram impactos nas duas áreas, com baixa de 10,8% entre os informais, que caíram de 38,368 milhões para 34,222 milhões, com fechamento de 4,146 milhões de ocupações. O total de formais apresentou queda de quase 8,0%, saindo de 56,184 milhões para 51,718 milhões, encerrando-se perto de 4,466 milhões de vagas. Ou seja, o mercado formal respondeu pelo fechamento de 51,9% de todos os empregos perdidos no período, com contribuição negativa de 48,1% para o segmento informal.

Governo não deve prorrogar programa de empregos

O Programa Emergencial de Manutenção do Emprego e Renda (BEm) não deve ser prorrogado, segundo o secretário especial de Previdência e Trabalho, do Ministério da Economia, Bruno Bianco. O programa, que está na sua segunda versão, lançada em abril deste ano, é uma das medidas de enfrentamento à crise gerada pela pandemia de covid-19.

"Eu não vejo, o governo não vê, necessidade de prorrogação", disse, hoje (1º), em Brasília, o secretário. "Se necessário, levaremos esta necessidade ao ministro [Paulo Guedes] e também ao presidente da República [Jair Bolsonaro], mas tudo indica que, com o casamento entre uma política muito bem-sucedida de vacinação e a retomada [econômica] que estamos vendo e as novas políticas que virão no pós-pandemia, temos tudo para dizer que o BEm não será prorrogado, não nestes moldes", acrescentou Bianco.

Segundo ele, o total de pedidos do auxílio financeiro pago aos trabalhadores da iniciativa privada com vínculo formal que acordam com seus empregadores uma redução proporcional entre jornada de trabalho e salários, ou a suspensão temporária do contrato empregatício, vem diminuindo. O que, para Bianco, sinaliza que o governo pode priorizar outras maneiras de estímulo à preservação dos empregos.

De acordo com dados do ministério, desde abril, quando o BEm foi relançado, até o último dia 26, 2.386.284 trabalhadores obtiveram a garantia provisória de emprego mediante acordo. Algo em torno de R$ 1,7 bilhão em recursos federais foram efetivamente pagos neste período. **(ABr)**

Governo planeja estratégia para reforma do secretariado

Trocas de titulares das pastas devem ocorrer no final de 2021 ou começo de 2022

Samuel Straioto

Avaliação de governistas é que avanço da imunização dará espaço para projetos sociais. Secretários ficam até o final do ano

O governo estadual já traça planejamento para uma nova reforma do secretariado na gestão e Ronaldo Caiado (DEM). O tema voltou a ser analisado nos bastidores da administração, sem muito alarde neste momento. A informação apurada pela reportagem é que as alterações devem ocorrer possivelmente no final de 2021 ou início do ano que vem. Há uma expectativa de que vários projetos que estão em andamento possam ser concluídos pelo governo ainda no segundo semestre, por este fato, as alterações não devem se concretizar por agora.

Vale ressaltar que no início de 2021 havia uma projeção de reforma no secretariado, mas poucas alterações foram confirmadas. Até hoje, algumas pastas ainda estão com interinos, como é o caso da Cultura, com César Moura, que também ocupa a função de secretário da Retomada. Secretários ouvidos pela reportagem avaliaram que as substituições poderão ser feitas sem pressa, analisando o quadro político e ainda dando tempo para que os atuais secretários possam se organizar.

O governo avalia que o aumento da imunização contra a Covid-19 pode resultar num melhor ambiente para a economia e consequentemente para à implantação de projetos, tais como a transferência de um programa de renda. A reportagem apurou que os eventuais secretários que serão candidatos no ano que vem deverão concluir projetos até o final de dezembro deste ano. Politicamente, há uma pretensão de abrir espaços para aliados no último ano da administração.

Entre os nomes cotados para participar das eleições 2022 estão: Pedro Sales (Goinfra), Ernesto Roller (Governo), Adriano da Rocha Lima (Secretaria Geral da Governadoria), Rodney Miranda (Segurança Pública), Fátima Gavioli (Educação), José Vitti (Indústria e Comércio), Renato de Castro (Codego), José Essado (Agrodefesa), Marcos Roberto Silva (Detran), Denes Pereira (Iquego), Lineu Olímpio (Ceasa), o presidente do Ipasgo, Dr. Hélio Lopes; e o superintendente de Gestão do Vapt Vupt e ex-prefeito de Inhumas, Dioji Ikeda, e o assessor especial da governadoria: Lívio Luciano.

Governo projeta déficit de R$ 1 bilhão para 2022

A Lei de Diretrizes Orçamentárias (LDO) 2022, aprovada na última quarta-feira (1). De acordo com a matéria, o Estado de Goiás projeta um déficit como resultado nominal, ou seja, a diferença entre receitas e despesas totais no exercício na ordem de R$ 1,016 bilhão, segundo projeções da Secretaria Estadual de Economia. Para 2022, estão previstos pagamentos referentes ao refinanciamento dos valores não pagos em razão das Ações Civis Ordinárias (ACOs) movidas pelo Estado de Goiás.

O valor é de R$ 3,9 bilhões, além dos valores que ficarem em suspensão de pagamento até a data de homologação do RRF, estimado para ocorrer ao final de 2021. A projeção é de R$ 728 milhões. No biênio 2023-2024, observa-se crescimento no valor do serviço da dívida, em virtude da redução dos descontos regressivos na proporção de 11,11% ao ano dentro do Regime de Recuperação Fiscal.

Segundo a Secretaria de Economia o serviço da dívida no ano de 2021, no valor de R$ 6,409 bilhões. Os restos a pagar primários (excluídos os relativos ao serviço da dívida) totalizaram, em 2020, R$ 1,5 bilhão. Espera-se, devido ao alto nível de investimentos, sua elevação para R$ 1,8 bilhão em 2021, mas gradual redução entre 2022 e 2024, para, respectivamente, R$ 880 milhões, R$ 624 milhões e R$ 409 milhões. **(Especial para O Hoje)**

BASE

Caiado articula com prefeitos do Entorno de Brasília

Em reunião com 18 prefeitos do Entorno do Distrito Federal na quinta-feira (1), o governador Ronaldo Caiado (DEM) ouviu as demandas e se comprometeu encaminhar ações em conjunto. Frisou que não tem como foco em "obras para ostentação". Disse que a meta é gerar alternativas de renda e de acesso facilitado ao crédito para pequenos e microempresários individuais e agricultores.

Governador reuniu com 18 prefeitos do Entorno do DF

"Vamos trabalhar e construir a mentalidade de ampliar a renda das famílias", disse o governador. Caiado garantiu aos presentes que vai finalizar o Hospital de Águas Lindas. "Podem ter certeza de que entrego no meu mandato. Não abro mão deste compromisso", afirma a assegurar que serão três estruturas de saúde de grande porte na região.

Presidente eleito da Associação Goiana dos Municípios (AGM) e gestor de Goianira, Carlos Alberto Andrade de Oliveira (DEM), o Carlão da Fox, salientou que a era de obras faraônicas deu lugar às parcerias com as gestões municipais. "Vamos fazer uma cronologia de tempo. Pega-se quatro mandatos, e divide-se pelo que o governador atual já fez, e verão que foi feito muito mais", garantiu.

O presidente da Associação dos Municípios Adjacentes à Brasília (Amab) e prefeito de Valparaíso de Goiás, Pábio Mossoró (MDB), disse que a meta é "fortalecer o municipalismo". Para ele, a reunião foi produtiva e animou os prefeitos quanto aos investimentos na região. "O governador garantiu que vai investir, dentro das possibilidades em políticas voltadas para o desenvolvimento dos municípios, principalmente na ampliação da renda das famílias".

O prefeito de Planaltina de Goiás, Cristiomário Medeiros (PSL), disse que os municípios da região do Entorno precisam romper com a dependência de Brasília "e passar a ser mais Goiás, ter autonomia, estar junto ao Governo do Estado".

Já o prefeito de Águas Lindas de Goiás, Lucas de Carvalho (Podemos), saudou Caiado e o secretário de Segurança Pública, Rodney Miranda, pela condução das ações de busca ao criminoso Lázaro Barbosa. "Vocês chamaram a responsabilidade. Só nós que estávamos ali sabíamos do drama desta situação toda", afirmou. Alessandro Otone Barcelos, de Cocalzinho de Goiás, também agradeceu às duas autoridades pela condução no caso.

O HOJE Conceito Freemium

Distribuição dirigida com alto conteúdo editorial

O mesmo adotado pelos grandes jornais neste conceito em todo o mundo

ohoje.com
GOIÂNIA, SEXTA-FEIRA, 2 DE JULHO DE 2021 | O HOJE

Planos de saúde deverão ofertar o tratamento

Câmara aprova exigência de quimioterapia oral em planos

A Câmara dos Deputados aprovou nesta quinta-feira (1º) o PL 6330/19, do Senado, que torna obrigatória a cobertura, pelos planos privados de saúde, de tratamentos domiciliares de uso oral contra o câncer, inclusive medicamentos para o controle de efeitos adversos relacionados ao tratamento. A matéria será enviada à sanção presidencial.

A obrigatoriedade se aplica também aos procedimentos radioterápicos e de hemoterapia. De acordo com o texto, os medicamentos devem ser fornecidos em até 48 horas após a prescrição médica e estarem registrados na Agência Nacional de Vigilância Sanitária (Anvisa).

Igual prazo vale para os tratamentos, sendo obrigatória ainda a comprovação de que o paciente ou seu representante legal recebeu as devidas orientações sobre o uso, a conservação e o eventual descarte do medicamento, que pode ser fornecido de maneiro fracionada conforme o ciclo de tratamento.

Para a relatora, deputada Silvia Cristina (PDT-RO), no cenário atual de pandemia a iniciativa pode representar uma estratégia de proteção contra a contaminação pelo coronavírus. "A mudança da legislação é imprescindível para dezenas de milhares de brasileiros que, mensalmente, gastam considerável parte do seu orçamento para garantir um plano de saúde", afirmou.**(ABr)**

Esplanada

Leandro Mazzini | reportagem@colunaesplanada.com.br

Águia ferida

O empresário Carlos Wizard foi blindado pela maioria dos senadores na CPI da Pandemia durante sua discreta passagem na Casa na quarta-feira. Sessão que terminou esvaziada com dois senadores. E a maioria deles elogiosos à sua trajetória, apesar de algumas alfinetadas por sua ligação com o presidente Bolsonaro. Foi o trabalho do advogado criminalista Alberto Toron entre gabinetes, amigo do metiê político de Brasília. Mas não será surpresa se, na próxima reunião de conselho, o grupo americano Pearson, controlador da marca Wizard, aprovar alteração do nome da rede de ensino de línguas para dissociar a imagem do empresário brasileiro que se queimou por aqui.

Fritura

O Partido Verde convidou o deputado federal Luís Miranda, já que o comandante do DEM em Brasília, Alberto Fraga, disse que ele é persona non grata.

Ninguém quer

Dois seguranças experientes recusaram convite para escolta de Miranda, cientes de que tem fama de mau pagador. E continua sem a Polícia Legislativa também.

Passou

As contas do presidente da República foram aprovadas pelo Tribunal de Contas da União, mas com 28 ressalvas. Na visão de palacianos, nada que manche o balanço.

Frita

Depois de meses sumido, o deputado federal Alexandre Frota (PSDB-SP), um ex-aguerrido bolsonarista, apareceu gritando na porta do Palácio do Planalto chamando o presidente Bolsonaro para a briga. Nem os seguranças o reconheceram. Ganhou o apelido entre portas de Alexandre Frita. Frita qualquer um que lhe desagradar.

Doria aglomerou

Um grupo de deputados estaduais denunciou o governador de São Paulo, João Doria Jr, ao Ministério Público, por promover aglomeração de pessoas em evento em Marília.

Copo virado

O proprietário do conhecido Becks Bar em Curitiba mudou o nome para Becks Bar Fora Bolsonaro, sem medo. "Cliente que apoia genocídio de 500 mil brasileiros não fará falta (...) Eu prefiro falir com dignidade do que ir contra meus princípios", avisou.

E o wi-fi?

A decisão pessoal do empresário lembra o que ocorreu Brasil adentro depois do impeachment de Dilma Rousseff. Muitos bares tinha a senha 'Fora, Temer' para wi-fi.

Segue o frevo

O senador Humberto Costa (PT) fez um comentário sobre o futuro político da deputada federal Marília Arraes, sua rival. Que ela fizesse campanha para renovar o seu mandato em Brasília. Só que a sugestão não veio de graça e Costa colocou o seu nome à disposição para suceder Paulo Câmara (PSB), no Governo de Pernambuco – numa aliança PT-PSB. Marília é pré-candidata pelo PT, mas sem compor com os socialistas.

Vestindo a camisa

Pesquisa do Fórum Brasileiro de Segurança Pública realizada em maio, ainda inédita, vai trazer interessante revelação: entre as instituições ligadas às forças de segurança, os policiais federais são os mais vinculados às suas entidades sindicais. De acordo com os dados, 75,2% dos agentes integram o sistema sindical.

Lisboa-Bahia

O artista plástico português David Arranhado, de passagem pela Bahia, conquistou os locais. Além de obras em Trancoso e Porto Seguro, acaba de concluir um painel de 40 m² na Nuhatê Casa Hotel na praia de Caraíva, litoral Sul. David tem obras na Turquia, Estados Unidos e Península Ibérica.

Lobista confirma à CPI pedido de propina de ex-diretor da Saúde

Pedido de propina teria sido feito em 25 de fevereiro deste ano em um jantar com Marcelo Blanco da Costa

Dominguetti acusou deputado de intermediar compra da vacina, mas usou áudio antigo e editado

A denúncia do representante da Davati Medical Supply, Luiz Paulo Dominguetti Pereira, de que recebeu pedido de propina de US$ 1 por dose, em troca de assinar contrato de venda de vacinas AstraZeneca com o Ministério da Saúde, foi confirmada à CPI nesta quinta-feira (1º).

Dominguetti afirmou ainda que parlamentares procuraram o CEO da empresa no Brasil, Cristiano Alberto Carvalho, para intermediar a compra de vacinas. Ele reproduziu até mesmo um áudio do deputado Luis Miranda (DEM-DF) sobre possível intermediação em negociação, mas não pode confirmar que se tratava da aquisição do imunizante da AstraZeneca (leia abaixo).

O pedido de propina, conforme denúncia feita inicialmente ao jornal Folha de S. Paulo, foi feito pelo ex-diretor de Logística do ministério, Roberto Ferreira Dias, exonerado nessa quarta (30), após desgaste com suspeitas de envolvimento em irregularidades com a aquisição de vacinas pelo órgão. A compra de 400 milhões de doses da AstraZeneca pelo ministério, se realizada com irregularidade, geraria um montante ilícito de R$ 2 bilhões.

O primeiro contato de Dominguetti — que é policial militar em Minas Gerais e atua como intermediador da Davati — com o Ministério da Saúde foi feito por meio do reverendo Amilton Gomes a partir, da Secretaria Nacional de Assuntos Humanitários (Senah), que agendou uma reunião com Lauricio Cruz, do Departamento de Imunização e Doenças Transmissíveis.

Dominguetti também manteve contato com coronel Marcelo Blanco da Costa, ex-diretor substituto do Departamento de Logística do Ministério da Saúde, exonerado em janeiro deste ano. Ele teria intermediado o contato do vendedor com Roberto Dias.

O pedido de propina, de acordo com o vendedor, foi feito no dia 25 de fevereiro deste ano, em jantar no restaurante Vasto, em um shopping em Brasília, onde também estiveram presentes o coronel Blanco e Dias, além de um empresário não nomeado.

A Davati ofereceu 400 milhões de doses da vacina a um preço inicial de US$ 3,50, segundo Dominguetti. No desenrolar da conversa, Dias teria feio o pedido de majoração do preço, com o acréscimo de US$ 1 a dose.

— Nunca se buscou uma facilidade por parte dele [Roberto Dias]. Essa facilidade não ocorreu porque ele sempre colocou o entrave no sentido de que, se não se majorasse a vacina, não teria aquisição por parte do ministério — afirmou Dominguetti. A proposta de propina teria sido feita exclusivamente por Dias.

O representante comercial garantiu aos senadores que informou o ocorrido ao CEO da empresa no Brasil e que não foi dado prosseguimento diante da proposta do então diretor de Logística do ministério.

— Na conversa, ele disse: nós temos de melhorar esse valor. Eu disse que teria de tentar um desconto, mas aí ele falou que seria melhorar para mais, para aumentar em US$ 1. Eu disse que não seria possível. Ele disse para eu pensar direitinho, que no dia seguinte seria chamado ao ministério — relatou Dominguetti.

No dia seguinte (26 de fevereiro), Dominguetti teria mantido a proposta de US$ 3,50 em reunião com Dias no ministério. O ex-diretor lhe teria informado, então, que iria falar diretamente com o CEO Cristiano Carvalho.

Dominguetti afirmou que após encontro com Dias, reuniu-se com o ex-secretário-executivo Élcio Franco no ministério, que teria revelado não ter conhecimento da proposta, mas que posteriormente entraria em contato, o que não ocorreu.

O vendedor disse que em abril deste ano passou a ser credenciado pela empresa, apesar de ter iniciado as negociações meses antes, em janeiro. Como pró-labore, o CEO Cristiano Carvalho receberia US$ 0,20 por dose comercializada, e a ele deveria ser pago entre US$ 0,03 e US$ 0,05 por unidade.

A Renan Calheiros (MDB-AL), Dominguetti disse não saber se a Davati possui contrato com a Astrazeneca e que somente o CEO da empresa, Herman Cardenas, tem acesso a documentos confidenciais. Ele assegurou ainda que a troca de e-mails da empresa com o ministério também seriam feitas pelos diretores, logo, não passariam por ele. **(ABr)**

UMA EQUIPE bem montada

Pintado enaltece qualidade de elenco esmeraldino após vitória sobre Vasco e fala sobre polêmicas após fim do jogo

Victor Pimenta

Afonso Cardoso

Treinador soube mexer em equipe e colocou atacante Éverton Brito ainda no primeiro tempo, autor do gol esmeraldino

O Goiás somou mais três pontos importantíssimos na Série B, ao vencer o Vasco da Gama, na noite da última quarta-feira (30), no estádio Hailé Pinheiro. O time esmeraldino que teve um jogador a mais desde os cinco minutos do primeiro tempo por conta da expulsão de Bruno Gomes, até criou mais chances, mas conseguiu furar o bloqueio adversário em somente uma oportunidade.

"Temos que respeitar. Enfrentamos um adversário que marcou muito bem, como foi no jogo contra o Vila Nova, contra o Brasil de Pelotas e um adversário que se defendeu muito bem e não podemos esquecer que temos um adversário do outro lado sempre e cabe de lição para a gente. Vamos tentar melhorar isso e acredito que nossa equipe finalize bastante, cria oportunidades, mas fico feliz porque criar bastante e não fazer, não adianta. Criamos poucos, mas fizemos o gol e essa vitória e os três pontos nos dá força para continuar lutando", disse Pintado.

O treinador que tinha dito que a tendência era poupar alguns jogadores visando o desgaste físico dos atletas nessa sequência de jogos, acabou repetindo a escalação dos últimos jogos, porém, o único gol da partida veio em uma jogada com dois atletas vindos do banco de reservas, Figueira e Éverton Brito. O meia finalizou de longe, dando rebote para o atacante marcar.

"Nós somos um grupo e o Goiás investiu em um grupo de atletas e não apenas em onze. A minha ideia e no que eu planejei junto com minha comissão, planejamos construir um conjunto e uma equipe que está sendo bem montada e encontrando uma melhor maneira de jogar. Os próprios jogos e resultados mostram que a gente inicia sim um bom trabalho, uma equipe competitiva e dentro do grupo, dentro do nosso dia-a-dia e minha maior atenção é com os jogadores que não inicia os jogos. Tenho feito jogos-treinos, trabalhos individualizados e temos buscado sempre dar muita atenção, porque esse é meu trabalho, mais do que nada, mas também acredito nesse grupo, dos jogadores que entraram, dos que não entraram e mostra que o Goiás acertou e isso é muito importante", ressaltou o comandante esmeraldino.

Apesar da vitória, outro momento que chamou muita atenção na partida. Após o fim do jogo, jogadores e comissão do Vasco foram para cima de Dadá Belmonte por conta de um drible do jogador durante a partida qual entenderam como falta de respeito. Pintado falou sobre o ocorrido.

"Para a gente é muito triste ver que o mundo está muito violento e não é só o futebol. Estamos descarregando alguns problemas e umas dificuldades que a gente tem, porque parece ser mais bonito né. O que deveria ser alegria, um momento de descontração, um momento de leveza e mais do que nada, você criar uma situação como essa é muito ruim. Eu entendo e já estive do outro lado também. Quando você sofre um gol no jogo, vai por terra muita coisa e tem muita coisa em jogo. Conheço o Cabo, é um cara super equilibrado, um cara do bem e imagino a pressão que ele tem, porque temos aqui no Goiás e é difícil se controlar, mas não justifica nós que temos que dar exemplo, colocar mais lenha na fogueira", pontuou o treinador.

A equipe esmeraldina agora volta a campo no próximo sábado (03), quando viaja para Salvador para encarar a equipe do Vitória, às 21h30. Nenhum jogador está suspenso ou lesionado. **(Especial para O Hoje)**

GOIANÉSIA

Zizu não esconde felicidade em retorno aos gramados

A vitória do Goianésia sobre o Porto Velho, no último sábado (26), fora de casa, pela quarta rodada da Série D do Campeonato Brasileiro, marcou o retorno de Zizu aos gramados. O meia, que se lesionou em outubro, na edição passada da mesma competição, voltou a defender o Azulão do Vale aos 40 minutos do segundo tempo, quando substituiu o atacante Ygor.

Contente pela "reestreia", Zizu agradeceu aos profissionais do departamento médico do Goianésia, que o ajudaram no que ele classifica como um dos momentos mais difíceis da carreira, e afirmou estar cada dia melhor.

"Fico feliz pelo retorno. Foram meses difíceis. Fiquei sete meses me preparando para este retorno. Graças a Deus, retornei na rodada passada, diante do Porto Velho, e pude contribuir com a minha parcela. Foi pouco tempo, mas tem de ser assim. Ir voltando aos poucos. Hoje, eu me sinto bem melhor do que no mês passado, quando fui liberado para treinar com o grupo. E o sentimento é de felicidade e gratidão. Agradeço a todos do departamento médico, que me ajudaram nesse momento difícil da minha carreira. Daqui para frente, é só melhorar", disse Zizu.

Zizu também falou do resultado positivo diante dos rondonienses e da expectativa para o clássico contra o Jaraguá, no próximo domingo (4).

"Foi uma vitória importante, contra um time difícil que joga num campo que também é difícil de se jogar. Conseguimos os três pontos e, agora, diante do Jaraguá, precisamos dar sequência nisso e continuar brigando na parte de cima da tabela. Sabemos que é um clássico da região (do Vale do São Patrício). Independentemente da situação em que o Jaraguá está na competição, clássicos são sempre difíceis. Então, vamos focados para lá, em busca dos três pontos", finalizou o meia. **(Breno Modesto, especial para O Hoje)**

Zizu agradeceu aos profissionais do departamento médico do Goianésia, que o ajudaram no que ele classifica como um dos momentos mais difíceis da carreira

GOIÁS

Rosiron Rodrigues / Goiás EC

Goleiro chegou ao clube em 2019 e logo caiu nas graças da torcida esmeraldina

Tadeu alcança marca de 100 jogos em vitória sobre o Vasco

O Goiás segue invicto quando o assunto é jogar em casa e na noite da última quarta-feira (30), a equipe ganhou do Vasco por 1 a 0 e terminou o mês no G-4 da Série B. Além da vitória, o jogo foi ainda mais especial para Tadeu. O goleiro alcançou a marca de 100 jogos com a camisa esmeraldina.

"É um misto de sentimentos, alegria, orgulho por atingir essa marca, eu que cheguei aqui em 2019, realizando um sonho e agora poder completar essa marca de 100 jogos. Sou muito grato a Deus, ao clube, todos os funcionários que me ajudaram a atingir essa marca que é tão importante", celebrou o jogador.

Atualmente, o Goiás ocupa a terceira colocação, tendo somando quinze pontos na competição e se mantém na briga direta por uma vaga no G4. Após a vitória, Tadeu destacou a importância da vitória para a sequência da Série B.

"Foi uma vitória importantíssima. Nos deixa dentro do G4, para a gente continuar forte nessa luta. Foi um jogo muito difícil, a equipe do Vasco soube se defender muito bem, mas por conta da nossa persistência, nós conseguimos marcar um gol e sair com a vitória que vai ser muito importante para a nossa sequência dentro da competição", concluiu Tadeu.

Reforço a caminho?

Visando a sequência do Campeonato Brasileiro da Série B, a diretoria busca a contratação de um lateral-esquerdo para disputar posição com Hugo. O nome da vez é de Artur, que atualmente tem contrato com o Brasil de Pelotas.

De acordo com informações da Rádio Pelotense, o Goiás vai pagar uma multa aproximadamente de RS 120 mil para contar com os serviços do jogador. Por outro lado, em conversas com a diretoria, o diretor Harlei Menezes negou qualquer negociação.

"Não tem nada andando. O jogador tem contrato", disse o diretor de futebol.

O próximo jogo do Goiás é no próximo sábado (03), quando a equipe viaja para Salvador, onde enfrentará o Vitória, às 21h30, no estádio do Barradão. **(Victor Pimenta, especial para O Hoje)**

ohoje.com
GOIÂNIA, SEXTA-FEIRA, 2 DE JULHO DE 2021 | O HOJE

ARGENTINOS decidem para o Galo

Nacho Fernández e Zaracho marcaram duas vezes cada um e o Atlético-MG goleou o Atlético-GO no Mineirão

Pedro Souza/Atlético-MG

Nacho Fernández, que marcou dois gols contra o Atlético-GO, sendo marcado por Igor Cariús

Felipe André

No duelo dos "xarás", o Atlético Mineiro levou a melhor sobre o Atlético Goianiense. O duelo aconteceu no estádio Mineirão, na noite de ontem e terminou em 4 a 1 para os donos da casa, que marcaram com Zaracho, em duas oportunidades, e Nacho, enquanto Marlon Freitas descontou para os goianos. Com o resultado, o Galo chegou aos 13 pontos e o Dragão estacionou com 10.

"Esse foi meu nono jogo no comando da equipe em 30 dias e esse primeiro tempo foi a pior performance neste período de tempo. Sofremos três gols em 15 minutos, não fizemos uma boa primeira etapa, não encaixamos pressão neles, nossa capacidade de ficar com a bola não foi boa. Ainda reagimos marcando um gol. No segundo tempo foi diferente, mas jogando fora de casa contra o Atlético-MG que tem valores individuais bastantes interessantes, não foi o suficiente. O placar foi justo pelo o que produzimos no primeiro tempo. Esse duelo precisa ficar como lição e não podemos repetir", analisou Eduardo Barroca após a partida.

Atlético Mineiro e Atlético Goianiense chegaram no início da rodada com o mesmo número de pontos e após uma derrota no fim de semana. Buscando uma rápida reabilitação, o Galo contou com retorno de peças importantes, enquanto o rubro-negro perdeu o zagueiro Nathan Silva, que voltou para o próprio time de Belo Horizonte. Dentro de campo, os goianos se tornaram presa fácil para a equipe mandante no primeiro tempo.

Desde o começo da partida, o Atlético Goianiense foi encurralado pela equipe mandante. O Atlético Mineiro com talento individual e mais posse de bola, geraram consequentemente as melhores oportunidades. A primeira delas saiu dos pés de Marrony, que completou cruzamento da direita, mas parou na grande defesa de Fernando Miguel.

Foi então que entraram em ação os argentinos do Atlético Mineiro. Zaracho e Nacho se recuperaram de Covid, começaram a partida e acabaram com ela nos 45 minutos iniciais. No primeiro gol, Hulk acionou Zaracho, que limpou a marcação de Éder e bateu no canto de Fernando Miguel, que não chegou na bola. O segundo aconteceu 10 minutos depois, quando novamente Zaracho dominou na entrada da grande área e acertou uma finalização na gaveta do goleiro atleticano, que não alcançou.

Cinco minutos depois, o terceiro gol dos mandantes. Em jogada de velocidade pelo lado direito do ataque, Savarino ganhou de Willian Maranhão e cruzou rasteiro para o meio da grande área e então Nacho apareceu, sozinho, e mandou por cima de Fernando Miguel, que nada pôde fazer. Antes de encerrar a primeira etapa, o Atlético Goianiense conseguiu diminuir. Após cobrança de escanteio, Réver cabeceou em cima do companheiro de clube e a bola sobrou para Marlon Freitas, que mesmo avançado, bateu na saída de Everson.

No segundo tempo, o panorama não foi alterado. Eduardo Barroca realizou duas alterações, mas viu Fernando Miguel fazer duas grandes defesas em 12 minutos, ambas as finalizações foram de Hulk, para evitar que o rubro-negro sofresse outro gol. O Atlético-GO levou perigo em uma cabeçada de Lucão, mas não conseguiu produzir muito, foi envolvido pelos donos da casa. O Galo ainda marcou novamente nos minutos finais, quando em uma transição rápida, Hulk acionou Nacho, que bateu com categoria, sem chances para Fernando Miguel. **(Especial para O Hoje)**

FICHA TÉCNICA

Atlético-MG 3x1 Atlético-GO

Data: 1 de julho, 2021; **Horário:** 19h (de Brasília); **Local:** Estádio Mineirão, em Belo Horizonte-MG; **Árbitro:** Flavio Rodrigues de Souza (Fifa/SP); **Assistentes:** Neuza Ines Back (Fifa/SP) e Anderson José de Moraes Coelho (SP); **VAR:** José Cláudio Rocha Filho (SP); **Gols:** Zaracho, duas vezes e Nacho (CAM), Marlon Freitas (ACG)

Atlético-MG: Everson; Mariano, Igor Rabello, Réver e Tchê Tchê; Jair, Nacho (Calebe) e Zaracho (Neto); Savarino (Nathan), Marrony (Hyoran) e Hulk (Felipe Felicio).

Técnico: Cuca.

Atlético-GO: Fernando Miguel; Dudu (Arnaldo), Oliveira, Éder e Igor Cariús (André Luis); Willian Maranhão, Marlon Freitas e Arthur Gomes (Baralhas); Janderson (Pablo Dyego), Natanael e Zé Roberto (Lucão).

Técnico: Eduardo Barroca

VILA NOVA

Douglas Monteiro/Vila Nova FC

Ao PUC Tv Esportes, o camisa 1 falou do bom momento no Tigre

Georgemy mostra gratidão ao Colorado

Titular em todas as 28 partidas que o Vila Nova fez na temporada, o goleiro Georgemy caiu nas graças da torcida colorada. A sequência de jogos pelo Tigre já é a maior em toda a sua carreira como profissional. Em entrevista ao programa PUC Tv Esportes, da PUC Tv, o arqueiro falou a respeito do bom momento que tem vivido e das dificuldades após deixar as categorias de base.

"É um momento muito bom. Fico muito feliz por estar vivendo tudo isso no Vila Nova. Sempre confiei no meu trabalho. Não é à toa, durante todo o meu período de categoria de base, eu servi à seleção brasileira. Ao chegar no profissional, a transição foi um pouco difícil, sim. Eu estava acostumado a jogar sempre e acabei me deparando com treinadores que optaram por goleiros mais experientes. Eu ficava chateado. Às vezes, não entendia. Mas sempre acreditei no meu trabalho e que minha hora chegaria", disse Georgemy ao PUC Tv Esportes.

Georgemy faltou também a respeito de sua renovação de contrato. Segundo ele, a ampliação de seu vínculo com o Colorado se deu, principalmente, como uma forma de gratidão por conta de tudo que o clube fez por ele desde o início.

"Antes da questão salarial, de tempo contratual, bonificações e tudo mais, eu tenho a gratidão pelo clube. Por tudo que fizeram por mim, por terem aberto as portas para mim, por ter confiado em meu trabalho. Me colocaram para jogar e me sustentaram. Então, tento retribuir a cada jogo e a cada dia tudo que foi feito por mim. Não pensei duas vezes. É claro que as coisas melhoraram. Mas, antes de tudo, foi gratidão. Estou muito feliz por ter renovado esse contrato. Espero fazer grandes jogos e continuar honrando essa camisa", explicou Georgemy ao PUC Tv Esportes.

Por fim, Georgemy falou sobre a Ponte Preta, adversário da próxima rodada da Segundona e onde ele também passou.

"Tenho um carinho muito grande pela Ponte Preta, mas tenho mais gratidão pelo Vila Nova. Sei do tamanho da Ponte Preta, mas vamos para esse jogo. Precisamos somar os três pontos nessa partida", comentou Georgemy ao PUC Tv Esportes. **(Breno Modesto, especial para O Hoje)**

COPA AMÉRICA

Brasil enfrenta o Chile nas quartas de final, no RJ

Após o término da fase de grupos nesta semana, a Copa América inicia hoje as quartas de final da competição. Dois jogos acontecem nesta sexta (2), enquanto os outros dois finalizam no sábado (3). A Seleção Brasileira, que terminou a primeira fase de maneira invicta, vai enfrentar o Chile, hoje, às 21h (horário de Brasília), no estádio Nilton Santos, no Rio de Janeiro.

"É uma equipe de jogadores experientes, a base que tiveram no último confronto nas Eliminatórias. Jogadores acostumados a performar em adversidade. Algumas variações táticas, estamos nos atentando para tudo nesse cenário e preparando a melhor estratégia para neutralizar os pontos fortes deles. O Chile é bicampeão da Copa América nas duas anteriores às que o Brasil foi campeão, em 2019", analisou Tite, treinador da Seleção Brasileira.

Em quatro jogos, foram três vitórias e um empate, com 10 gols marcados e apenas dois sofridos. O Brasil estreou vencendo a Venezuela por 3 a 0, depois derrotou o Peru por 4 a 0, bateu a Colômbia por 2 a 1 e empatou com o Equador na última rodada, já com a primeira posição do grupo garantida. Nesta primeira fase, apenas o zagueiro Felipe, desconvocado por conta de uma lesão no joelho direito, não entrou em campo. **(Felipe André, especial para O Hoje)**

Série A

	TIMES	P	J	V	E	D	GP	GC	SG	AP%
1°	Bragantino	18	8	5	3	0	17	9	8	75
2°	Athletico-PR	16	7	5	1	1	14	6	8	76
3°	Palmeiras	16	8	5	1	2	15	10	5	66
4°	Fortaleza	15	8	4	3	1	13	7	6	62
5°	Atlético-MG	13	8	4	1	3	10	8	2	54
6°	Flamengo	12	6	4	0	2	9	5	4	66
7°	Santos	12	8	3	3	2	9	7	2	50
8°	Juventude	12	8	3	3	2	7	9	-2	50
9°	Bahia	11	8	3	2	3	15	13	2	45
10°	Atlético-GO	10	7	3	1	3	6	7	-1	47
11°	Corinthians	10	8	2	4	2	6	6	0	41
12°	Ceará	10	8	2	4	2	9	10	-1	41
13°	Fluminense	10	8	2	4	2	7	9	-2	41
14°	Internacional	9	8	2	3	3	9	13	-4	37
15°	Sport	6	8	1	3	4	4	7	-3	25
16°	América-MG	6	8	1	3	4	7	11	-4	25
17°	São Paulo	5	8	0	5	3	4	9	-5	20
18°	Cuiabá	4	6	0	4	2	4	7	-3	22
19°	Chapecoense	4	8	0	4	4	8	15	-7	16
20°	Grêmio	2	6	0	2	4	4	9	-5	11

Wenderson Araujo Trilux/CNA

De acordo com o presidente da Aprosoja–GO, Joel Ragagnin, o Plano Safra é um momento muito aguardado pelos produtores goianos

Plano Safra 2021/2022 destina R$ 25 bi a produtores goianos

Seapa vê crescimento como um reconhecimento da importância da agricultura para Goiás e pro Brasil

João Paulo Alexandre

O Plano Safra 2021/2022 deve disponibilizar R$ 25 bilhões para produtores goianos que se interessarem em fazer o financiamento pelo programa, de acordo com a Secretaria de Estado de Agricultura, Pecuária e Abastecimento (Seapa). Os cadastros tiveram início na última quinta-feira (1º) e se estenderão até 30 de junho de 2022. Os créditos serão revertidos para várias modalidades, como agricultura familiar, seguro rural, sustentabilidade e inovação.

O valor ofertado é maior do que foi disponibilizado no Plano Safra 2020/2021, onde R$ 23 bilhões foram destinados aos produtores goianos. A expectativa é que os valores ofertados sejam revertidos como uma forma de impulsionar ainda mais o agronegócio em Goiás, principalmente no setor de grãos, onde o Estado configura o quarto maior produtor do país, perdendo apenas para Mato Grosso, Paraná e Rio Grande do Sul.

De acordo com o presidente da Associação dos Produtores de Soja e Milho de Goiás (Aprosoja–GO), Joel Ragagnin, o Plano Safra é um momento muito aguardado pelos produtores goianos. “É por ele que muitos fazem os seus custeios das lavouras e dos valores que serão investidos em maquinários, insumos, construção de armazéns, entre outras coisas. É uma forma para que eles possam organizar seus fluxos de caixa para o próximo ano agrícola”, destaca.

CNA

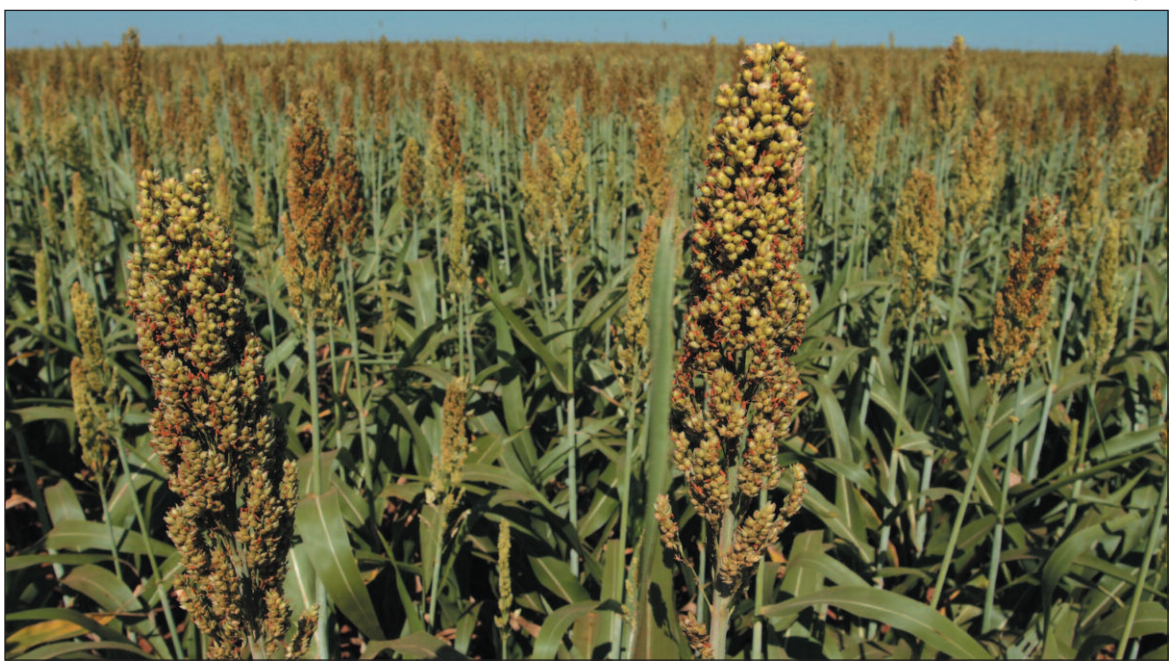
Valor destinado esse ano é 8,9% maior do que foi ofertado no Plano Safra 2020/2021

Para Joel, o valor que foi ofertado esse ano poderia ter sido maior, se fosse levado em consideração o aumento no custo de produção de grãos. “Nós tivemos um aumento que variou de 30% a 40% na produção, seja em insumos, maquinários, no aço. Porém, ao mesmo tempo, a gente observa as dificuldades financeiras e incertas do mercado devido à pandemia.”

Segundo Joel, há muitos produtores goianos que são adeptos ao crédito, sendo que cresceu muito os que se encaixam no Programa de Nacional de Fortalecimento da Agricultura (Pronaf) e no Programa Nacional de Apoio ao Médio Produtor Rural (Pronamp). Mas, segundo ele, não houve aumento para a agricultura de média e grande escala. “Em Goiás, temos muitos produtos que utilizam o Plano Safra. Não há como precisar esse número, já que é um dado linear, mas quando há necessidade de crédito para os custos, eles vão para o Plano Safra”, destaca.

Joel afirma que nesse ano não vai pegar o financiamento neste ano devido aos investimentos que realizou estarem em dia. Apesar de ser burocrático, ele afirma que ainda é um programa que compensa. “Apesar dos juros estarem acima dos juros da Selic, é um programa que ainda é compensador do que o mercado livre - que são as demais formas de financiamento ou compra à prazo. A gente sempre presta atenção no tamanho dos juros, por causa da alta de tudo o que envolve a produção”, reforça.

Safra

O Plano Safra 2020/2021 prevê uma safra de 24,6 milhões de toneladas de grãos em todo o Estado, sendo soja e milho as principais delas. A primeira deve resultar em um montante de mais de 13,7 milhões de toneladas e a segunda irá produzir 9 milhões de toneladas em Goiás. A soja está presente em 207 municípios goianos, sendo os maiores destaques para Rio Verde, Jataí e Cristalina. Já o milho é plantado em 219 cidades de Goiás, sendo as mais importantes Rio Verde, Jataí e Montividiu.

Goiás é líder na produção nacional de sorgo e girassol. O sorgo, inclusive, tem previsão de crescimento 7,3% na produção, chegando a 1,2 milhão de toneladas produzidas. O grão está presente em 101 municípios goianos, sendo os principais deles Paraúna, Rio Verde e Acreúna. O girassol tem previsão de produzir 42 mil toneladas, o que representa o crescimento de 27,7% em relação à safra anterior. Trinta e duas cidades são produtoras, com destaque para Piracanjuba, Vianópolis e Caldas Novas. Os dados são da Companhia Nacional de Abastecimento (Conab) e Instituto Brasileiro de Geografia e Estatística (IBGE).

A estimativa do aumento de crédito diante os números de produção agrícola em Goiás são comemorados pela Seapa. O titular da pasta, Tiago Mendonça, pontua que o Plano Safra 2021/2022 reflete a importância que o setor exerce para a economia do Estado e do Brasil. “É o segmento que tem criado postos de trabalho, gerado renda para milhares de famílias e fortalecido diferentes cadeias produtivas goianas. O agro não parou em nenhum momento e vem contribuindo para a retomada econômica de vários outros setores, como é o caso da indústria e do comércio”, explica.

Além disso, Tiago reforça que o plano é uma política pública eficaz que possibilita o desenvolvimento econômico da agropecuária brasileira através de acesso à crédito.“É permitir que desde os pequenos até os grandes produtores tenham condições de investir no campo, em tecnologia, inovação e produção, colhendo muito mais do que alimento, e sim oportunidades de crescimento. Com linhas de crédito disponíveis, somadas com ações e políticas públicas eficientes do Estado, o agro se fortalece cada vez mais em Goiás”, enfatiza.

Programa prevê R$ 251,22 bi em crédito para todo o país

Em todo o país, a previsão é de R$ 251,22 bilhões no Plano Safra 2021/2022 para apoiar a produção agropecuária nacional, segundo informações do Ministério da Agricultura, Pecuária e Abastecimento (Mapa). O valor reflete um aumento de R$ 14,9 bilhões - 6,3% - em relação ao Plano anterior. O Tesouro Nacional destinou R$ 13 bilhões para a equalização de juros. Do total anunciado, R$ 177,78 bilhões serão destinados ao custeio e comercialização e R$ 73,4 bilhões serão para investimentos. Os recursos destinados a investimentos tiveram aumento de 29%.

Para a agricultura familiar, a previsão do Plano Safra 2021/2022 é de R$ 39,34 bilhões por meio do Programa Nacional de Fortalecimento da Agricultura Familiar (Pronaf), aumento de 19% em relação ao plano anterior. Os juros ao pequeno produtor ficaram entre 3% e 4,5%. Do valor reservado, R$ 21,74 bilhões são para custeio e comercialização e R$ R$ 17,6 bilhões para investimentos.

Entre as novidades do Plano Safra deste ano está o fortalecimento do Pronaf Bioeconomia, com a inclusão de financiamento para Sistemas Agroflorestais, construção de unidades de produção de bioinsumos e biofertilizantes e projetos de turismo rural que agreguem valor a produtos e serviços da sociobiodiversidade.

Para o médio produtor, no âmbito do Programa Nacional de Apoio ao Médio Produtor Rural (Pronamp), foram disponibilizados R$ 34 bilhões, um aumento de 3% em relação à safra passada. São R$ 29,18 bilhões para custeio e comercialização e R$ 4,88 bilhões para investimento, com juros de até 6,5% ao ano.

Seguro Rural

O seguro rural foi ampliado, mais do que dobrando a área segurada e os produtores atendidos. Para 2022, a subvenção ao Prêmio do Seguro Rural será de R$ 1 bilhão. Com esse montante, será possível contratar, aproximadamente, 158.500 apólices, proteger 10,7 milhões de hectares e um valor total segurado de R$ 55,4 bilhões.

O Programa Nacional de Zoneamento Agrícola de Risco Climático (Zarc) terá a inclusão de novos estudos para 12 culturas, além de mudanças estruturais na metodologia com a inclusão de 6 classes de armazenamento hídrico para os solos e de níveis de manejo, bem como a implementação do ZarcPro, o zoneamento de produtividade. **(Especial para O Hoje)**

ohoje.com
GOIÂNIA, SEXTA-FEIRA, 2 DE JULHO DE 2021 | O HOJE

Estado soma 679.076 casos de Covid-19 e 19.269 óbitos

10º em número total de aplicação, Goiás recebe mais 163,6 mil vacinas

Maiara Dal Bosco

Com 3.019.043 vacinas contra a Covid-19 aplicadas até ontem (01), no que se refere à soma de primeira e segunda etapa da imunização, Goiás é o 10º Estado brasileiro em número total de aplicação, segundo dados do Ministério da Saúde. Entre a noite da quarta-feira (30) e da madrugada de quinta-feira (01), Goiás recebeu mais 163.690 mil vacinas, sendo 126.250 imunizantes da AstraZeneca e 37.440 da Pfizer. As duas remessas serão destinadas à aplicação da primeira dose.

A expectativa do Governador Ronaldo Caiado é que a cobertura vacinal alcance as pessoas com 18 anos de idade até setembro. “Vamos chegar ao final do ano sem ter mais esse problema que causa tanta angústia e tristeza nas famílias dos goianos”, declarou Caiado. De acordo com a Secretaria Estadual de Saúde (SES-GO), há municípios que já imunizaram pessoas com idade de 28 anos na aplicação de vacinas. Locais como Aparecida de Goiânia vacinam a partir de 43 anos, Goiânia, Anápolis e Rio Verde estão em 45 anos, Itumbiara e Catalão em 47 anos.

Entre os municípios com mais de 100 mil habitantes no Estado, Catalão lidera com um registro de aplicação de 96,76% das doses já recebidas. Em segundo lugar está Anápolis com 96,53%, seguido por Itumbiara (94,42%), Jataí (94,39%), Rio Verde (92,67%), Goiânia (91,73%), Trindade (90,79%), Aparecida de Goiânia (88,84%), Formosa (87,81%) e Luziânia (83,94%). Os dados foram divulgados às 10h de quarta-feira (30/06) pela SES, com informações repassadas pelas secretarias municipais de saúde.

“Como essa remessa será destinada para aplicação da primeira dose, vamos avançar ainda mais com a campanha pelas cidades goianas. Mas a população deve ficar atenta e voltar aos postos para receber o reforço dentro da data preconizada e informada no cartão de vacinação”, pontuou o secretário de Estado da Saúde, Ismael Alexandrino.

Mudança na estratégia

Em maio, após sugestão do Governo de Goiás, o Ministério da Saúde alterou a estratégia de vacinação contra a Covid-19 para destinar doses à população em geral. Na pactuação atual em Goiás, 90% dos imunizantes são destinados para a vacinação por faixa etária e 10% para grupos prioritários.

Em parte dos municípios goianos, o índice de vacinados com a primeira dose está acima de 50%, segundo dados do painel Covid-19, do Governo de Goiás, atualizados no último dia (30). Alguns exemplos são os municípios de São João da Paraúna (83,06%), Pilar de Goiás (70,31%), Mairipotaba (64.65%), Cromínia (58.35%) e Aurilândia (56.76%).

Dados atualizados

Segundo dados da SES-GO, Goiás chegou, ontem (01), a 679.076 casos confirmados de Covid-19. De acordo com a Secretaria, entre os casos confirmados, 361.240 (53,2%) referem-se à pessoas do sexo feminino e outras 317.825 (46,8%) são do sexo masculino. Outros dados da pasta dão conta que a faixa etária com maior número de infectados no Estado é a de 30 a 39 anos, com 155.815 casos confirmados. Na sequência, estão as populações entre 20 a 29 anos, com 134.957 confirmações e entre 40 a 49 anos, com 131.085 casos confirmados.

Com relação aos óbitos, o Estado chegou a marca de 19.269 óbitos em decorrência da doença, o que representa uma taxa de letalidade de 2,84%. Segundo a SES-GO, destes, 10.987 (57,02%) referem-se à pessoas do sexo masculino e 8.282 (42,98%) à pessoas do sexo feminino. Dde acordo com a pasta, as faixas etárias com maior registro de óbitos em Goiás são as entre 60 a 69 anos, com 4.549 óbitos e entre 70 a 79 anos, com 4.310 mortes confirmadas. Na sequência, estão as populações com 80 anos ou mais, com 3.601 óbitos e a população com idade entre 50 a 59 anos, com 3.428 registros. **(Especial para O Hoje)**

Jurídica

Manoel L. Bezerra Rocha | juridica@ohoje.com.br

Plano de saúde que cancela contrato com empresa deve manter plano individual

A Terceira Turma do Superior Tribunal de Justiça (STJ) decidiu que a operadora que optar pela não renovação do contrato com a pessoa jurídica a que estão vinculados os beneficiários não tem a obrigação de mantê-los em plano individual ou familiar quando não existir essa opção em sua carteira de serviços. No entanto, acrescentou o colegiado, deve ser oferecida ao beneficiário a possibilidade de contratar novo plano de saúde, observado o prazo de permanência no anterior, sem o cumprimento de novos períodos de carência ou de cobertura parcial temporária, e sem custo adicional pelo exercício do direito. Segundo a relatora, ministra Nancy Andrighi, a resolução da controvérsia exige a análise conjunta das regras contidas no Código de Defesa do Consumidor e na Lei 9.656/1998, com a regulamentação dada pela Resolução Consu 19/1999. "De um lado, a Lei 9.656/1998 e seus regulamentos autorizam a operadora do seguro de saúde coletivo empresarial a não renovar o contrato; de outro lado, o CDC impõe que os respectivos beneficiários, que contribuíram para o plano, não fiquem absolutamente desamparados, sem que lhes seja dada qualquer outra alternativa para manter a assistência a sua saúde e de seu grupo familiar", afirmou a relatora. Segundo a ministra Nancy Andrighi, no âmbito jurisdicional, a edição da Súmula 608 pelo STJ confirmou que a ANS, no exercício de seu poder normativo e regulamentar acerca dos planos de saúde coletivos (ressalvados os de autogestão, apenas), deve observar as regras do CDC.

Imposto deve incidir sobre plantão médico

A Segunda Turma do STJ manteve acórdão do Tribunal de Justiça do Amapá (TJPA) que negou a uma médica do serviço público estadual a suspensão do desconto relativo ao Imposto de Renda sobre as verbas recebidas a título de plantões médicos e sobreavisos. Para o colegiado – do mesmo modo como entendeu o tribunal local –, os pagamentos dos plantões médicos são habituais, comutativos e de caráter eminentemente retributivo do serviço prestado todo mês, não tendo o objetivo de ressarcir qualquer gasto ou despesa extraordinária realizada pelo servidor.

Homenagem ao ministro Marco Aurélio Mello

O presidente do STF, ministro Luiz Fux, lançou na sessão plenária a obra “31 anos de ciência e consciência constitucionais”, acompanhada de um site especial em homenagem ao ministro Marco Aurélio. Após 31 anos na mais alta Corte do país, o decano do STF deixa o Tribunal no dia 12 de julho, em razão da sua aposentadoria compulsória, ao completar 75 anos de idade. O livro reúne alguns dos principais votos do ministro Marco Aurélio em importantes processos de sua relatoria. São 31 julgados que retratam a atuação do decano na Suprema Corte, desde a sua posse em 13 de junho de 1990.

Senado aprova projeto que facilita “prova de vida” no INSS

O Senado aprovou projeto que dá poder a médicos e outras autoridades para que possam oferecer prova de vida a beneficiários do INSS. O objetivo do projeto é evitar que estas pessoas idosas, principalmente de cidades do interior, gastem seus já parcos recursos em deslocamentos na procura de bancos "que os atendem quase sempre de má vontade" na prova de vida, segundo o autor do PL 385/2021, senador Jorginho Mello (PL-SC). De acordo com o texto, enquanto durar a pandemia de covid-19, a comprovação de vida poderá ser efetuada, alternativamente aos procedimentos já previstos, pela simples remessa, por meios eletrônicos ou pelos Correios, de um atestado médico, para endereços disponibilizados pelo INSS. Também poderá ser feita por meio de declaração firmada por médico, que atestará, em formulário próprio estabelecido pelo INSS, que o beneficiário se encontra impossibilitado de comparecer pessoalmente em local designado para a comprovação de vida.

Juiz condena Estado a pagar indenização por prisão indevida

O juiz Liciomar Fernandes da Silva julgou parcialmente procedente pedido para condenar o Estado de Goiás a pagar R$10 mil, a título de danos morais, para um homem que teve sua prisão indevidamente mantida. Segundo o magistrado, “o dano sofrido caracteriza-se na manutenção do autor em cárcere, quando havia ordem de soltura, caracterizando prisão ilegal. A manutenção da prisão, além de ilegal, submeteu o autor a situação de risco considerável”

RÁPIDAS

Direitos de defesa e o de revide imediato proporcional ao agravo – Foi acintosa, grosseira e criminosa a postura do senador Otto Alencar ao demonstrar ignorância ou má-fé acerca das prerrogativas da advocacia, desrespeitando ao advogado Alberto Zacharias Toron durante audiência na CPI da Covid. O advogado não precisa de licença ou autorização para falar na defesa de seu constituinte. Isso é um dever seu assegurado nas garantias legais e constitucionais, inerentes às suas prerrogativas.

Mínima pode chegar à 6ºC em Goiânia nesta sexta-feira

Desde o domingo (27), Goiás, assim como outros Estados do país vêm registrando queda significativa nas temperaturas. Na Capital, hoje (02), a temperatura mínima pode chegar à 7ºC. Para sábado e domingo, as mínimas previstas são de 11ºC e 12ºC, respectivamente, segundo previsão do Instituto Nacional de Meteroloia (Inmet).

De acordo com o órgão, as baixas temperaturas se devem à intensa massa de ar frio que chegou ao Brasil no último final de semana.

Força-tarefa

Com as baixas temperaturas na Capital, a Prefeitura de Goiânia realizou uma força-tarefa nesta semana com o objetivo de entregar cobertores à população em situação de rua. A ação foi liderada pela primeira-dama Thelma Cruz e pelo titular da Secretaria de Desenvolvimento Humano e Social (Sedhs), Zé Antônio, que acompanharam a equipe do Serviço Especializado em Abordagem Social.

Segundo o secretário Zé Antônio, o trabalho da equipe de Abordagem Social tem sido intensificado em virtude da forte queda de temperatura na capital. Além disso, a Sedhs realiza todos os dias entregas de kit alimentação (marmitas) e lanches. Já a equipe do Centro POP é responsável pelo acolhimento da população de rua, além dos demais serviços sociais voltados à saída das ruas.

Na oportunidade a primeira-dama anunciou que viabilizará uma nova campanha para recolher agasalhos e continuar com as doações. “Estamos nas ruas levando os cobertores e muitos nos pedem agasalhos, por isso, vamos unir forças para ajudar o próximo”, destacou Thelma Cruz. **(Maiara Dal Bosco, Especial para O Hoje)**

Aparecida tem aumento de 13% em mortes por Covid-19

São mais de 800 casos de Covid-19 ativos na cidade; taxa de ocupação de UTIs gira em torno de 63%

Somente no último mês, foram 124 mortes por complicações da Covid-19 em Aparecida

Daniell Alves

Com média móvel de novos casos de Covid-19 em crescimento, Aparecida de Goiânia teve aumento de cerca de 13% no número de mortes pela doença entre maio e junho. De acordo com a Secretaria Municipal de Saúde (SMS) do município, em maio foram 112 mortes e em junho o número saltou para 124 pessoas que perderam a vida após complicações do Coronavírus. As informações foram coletadas nos boletins epidemiológicos divulgados pela prefeitura.

Até a última atualização, Aparecida possuía 812 casos ativos, que estão hospitalizados ou monitorados pela Telemedicina, oxímetros e exames. Já a taxa de ocupação de leitos de UTI para tratamento da Covid-19 na rede pública de saúde está em 63% e as enfermarias têm ocupação de 63%.

A Secretaria de Saúde de Aparecida informa que nas últimas 48 horas foram confirmados 149 novos casos na cidade. Após o resultado positivo os pacientes passam a ser monitorados pela equipe da Central de Telemedicina, sendo que os mais vulneráveis ao vírus realizam, a cada 48h, uma bateria de exames laboratoriais para análise da evolução da doença, evitando assim o risco de agravamento rápido e óbito.

O município segue no cenário verde e próximo ao cenário amarelo (risco moderado). Neste cenário, conforme escalonamento, duas macrozonas da cidade ficam fechadas um dia da semana de segunda a sexta-feira. O escalonamento regional tem 98% de adesão da população, considerando o diálogo que a prefeitura tem estabelecido com o setor econômico do município desde o início da pandemia em abril de 2020.

Sem estoque

Com estoque de doses reduzido, os drive-thrus de vacinação em Aparecida não estão funcionando. Segundo a pasta, a aplicação da dose 1 será realizada exclusivamente para quem agendou o serviço pelo aplicativo "Saúde Aparecida".

"Os drives são postos com grande capacidade de atendimento, que exigem um estoque maior de vacinas para funcionamento. Hoje, eles são os principais pontos de imunização da cidade, bastante procurados pela população", explica a coordenadora de Imunização de Aparecida, Renata Cordeiro.

Segundo a gestora, somente na última remessa de doses que chegou na cidade, com 15.652 vacinas, 9.485 foram aplicadas em postos de drive-thrus. Aparecida está imunizando atualmente as pessoas com 43 anos de idade ou mais, independentemente da condição ou de comorbidade, bem como todos os outros grupos prioritários.

Campanha de conscientização

Em reunião realizada na última quarta-feira (30), com os representantes das entidades que compõem o Comitê de Prevenção e Enfrentamento a Covid-19 de Aparecida, ficou acordado de elaborar a proposta da campanha de conscientização para que empresários, colaboradores e clientes sigam as regras e portarias estipuladas pelo próprio Comitê para contenção da transmissão do vírus na cidade.

"O objetivo é evitar que os números relacionados a doença na cidade voltem a crescer. Hoje estamos estáveis, mas precisamos continuar cuidando, aliás, precisamos reforçar esses cuidados para que não tenhamos que ampliar essas restrições. A vacinação está andando, já imunizamos 35% da nossa população adulta com a 1ª dose, mas ainda temos um caminho longo a seguir até que os aparecidenses estejam todos imunizados e possamos voltar à normalidade", comentou o secretário de Comunicação, Ozéias Laurentino Júnior.

O vice-presidente da Federação das Associações de Micro empresas e Empresas de Pequeno Porte de Goiás (Fe-micro-Go), Lívio de Queiroz, afirma que o empresário tem participação importante na contenção da transmissão da covid-19, pois são os maiores beneficiados com a redução dos números. "Se cada um fizer a sua parte, cuidar do seu estabelecimento, cobrando e cumprindo as regras sanitárias estipuladas pelo Comitê. Pois se todos cumprirem os números vão cair e com a vacinação chegando para todos, logo poderemos até mesmo sair do cenário verde, tirando as restrições atuais. Por isso vamos fazer essa campanha chegar a todos", pontuou. **(Especial para O Hoje).**

CERIMÔNIA FECHADA

Após demora, corpo de Lázaro é sepultado no DF

O corpo de Lázaro Barbosa, 32 anos, foi sepultado ontem (1º) pela família em cerimônia fechada. Após demora, o corpo dele foi retirado do Instituto Médico Legal (IML) de Goiânia e levado para uma funerária do Distrito Federal (DF). A preparação do corpo foi feita de forma gratuita a pedido de um advogado. O velório foi feito com caixão aberto, segundo decisão dos parentes.

Os detalhes do enterro não foram divulgados em solicitação da família, por temor de retaliação. Lázaro foi morto em confronto com a polícia na última segunda-feira (28) após um cerco na mata que durou 20 dias e envolveu cerca de 300 agentes de segurança.

Ele era acusado de ser autor de uma chacina em Ceiândia (GO), além de estupros, tentativas de homicídio, roubo e invasões. A polícia investiga a possibilidade de Lázaro ser autor de mais de 30 crimes entre Goiás, Bahia e DF. A maioria dos casos seriam de latrocínios (roubo seguido de morte).

Os detalhes do enterro não foram divulgados em solicitação da família

DNA

O DNA do homem foi coletado para auxiliar na investigação de outros crimes. A perita criminal e administradora do Banco de Perfil Genético em Goiás, Mariana Mota, diz que é possível incluir amostras genéticas de uma pessoa nesse sistema quando há a condenação por crimes graves ou hediondos, como homicídios, latrocínio, sequestro e estupro.

"Nesse banco a gente insere perfis de vestígios de locais de crime e também vestígios coletados de corpos de vítimas, como, por exemplo, vítimas de estupro. E também colocamos perfis genéticos de condenados por crimes previstos na legislação", explicou.

Envolvimento

A Polícia agora deve focar no possível envolvimento de outras pessoas nos crimes cometidos por Lázaro Barbosa. A suspeita é que uma quadrilha pode ter ajudado o criminoso. Um dos suspeitos é o fazendeiro Elmi Caetano Evangelista, 74. O idoso foi indiciado pelos crimes de favorecimento pessoal e por porte ilegal de arma de fogo de uso restrito. O delegado Rafhael Neris, da Subdelegacia de Polícia de Cocalzinho de Goiás, escreveu em um relatório que Elmi Caetano, tentava a todo custo atrapalhar as buscas por Lázaro Barbosa.

"Ele (Lázaro) era um psicopata, mas não cometia crimes só por causa da psicopatia. Agia para acobertar ou beneficiar alguém. Sabemos que, em alguns desses crimes, ele não agiu sozinho", afirmou o secretário de Segurança de Goiás, Rodney Miranda. **(Daniell Alves, especial para O Hoje)**

ohoje.com
GOIÂNIA, SEXTA-FEIRA, 2 DE JULHO DE 2021 | O HOJE

OMS pede reconhecimento por uniforme de viajantes vacinados

Apelo é feito no momento em que países reabrem para o turismo

O apelo é feito no momento em que muitos países se abrem para a chegada de viajantes internacionais

Todas as vacinas da lista de emergência da Organização Mundial da Saúde (OMS) ou de outros reguladores de medicamentos devem ser consideradas para que um viajante possa ser reconhecido como totalmente imunizado, defendeu ontem (1º) a instituição.

Para a OMS, esse reconhecimento deve ocorrer mesmo em países onde algumas dessas vacinas ainda não foram aprovadas.

Em declaração conjunta com outras agências com as quais desenvolve o programa Covax, de distribuição da vacinas, a OMS pede a todos os governos regionais, nacionais e locais que reconheçam como totalmente vacinados aqueles que receberam vacinas consideradas seguras pela organização.

A lista de emergência aprovada pela OMS inclui as vacinas da Pfizer-BioNTech, Moderna, AstraZeneca, Janssen, Sinovac e Sinopharm, mas, por exemplo, as duas últimas, desenvolvidas na China e amplamente distribuídas em regiões em desenvolvimento, como África ou América Latina, não estão aprovadas pelos reguladores europeus ou norte-americanos.

O apelo é feito no momento em que muitos países se abrem para a chegada de viajantes internacionais, devido à redução gradual de casos nos últimos dois meses, embora o surgimento da variante delta em algumas áreas tenha feito com que as infecções semanais voltassem a subir globalmente.

"Qualquer medida que apenas permita que pessoas protegidas por algumas vacinas aprovadas pela OMS se beneficiem da reabertura das viagens criará um sistema duplo, aumentando as divisões globais em torno dos imunizantes e exacerbando as desigualdades", alerta a entidade.

Além disso, "terá impacto negativo no crescimento das economias que mais sofrem", acrescenta, referindo-se aos países em desenvolvimento. A declaração também é assinada pela Fundação para Vacinas Gavi e o Fundo das Nações Unidas para a Infância. (Unicef), parceiros na Covax.

A pandemia de covid-19 provocou, pelo menos, 3,940 milhões de mortes no mundo, resultantes de mais de 181,7 milhões de casos de infecção, segundo um balanço da agência francesa AFP.

A doença respiratória é provocada pelo novo coronavírus SARS-CoV-2, detectado no final de 2019, em Wuhan, uma cidade do centro da China. **(ABr)**

Vias estavam fechadas desde o verão passado devido à pandemia

Autoridades japonesas reabrem rota de escalada no Monte Fuji

O famoso Monte Fuji, patrimônio mundial do Japão, reabriu ontem (1º) aos alpinistas, depois de ter mantido todas as rotas fechadas desde o verão passado como medida de precaução contra a pandemia de covid-19.

A montanha, com 3.776 metros de altura, situada na ilha de Honshu, a cerca de 100 quilômetros a sudoeste de Tóquio, reabriu uma das quatro principais vias de subida. Serão permitidas escaladas até 10 de setembro, de acordo com as autoridades de Yamanashi, que alertaram os visitantes a ter em conta interrupções dos serviços de transporte devido à pandemia.

O pico mais alto do país e símbolo sagrado dos japoneses é um vulcão ativo que atravessa Yamanashi e Shizuoka e só pode ser escalado durante a época de verão, entre julho e agosto.

Uma segunda rota, que atravessa a província de Shizuoka, deverá abrir em 10 de julho.

Devido à suspensão da época de escalada no ano passado, a montanha ficou sem receber visitantes durante quase dois anos. Os operadores dos alojamentos da área melhoraram as instalações como medida de prevenção de infecções, e converteram quartos duplos em individuais, reduziram a capacidade para metade, oferecendo desinfetantes e máscaras aos visitantes.

Na estação 8, um total de 21 pessoas permaneceram nas instalações na noite dessa quarta-feira para iniciar a marcha. No entanto, o tempo chuvoso forçou uma descida antecipada, de acordo com o diário japonês Asahi.

Fuji, Património Mundial da Organização das Nações Unidas para a Educação, a Ciência e a Cultura (Unesco), atraiu cerca de 236 mil alpinistas durante a última época aberta, em 2019, de acordo com dados do Ministério do Ambiente do Japão.

As quatro rotas para o topo do vulcão foram fechadas durante toda a estação em 2020 e, pela primeira desde 1960, como medida de precaução.

A pandemia de covid-19 provocou, pelo menos, 3,94 milhões mortes no mundo, resultantes de mais de 181,7 milhões de casos de infecção, segundo balanço da agência francesa AFP.

A doença respiratória é provocada pelo novo coronavírus SARS-CoV-2, detectado no fim de 2019, em Wuhan, uma cidade do centro da China. **(ABr)**

Papa recebe líderes religiosos cristãos para "invocar paz"

Sensível aos sofrimentos do Líbano, o papa Francisco recebeu ontem (1º) no Vaticano dez líderes religiosos cristãos libaneses para "invocar a paz" e pensar no futuro de um país em grave crise. A agência oficial Vatican News informou que os dez representantes estiveram recolhidos na Basílica de São Pedro, antes do início das três sessões de trabalho previstas, que serão conduzidas, a portas fechadas, pelo núncio no Líbano, Joseph Spiteri.

A conclusão dos trabalhos está prevista para as 18h locais. "Convido-vos a todos a unirem-se espiritualmente conosco, rezando para que o Líbano se recupere da grave crise por que passa e mostre uma vez mais a sua face de paz e esperança", escreveu Francisco na rede social Twitter nessa quarta-feira.

Em mensagem ao país há quase um ano, um mês depois da tragédia das explosões no porto de Beirute, o papa considerou que o Líbano enfrentava um "perigo extremo", que ameaçava a sua existência e que não podia ser "abandonado à solidão".

"O Líbano representa mais do que um Estado, é uma mensagem de liberdade e um exemplo de pluralismo, tanto para o Oriente quanto para o Ocidente", disse Francisco à época, pedindo à população para não abandonar a sua herança.

O Líbano vive, desde o fim de 2019, uma das piores crises econômicas da sua história, e o Banco Mundial calcula que atualmente mais de 50% da população vivem abaixo do limiar da pobreza.

Segundo o arcebispo Paul Gallagher, chefe da diplomacia do Vaticano, o papa "talvez" se desloque ao Líbano entre o fim de 2021 e o início de 2022. **(ABr)**

Dez líderes libaneses foram recebidos no Vaticano

Essência

Pluralidade brasileira

Lanna Oliveira

Com ênfase na representatividade geográfica, étnico-racial, etária e de gênero, entre outros marcadores sociais, a 15ª Bienal Naïfs do Brasil reúne 128 artistas

O mundo nunca esteve mais conectado como agora, e para a cultura a 'abertura' dos portões da internet expandiu o alcance. A oportunidade de presenciar o que está longe fisicamente é a magia que traduz o mundo globalizado. Para concretizar o que já vem sendo dito desde o começo da pandemia, a 15ª Bienal Naïfs do Brasil, organizada pelo Sesc Piracicaba, reúne produção de mais de 100 artistas que podem ser vistas de forma virtual e gratuita. Sim, você goiano que está lendo esta matéria agora, pode estar nesse exato momento apreciando um evento feito em São Paulo. Aproveite e abra sua mente.

Essas são as últimas semanas para que o público possa visitar a 15ª Bienal Naïfs do Brasil, em cartaz no Sesc Piracicaba até o dia 25 de julho. Com curadoria de Ana Avelar e Renata Felinto, a Bienal reúne 128 artistas de 21 estados do país, além do Distrito Federal. A partir do tema 'Ideias para adiar o fim da arte', uma referência direta ao pensamento do líder indígena, ambientalista e escritor brasileiro Ailton Krenak e ao filósofo e crítico de arte americano Arthur Danto, a exposição traz 250 obras em suportes diversos. São instalações, pinturas, desenhos, colagens, gravuras, esculturas, bordados, marcheteria e entalhes.

A exposição conta com instalações, pinturas, desenhos, colagens, gravuras, esculturas entre outros

O público pode visitar a exposição de forma gratuita e presencial, mediante agendamento prévio online por meio da página de cada unidade no Portal do Sesc São Paulo ou em sescsp.org.br/exposicoes. Já a visitação digital em 360°, a que nos interessa, traz uma experiência imersiva. Ela leva o público para perto das obras proporcionando ângulos e perspectivas distintas dos trabalhos, e também uma experiência expansiva, com dinâmica semelhante ao Google Street View, possibilitando uma visita que começa na fachada do Sesc Piracicaba e prossegue por seu espaço expositivo.

Buscando sempre proporcionar uma experiência cultural ampla e diversa, o evento trouxe para dialogar com os trabalhos selecionados, as artistas Carmela Pereira, Leda Catunda, Raquel Trindade e Sonia Gomes. Elas integram a mostra a convite das curadoras e completam o hall de bons artistas expositores. Ana Mae Barbosa e Lélia Coelho Frota, mulheres intelectuais brasileiras que demonstraram em suas pesquisas a preocupação e o cuidado com o entendimento da pessoa artista e de sua produção de forma mais humana e plural, também são reverenciadas no processo curatorial desta 15ª edição da Bienal.

Mais da bienal

O processo de seleção feito pelas curadoras Ana Avelar e Renata Felinto, no qual foram inscritas 980 obras, de 520 artistas com idades entre 19 e 87 anos, trouxe eixos temáticos plurais e diversos, que compõem a mostra. O processo de seleção de trabalhos partiu do critério da representatividade e considerou as regiões de onde provêm e atuam esses artistas, suas declarações étnico-raciais, faixas etárias, os assuntos e as materialidades com as quais trabalham. Inclusive, Goiás está sendo bem representado na bienal pelos artistas Lourdes de Deus e R. Domingues de Goiânia, e Sérgio Pompêo da cidade de Pirenópolis.

"Nosso desejo durante a seleção foi de contemplar várias humanidades, que é a multiplicidade de cores. Nós temos, por exemplo, um grande número de pessoas não brancas participando dessa exposição, e isso é necessário porque é preciso equilibrar dentro das exposições, o número de participantes, as origens, as complexidades das pessoas humanas participantes de acordo com a complexidade da população constitucional brasileira. E isso é muito estimulante porque foi a nossa tentativa de apresentar, na Bienal Näifs do Brasil, uma pluralidade do povo brasileiro", ressalta Renata Felinto.

Realizada desde o início da década de 1990, a Bienal Naïfs é um convite para o público refletir sobre os fazeres populares inventados por artistas. Nesta 15ª edição, discussões como meio ambiente; o feminino como força social, como divindade e como figura do sagrado; as violências estruturais históricas; os espaços de coletividade e sociabilidade em ritos, festas e cerimônias; e o debate sobre objetualidade e utilidade são pautas. Segundo Danilo Santos de Miranda, Diretor Regional do Sesc São Paulo, "a longeva relação do Sesc com esse universo está ligada ao reconhecimento de que a arte popular merece um espaço condizente com sua relevância".

De origem francesa, o termo Naïf deriva sugere algo natural, ingênuo, espontâneo. Foi utilizado originalmente no campo das artes para descrever a pintura e as propostas do artista modernista francês Henri Rousseau. A adoção do termo pela Bienal, no plural e desvinculado da palavra 'arte', evidencia seu foco no artista e em suas manifestações diversas e múltiplas, deixando em aberto os possíveis significados do que é ser naïf. "Hoje a palavra é reivindicada pelos artistas por definir os interesses que suscitam suas obras, que são absolutamente distintos daqueles que vigoram no sistema da arte contemporânea", afirma Ana Avelar. **(Lanna Oliveira é estagiária do jornal O Hoje)**

ohoje.com
GOIÂNIA, SEXTA-FEIRA, 2 DE JULHO DE 2021 | O HOJE

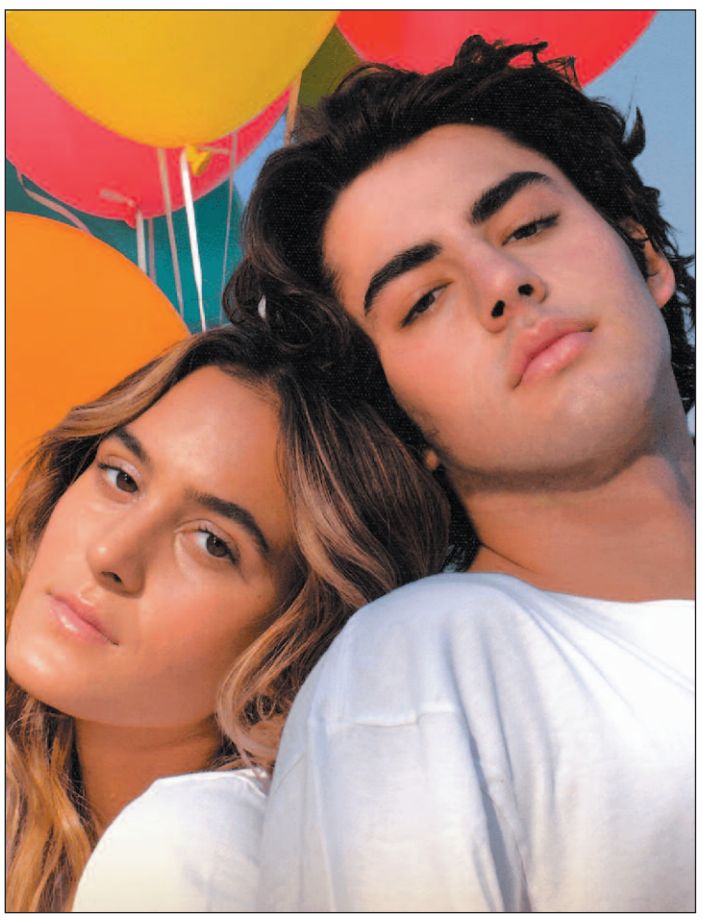

Este é o primeiro trabalho em conjunto dos jovens cantores

Pop nacional

Lucas Pretti e Sophia Stedile lançam o single 'Me Leva', já disponível em todas as plataformas digitais

Elysia Cardoso

Dois dos maiores destaques do pop nacional atual, os cantores e compositores Lucas Pretti e Sophia Stedile, se uniram para lançar a música 'Me Leva'. O novo single dos artistas, que são contratados da Alma Music Group, é um pop leve que convida o ouvinte a pensar em quem 'levar para onde for'. 'Me Leva', que foi composta por Arthur Favero, Alex Oliveira, Sophia Stedile, Lucas Pretti e Márcio Junio, já está disponível em todas as plataformas digitais.

"Estou muito empolgado com este lançamento!", fala Lucas. "Admiro muito o trabalho da Sophia já há algum tempo e escrever e gravar 'Me Leva' com ela foi muito divertido... a Sophia é uma pessoa maravilhosa! Estou ansioso para saber o que os nossos fãs vão achar dessa música, eu espero que todos gostem tanto quanto a gente."

"Foi muito divertido gravar 'Me Leva'", conta Sophia. "Lucas e eu tivemos muita sintonia compondo a música, o nosso trabalho fluiu muito bem... escrevemos tudo numa tarde! O que nos inspirou a escrever esta música foi uma história que aconteceu com o Arthur (Favero, que também compôs e produziu a faixa), de duas pessoas que se encontram em uma festa, mas que na hora só flertam e só vão se falar bem depois."

Sobre as expectativas para o lançamento, ela diz: "Acho que esta é uma música que vai fazer as pessoas dançarem e ao mesmo tempo ela é muito leve. Senti muita fluidez em 'Me Leva' desde o começo, desde a primeira vez que fizemos a letra ficamos empolgados com este lançamento!", finaliza.

Os cantores

Lucas Pretti é um cantor nascido em Belo Horizonte de 19 anos que iniciou sua carreira em 2019, quando lançou seu primeiro single: 'Fica Comigo'. O clipe da canção já atingiu mais de 334 mil visualizações orgânicas no YouTube.

Atualmente o cantor já ultrapassa os 180 mil ouvintes no Spotify e conta com mais de 3.1 milhões de views em seu canal oficial no YouTube. O clipe de seu mais recente single, 'Saudade de Você', ultrapassou um milhão de visualizações no YouTube apenas um mês após o seu lançamento.

Já Sophia Stedile começou a se interessar por música muito cedo; ela conta que seu pai cantava para ela quando ainda estava na barriga de sua mãe, o que ela acredita ter influenciado sua paixão: "eu acho demais como a música consegue unir as pessoas, e fazer com que os sentimentos delas sejam compreendidos através de uma melodia", ela conta.

Mas foi em 2019 que o reconhecimento por seu trabalho chegou, quando ela assinou um contrato de distribuição com a gravadora Sony Music, por onde lançou dois de seus maiores sucessos: 'Insecure' e 'Too Late'.

(Especial para O Hoje)

LIVRARIA

Entre a escuta e a presença

Em livro, Cláudio Thebas aborda como a comunicação não violenta e a arte do palhaço podem favorecer a conexão humana

Aplicar a comunicação não violenta, termo difundido por Marshall Bertram Rosenberg, é sinônimo de se relacionar bem, de conseguir, genuinamente, fazer outros seres humanos se sentirem valorizados, vistos e queridos. Nós somos feitos de relações e, em um mundo onde cada vez mais o sucesso individual parece tomar a frente, é importante fazer uma reflexão mais calma e verdadeira para perceber que toda a nossa existência é interdependente, e que a felicidade só aparece quando sentimos que estamos contribuindo para a vida de outras pessoas.

Diferentemente do que as pessoas supõem, a arte do palhaço tem muito mais a ver com escuta e presença do que com piadas e truques ensaiados. Sobretudo quando falamos de palhaços que atuam em relação direta e verdadeira com a plateia, como palhaços de hospital, a escuta é essencial. Wellington Nogueira, fundador do Doutores da Alegria, diz que "o palhaço é a única pessoa para quem a criança hospitalizada pode falar não".

Isso é um fato e um aprendizado sobre escuta. Em 'Ser bom não é ser bonzinho', livro que chega às lojas pelo selo Paidós da editora Planeta, Cláudio Thebas traz sob a ótica de um palhaço, que atua há mais de 30 anos investigando a escuta e a conexão humana com crianças e adultos, distinções importantes de conceitos do campo da escuta, jogos com o objetivo de sentir a comunicação não violenta na prática, além de compartilhar histórias humanas e emocionantes.

"Se olhamos para um palhaço e o achamos ridículo, não é por ele realmente ser, mas sim por nos vermos nele, enxergando o nosso próprio ridículo e sentindo... alívio! Ali está um indivíduo que tenta, a todo custo, ser tão incrível como todos os outros personagens super-humanos do circo, mas não consegue. Uma analogia que podemos fazer refere-se a quando tentamos caber e pertencer a um bocado de padrões muito loucos que sei lá quem inventou", escreve no prefácio Carolina Nalon, mediadora de conflitos, palhaça e aprendiz da comunicação não violenta.

Sobre o autor

Cláudio Thebas é palhaço, escritor e educador pós-graduado em Pedagogia da Cooperação (Projeto Cooperação). É fundador do Laboratório de Escuta e Convivência (LEC), consultoria especializada em promover engajamento, diálogo e integração de grupos e equipes. É idealizador de diversos projetos de transformação social, como o Play-Monday - Transformadores de Instantes, movimento que já foi realizado em sete países com o propósito de reconectar as pessoas à sua humanidade.

Cláudio Thebas é palhaço, escritor e educador pós-graduado em Pedagogia da Cooperação

NOTA AO LEITOR

A coluna Estillo voltará a ser publicada neste espaço logo que atravessada a Pandemia do Coronavírus.

RESUMO DE NOVELAS

Malhação - Sonhos

Karina machuca o braço e pede para ir embora do acampamento. Vicky se insinua para Pedro, e Tomtom percebe. Dalva cuida de Sol, que está abalada após encontrar com Simplício. Bete conta para Rute que Jeff está trabalhando em uma obra. Pedro tenta se aconselhar com Nando. Jeff fala para Rute que pretende abandonar os estudos. Gael observa René e Dandara. Tomtom descobre que Marcelo traiu Delma com Roberta. Karina confessa a Bianca que está com ciúmes de Pedro. Tomtom e o irmão cuidam de Delma.

Gênesis

Isaque e Rebeca são levados até o rei. Zilpa se surpreende ao ver o estado em que está Betuel. Rebeca e Isaque se explicam para o rei. Yarin dá à luz Bila. Lia se abre com Zilpa sobre Betuel. Seis meses depois, Rebeca e Isaque comemoram a abundante plantação. Envenenado por Lúcifer, o rei Abimeleque toma uma atitude inesperada contra Isaque. Labão se surpreende com o destino de Betuel. Lia se assusta com a revelação feita por Yarin. Chaim enfrenta Bachir. Abimeleque pede para ter uma conversa com Isaque.

A Vida da Gente

Jonas avisa que Lourenço tem que cumprir o contrato que fizeram. Lourenço garante a Rodrigo que não desistirá de Tiago. Alice conta para Ana como foi sua conversa com Marcos. Ana dá sua primeira aula de tênis para Lúcio. Vitória ignora uma pergunta feita pelo jornalista sobre uma possível disputa entre Sofia e Cecília. Lúcio agradece Ana pela aula. Eva afirma a Vitória que Ana irá superá-la como treinadora. Iná comenta com Maria sobre as suspeitas de Lorena com relação a Cris e Matias.

Coração Indomável

Karim convida Maricruz para jantar. Eduardo se queixa com Otávio e culpa "Maria Alessandra" por ter a oportunidade de ficar a sós com Aracely. Karim diz para a "Senhorita Mendonça" que a quer para ele. Aracely confessa a Teobaldo que está apaixonada pelo piloto. Otávio diz a Eduardo que jamais se apaixonaria por uma mulher tão altiva como "Maria Alessandra". A senhorita "Mendonça" diz Teobaldo que Eduardo só quer se divertir com Aracely. No Cassino, Maricruz vê Otávio conversando com Raiza.

Império

Xana tem uma crise de ciúmes por causa de Naná. Naná vai ao orfanato. Érika aparece na casa de Magnólia, e Robertão se assusta. Jairo espera por Cora. Orville tenta encontrar Salvador. Téo decide contar para Carmem o que tem contra Cláudio. Leonardo mente para Amanda. Marta, Maria Clara, José Pedro e João Lucas tentam descobrir por que José Alfredo foi com Maria Ísis para o Monte Roraima. José Alfredo faz uma cerimônia com Maria Ísis, que se emociona. Maurílio escreve uma carta para José Alfredo.

AGENDA CULTURAL

EVENTOS

Websérie musical

O cantor e compositor Marinho Lima lança uma novidade para o meio digital: a turnê 'Circulação Marinho Lima', uma websérie de seis vídeos que terá lançamento nesta sexta-feira (2), às 19h, pelo canal oficial do músico no YouTube e por suas redes sociais e de coletivos que ele participa, bem como de espaços dos artistas envolvidos no projeto. Os VTs são fragmentos do show completo do músico que seria apresentado de forma presencial neste ano, mas com a pandemia foi adaptado numa versão on-line. Quando: sexta-feira (2). Onde: YouTube (Marinho Lima). Horário: 19h.

Marinho Lima apresenta websérie musical nesta sexta-feira (2)

Filme inédito

O filme inédito 'Florence - Quem é Essa Mulher?' é destaque da programação da TV Brasil na noite desta sexta-feira (2). Protagonizado pela consagrada atriz Meryl Streep, o longa-metragem de drama vai ao ar às 22h30h, na faixa Festival de Cinema da emissora pública. Na trama, que se passa na década de 1940, a socialite nova-iorquina Florence Foster Jenkins (Meryl Streep) persegue obsessivamente uma carreira como cantora de ópera. Infelizmente, sua ambição excede em muito seu talento. Quando: sexta-feira (2). Onde: TV Brasil. Horário: 22h30.

Carrinho Solitário

O Sistema Fecomércio Sesc-Senac realiza nesta sexta-feira (2), às 14h30, no Sesc Centro, em Goiânia, o lançamento oficial da campanha Carrinho Solidário, que desde o início do mês de maio já arrecadou mais de oito toneladas de alimentos em mais de 100 supermercados de Goiânia e do interior. Para participar da campanha, basta que ao final da compra em um dos supermercados parceiros o cliente deposite 1kg ou mais de alimento não perecível no Carrinho Solidário que está posicionado próximo às saídas. Quando: sexta-feira (2). Onde: Rua 15, esquina com Ruas 19, Setor Central - Goiânia. Horário: 14h30.

Novo longa-metragem

O Metrópolis desta sexta-feira (2) recebe o diretor Heitor Dhália. O cineasta conversa com Adriana Couto e Cunha Jr. sobre seu novo filme, Anna, a partir das 19h20, na TV Cultura. A atração ainda apresenta o dossiê da semana, '#CrimesEmSérie', sobre serial killers e uma reportagem do seriado 'Meu Amigo Bussunda'.Heitor Dhália é pernambucano e se faz persente na indústria cinematográfica desde 1999, mas só estreou como diretor em 2004 com o longa Nina. Quando: sexta-feira (2). Onde: TV Cultura. Horário: 19h20.

Orquestra Sinfônica Jovem realiza encerramento da 'Música para Todos'

A Orquestra Sinfônica Jovem de Goiás (OSJG), um projeto da Escola do Futuro de Goiás em Artes Basileu França, apresenta o 10º Concerto da Temporada 'Música para Todos', nesta sexta-feira (2), às 20h, na Igreja Assembleia de Deus Vila Boa, no Jardim Vila Boa. Este será o concerto de encerramento da temporada neste semestre.

Concerto será apresentado na Igreja Assembleia de Deus Vila Boa

O maestro titular e diretor artístico da OSJG, Eliel Ferreira, revela que a realização desse concerto é gratificante. "A preparação está sendo intensa e prazerosa, no sentido de fazermos música em conjunto novamente. Os ensaios estão acontecendo há mais de duas semanas e tenho certeza que será um concerto muito emocionante. Nós temos uma proposta de levar um repertório tradicional, digamos 'erudito', mas também de levar músicas sacras. Acredito que a junção desses dois repertórios é crucial para que o público se identifique com a música orquestral", comenta.

No concerto haverá o solo do Spalla da Orquestra Filarmônica de Goiás (OFG), Abner Landim, que apresentará as composições de Beethoven. "O Abner é um grande violinista brasileiro que recebemos aqui na cidade de Goiânia e tem realizado um trabalho de excelência, não só na Orquestra Filarmônica de Goiás, mas também ministrando aulas. Com o intuito de ser educativo e inspirador para os jovens músicos, estamos unindo forças, mostrando que o trabalho entre o músico de alta performance com a Orquestra Jovem pode ser efetivo e benéfico", afirma Eliel Ferreira.

Para Abner Landim, participar do concerto é algo ímpar. "Quando jovem, tive a oportunidade de tocar em algumas orquestras jovens em São Paulo e sei do papel fundamental que elas têm na formação de um músico. Portanto, fico muito feliz de atuar como solista nesse concerto com a OSJG", ressalta.

Cabe salientar que todas as medidas de prevenção à Covid-19, estabelecidas pelas leis municipais e estaduais, serão respeitadas, como o distanciamento social, aferição de temperatura na entrada e uso de máscara e de álcool em gel. "Para nós, artistas, esse contato com o público é primordial. É para eles que nós fazemos música. Estou muito feliz que possamos ter o público presente, prestigiando o concerto em segurança. Tenho certeza de que será um lindo espetáculo", finaliza o violinista.

CELEBRIDADES

Virgínia Fonseca e Zé Felipe fantasiam filha de abelha em 1º mês de Maria Alice

Virgínia Fonseca e Zé Felipe fantasiaram a filha, Maria Alice, de abelhinha, ao comemorarem o primeiro mesversário da garotinha. A imagem foi postada na rede social da menina, que acumula 4 milhões de seguidores. "Hoje eu estou completando 1 mês de vida! 1 mês de muito amor e alegria!! Viva", 'legendou' a herdeira da influencer digital e do sertanejo. (Guilherme Guidorizzi, Purepeople)

Ludmilla obtém medida preventiva contra o pai, e ele recebe a notificação

Ludmilla obteve na Justiça uma medida preventiva contra o pai, Luiz Antônio Silva, que deixou a prisão há aproximadamente dois anos depois de 16 anos atrás das grades. A assessoria de imprensa da funkeira e mulher de Brunna Gonçalves explicou que o genitor já recebeu essa intimação. Além disso, o batalhão da Polícia Militar que responde pela área onde Ludmilla mora foi avisado para que a decisão seja cumprida. O pai de Ludmilla chegou a receber uma ajuda de custo da filha de R$ 1,6 mil, mas esse benefício foi cortado há pouco tempo. Há três meses, Silvana, mãe da funkeira, revelou que Luiz Antônio pretendia retomar essa ajuda financeira alegando que queria estreitar os laços com Ludmilla, derrotada em processo judicial que moveu contra Val Marchiori por comentário racista no carnaval. (Guilherme Guidorizzi, Purepeople)

Grávida de gêmeas, Nanda Costa entrega desejo e relata enjoos

Nanda Costa está grávida de gêmeas com a mulher, Lan Lanh, e tirou dúvida de fãs sobre enjoos e os tradicionais desejos de gestantes. A novidade foi revelada pelo casal, que se relaciona há sete anos, em entrevista ao 'Fantástico' no último final de semana. Uma seguidora da atriz a questionou em relação aos enjoos. "Estou tranquila, mas passei três meses enjoando o tempo inteiro e todo o dia. Só passava quando eu dormia. Agora está relax", apontou a futura mamãe. No ar como a Tuane na reprise da novela 'Império' e prestes a ser vista também na reapresentação de 'Pega Pega', que volta ao dia 19, Nanda brincou ao responder se as filhas já têm nome. "Está todo mundo fazendo esta pergunta" (Guilherme Guidorizzi, Purepeople)

Separados! Bruna Marquezine termina namoro de 1 ano com Enzo Celulari

Bruna Marquezine e Enzo Celulari terminaram o namoro há pouco mais de um mês, revela fonte da coluna 'Retratos da Vida', do jornal 'Extra', nesta quinta-feira (1º). Fãs do agora ex-casal já haviam apontado para o fim do relacionamento após Bruna compartilhar várias fotos ao lado de amigos. A influencer e o empresário, filho de Claudia Raia e Edson Celulari, engataram a relação em junho de 2020, porém só assumiram a relação em abril. Ainda de acordo com a publicação, já solteiro, Enzo embarcou para Maraú, na Bahia, no último final de semana com o melhor amigo, Gabriel David, apontado como affair de Giovanna Lancellotti. Já Bruna seguiu em casa, no Rio de Janeiro. Uma semana antes, Enzo e Gabriel jantaram juntos, enquanto a irmã de Luana Marquezine celebrou, em São Paulo, o aniversário de sua amiga Priscilla Alcântara. (Guilherme Guidorizzi, Purepeople)

HORÓSCOPO

ÁRIES
(21/3 - 20/4)

A Lua continua em Áries hoje e exige de você força e coragem frente aos desafios. Hoje poderá ser preciso tomar uma decisão importante, então pense bem antes. O desafio hoje poderá ser a convivência em grupos ou o trabalho em equipe.

TOURO
(21/4 - 20/5)

Bons negócios te aguardam hoje, mas pense bem antes de assumir novos compromissos e tarefas. Tome cuidado com excessos e com querer fazer tudo de uma vez. A Lua Minguante em Áries pede foco e intenção direcionados a um objetivo por vez.

GÊMEOS
(21/5 - 20/6)

A Lua Minguante em Áries se alia a Mercúrio em Gêmeos no dia de hoje e traz a necessidade de você focar em seus objetivos e projetos. Pode ser necessário rever suas tarefas de hoje, refazendo seus planos. Não perca o foco.

CÂNCER
(21/6 - 21/7)

Não é um bom dia para gastos. Cuide bem da sua alimentação para manter o pique hoje, pois você pode se sentir desvitalizado. Muitas exigências no trabalho hoje podem trazer necessidade de escolhas mais conscientes a respeito do que fazer primeiro.

LEÃO
(22/7 - 22/8)

Hoje o dia pedirá que você escute as pessoas antes de tomar decisões. É dia de pensar no coletivo. Não adianta querer ter pressa se as pessoas estão precisando da sua ajuda. Hoje, você poderá ser uma grande ajuda para um amigo, dando valiosos conselhos a ele.

VIRGEM
(23/8 - 22/9)

O dia pode trazer a necessidade de decisões radicais. Não fique em cima do muro; é importante se decidir. Além disso, pode surgir a necessidade de desapegar-se de algo ou de alguma situação. Bom dia para resolver problemas com o diálogo.

LIBRA
(23/9 - 22/10)

O dia pede diplomacia, força de ação justa. Amigos ou pessoas parceiras podem trazer a solução, abrindo os caminhos. Evite julgamentos e medos que impeçam você de avançar. O dia também favorece os estudos e a renovação de planos e metas.

ESCORPIÃO
(23/10 - 21/11)

Para realizar no dia de hoje é preciso mais que coragem: uma boa dose de desapego e muito foco. Existe muita coisa a ser feita, então procrastinar ou se deixar levar por inutilidades fará seu dia ser bagunçado e nada produtivo. Bom dia também para se isolar um pouco.

SAGITÁRIO
(22/11 - 21/12)

Tome cuidado com as inseguranças no dia de hoje, porque elas podem atrapalhar seu brilho pessoal. O dia traz a possibilidade de boas conversas, trocas e até novidades no amor, além de parcerias de trabalho, mas é importante manter a autoconfiança.

CAPRICÓRNIO
(22/12 - 20/1)

Dia que traz força para realizar uma ideia nova que está surgindo. Escute sua alma e realize. Talvez seja um dia em que você precise de mais silêncio para trabalhar, mas nem sempre isso será possível, portanto tome cuidado.

AQUÁRIO
(21/1 - 19/2)

O dia pede foco e consciência das suas necessidades mais importantes, então não se deixe de lado hoje, querido! Vale a pena ser um pouco mais egoísta e resolver suas questões que foram deixadas um pouco de lado ou pedir ajuda, se for preciso.

PEIXES
(20/2 - 20/3)

O dia favorece a organização do orçamento doméstico. Pode ser necessário tomar decisões pensando no bem de toda a família. Tome cuidado com a dificuldade de colocar limites e de querer fazer as vontades de todos; isso pode desequilibrar suas finanças.

ohoje.com
GOIÂNIA, SEXTA-FEIRA, 2 DE JULHO DE 2021 | O HOJE

Gênios da música

Hoje (2), ocorre a live de lançamento oficial do livro 'Comusicação - O Som do Sucesso', do escritor Adolfo Corujo

Elysia Cardoso

Adolfo Corujo mostra, por meio de lições de comunicação de 18 gênios da música

"A música pop foi a primeira grande ferramenta global de comunicação de massas, e isso muitos anos antes da internet e das redes sociais. De algum modo, as regras dessa música continuam presentes no imaginário coletivo". Esse pedacinho do prefácio do livro 'Comusicação - O Som do Sucesso', de Adolfo Corujo; A live de lançamento ocorre hoje (2), a partir das 15h pela plataforma Zoom e no canal da editora Aberje no Youtube, com transmissão ao vivo.

Além do autor Adolfo Corujo, especialista na gestão da transformação do negócio e na gestão da reputação no contexto da disrupção digital, participam da live o diretor-geral da Aberje Hamilton dos Santos e Luiz Serafim, head de marca e comunicação da 3M Brasil. Em sua obra, Corujo mostra, por meio de lições de comunicação de 18 gênios da música, como boa parte dos músicos analógicos antecipou, sem saber, as bases da revolução comunicacional digital em andamento neste século, conforme enfatiza, no prefácio do livro, seu amigo José Antonio Llorente, sócio fundador e presidente da LLYC.

"Continua fluindo ao nosso redor uma nova forma de interpretarmos a realidade e de nos comunicarmos com ela. Adolfo Corujo a descreve de maneira muito clara como uma transição do modelo de massas para o de redes. Há uma comunicação atual mais horizontal e participativa, que tem suas próprias regras e que pode e deve ser mais transparente e eficaz", relata Antonio no prefácio da obra.

Segundo o autor, cada um desses artistas usou a comunicação de forma decisiva. "A intuição e a sorte condicionaram seus resultados. Em todos eles, reconheço chaves do sistema que me proponho explorar e um talento extraordinário para produzir obras que transcendam seu tempo", diz Corujo.

Por exemplo, graças a Joni Mitchell, Brian Wilson e Bob Marley, o leitor pode se aproximar das três peças básicas de qualquer processo de comunicação: escuta, conteúdo e relacionamento. Esses capítulos enfatizam a importância de estabelecer relacionamentos com as pessoas que determinam os projetos.

No caso de Bob Dylan, ele deu uma aula excepcional de marketing para ensinar como ganhar um novo mercado conquistando um novo espaço de conversação que lhe era totalmente estranho quando decidiu fundir o rock com o country.

Mérito da literatura

A obra ainda tem o prefácio à edição brasileira, assinado por Paulo Nassar, diretor-presidente da Associação Brasileira de Comunicação Empresarial (Aberje) e professor titular da ECA-USP, para quem "a música, como as outras artes, é elemento catalisador da memória, do ritual, da narrativa e da experiência, pilares de uma comunicação afetiva. Nesse sentido, Adolfo Corujo recupera, em seu livro, essa face ao mesmo tempo deleitosa e educacional da música. Com ouvido apurado, conhecimento enciclopédico e percepção atenta, ele constrói um precioso manual no qual ritmo, melodia, comunicação, afetividade e inovação se interconectam".

Para Nassar, o maior mérito de 'Comusicação - O Som do Sucesso' está em sua escrita, que sabe ser ao mesmo tempo acurada e prazerosa, perspicaz e ágil, educativa e lépida. "As deliciosas biografias distribuídas em 18 capítulos iluminam ângulos até então desconhecidos e pavimentam o caminho para análises aprofundadas. Corujo trata seu leitor como um amigo, a quem convida para ouvir as canções de um álbum que acabou de tirar da prateleira e colocou em seu toca-discos", escreve. **(Especial para O Hoje)**

SERVIÇO
Lançamento do livro 'Comusicação - O Som do Sucesso'
Quando: sexta-feira (2), às 15h
Onde: YouTube (Aberje - Associação Brasileira de Comunicação Empresarial)

CINEMA

ESTREIA

Croods 2: Uma Nova Era (The Croods: A New Age, 2021, EUA). Duração: 1h36min. Direção: Joel Crawford. Elenco: Nicolas Cage, Ryan Reynolds, Emma Stone. Gênero: Animação, aventura, família, comédia. Em Croods 2: Uma Nova Era, em busca de um habitat mais seguro, os Croods descobrem um paraíso que atende todas as suas necessidades. Entretanto, outras pessoas já moram neste lugar: Os Bettermans, uma família que se considera melhor e mais evoluída. À medida que as tensões entre os novos vizinhos começam a aumentar, uma nova ameaça impulsiona os dois clãs em uma aventura épica que os força abraçar suas diferenças, extrair forças um do outro e construir um futuro juntos. Cineflix Aparecida: 14h, 15h10, 15h40, 16h40, 17h10, 17h40, 19h10, 19h40.

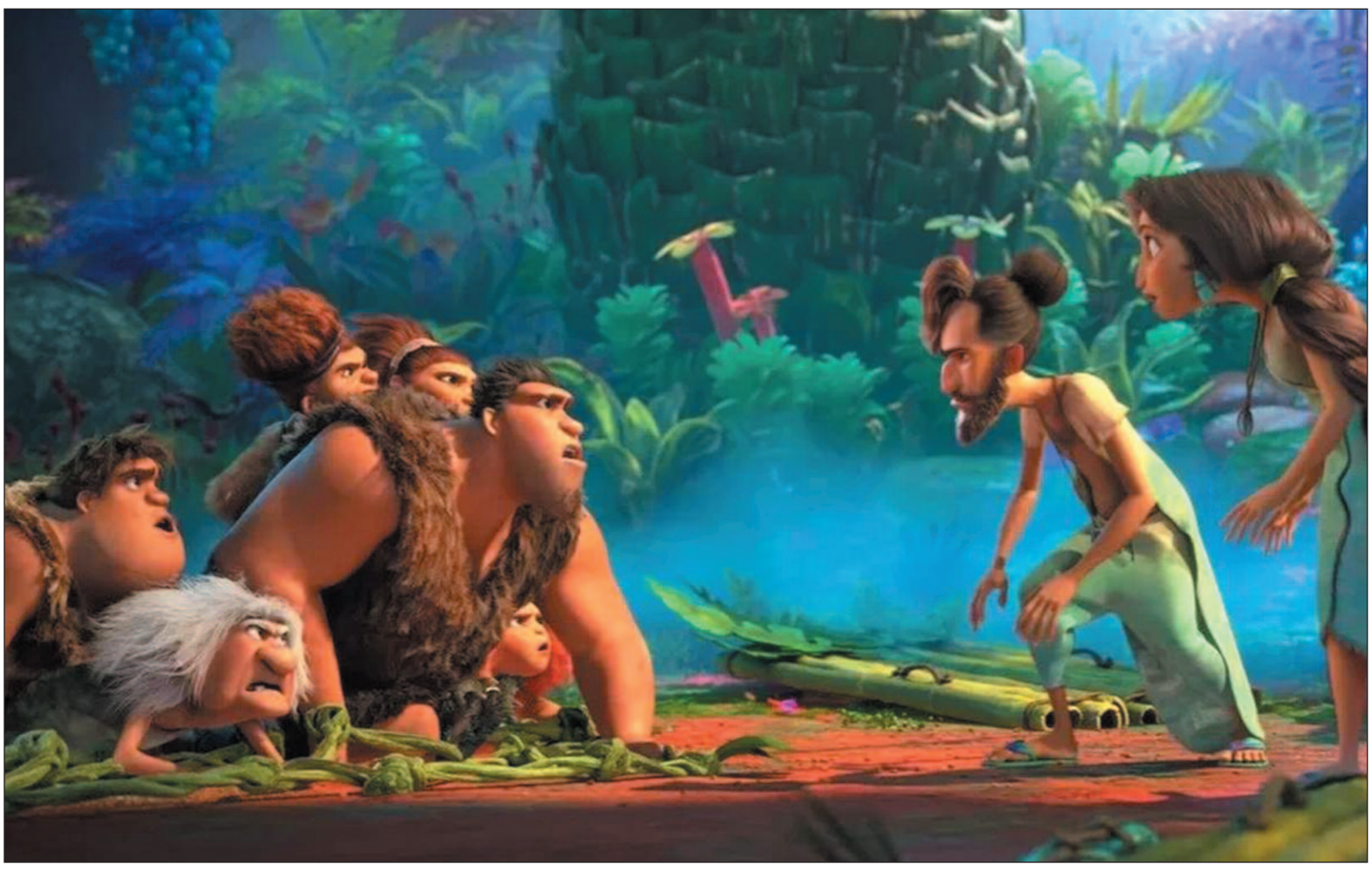

Em 'Croods 2: Uma Nova Era' eles buscam um habitat mais seguro e descobrem um paraíso

EM CARTAZ

Velozes & Furiosos 9 (F9 The Fast Saga, 2021, EUA). Duração: 2h23min. Direção: Justin Lin. Elenco: Vin Diesel, Michelle Rodriguez, Jordana Brewster. Gênero: Ação. Em Velozes & Furiosos 9, Dominic Toretto (Vin Diesel) e Letty (Michelle Rodriguez) vivem uma vida pacata ao lado de seu filho Brian. Mas eles logo são ameaçados pelo passado de Dom: seu irmão desaparecido Jakob (John Cena). Trata-se de um assassino habilidoso e motorista excelente, que está trabalhando ao lado de Cipher (Charlize Theron), vilã de Velozes & Furiosos 8. Para enfrentá-los, Toretto vai precisar reunir sua equipe novamente, inclusive Han (Sung Kang), que todos acreditavam estar morto. Cineflix Aparecida: 15h45, 16h05, 18h40, 19h, 21h10, 21h35, 21h40, 21h55.

Invocação do Mal 3: A Ordem do Demônio (The Conjuring: The Devil Made Me Do It, 2021, EUA). Duração: 1h52min. Direção: Michael Chaves. Elenco: Patrick Wilson, Vera Farmiga, Ruairi O'Connor. Gênero: Terror. Invocação do Mal 3: A Ordem do Demônio revela uma história assustadora de terror, assassinato e um desconhecido mal que chocou até os experientes investigadores de atividades paranormais Ed (Patrick Wilson) e Lorraine Warren (Vera Farmiga). Um dos casos mais sensacionais de seus arquivos, começa com uma luta pela alma de um garoto, depois os leva para além de tudo o que já haviam visto antes, para marcar a primeira vez na história dos Estados Unidos que um suspeito de assassinato alega ter tido uma possessão demoníaca como defesa. Cineflix Aparecida: 14h35, 17h, 19h25, 21h50.

Negócios

Ao longo do tempo os formatos foram se multiplicando e hoje são bastante variados, desde franquias home based, em que a pessoa opera de sua própria casa, até franquias de venda direta, móveis, digitais e etc

Microfranquia atrai atenção de empreendedores na pandemia

Empresa de consultoria analisa cenário e desmistifica investimento neste modelo de ne-

Pedro Jordan

As microfranquias são conhecidas por serem uma opção mais barata para empreender, uma vez que tem investimento inicial inferior a R$ 90 mil reais, tem crescido na pandemia. Segundo o Grupo Bitteucourt, - consultoria especializada no desenvolvimento, gestão e expansão de negócios - o formato tem sido buscado por alguns empreendedores por conta das mudanças no panorama econômico brasileiro nos últimos anos, visto que esse modelo é uma alternativa do trabalhador recém-desempregado se manter profissionalmente ativo e investir o dinheiro recebido da rescisão em algo que lhe dê retorno financeiro no curto e médio prazo.

"No Brasil existe um grande mercado para esses pequenos empresários, uma vez que mais de 90% das empresas no Brasil são de micro e pequenos empresários e um percentual desses empresários são os franqueados. As microfranquias contribuíram e vão continuar contribuindo com a formalização de alguns negócios no Brasil que atuavam na informalidade, e consequentemente com a arrecadação de impostos e com a geração de empregos. No entanto é importante não se deixar levar somente pelos pontos positivos como menor investimento, facilidade de ser operada e o rápido retorno... Algumas coisas precisam ser desmistificadas", elucida Lyana Bittencourt, CEO do Grupo.

Ao longo do tempo os formatos foram se multiplicando e hoje são bastante variados, desde franquias home based, em que a pessoa opera de sua própria casa, até franquias de venda direta, móveis, digitais e etc. O que difere das demais operações é o investimento inicial e não o modelo de negócio. "A inovação dos segmentos, o alcance de novos canais de distribuição, a busca por novas oportunidades e nichos, especialização, otimização dos processos são fatores que contribuem para a multiplicidade de formatos das operações", completa a especialista.

Cuidados

O principal cuidado para quem deseja se aventurar neste formato de empreendimento é avaliar se a estrutura da franqueadora e o suporte oferecido suprirão a inexperiência em determinados aspectos que podem ser vitais para atingir os resultados projetados. Na maioria dos casos o próprio franqueado é quem realiza os serviços, prospecta clientes e cuida da administração do negócio - tudo ao mesmo tempo.

"É importante ter em mente que há algumas vantagens, mas que uma baixa taxa de investimento inicial nem sempre é suficiente. O empreendedor deve ter um capital de giro para sustentar o negócio nos primeiros meses ou até que atinja o ponto de equilíbrio. Por isso, é essencial fazer um planejamento financeiro e avaliar se, de fato, o negócio irá atender as expectativas de ganho. Importante ter em mente que uma microfranquia é um negócio como outro qualquer, que exige os mesmos cuidados, empenho e dedicação", aconselha a CEO do Bittencourt.

Desafios

Como geralmente o início envolve uma boa dose de aprendizado da operação, o empreendedor deve ficar atento a todos os possíveis erros que podem estar acontecendo e corrigi-los imediatamente. "O negócio no seu estágio inicial é muito sensível, uma vez que está se construindo uma clientela, uma imagem no mercado, o relacionamento e engajamento com a equipe – isso é o que vai garantir que a experiência do cliente seja excepcional e ele retorne. É o franqueado que vai dar o 'tom' e a energia do negócio, um líder morno, terá um negócio morno. Um líder que tem brilho nos olhos, fará a equipe ter também brilho nos olhos", finaliza. **(Especial para O Hoje)**

6 EDITAIS

ESTADO DE GOIÁS
PREFEITURA MUNICIPAL DE RIO VERDE
ATO ERRATA DE EXTRATO DE CONTRATO / ADITIVO

Contrato nº 314/2021; Decreto de Dispensa de Licitação n° 1563-I; Processo nº 135778/2021; Contratante: Prefeitura Municipal de Rio Verde Goiás; Contratada: LS Produtos e Serviços Ltda Me; Objeto: Contratação de empresa em caráter emergencial para locação de 41 (quarenta e um) veículos de passeio, afim de atender as necessidades das Diversas das Secretarias da Prefeitura Municipal de Rio Verde; Valor: R$ 190.650,00 (cento e noventa mil, seiscentos e cinquenta reais); Data Assinatura: 21/05/2021; Data de vigência: 31/05/2021 até 28/08/2021; Fundamentação Legal: termos da lei nº 8.666/93. 8973

PREF. MUNICIPAL DE POSSE-GO
AVISO DE LICITACAO
TOMADA DE PREÇOS Nº 006/2021

O Município de Posse, estado e Goiás, torna público para conhecimento dos interessados que fará realizar, em sua sede, na Sala da C.P.L, a Av. Padre Trajano, nº 55, Centro, Posse – GO, em sessão pública, na forma da Lei n° 8.666/93, a seguinte licitação: **Modalidade:** Tomada de Preços n. 006/2021; **Data e Horário:** 03/08/2021 as 09h00min; **Objeto: CONTRATAÇÃO DE EMPRESA ESPECIALIZADA PARA PRESTAÇÃO DE SERVIÇO DE CONSULTORIA E ASSESSORIA EM ENGENHARIA, PARA ATENDER E AUXILIAR A PREFEITURA DE MUNICIPAL DE POSSE/GO** conforme especificações no edital e demais anexos. Cópia do Edital e informações no endereço acima ou pelo telefone (62) 3481-1370/1380 ou no site www.posse.go.gov.br.

Posse/GO 01/07/2021.
Ana Paula Oliveira Rocha
Presidente da CPL
8990

AVISO LICITAÇÃO
EDITAL DE PREGÃO PRESENCIAL SRP Nº 019/2021. PROCESSO Nº2013/2021.

MUNICÍPIO DE TROMBAS/GO, torna pública licitação, pregão presencial, menor preçoglobal, Registro de preços para prestação de serviços especializados de mão de obra exclusivapor hora para conservação e manutenção de vias urbanas e rurais, praças, lotes vazios, pontes, bueiros e prédios públicos deste município. Sessão pública será **15/07/2021 às 09h: 00min.** Mais informações pelo site https://trombas.megasoftservicos.com.br/fornecedor/licitacoes, e-mail: licitacaotrombasgo@gmail.com, Tel.: (62) 3374-3000. Trombas-GO, aos 29 de Junho de 2021. Alzira Romeiro de Carvalho Toledo. Presidente da Comissão de Licitação. 8991-3

8ª CCA Oitava Câmara de Conciliação e Arbitragem de Goiânia Estado de Goiás www.8cca.com.br EDITAL DE CITAÇÃO RECLAMAÇÃO N. ° 362/2019 1° RECLAMANTE: SOCIEDADE GOIANA DE CULTURA CPF/CNPJ 01.587.609/0001-71 EN- DEREÇO: OUT 1 AVENIDA, 656, ST. LESTE UNIVERSITARIO, GOIANIA/GO 1° RECLAMADO: MAURICIO PEREIRA DUTRA CPF/CNPJ 010.890.241-26 ESTADO CIVIL SOLTEIRO PROFI SÃO: MEDICO ENDEREÇO: RUA T30, QD. 70, LT. 20, APTO 1706, RES. MIRANTE BUENO, GOIANIA/GO Natureza da Ação: AÇÃO DE COBRANÇA REFERENTE AO CONTRATO DE COMPRA E VENDA DO IMOVEL SITO NO RESIDENCIAL SANTA EDWIGES, LT. 35, LT. 27, SENADOR CANEDO/GO. Valor da Causa: R$ 3.676,45 mais acréscimos legais. Finalidade: Citação do Reclamado para tomar conhecimento da ação reclamatória e da data designada para a audiência de conciliação ou de instituição do compromisso arbitral. Data e Hora da Audiência: 03/08/2021 às 09:30 horas. Local da Audiência: Rua 56, Qd. B14, Lt. 07/08, n° 390, sala 01, Jardim Goiás, Goiânia/GO, CEP: 74.810-240 O Dra. Mariana de Oliveira Pádua, Conciliadora-Arbitra da 8CCA - Oitava Câmara de Conciliação e Arbitragem de Goiânia, Goiás no uso das atribuições legais faz saber que por este Edital, CITAR O RECLAMADO acima identificado(s), que por declaração do Reclamante, se encontra(m) em lugar incerto e não sabido, para tomar(em) conhecimento da ação reclamatória acima identificada, bem como da audiência de conciliação ou de instituição de compromisso arbitral a realizar-se na data, hora e local acima identificados. Não sendo contestada a ação, presumir-se-ão aceitos pelo(s) reclamado(s), como verdadeiros, os fatos articulados pelo(s) reclamante(s) na petição inicial. Expediu-se o presente Edital em 23 de junho de 2021, o qual será afixado no quadro de avisos da 8CCA e publicado uma vez no diário oficial da justiça e duas vezes em jornal de grande circulação, nos termos do artigo 257, NCPCB. Mariana de Oliveira Pádua Conciliadora-Árbitra da 8ª CCA. 8961-1

8ª CCA Oitava Câmara de Conciliação e Arbitragem de Goiânia Estado de Goiás www.8cca.com.br EDITAL DE CITAÇÃO RECLAMAÇÃO N. ° 42/2018 1° RECLAMANTE: ANGELA MA- RIA DE CASTRO G. PENHA CPF/CNPJ 04.530.222/0001-77 ENDEREÇO: SCS QD. 02, BL. C, N° 22, SN, SUPER QUADRA SUL, BRASÍLIA-DF 1° RECLAMADO: CLEILSON EVANGELISTA DOS SANTOS CPF/CNPJ 003.928.163-93 ESTADO CIVIL CASADO PROFISSÃO: PEDREIRO ENDEREÇO: RUA DILERMANDO VIEIRA, QD. 10, LT. 12, RES. DOM BOSCO, CIDADE OCIDENTAL-GO 2° RECLAMADO: RAQUEL FERREIRA BAR- BOSA CPF/CNPJ 042.873.853-22 ESTADO CIVIL CASADA PROFISSÃO: DO LAR ENDEREÇO: RUA DILERMANDO VIEIRA, QD. 10, LT. 12, RES. DOM BOSCO, CIDADE OCIDENTAL-GO Natureza da Ação: AÇÃO DE RESCISÃO REFERENTE AO CONTRATO DE COMPRA E VENDA DO IMOVEL SITO NO LOTEAMENTO JARDIM DOM BOSCO, LT. 52, QD. 7, CIDADE OCIDENTAL. Valor da Causa: R$ 22.693,46 mais acréscimos legais. Finalidade: Citação dos Reclamados para tomar conhecimento da ação reclamatória e da data designada para a audiência de conciliação ou de instituição do compromisso arbitral. Data e Hora da Audiência: 27/07/2021 às 11:00 horas. Local da Audiência: Rua 56, Qd. B14, Lt. 07/08, n° 390, sala 01, Jardim Goiás, Goiânia/GO, CEP: 74.810-240 O Dra. Mariana de Oliveira Pádua, Conciliadora-Árbitra da 8CCA - Oitava Câmara de Conciliação e Arbitragem de Goiânia, Goiás no uso das atribuições legais faz saber que por este Edital, CITAR OS RECLAMADOS acima identificado(s), que por declaração do Reclamante, se encontra(m) em lugar incerto e não sabido, para tomar(em) conhecimento da ação reclamatória acima identifica- da, bem como da audiência de conciliação ou de instituição de compromisso arbitral a realizar-se na data, hora e local acima identificados. Não sendo contestada a ação, presumir-se-ão aceitos pelo(s) reclamado(s), como verdadeiros, os fatos articulados pelo(s) reclamante(s) na petição inicial. Expediu-se o presente Edital em 23 de junho de 2021, o qual será afixado no quadro de avisos da 8CCA e publicado uma vez no diário oficial da justiça e duas vezes em jornal de grande circulação, nos termos do artigo 257, NCPCB. Mariana de Oliveira Pádua Conciliadora-Árbitra da 8ª CCA. 8961-3

PREFEITURA DE RIO VERDE - GO – TERMO DE ADESÃO 05/2021 - ARP 040/2020

A Secretaria de Planejamento e Gestão e o Fundo Municipal de Saúde de Rio Verde - GO denominadas ADERENTES neste ato representadas pelos Gestores ÁLVARO CÉSAR DE SOUZA COSTA, inscrito no CPF 033.627.031-35 e DJAN BARBOSA DE FREITAS, inscrito no CPF: 922.895.331-49, aderem a Ata de Registro de Preços nº 040/2020 por Pregão Eletrônico nº 040/2020 e Processo nº 123909/2020, firmada entre o Fundo Municipal de Saúde de Rio Verde – GO, e a empresa BRAVA FORTE COMERCIAL EIRELI, inscrita no CNPJ 10.867.306/0001-01, com sede na Av. C 104, QD. 259, LT.05, sala 02, Jardim América – Goiânia – Goiás, CEP: 74.250-030, denominada CONTRATADA, neste ato representado pelo Sr. ENIO MARTINS FONSECA FILHO, inscrito no CPF 031.160.761-62, firmam o presente TERMO DE ADESÃO, conforme especificações contidas na Lei Federal 8.666/93, Decreto Federal 7.892/2013, Decreto Municipal 1.959/2017 e mediante as condições especificadas na Ata de Adesão.

Objeto deste termo de Adesão constitui em:adesão a ata de registro de preços 040/2020, processo 123.909/2020, do fundo municipal de saúde de Rio Verde-Go para aquisição de material de expediente para atender as necessidades do almoxarifado central da secretaria de planejamento e gestão do município de Rio Verde-go, sendo os itens 04, 05, 08, 09, 11, 12, 13, 14, 15, 16, 18, 19, 21, 22, 26, 29, 31, 32, 37, 41, 42, 43, 45, 47, 48, 49, 51, 55, 60, 67, 68, 69, 75, 76, 78, 79, 80, 81, 82, 86, 88 e 89 com valor total de R$ 51.308,10 conforme condições e termos estabelecidos neste Termo de adesão.

Ficam mantidas as demais condições previstas na Ata de Registro de Preço nº 040/2020 referente ao Pregão Eletrônico nº 040/2020 do Fundo Municipal de Saúde do município de Rio Verde - GO, obrigando-se as partes, em face desta adesão, a observância de todos os termos, direitos e obrigações.

MAIORES INFORMAÇÕES: www.rioverde.go.gov.br e Departamento de Compras – situada à Av. Presidente Vargas, 3215, Vila Maria, CEP: 75.905-900 Rio Verde – GO. Fone 64-3602-8005, em horário de expediente.

Rio Verde, 29 de Junho de 2021.
FERNANDA CRUVINEL CABRAL DE MELLO
Secretaria Municipal de Planejamento e Gestão
DJAN BARBOSA DE FREITAS
Fundo Municipal de Saúde
ENIO MARTINS FONSECA FILHO
Brava Forte Comercial Eireli
8993

REGISTRO DE IMÓVEIS E ANEXOS
Comarca de Petrolina de Goiás-GO
Avenida Tennyson Jubé de Oliveira, n.9 192, Centro
Saulo Ricardo de Oliveira Freitas
Oficial
INTIMAÇÃO POR EDITAL

Faz saber a tantos quantos este edital virem ou dele conhecimento tiverem que o Oficial do Cartório de Registras Públicos da Comarca de Petrolina de Goiás-GO, nos termos do art. 26 da Lei n.2 9.514/97, intima o avalista e fiduciante **Elismar Rodrigues de Sousa, inscrito no CPF sob o n.º 761.361.241-49,** na Avenida Tennyson Jubé de Oliveira Agropecuária, Q. 20, Esmeralda, CEP n.º 75.480-000, nesta cidade, a comparecer em Cartório, na Avenida Tennyson Jubé de Oliveira, n.º 192, sala 01, Centro, Petrolina de Goiás, entre 09h às 17h dos dias úteis de segunda a sexta-feira, e no prazo improrrogável de 15 (quinze) dias, a contar deste edital nos termos do requerimento encaminhado pela **Agência de Fomento de Goiás S.A.,** sociedade de economia mista de capital fechado, inscrita no CPNJ sob o n.º 03.918.382/0001-25, situada na Avenida Goiás, n.2 91, Centro, Goiânia-GO, CEP n.º 74.005-010, endereço eletrônico www.goiasfomento.com, tendo por contato o e-mail do colaborador Elder Gomes, integrante da equipe de Gerência Jurídica, Elder.gomes@goiasfomento.com, neste ato representada pelos seus diretores Rivael Aguiar Pereira, Presidente, e, José Alves Queiroz, Diretor Administrativo e Financeiro. Referente ao **contrato n.º 000034769-000-9, matrícula do imóvel n.2 6.112,** Livro 02, Registro Geral.

Petrolina de Goiás-GO, 29 de Junho de 2021
Saulo Ricardo de Oliveira Freitas
Oficial
8946

HYDRORGEN BRASIL EIRELI-ME, torna público que requereu da **Secretaria de Indústria, Comércio e Meio Ambiente de Abadia de Goiás - SEMMA,** a renovação da Licença de Operação n. 2341/2020 para atividade de comércio atacadista de defensivos agrícolas, adubos, fertilizantes e corretivos do solo, sito a Av. Amazonas, Qd. 08, Lt. 29, Residencial Ipanema, Abadia de Goiás/GO. 8972

ROY LOPES AVELAR NERY, inscrito no **CPF nº 034.611.401-20,** torna público que requereu junto à Secretaria de Estado de Meio Ambiente e Desenvolvimento Sustentável – SEMAD, a **LICENÇA DE EXPLORAÇÃO FLORESTAL,** para atividade de Supressão de vegetação na Fazenda Olhos D' Água, no município de Flores de Goiás – GO. Não foi determinado Estudo de Impacto Ambiental. 8977

DAKAR MOTO PEÇAS EIRELI – ME, torna Público que requere a secretaria municipal de meio Ambiente de Aparecida de Goiânia, a Licença Ambiental Simplificada, para Comércio a varejo de peças e acessórios para motocicletas e motonetas, Manutenção e reparação de motocicletas e motonetas. O Empreendimento não se enquadra na resolução CONAMA 001/86. 8987

Edital de Convocação de Assembleia Geral Extraordinária da Federação das Associações de Benefícios do Estado de Goiás

A Federação das Associações de Benefícios do Estado de Goiás, pessoa jurídica de direito privado, com sede na Rua Itauçu, Quadra 10, Lote 07, Sala 07, Conjunto Guadalajara, Goiânia-GO, por sua Diretoria Executiva, CONVOCA, através do presente edital, todas as associadas, para Assembleia Geral Extraordinária, que será realizada na Avenida das Bandeiras, Quadra 35, Lote 10, Sala 04, Vila Mauá, Goiânia-GO, às 09h do dia 19 de julho de 2021, com a seguinte ordem do dia: 1) Mudança de Endereço e Alteração do Estatuto Social e 2) Outros assuntos de interesse social. A Assembleia Geral instalar-se-á em primeira convocação às 09h, presença de quórum mínimo de 1/5 (um quinto) dos associados presentes em primeira chamada ou 30 (trinta) minutos após em segunda chamada, com qualquer número de associados presentes, sendo os assuntos deliberados e aprovados com 50%+1 (cinquenta por cento mais um) dos presentes. Goiânia, 02 de julho de 2021. Waldiney Pereira Reis– Diretor Presidente. 8952

ESTADO DE GOIÁS
PREFEITURA MUNICIPAL DE CRIXAS
AVISO DE LICITAÇÃO
EDITAL DE PREGÃO PRESENCIAL N.º 033 /2021

A Prefeitura Municipal de Crixas, Estado de Goiás, leva ao conhecimento dos interessados, que fará realizar no dia 14.07.2021, a partir das 11h00min horas, na sede da Prefeitura Municipal, licitação na modalidade Pregão Presencial para **CONTRATAÇÃO DE EMPRESA ESPECIALIZADA NA LOCAÇÃO DE SOFTWARE DE SISTEMA DE INFORMÁTICA (GESTÃO HOSPITALAR),** conforme condições estabelecidas no Edital. Maiores informações poderão ser obtidos no Departamento de Licitações, situado na Praça Inácio José Campos, Setor Central, Crixás – GO, Telefone (062) 3365-1210, no horário de expediente ou pelo site: https://crixas.go.gov.br/

Crixas - GO, 30 de junho de 2021.
LEANDRO OLIVEIRA SANTOS
PREGOEIRO OFICIAL
8989-1

AVISO DE LICITAÇÃO
TOMADA DE PREÇO N.º 003/2021

A PREFEITURA MUNICIPAL DE CERES, Estado de Goiás, leva ao conhecimento dos interessados, que realizará na sala de reuniões (Auditório) da Comissão Permanente de Licitações, no dia **20/07/2021 às 09h,** a licitação na modalidade **TOMADA DE PREÇO,** tipo menor preço por empreitada global, a contratação de pessoa jurídica, **para CONTRATAÇÃO DE EMPRESA ESPECIALIZADA PARA EXECUÇÃO DA OBRA DE CONSTRUÇÃO DA ACADEMIA DA SAÚDE NO SETOR JARDIM PETRÓPOLIS NO MUNICIPIO DE CERES-GO, NOS TERMOS DA LEI FEDERAL Nº 8.666/93.** Maiores informações e edital contendo as normas, especificações e condições para participação poderão ser obtidas no site: www.ceres.go.gov.br e na Secretaria Municipal de Obras/Gerência de Licitações e Contratos, situado na Praça Cívica, s/n.º, Setor Centro, Ceres – GO, (62) 3307-7600, no horário de expediente. Publique-se.

Ceres, 02 de julho de 2021.
Anthonionny Silva dos Santos
Presidente da C.P.L.
8984-3

AVISO DE LICITAÇÃO
PREGÃO PRESENCIAL N.º 014/2021

A PREFEITURA MUNICIPAL DE CERES, Estado de Goiás, leva ao conhecimento dos interessados, que realizará no dia **14/07/2021 às 09h,** na sala (Auditório) de reuniões da Comissão Permanente de Licitações, situada na sede da Prefeitura Municipal, a licitação na modalidade PREGÃO PRESENCIAL, tipo menor preço por item, para contratação de pessoa jurídica para **prestação de serviços de pequenos reparos especializados,** visando atender as necessidades das Secretarias Municipais de: Saúde, Educação, Meio Ambiente e Secretaria Municipal de Assistência Social, no período de julho a dezembro de 2021 conforme necessidades da Secretaria requisitante considerando o disposto na Lei Federal nº 8.666/93 e suas alterações. Maiores informações e Edital contendo as normas, especificações e condições para participação poderão ser obtidas no site: www.ceres.go.gov.br e na Secretaria Municipal da Administração/Gerência de Licitações e Contratos, situado na Praça Cívica, s/n.º, Setor Centro, Ceres – GO, (062) 3307-7600, no horário de expediente. Publique-se.

Ceres, 02 de julho de 2021.
Anthonionny Silva dos Santos
Presidente da C.P.L.
8984

GOIÁSFOMENTO
AGÊNCIA DE FOMENTO DE GOIÁS S/A

AVISO DE LICITAÇÃO PÚBLICA
Pregão Eletrônico nº 010/2021
Processo Administrativo SEI nº 202100059000222

A Agência de Fomento de Goiás S/A, por intermédio de seu Pregoeiro e Equipe de Apoio, designados pela Portaria nº 026/2021, torna público para conhecimento dos interessados, que realizará no dia **26 DE JULHO DE 2021, ÀS 08:30 HORAS,** licitação na modalidade **Pregão Eletrônico,** do tipo **MENOR PREÇO GLOBAL,** em sessão pública eletrônica, através do site www.comprasnet.go.gov.br, que tem por objeto, a contratação de empresa especializada para realizar estudo do Crédito Tributário do Balanço Patrimonial do 1º e 2º semestre de cada exercício, para trazer a valor presente. Referido crédito será publicado em notas explicativas das demonstrações contábeis e enviado, quando solicitado, ao Banco Central do Brasil, conforme especificações técnicas dos serviços a serem prestados, detalhados no Termo de Referência, Anexo I do Edital. A presente licitação será regida Lei Federal nº 13.303/2016, Lei Federal nº 10.520/2002, Lei Complementar nº 123/2006, modificada pela Lei Complementar nº 147/14, Regulamento Interno de Licitações e Contratos da GOIÁSFOMENTO e demais normas vigentes aplicáveis à matéria. Obtenção do edital e do Regulamento Interno de Licitações e Contratos no site: www.goiasfomento.com. Informações: Avenida Goiás nº 91, Centro, Goiânia-GO, CEP: 74.005-010 - Fone: (62) 3216-4979 - Fax: (62) 3216-4970. Agência de Fomento de Goiás S/A – GOIÁSFOMENTO, ao 1º dia do mês de julho de 2021.

JOHNILTON DE ALMEIDA E SILVA
Pregoeiro
8992

CENTRAL DE GERENCIAMENTO AMBIENTAL BARU S/A
CNPJ nº 13.796.559/0001-11 - NIRE 523.000.143-36
ATA DA ASSEMBLEIA GERAL ORDINÁRIA

1) LOCAL, DIA E HORA: Sede da CENTRAL DE GERENCIAMENTO AMBIENTAL BARU S/A ("Companhia"), na Av. 136, nº 761, Quadra F – 44, Lote 2-E, Edif. Nasa Business Style, 11º andar, Setor Sul, Goiânia/GO, CEP: 74.093-250, no dia 28 de maio de 2021, às 11:00 horas. **2) CONVOCAÇÃO E PRESENÇA**: Dispensada a convocação, na forma do § 4º do artigo 124, da Lei nº 6.404/76, tendo em vista a presença da acionista única, Vital Engenharia Ambiental S.A., devidamente representada por seus Diretores. **3) MESA**: Presidente: Antonio Carlos Ferrari Salmeron e Secretário: Hudson Bonno. **4) ORDEM DO DIA**: a) Tomar as contas dos administradores, examinar, discutir e votar as demonstrações financeiras relativas ao exercício findo em 31 de dezembro de 2020. **5) DELIBERAÇÕES**: À unanimidade, foram tomadas as seguintes deliberações: a) Aprovar, na íntegra e sem qualquer ressalva, o Balanço Patrimonial da Companhia, que já havia sido anteriormente distribuído à acionista, contendo as Demonstrações Contábeis referentes ao exercício social encerrado em 31 de dezembro de 2020, documento este anexado e divulgado nos termos e prazos dispostos nos artigos 133 e 176 da Lei nº 6.404/76; b) A Companhia, por se enquadrar nos requisitos do artigo 294, inciso II, da Lei nº 6.404/76, está dispensada de publicar os documentos de que trata o artigo 133 do mesmo diploma legal; c) A Companhia é uma empresa pré-operacional, não tendo havido resultado operacional no exercício de 2020. Portanto, não há o que se falar em constituição de reserva legal, destinação de lucros ou distribuição de dividendos; e d) Consignar que, excepcionalmente, a Companhia atrasou o fechamento de suas demonstrações financeiras, o que não impede o registro desta Ata pela Junta Comercial, conforme o previsto na IN DREI nº 81. **6) ENCERRAMENTO**: Nada mais havendo a tratar, foi a presente Ata lida e aprovada pelos presentes, sem quaisquer ressalvas. **7) ASSINATURAS**: Mesa: Presidente: Antonio Carlos Ferrari Salmeron; Secretário: Hudson Bonno. Acionista única: Vital Engenharia Ambiental S.A., representada por seus Diretores, Antônio Carlos Ferrari Salmeron e Ricardo Mota de Farias. *"Confere com o original lavrado no livro próprio."* **Antonio Carlos Ferrari Salmeron** - Presidente da Mesa. **Hudson Bonno** - Secretário da Mesa. **Certidão - JUCEG -** Junta Comercial do Estado de Goiás - Certifico o registro em 29/06/2021 sob nº 20215863720. Paula Nunes Lobo Veloso Rossi - Secretária-Geral.

VAGAS DE EMPREGO E ESTÁGIO
ESTÁGIOS
Vagas por Área:

ADMINISTRAÇÃO	141 VAGAS;
ENSINO MÉDIO	47 VAGAS;
CIÊNCIAS CONTÁBEIS	60 VAGAS;
PEDAGOGIA	40 VAGAS;
PUBLICIDADE E PROPAGANDA	44 VAGAS;
DIREITO	49 VAGAS;
DESENVOLVIMENTO DE SISTEMAS	25 VAGAS;
ENGENHARIA DA COMPUTAÇÃO	16 VAGAS;
ECONOMIA	15 VAGAS.

O **WHATSAPP 62 99624-3600** SOMENTE PARA **MENSAGEM DE TEXTO**, POIS NÃO RECEBEMOS LIGAÇÃO NESTE NUMERO.
DE 2 A 6 FEIRA DAS 08:00 AS 18:00 HRS.

Para concorrer à vaga é necessário ter o currículo cadastrado gratuitamente no site (www.ielgo.com.br/estagio), clique em: "Quero me cadastrar."

FIEG SESI SENAI IEL ICO BRASIL
FIEG IEL

FGR JARDINS GRAMADOS SPE LTDA torna público que recebeu da SEMMA – Secretaria Municipal de Meio Ambiente de Aparecida de Goiânia, através do processo nº 2020085454, Licença Ambiental Instalação para atividade de loteamento, localizado na Gleba 4B-1, situada na Fazenda Santo Antônio, Aparecida de Goiânia – GO. 8975

Estado de Goiás - Prefeitura Municipal de Morrinhos
RESULTADO DE JULGAMENTO DE PROPOSTAS
TOMADA DE PREÇOS Nº 01/2021

Empresa vencedora: Gráfica Editora Guteplan Ltda. Morrinhos, 01 de julho de 2021.

ANA PAULA AMARO DA SILVA
Presidente da CPL

AVISO DE LICITAÇÃO
PREGÃO PRESENCIAL Nº 038/2021

O Fundo Municipal de Direito do Idoso, Município de Itapaci, Estado de Goiás, torna público que o Pregão Presencial **038/2021**, do tipo menor preço por item, objetivando a contratação de empresa de **PRESTAÇÃO DE SERVIÇOS DE MARCENARIA/FABRICAÇÃO DE MÓVEIS,** incluindo o fornecimento de materiais e mão-de-obra necessários, para a produção de mobiliários sob medida, para serem instalados e atender as necessidades da Casa de Apoio Padre Pedro Jordá/Unidade Pública de Acolhimento, será realizado às **09:00** horas do dia **15 de julho de 2021.** Comunica, portanto que o edital e anexos encontram-se à disposição dos interessados no Site de Prefeitura no seguinte link https://acessoainformacao.itapaci.go.gov.br/informacao/licitacoes. **COMISSÃO PERMANENTE DE LICITAÇÃO.**

AVISO DE PUBLICAÇÃO

O MUNICÍPIO DE CAMPINAÇU-GO torna público que fará realizar às 14hs30min do dia 15 de Julho de 2021, em sua sede da Prefeitura do Município na modalidade Pregão Presencial n° 017/2021: a locação de veículos para atender as demandas do poder executivo, secretária de transporte e fundo municipal de assistência social do município de Campinaçu – GO. Informações gerais e obtenção da íntegra do Edital pelo site oficial do Município: www.campinacu.go.gov.br e telefone: [62] 3377-3287. **WENDELL JUNIOR DA COSTA RIBEIRO**
Pregoeiro
8991-2

ESTADO DE GOIÁS
PREFEITURA MUNICIPAL DE CRIXAS
AVISO DE LICITAÇÃO
EDITAL DE PREGÃO PRESENCIAL –
REGISTRO DE PREÇO N.º 037/2021

A Prefeitura Municipal de Crixás, Estado de Goiás, leva ao conhecimento dos interessados, que fará realizar no dia 19.07.2021, a partir das 08h15min, na sede da Prefeitura Municipal, licitação na modalidade Pregão Presencial – Registro de Preço, para **CONTRATAÇÃO DE SERVIÇOS DE LOCAÇÃO DE MAQUINAS, VEÍCULOS PESADOS E VEÍCULOS LEVES,** conforme condições estabelecidas no Edital. Maiores informações poderão ser obtidos no Departamento de Licitações, situado na Praça Inácio José Campos, Setor Central, Crixás – GO, Telefone (062) 3365-1210, no horário de expediente ou pelo site: https://crixas.go.gov.br/

Crixas - GO, 30 de junho de 2021.
LEANDRO OLIVEIRA SANTOS
PREGOEIRO OFICIAL
8989-2

AVISO DE LICITAÇÃO
PREGÃO PRESENCIAL N.º 031/2021

A PREFEITURA MUNICIPAL DE CERES, Estado de Goiás, leva ao conhecimento dos interessados, que realizará no dia **14/07/2021 às 15h,** na sala (Auditório) de reuniões da Comissão Permanente de Licitações, situada na sede da Prefeitura Municipal, a licitação na modalidade PREGÃO PRESENCIAL, tipo menor preço por item, para **contratação de empresa para prestação de serviços de assessoria de comunicação na veiculação de publicidade e propaganda institucional para atender as necessidades da Prefeitura Municipal de Ceres.** Maiores informações e Edital contendo as normas, especificações e condições para participação poderão ser obtidas no site: www.ceres.go.gov.br e na Secretaria Municipal da Administração/Gerência de Licitações e Contratos, situado na Praça Cívica, s/n.º, Setor Centro, Ceres – GO, (062) 3307-7600, no horário de expediente. Publique-se.

Ceres, 02 de julho de 2021.
Anthonionny Silva dos Santos
Presidente da C.P.L.
8984-2

FUNDO MUNICIPAL DE SAÚDE FMS RIO VERDE - GO
EXTRATO DE ATA DE REGISTRO DE PREÇO PE 029/2021

O Fundo Municipal de Saúde de Rio Verde torna público o resultado do Registro de preços para futura aquisição de soluções de limpeza, diluidores e lisantes laboratoriais atendendo às necessidades do Fundo Municipal de Saúde de Rio Verde (GO). O resultado assim se mostrou:
Empresa: SOCRAM MÁQUINAS APARELHOS E EQUIPAMENTOS LTDA., CNPJ: 00.137.950/0001-62, com valor de R$ 195.760,60.
A ata de Registro de Preços terá vigência de 01(um) ano.
MAIORES INFORMAÇÕES: www.rioverde.go.gov.br e Sala de Licitação – situada à Rua Joaquim Mota, nº 257 – Vila Santo Antônio, CEP: 75906-370 Rio Verde – GO. Fone 64-3602-8124, em horário de expediente.

Rio Verde – Goiás, 21 de junho de 2021.
ADSON HENRIQUE FURQUIM LEAL
Pregoeiro
8971

8ª CCA Oitava Câmara de Conciliação e Arbitragem de Goiânia Estado de Goiás www.8cca.com.br EDITAL DE CITAÇÃO RECLAMAÇÃO N. ° 275/2020 1° RECLAMANTE: HUGO DE MORAES EMPREENDIMENTOS IMOB. LTDA CPF/CNPJ 04.016.182/0001-40 1° RECLAMADO: HERIBERTO ALVES TEIXEIRA CPF/CNPJ 229.292.581-87 ESTADO CIVIL CASA- DO PROFISSÃO: TAXISTA ENDEREÇO: RUA MONTANHO- LA, N° 1, QD. 9, LT. 17, C2, VILA CRISTINA, GOIANIA/GO 2° RECLAMADO: MARIA DE FATIMA BATISTA ALVES TEIXEIRA CPF/CNPJ 394.410.756-04 ESTADO CIVIL CASADA PROFISSÃO: EMPRESÁRIA ENDEREÇO: RUA MONTANHOLA, N° 1, QD. 9, LT. 17, C2, VILA CRISTINA, GOIANIA/GO Natureza da Ação: AÇÃO RESCISÃO CONTRATUAL REFERENTE AO CONTRATO DE COMPRA E VENDA DO LOTE N° 333,78, QUADRA ARFA, DO RESIDENCIAL HUGO DE MORAES EM GOIANIA/GO. Valor da Causa: R$ 59.520,01,00 mais acréscimos legais. Finalidade: Citação dos Reclamados para tomarem conhecimento da ação reclamatória e da data designada para a audiência de conciliação ou de instituição do compromisso arbitral. Data e Hora da Audiência: 03/08/2021 às 10:00 horas. Local da Audiência: Rua 56, Qd. B14, Lt. 07/08, sala 01, Jardim Goiás, Goiânia/GO, Cep: 74.810-240 O Dra. Mariana de Oliveira Pádua, Conciliador da 8CCA - Oitava Câmara de Conciliação e Arbitragem de Goiânia, Goiás no uso das atribuições legais faz saber que por este Edital, CITAR OS RECLAMADOS acima identificado(s), que por declaração do Reclamante, se encontra(m) em lugar incerto e não sabido, para tomar(em) conhecimento da ação reclamatória acima identificada, bem como da audiência de conciliação ou de instituição de compromisso arbitral a realizar-se na data, hora e local acima identificados. Não sendo contestada a ação, presumir-se-ão aceitos pelo(s) reclamado(s), como verdadeiros, os fatos articulados pelo(s) reclamante(s) na petição inicial. Bem como deverá ser publicada nos moldes dos requisitos do artigo 257 do Código de Processo Civil, que deverá ser de 20 (vinte) dias entre uma publicação e outra. Expediu-se o presente Edital em 24 de junho de 2021, o qual será afixado no quadro de avisos da 8CCA e publicado uma vez no diário oficial da justiça e duas vezes em jornal de grande circulação, nos termos do artigo 257, NCPCB. Mariana de Oliveira Pádua Conciliadora-Árbitra da 8ª CCA. 8961-2

ACOMPANHE O JORNAL O HOJE NAS REDES SOCIAIS:

INSTAGRAM - @OHOJE
FACEBOOK - @JORNALOHOJE
TWITTER - @JORNALOHOJE
YOUTUBE - O HOJE

BAIXE O APLICATIVO O HOJE NAS PLATAFORMAS IOS E ANDROID

LEIA TAMBÉM NO www.ohoje.com

FGR URBANISMO JARDINS SEVILHA SPE - LTDA, torna público que recebeu da SEMMA - Secretaria Municipal de Meio Ambiente de Aparecida de Goiânia a renovação da LICENÇA DE INSTALAÇÃO, através do Processo nº 2017036499, localizado em um remanescente da Fazenda Santo Antônio, Jardim Helvécia, Aparecida de Goiânia – GO. 8976

JD2 OFTALMOLOGIA LTDA-ME, inscrita no CNPJ n.º 33.311.251/0001-46, situada Avenida Pedro Ludovico Teixeira n.º 332 Setor Central – Bela Vista de Goiás – GO. Torna-se público que Requereu da Secretária Municipal de Meio Ambiente e Recursos Hídricos - SEMMARH, **a renovação da Licença Ambiental Simplificada – LAS de n.º 047/2020, para atividade médica ambulatorial.** 8985

AVISO DE LICITAÇÃO
PREGÃO PRESENCIAL Nº 003/2021

A Câmara Municipal de Itapaci, Estado de Goiás, torna público que o Pregão Presencial **003/2021**, do tipo menor preço por item, objetivando a **contratação de empresa especializada para prestação de serviços de manutenção corretiva e preventiva em equipamentos de informática (computadores, impressoras e rede),** para atender a Câmara Municipal De Itapaci –Go, será realizado às **14:00** horas do dia **15 de julho de 2021**. Comunica, portanto que o edital e anexos encontram-se à disposição dos interessados. (62) 3361-2241.

Presidente da
Comissão Permanente De Licitação.

AVISO DE PUBLICAÇÃO

O MUNICÍPIO DE CAMPINAÇU-GO torna público que fará realizar às 08hs30min do dia 15 de Julho de 2021, em sua sede da Prefeitura do Município na modalidade Pregão Presencial n° 016/2021: prestação de serviços de concessão de uso de uma ferramenta de portal de transparência e portal de acesso a informação pública (ativa e passiva) para atender a poder executivo do município de Campinaçu – GO. Informações gerais e obtenção da íntegra do Edital pelo site oficial do Município: www.campinacu.go.gov.br e telefone: [62] 3377-3287. **WENDELL JUNIOR DA COSTA RIBEIRO**
Pregoeiro
8991-1

ESTADO DE GOIÁS
PREFEITURA MUNICIPAL DE CRIXAS
AVISO DE LICITAÇÃO
EDITAL DE PREGÃO PRESENCIAL N.º 038/2021

A Prefeitura Municipal de Crixás, Estado de Goiás, leva ao conhecimento dos interessados, que fará realizar no dia 19.07.2021, a partir das 10h30min, na sede da Prefeitura Municipal, licitação na modalidade Pregão Presencial – Registro de Preço, para **CONTRATAÇÃO DE EMPRESA ESPECIALIZADA PARA PRESTAÇÃO DE SERVIÇOS DE ENGENHARIA,** conforme condições estabelecidas no Edital. Maiores informações poderão ser obtidos no Departamento de Licitações, situado na Praça Inácio José Campos, Setor Central, Crixás – GO, Telefone (062) 3365-1210, no horário de expediente ou pelo site: https://crixas.go.gov.br/

Crixás - GO, 30 de junho de 2021.
LEANDRO OLIVEIRA SANTOS
PREGOEIRO OFICIAL
8989-3

A Prefeitura De Campestre de Goiás, através da Secretaria Municipal de Saúde e do Fundo Municipal De Saúde Torna Público, Para Conhecimento dos Interessados que, em cumprimento aos preceitos contidos na lei nº. 8.666/93 e suas alterações posteriores, abrirá inscrições com início em 05 de Julho de 2021, com término em 17 de dezembro de 2021, o credenciamento de Assistente Social, para prestação complementar de serviços públicos de saúde à população, visando atendimento das necessidades do fundo municipal de saúde de Campestre de Goiás, nos termos do edital de chamamento público credenciamento nº. 001/2021 e seus anexos, que poderá ser obtido no site www.campestre.go.gov.br. dúvidas e/ou informações serão esclarecidas na sede da prefeitura municipal de Campestre de Goiás, nos dias normais de expediente, das 08:00 às 12:00hs localizada na Pça João Vitor, s/nº, Centro, Campestre de Goiás.

Campestre de Goiás-GO, 01 de julho de 2021.
Lainon Ricardo Luna de Oliveira
Presidente CPL
8982

AVISO DE LICITAÇÃO
PREGÃO PRESENCIAL N.º 021/2021

A PREFEITURA MUNICIPAL DE NIQUELÂNDIA, pessoa jurídica de direito público, com sede na Praça Mestre Dário, n° 01, setor Central, Niquelândia – Goiás, através do pregoeiro, instituído pelo Decreto 025/2021 de 11/01/2021, torna público, e para conhecimento dos interessados, que realizará no dia 15 de JULHO de 2021, às 09:00hrs licitação na modalidade PREGÃO PRESENCIAL nº 016/2021, objetivando a **AQUISIÇÃO DE PEÇAS E SERVIÇOS AUTOMOTIVOS** para reposição e manutenção de veículos da frota municipal lotados nos Departamentos e Fundos Municipais do Município de Niquelândia.
A sessão será realizada na sala da Comissão de Licitação, situada a Praça Mestre Dario nº 01 – Setor Central, onde os interessados poderão receber maiores informações ou, ainda, através do site www.niquelandia.go.gov.br.

Niquelândia – Goiás, 30 de junho de 2.021.
LUIZ FERNANDO DE OLIVEIRA FILHO
Pregoeiro
8979

ESTADO DE GOIÁS
PREFEITURA DE ANÁPOLIS – UASG 989221
AVISO DE EDITAL
PREGÃO ELETRÔNICO Nº. 023/2021

O MUNICÍPIO DE ANÁPOLIS torna público aos interessados que no dia 15/07/2021 às 09h00min (horário de Brasília-DF) far-se-á a abertura da sessão pública de lances do Pregão Eletrônico nº. 023/2021, do tipo MENOR PREÇO por LOTE, cujo objeto é a **CONTRATAÇÃO DE EMPRESA ESPECIALIZADA PARA O FORNECIMENTO DE GRAMAS DA ESPÉCIE ESMERALDA (ZOYSIA JAPÔNICA) E BATATAIS, DESTINADOS AO PLANTIO E MANUTENÇÃO EM PRAÇAS, PARQUES, JARDINS E CANTEIROS CENTRAIS PÚBLICOS NO MUNICÍPIO DE ANÁPOLIS - GO,** conforme solicitação n°. 000670/2020, constante no processo administrativo nº. 000041966/2020,de acordo com os termos e especificações do edital e seus anexos. O pregão acontecerá por meio do Portal de Compras do Governo Federal - - www.gov.br/compras/pt-br/. O edital encontra-se disponível no Centro Administrativo à Avenida Brasil, nº. 200, Setor Central, Anápolis-GO., CEP 75075-210, Tel.: (62) 3902-2000, das 08h00min às 12h00min e das 14h00min às 18h00min ou pelos portais / eletrônicos: https://transparencia.anapolis.go.gov.br:8091/transparencia/licitacao.jsf www.anapolis.go.gov.br; e www.compras/pt-br/.
Anápolis-GO, 30 de junho de 2021.

Lauriane Cristine Alves de Souza Carvalho
Pregoeira
8988

EDITAL DE LOTEAMENTO

Tony Robson Faria de Morais, Oficial do Registro de Imóveis de Goiatuba/GO, situado na Avenida Amazonas, nº 732, Centro, Goiatuba/GO, na forma da lei, **FAZ SABER** a tantos quantos virem este edital ou dele tiverem conhecimento, que no dia 17/06/2021, sob o nº 111.148, **SPE – Residencial Lago Rico Goiatuba Ltda,** pessoa jurídica de direito privado, CNPJ nº 23.444.705/0001-01, sediada na Rua Doutor Pina Junior, nº 100, Setor Jundiaí, em Anápolis/GO, requereu o Registro do Loteamento **"RESIDENCIAL LAGO RICO",** e para tanto, depositou nesta serventia, os documentos exigidos pela Lei Federal nº 6.766/79, cuja aprovação se deu pelo Decreto Municipal nº 14.868/2021 de 19/04/2021. Área Total do Terreno: 219.571,00m². Área Parcelada: 187.504,23m² (100,00%). Área de Lotes (327 lotes): 94.107,94m² (50,19%). Área Institucional 01: 5.426,63m² (2,89%). Área Institucional 02: 8.636,76m² (4,61%). Total de Área Intitucional: 14.063,39m² (7,50%). Área Verde e de Lazer 01: 9.768,32m² (5,21%). Área Verde e de Lazer 02: 4.344,34m² (2,32%). Total de Áreas Verdes: 14.112,66m² (7,53%). Sistema Viário: 65.220,24m² (34,71%). A área loteada trata-se da **Matrícula nº 20.087 – Livro nº 02 – Registro de Imóveis de Goiatuba/GO.** A documentação encontra-se à disposição para exame dos interessados e as impugnações de todos aqueles que se julgarem prejudicados, deverão ser apresentadas nesta serventia até 15 (quinze) dias após a terceira publicação do presente Edital, e não havendo, será feito o imediato registro. Goiatuba/GO, 28 de junho de 2021. O Oficial, Tony Robson Faria de Morais.

8942

NOTÍCIA EM TEMPO REAL ohoje.com | ACESSO LIVRE

O HOJE

ANO 15 Nº 4.654/55 GOIÂNIA, FIM DE SEMANA, 1º A 2 DE JUNHO DE 2019

FUNDADO EM 23 DE ABRIL DE 2004

Essência

Coluna 'Tendência' estreia em O HOJE

Nas edições de fins de semana do 'Essência', a começar pela de hoje, a consultora de imagem e visagista Maris Tavares, que também é produtora executiva, diretora de DVDs e vi-

Mostra coletiva 'Garimpo – Colecionismo' reúne alto escalão da arte brasileira com obras de artistas póstumos, como Antônio Poteiro (foto) a partir desta sábado (1º), na Potrick Galeria de Arte. Página 13

Domingo de 'Batuque, Canto e Viola'

Projeto 'Domingo no Circo', desenvolvido pelo Circo Laheto, apresenta o espetáculo 'Batuque, Canto e Viola', da Cia. Teatral Boca do Lixo, neste domingo (2), na sede do Laheto. Página 14

Pais arriscam vida de filhos em transporte clandestino

Contemporâneo até no nome.

Informação que dá voz aos segmentos cultural, econômico, político e social

O HOJE

A notícia em tempo real ohoje.com

O HOJE

Informação com
conteúdo ao seu alcance

WWW.OHOJE.COM

Rua 132-A, nº 124 - Setor Sul - Fone: (62) 3095-8700-Goiânia-GO