O HOJE

| ANO 17 | Nº 5.381 | GOIÂNIA, QUINTA-FEIRA, 5 DE AGOSTO DE 2021 | R$ 2,50 | FUNDADO EM 23 DE ABRIL DE 2004 OHOJE.COM

Punição reduz número de pessoas que recusam vacinas

A implementação de uma punição para os sommeliers de vacinas surtiu efeito na Capital. Apesar de alguns péssimos exemplos, a quantidade de pessoas que coloca a vida do outro em risco ao ocupar a fila de espera e se recusar a tomar determinada dose de vacina caiu drasticamente. Desde o dia 15 passado, quem recusa se vacinar após o agendamento será remanejado para o final da fila. Ainda assim, 21 pessoas preferiram ficar por último na imunização contra a Covid. **Cidades 9**

OAB discorda da obrigatoriedade da Taxa do Lixo

Por ausência de alíquotas e descumprimento do Pacto Federativo, o Conselho Pleno da Ordem dos Advogados do Brasil - Seção Goiás (OAB-GO), aprovou posicionamento contrário a obrigatoriedade da cobrança da Taxa de Limpeza Pública (TLP).
Política 2

MARCO FRANÇA

A Força dos Negócios em um mundo cada vez mais colaborativo
Opinião 3

Limpeza de bocas de lobo custou mais de R$ 2 milhões

Somente entre janeiro e junho deste ano, a Prefeitura de Goiânia já desembolsou cerca de R$ 2,25 milhões com limpeza de bocas de lobo. Os dados são da Secretaria Municipal de Infraestrutura Urbana, que mensalmente, limpa cerca de 2,5 mil bueiros na Capital. **Cidades 11**

Encerra hoje prazo para pagar IPVA

Os condutores de veículos com placas de final 1 a 6 devem pagar a última parcela ou o valor total do Imposto sobre a Propriedade de Veículos Automotores (IPVA) até esta quinta-feira (5), em Goiás Boleto pode ser emitido pelo site do Detran-Goiás. **Cidades 10**

Amostras de Covid-19 serão analisadas

Um laboratório de São Paulo foi contratado pela Prefeitura de Goiânia e fará a análise de pelo menos 600 amostras para detectar se a variante delta está em circulação na Capital.
Cidades 10

Alta no preço do asfalto pode atrasar recapeamento

Cidades 11

Bioeletricidade sofre com queda desde 2016

A capacidade instalada de geração elétrica no setor de biomassa chegou a crescer 67,3% entre 2010 e 2015.
Economia 4

Secretário de Dória em evento com Bolsonaro

Presidente do PP em Goiás e secretário de Transportes de São Paulo foi a Brasília para a posse de Ciro Nogueira na Casa Civil.
Política 2

JOÃO CARLOS MARCHESAN

Autosuficiente?
Opinião 3

LEIA NAS COLUNAS

Xadrez: Tucanos de volta ao Palácio em aproximação com Ronaldo Caiado.
Política 2

Jurídica: Cerrado pode ter prioridade na captação de recursos para preservação.
Cidades 10

Esplanada: Jatinho cheio de cocaína ainda é mistério para Polícia Federal.
Política 6

Essência

Larissa Monte lança novo álbum e mostra otimismo
Essência 13

Sarau do HGG comemora 8 anos
Essência 14

Gastronomia afetiva; vinho, leitura e jantar
Essência 16

ATLÉTICO-GO está eliminado da Copa do Brasil

Rubro-negro fica atrás do placar em duas oportunidades, busca empate, mas a derrota no primeiro jogo decreta a saída do time goiano nas oitavas de final da competição; Renato Kayzer marcou o segundo gol para o Athletico PR.
Esportes 8

Atacante valoriza semana cheia de trabalhos do Vila Nova

Esportes 7

ISSN 1983-509-4

Dólar: (paralelo) R$ 5,18 | **Dólar:** (comercial) R$ 5,186 | **Euro:** (Comercial) R$ 6,138 | **Boi gordo:** (Média) R$ 316,70 **Poupança:** 0,3715% | **Ouro:** R$ 303,17 | **Bovespa:** -1,44%

Fale O HOJE

Negócios: (62) 3095-8722
Classificados: (62) 3095-8700
Leitor: (62) 3095-8772 | editor@ohoje.com.br

Tempo em Goiânia
30º C
15º C
Sol com algumas nuvens. Não chove.

ohoje.com
GOIÂNIA, QUINTA-FEIRA, 5 DE AGOSTO DE 2021 | O HOJE

Aliado de Ciro, Baldy pode deixar governo tucano

Secretário de Dória vai a posse de ministro de Bolsonaro

Raphael Bezerra

Em processo de desembarque do governo de João Dória, o secretário de Transportes de São Paulo, Alexandre Baldy (PP), foi a Brasília para participar da posse do correligionário Ciro Nogueira na Casa Civil. O ex-deputado goiano e presidente do partido em Goiás prepara as malas e está de partida do governo tucano e tem como destino o governo de Bolsonaro para auxiliar o PP na missão de comandar o núcleo político do presidente.

Baldy, no entanto, não foi o único secretário de Dória a participar do evento. Presidente da agência de fomento paulista (Desenvolve SP), Nelson de Souza, também esteve em Brasília para prestigiar a posse do senador.

Ciro Nogueira, ao tomar posse, disse que deverá trabalhar como um amortecedor e prometeu atuar em equilíbrio. "Sabemos que a política muitas vezes provoca choques, tremores e abalos, e se me permite a comparação um tanto fora dos protocolos, gostaria que toda vez que vossa excelência (Bolsonaro) me visse, lembrasse de um amortecedor", disse o ministro.

Presidente do PP e um dos principais líderes do centrão, Nogueira chega ao Planalto com a missão de tentar consertar a relação do governo com o Congresso, em meio à CPI da Covid.. "Eu quero contribuir tal qual aquele equipamento, que pode estabilizar, diminuir as tensões, ajudar para que esta viagem seja mais serena, estável e confortável para todos. Meu nome é temperança, meu sobrenome tem de ser equilíbrio", completou. **(Especial para O Hoje)**

Xadrez

Venceslau Pimentel | xadrez@ohoje.com.br

Tucanos de volta ao Palácio em aproximação com Caiado

Bastaram dois anos e meio do fim melancólico do governo do PSDB para parlamentares tucanos voltarem ao Palácio das Esmeraldas, em comunhão com o até então adversário Ronaldo Caiado (DEM). Primeiro foi o deputado Francisco Oliveira, agora, Célio Silveira e Talles Barreto, que até então se autointitulava líder da oposição na Assembleia Legislativa. Os três são dados como favas contadas para a saída do ninho tucano, numa aproximação político-eleitoral com Caiado visando o pleito de 2022. E o processo se dá, inicialmente, ao comandarem comitivas de prefeitos, vereadores e lideranças de municípios que integram suas bases eleitorais.

De plantão

O setor jurídico do PSDB já foi acionado para estudar qual posição o diretório estadual, presidido pelo ex-governador José Eliton, deve tomar em relação aos "dissidentes".

Sem promoção

A utilização de logomarca e slogan de gestão de governo pode ser proibida, caso Ronaldo Caiado sancione lei aprovada pela Assembleia, de iniciativa de Henrique Arantes (MDB). Vai valer apenas o uso do Brasão do Estado.

Imposição

Durante a sessão de ontem na Alego, deputados saíram em defesa do prefeito Rogério Cruz, de críticas de Alysson Lima (SD), sobre a taxa de lixo, argumentando que se trata de obrigação imposta por legislação federal.

Da cadeia

Como o prefeito de São Simão, Francisco Assis Peixoto (PSDB), não se licenciou do cargo, mesmo estando preso sob acusação de prática de pedofilia, ele continua dando ordens, já que o vice, Fábio Capanema (PP), continua à espera da soltura do chefe.

Agenda política

Depois de políticos do Mato Grosso do Sul, o presidente do PSD em Goiás, Vilmar Rocha, passou pelo Mato Grosso, onde se encontrou com o governador Mauro Mendes (DEM) e os ex-senadores Pedro Taques e Júlio Campos.

Bem na fita

Ainda sem resolver demanda no PP, se fica ou se sai do partido, o deputado Professor Alcides posou ao lado do presidente nacional da sigla, Ciro Nogueira, após sua posse como ministro-chefe da Casa Civil do governo Bolsonaro.

Queda de braço

O chefe da Procuradoria da República em Goiás, o bolsonarista Ailton Benedito, repercutiu decisão do MPF em abrir ação para que a UFG retoma aulas híbridas já neste semestre. Universidade insiste em sistema apenas remoto.

Campo neutro

Atritados por conta de divergência sobre a pandemia, Ronaldo Caiado (DEM) e o governador do DF, Ibaneis Rocha (MDB), estivem ontem no mesmo ambiente, na posse de Ciro Nogueira na chefia da Casa Civil, em Brasília.

CURTAS

- Deputados que deixaram a base aliada de Caiado, na Alego, ensaiam aproximação com o governo. Paulo Trabalho (PSL) seria um deles.
- O deputado Paulo Cezar Martins (MDB) voltou a discutir com o prefeito Gustavo Mendanha candidatura própria ao governo, em 2022.

OAB-GO emite parecer contrário à cobrança da Taxa de Lixo

Relatório foi apreciado pelo Conselho Pleno e será encaminhado para a Câmara Municipal de Goiânia

Segundo o Conselho, a imposição federal é inconstitucional e fere a autonomia dos município

Dayrel Godinho

Por ausência de alíquotas e descumprimento do Pacto Federativo, o Conselho Pleno da Ordem dos Advogados do Brasil - Seção Goiás (OAB-GO), aprovou ontem (4), por unanimidade, o posicionamento contrário a obrigatoriedade da cobrança da Taxa de Limpeza Pública (TLP) pela Prefeitura de Goiânia, por uma lei federal. O posicionamento da entidade é de que essa imposição é ilegal, inconstitucional e fere a autonomia dos municípios.

Os membros do conselho seguiram o parecer da conselheira e relatora do caso, a advogada Liz Marília Vecci. De acordo com ela, o prefeito "não é obrigado a instituir a taxa porque uma lei federal assim determina". "Qualquer determinação desse tipo fere o Pacto Federativo. E instituir tributo é uma competência do Município que pode instituir, caso queira, mas não porque a União assim determinou", entendeu a relatora.

Outra questão que inviabiliza a tramitação do projeto, segundo a OAB-GO, é a ausência da base de cálculo do tributo. Ele deve obrigatoriamente trazer o fato gerador, o sujeito passivo, a base de cálculo e a alíquota. "A ausência destes itens fere o Princípio da Legalidade, garantia Constitucional. No projeto da Prefeitura, não estão previstas as alíquotas", destacou a relatora, durante sessão ordinária.

Após a aprovação no plenário da Seção, o presidente da OAB-GO, Lúcio Flávio de Paiva, destacou que a decisão-parecer do Conselho Seccional será, agora, encaminhada para a Câmara Municipal de Goiânia, onde o projeto de lei que institui a TLP tramita, e ao prefeito Rogério Cruz (Republicanos).

"O PL do jeito que está não tem condições de seguir, principalmente por conta da falta de definição de alíquota e precisa ser aperfeiçoado. A OAB-GO cumpre sua função em oferecer a sua opinião legal sobre um tema de interesse da sociedade", destacou o presidente da OAB-GO.

O voto da entidade também será encaminhado à AGM (Associação Goiana dos Municípios) e à FGM (Federação Goiana dos Municípios), para eventos futuros.

O projeto

O projeto foi apresentado pela Prefeitura de Goiânia à Câmara Municipal no último dia 15 de julho e o prefeito Rogério Cruz solicitou, mediante ofício, uma apreciação jurídica do PL na OAB-GO para não aplicação da taxa na capital.

Lúcio Flávio de Paiva submeteu a pauta ao Conselho Seccional e solicitou parecer técnico da Comissão de Direito Tributário (Cdtrib), presidida por Eleia Alvim, sobre o tema. O parecer foi encaminhado à conselheira relatora, Liz Marília Vecci, que apresentou o seu voto conclusivo na sessão desta quarta-feira. **(Especial para O Hoje)**

Autossuficiência?

João Carlos Marchesan

De acordo a sabedoria popular, há males que vem para o bem. No caso da pandemia da Covid é difícil encontrar algo que possa validar este ditado mas, procurando com afinco, podemos acabar achando alguma coisa que o confirme. A crise sanitária desnudou as deficiências brasileiras para o enfrentamento desta epidemia. O país demonstrou não estar preparado, e esta é a lição a ser aprendida. O SUS, nosso sistema de saúde, até que se portou razoavelmente bem, acima, até, das expectativas médias.

Enfrentou bravamente uma doença desconhecida, e somente entrou em colapso e, assim mesmo, por um breve período, por motivos que não são de sua responsabilidade direta. Na verdade, as falhas foram causadas muito mais pelo histórico de baixos investimentos públicos em equipamentos e produtos, o que causou, desde a falta de máscaras e de roupas de proteção individual, até a falta de oxigênio, respiradores, remédios para intubação, e leitos equipados para o apoio à vida dos pacientes.

Também ficou patente, durante o pico da primeira e, mesmo da segunda onda da Covid, a falta de capacidade produtiva de nossa indústria de equipamentos e de insumos farmacêuticos incapaz de reduzir nossa dependência de fornecedores externos, fato que se refletiu na escassez de equipamentos e produtos farmacêuticos e no forte aumento de seus preços. A incapacidade brasileira de produzir vacinas sem o fornecimento, chinês ou indiano, de insumos farmacêuticos básicos é, de certo modo, chocante.

Esta escassez, entretanto, não se limitou à área da saúde. A recuperação rápida da indústria, a partir do segundo semestre do ano passado, esbarrou na desorganização das cadeias produtivas mundiais e no insuficiente fornecimento local. Faltou de tudo, nas cadeias produtivas, desde matérias primas e insumos básicos como o aço, até componentes sofisticados, como circuitos impressos, o que acabou afetando a produção de diversas indústrias, aí incluídas algumas montadoras de veículos.

A bem da verdade, esta escassez ocorreu a nível mundial, o que consolidou um rally de preços nas principais commodities e nem produtos intermediários, algo que somente agora dá sinais de acomodação ainda que os preços permaneçam num patamar bem mais elevado do que na pré-pandemia. Voltando à tese inicial de que há males que vem para o bem, podemos dizer que um legado bom da pandemia foi a confirmação de que o Brasil precisa mudar uma série de coisas em seu modelo econômico.

Algo que ficou muito claro durante esta crise, e a demonstração não ficou restrita ao Brasil, é que o Estado tem um papel fundamental na vida econômica de um país. Ele não deve ser relegado à função de mero espectador, enquanto o mercado resolve os problemas. Em todos os lugares, durante a crise, foi o Estado quem garantiu a continuidade dos empregos e das empresas, quem assegurou uma renda mínima aos mais necessitados e quem forneceu os investimentos necessários para a retomada do crescimento econômico.

Foi novamente o Estado quem, nos países desenvolvidos, propiciou a quase totalidade dos recursos necessários ao desenvolvimento das vacinas, permitindo a resposta rápida da indústria farmacêutica. A lição da importância do Estado foi aprendida pela maioria dos países. O governo Biden, nos EUA, recuperou, depois de quatro décadas de predomínio do mercado, o Estado como indutor do desenvolvimento através de um ambicioso programa de recuperação de empregos e de investimentos públicos em educação e infraestrutura.

O exemplo americano, ainda que em menor grau, foi acompanhado pelos países da União Europeia e pela maioria dos demais países que compõem a OCDE. Há, no mundo todo, um renascimento das políticas públicas de desenvolvimento e até de políticas industriais, tema que ficou banido durante as últimas quatro décadas. O modelo de desenvolvimento chinês, apesar de sua estrutura autocrática, tem sido citado recorrentemente como exemplo. O Brasil, entretanto, parece não ter aprendido nada com a crise da pandemia.

Nós continuamos com a mesma agenda das intermináveis reformas, apesar de que, cada reforma aprovada, não tenha, na prática, mudado nada de essencial no "status quo" vigente. O governo, o setor financeiro e boa parte do setor produtivo continuam acreditando que o mercado, a livre concorrência e a abertura comercial irão resolver o desemprego, a extrema pobreza, a fome e a péssima qualidade da educação. A crença, aqui, continua sendo a de que o Estado atrapalha e a desigualdade de renda é vista mais como uma questão de meritocracia.

Acreditam que o atual modelo será suficiente para garantir um mínimo de segurança industrial na produção de insumos farmacêuticos básicos, de equipamentos hospitalares, de vacinas e de componentes industriais. Vamos torcer.

João Carlos Marchesan é administrador de empresas e empresário

A Força dos Negócios

Marco França

Em um mundo cada vez mais colaborativo, é interessante perceber a inundação na mídia de estórias de empreendedores com visões e caminhos geniais como se um(a) único(a) responsável pudesse girar a "máquina" como uma força onipresente. Nada mais impreciso.

A força dos negócios e seu sucesso combina sempre muita sorte, tomada de risco, visão do empreendedor e pluralidade do seu time. Aquela pluralidade que conta: perfis distintos, capacidades e atributos complementares e predominância do melhor insight, independentemente do nível hierárquico.

A cultura de gestão, baseada em medições claras da evolução do negócio e da meritocracia deve predominar frente a temas subjetivos de melhoria e percepção de valor. Desta forma, as ideias seguidas por boas ou más execuções é que determinarão o sucesso do negócio.

Um ponto comum percebido nas histórias de sucesso mais recentes é a ausência de dogma na abordagem do crescimento. Cada vez mais nota-se esta abordagem por tentativa e erro de forma plural e dual, objetivando o menor risco para o investimento para crescimento e da alocação de capital humano. Mais importante do mirar no acerto, é corrigir rápido o erro e poupar tempo. Os fundos de private equity estão dando preferência a este tipo de cultura em suas empresas investidas.

Bancos e gestoras de recursos, por seu turno, já estão inquirindo as empresas na hora de emprestar dinheiro para entender melhor suas avenidas de crescimento e qualidade do time de gestão de forma mais intensa. Foi-se o tempo de somente entender o balanço e puxar os recebíveis para rodar as operações. Aliás, as gestoras de recurso, que ocuparão cada vez mais o espaço dos bancos clássicos nos empréstimos ao middle market, possuem abordagem de avaliação semelhantes aos fundos de private equity. Resta aos empresários prepararem-se com melhor governança e gestão para falar de maneira mais sofisticada com os atores que desejam participar do seu risco e sucesso de crescimento. O dinheiro chegou para apostar no risco da economia real, mas será caprichoso nas suas escolhas.

Marco França é engenheiro pela PUC

CARTA DO LEITOR

Energia

O serviço de distribuição de energia pela empresa Enel continua péssimo, mesmo após negociação com o governo, nada mudou para o consumidor. Por outro lado, as interrupções de energia tornaram-se uma constante com o início do período chuvoso. Na área rural, a situação chega a ser ainda pior, pois os prejuízos provocados pelas quedas de energia, que, atualmente, têm demorado muitos dias para o restabelecimento do serviço, resultam na morte de aves, por exemplo. A única eficiência da distribuidora de energia é cortar o serviço quando há atraso de pagamento. A defesa da privatização da estatal, alegando melhoria, enganou a todos.

João Pedro
Anápolis

Incertezas

Está cada vez mais difícil para os micro e pequenos empresários conseguirem crédito junto às instituições financeiras. Estão todos à própria sorte. Com restrições ao funcionamento do comércio, que demorou para abrir e, quando houve o retorno, apenas sendo permitido funcionar com capacidade baixa de clientes. Por outro lado, os empresários são 'vítimas' novamente com custos extras para aquisição de equipamentos de segurança e higiene para conter a Covid-19.

Fábio Monteiro
Goiânia

CONTA PONTO

Águas Lindas, uma das cidades mais populosas de Goiás, nunca teve colégio de tempo integral. Mas estamos entregando hoje à população e aos jovens desta região

o governador Ronaldo Caiado inaugurou, com a secretária de Estado da Educação, Fátima Gavioli, o Colégio Estadual Rocha Leal, e assinou autorização para implantação de escola cívico-militar, ambos em Águas Lindas de Goiás.

INTERAJA CONOSCO

@jornalohoje
"Todo retorno é assim mesmo. Mas logo se acostumam", comentou o internauta sobre o aumento de trabalho dos professores da rede estadual de trabalho que retornaram às aulas presenciais.

Andréia Morais

@ohoje
"Governo incompetente", comentou o internauta sobre a Proposta de Emenda a Constituição (PEC) que o Governo Federal busca implementar para parcelas as dívidas ativas provocadas por débitos judiciais chamadas de precatórios.

Julio Pereira

@jornalohoje
O tenente-coronel da reserva Marcelo Blanco, ex-assessor do Departamento de Logística do Ministério da Saúde, prestou depoimento à Comissão Parlamentar de Inquérito nesta quarta.

Aos colaboradores do O Hoje: Artigos para este espaço devem conter no máximo 4.000 caracteres e também podem ser divulgados no portal **ohoje.com.** São analisados os textos enviados, com foto e assinatura, para editor@ohoje.com.br. Cartas não podem ultrapassar 800 caracteres e o endereço para envio é o mesmo dos artigos. Mais informações podem ser obtidas pelo (62) 3095-8742.

O HOJE
Editora Raízes Ltda
16.880.052.0001-30

Presidente
Gean Alaesse Cordeiro

Bancas:
R$ 2,50

Redação: (62) 3095-8737 editor@hojenoticia.com.br | **O Hoje.com:** (62) 3095-8700 / 42 WhatsApp (62) 99968-8702
Comercial: (62) 3095-8722 / 29 (62) 99224-7064 comercial1@ohoje.com.br | **Circulação:** Capital (62) 3095-8727 e Interior (62) 3095-8772 admin.financeiro@ohoje.com.br | **Endereço:** Rua 132-A nº 124, Setor Sul, CEP 74093-220 - Goiânia/GO

ohoje.com
GOIÂNIA, QUINTA-FEIRA, 5 DE AGOSTO DE 2021 | O HOJE

Vendas de automóveis têm queda de 8,4% em julho comparado com o ano passado

As vendas de automóveis novos registraram queda de 8,4% em julho na comparação com o mesmo mês de 2020. Segundo balanço divulgado anteontem (3) pela Federação Nacional da Distribuição de Veículos Automotores (Fenabrave), foram emplacados em julho 123,6 mil automóveis, enquanto em julho do ano passado as vendas chegaram a 134,9 mil unidades.

O resultado foi o pior para um mês de julho desde 2005, de acordo com a Fenabrave. Segundo a entidade, a falta de carros nas concessionárias é devido aos problemas de desabastecimento de peças e componentes.

No acumulado dos primeiros sete meses do ano, no entanto, as vendas de automóveis continuam em alta na comparação com 2020, registrando crescimento de 20,2% e emplacamento de 927,7 mil unidades.

Veículos

As vendas de veículos novos, incluindo carros, motos, ônibus, caminhões e veículos comerciais leves, registraram alta de 10,9% em julho em relação ao mesmo mês de 2020, com o emplacamento de 309,4 mil unidades. No acumulado de janeiro a julho, a alta é de 33,7% em comparação com os primeiros sete meses do ano passado, com a comercialização de 2 milhões de unidades.

Motos

As vendas de motos registraram alta de 32% em julho em relação ao mesmo mês de 2020, com o emplacamento de 112,6 mil unidades. No acumulado dos primeiros sete meses do ano, o segmento de duas rodas tem crescimento de 44,6% com o emplacamento de 629,9 mil motocicletas.

"O resultado do mês de julho só não foi melhor pela falta de produtos. Mas notamos que a demanda permanece alta e os emplacamentos de motocicletas continuam em plena recuperação, já que elas estão consolidadas como veículos de transporte de pessoas e cargas expressas", ressaltou o presidente da Fenabrave, Alarico Assumpção Júnior.

Caminhões

As vendas de caminhões tiveram crescimento de 20,8%, com a comercialização de 11,4 mil unidades em julho. No acumulado de janeiro a julho, a alta chega a 47,6% na comparação com o mesmo período de 2020, com as vendas de 69,5 mil unidades.

Previsões

A projeção da Fenabrave é de que as vendas de automóveis neste ano cresçam 10,9%, com a comercialização de 1,7 milhão de unidades. A estimativa está abaixo da previsão feita no início do ano de que as vendas de carros cresceriam 15,4% neste ano em relação a 2020.

Para os caminhões é esperado pela federação uma alta de 30,5% nas vendas neste ano e para as motos um crescimento de 16,2% em relação a 2020. **(ABr)**

Foram emplacados em julho 123,6 mil automóveis

Econômica

Lauro Veiga Filho
| economica@ohoje.com.br

Ritmo de avanço da bioeletricidade desacelera fortemente desde 2016

A capacidade instalada de geração elétrica no setor de biomassa chegou a crescer 67,3% entre 2010 e 2015, saltando de 7.927 para 13.259 megawatts, passando a representar 9,4% da capacidade total no País, saindo de 7,0% no início daquele período. Mas, entre 2015 e o ano passado, o avanço ficou limitado a 16,1%, com a capacidade final atingindo 15.396 MW. A fatia da biomassa na geração total retrocedeu para 8,8% segundo dados da Empresa de Pesquisa Energética (EPE). O crescimento médio entre 2016 e 2020, aponta Helder Gosling, diretor comercial e de logística da São Martinho, "não passou de 2,0% ao ano". Ele lembra que há grande espaço para crescimento da bioeletricidade, considerando que somente 60% das usinas sucroenergéticas venderam excedentes de energia elétrica para a rede integrada no ano passado.

De acordo com a União da Indústria de Cana de Açúcar (Unica), considerando todo seu potencial técnico, com aproveitamento integral de todos os resíduos do processamento da cana e demais biomassas, reforma e modernização das caldeiras e ampliação do número de usinas que trabalham com a cogeração de energia, o setor de bioeletricidade poderia entregar para a rede algo em torno de 200 mil gigawatts/hora (GWh), praticamente nove vezes mais o total de energia vendida em 2020, próxima a 22,6 mil GWh. "A mensagem é que estamos aproveitando apenas 11% do nosso potencial", completa Gosling. A contribuição do setor ganha nova importância neste momento de crise hídrica, com os reservatórios registrando níveis historicamente baixos no Sudeste e Centro-Oeste, que concentram maior capacidade de geração hidráulica.

O setor espera, no entanto, uma melhora no cenário daqui em diante, especialmente a partir da consolidação do RenovaBio. Ricardo Busato Carvalho, diretor comercial BP Bunge Bioenergia, prevê que a oferta e a demanda de Créditos de Descarbonização (CBios) na B3 tenda a se equilibrar nos próximos dois anos, o que exigirá das usinas investimentos adicionais na expansão dos canaviais para dar suporte ao avanço esperado da cogeração. Segundo levantamento do Itaú BBA, o volume de CBios emitidos em 2020 havia superado a meta, reduzida para 14,9 milhões de títulos em função da pandemia, em pouco mais de 24,0%, alcançando 18,5 milhões de certificados. Até a primeira quinzena de julho deste ano, as emissões somaram 15,89 milhões de certificados, correspondendo a 63,8% da meta de 24,9 milhões de títulos. "O RenovaBio passará a ser a locomotiva do setor", anima-se Busato.

Previsibilidade

O programa, avalia Zilmar José de Souza, gerente de bioeletricidade da Unica, tende a assegurar maior previsibilidade ao setor, além de "agregar uma receita pela descarbonização, gerando mais investimentos", com impactos positivos sobre a indústria de base e nos setores de serviços e produtos associados à cadeia, a exemplo da bioeletricidade. A biomassa chegou a responder por 32,5% do aumento anual da capacidade instalada de geração no país em 2010, somando 1.750 MW ao sistema, conforme Souza. Para 2024, espera-se que a fonte "agregue apenas 185 MW, representando apenas 3,0% da expansão total prevista". Souza lembra que a marca histórica alcançada em 2010 resultou dos investimentos mais intensos realizados em meados da década anterior "e o RenovaBio pode ajudar na construção de condições institucionais semelhantes" daqui em diante.

BALANÇO

- A expectativa do mercado, acrescenta Ricardo Kenzo, vice-presidente do Instituto de Engenharia, é de que as emissões de CBios atraiam perto de R$ 30,0 bilhões, o que deverá movimentar o "ciclo de retrofits de caldeiras, assim como a migração para novas tecnologias mais modernas e eficientes". Muitas dessas tecnologias já estão disponíveis, a exemplo de sistemas que utilizam leito fluidizado borbulhante, que trazem ganhos de eficiência entre 8,0% e 15,0% frente aos sistemas de queima em grelha.
- A partir da fusão, concluída em 1º de novembro de 2019, o grupo BP Bunge Bioenergia dedicou-se a otimizar o fluxo de biomassa entre suas 11 plantas, que operam em São Paulo, Goiás, Minas Gerais, Mato Grosso do Sul e Tocantins, e definiu como prioridade ocupar toda sua capacidade nominal, próxima de 32,4 milhões de toneladas de cana por safra. No ciclo 2019/20, adianta Busato, as usinas exportaram para o grid de energia em torno de 1,193 mil GWh.
- Diante da quebra da safra de cana na região Centro-Sul, numa redução próxima de 12,0% na previsão mais recente, saindo de 605,0 milhões para 535,0 milhões de toneladas – a depender o comportamento do clima até o final do ciclo –, a BP Bunge vai reforçar a utilização das caldeiras com a queima de 60,0 mil toneladas de cavaco de eucalipto na safra atual, o que deverá acrescentar, conforme Busato, mais 5,0% à geração de energia elétrica projetada para a safra 2021/22.
- As nove unidades distribuídas pelos Estados de São Paulo, Goiás, Mato Grosso e Mato Grosso do Sul asseguram ao grupo Atvos uma capacidade nominal de geração de 857 MW, correspondendo a um potencial para gerar 3,1 mil GWh por safra, dos quais 2,7 mil GWh (ou 87,0% do total) estão disponíveis para venda ao mercado e 400 GWh são reservados para consumo próprio. "Como há ainda uma capacidade ociosa a ser preenchida, atualmente a venda de energia elétrica da Atvos é da ordem de 2 mil GWh, o que representa cerca de 16% do resultado da companhia", completa Luiz Ricardo Fazzi, diretor comercial de energia do grupo.
- Com ativos de geração de energia no estado da arte, conforme Fazzi, a Atvos tem concentrado investimentos em expansão e ganhos de produtividade nos seus canaviais e em aquisições de biomassa de terceiros como forma de otimizar a produção de etanol. Especificamente no setor de geração, o grupo avalia adequações nas caldeiras para permitir o uso de outros tipos de biomassa, além do bagaço de cana, que possam resultar em "melhoria do fator de capacidade para as térmicas".

Trabalho remoto gerou economia de R$ 1,4 bilhões

O trabalho remoto dos servidores públicos federais durante a pandemia da covid-19 gerou economia de R$ 1,419 bilhão, divulgou hoje (3) a Secretaria Especial de Desburocratização, Gestão e Governo Digital do Ministério da Economia. O levantamento considerou a redução de gastos de custeio (manutenção da máquina pública) de março de 2020 a junho de 2021.

Ao todo, foram analisados cinco tipos de despesas: diárias; passagens e locomoção; energia elétrica; água e esgoto; e cópias e reprodução de documentos. De acordo com o Ministério da Economia, cerca de 190 mil servidores públicos federais continuam trabalhando de forma remota, o equivalente a 32% do total.

A digitalização dos serviços públicos contribuiu para a manutenção do trabalho remoto. Atualmente, o Portal Gov.br oferece 4.648 serviços, dos quais 3.284 (70,7%) são completamente digitalizados, dispensando a necessidade de o cidadão sair de casa. Outros 647 serviços (13,9%) são parcialmente digitalizados, requerendo o envio de documentos físicos ou a ida a alguma unidade de atendimento em alguma etapa, e 717 (15,4%) não são digitais, apenas iniciados pelo portal e executados fisicamente.

Segundo o levantamento, o maior volume de economia foi registrado com passagens e despesas com locomoção, com R$ 512,6 milhões que deixaram de ser gastos desde o início da pandemia. Em seguida vêm os gastos com diárias em viagens (R$ 450,2 milhões); energia elétrica (R$ 392,9 milhões); cópias e reproduções de documentos (R$ 57,7 milhões); e serviços de água e esgoto (R$ 5,9 milhões). Todos os valores foram atualizados pela inflação do período considerando o Índice Nacional de Preços ao Consumidor Amplo (IPCA).

Programa permanente

Por meio do Programa de Gestão (PG), o Ministério da Economia pretende transformar o teletrabalho permanente em alguns órgãos, incentivando os órgãos federais a adotar o trabalho remoto em atividades em que a presença física dos servidores não seja essencial. Até o momento, nove órgãos federais completaram o processo de adesão.

Segundo o Ministério da Economia, o Programa de Gestão representa uma mudança de cultura, ao substituir controle de frequência por controle de produtividade, com metas, prazos e tarefas definidas, o que contribui para aprimorar a qualidade do serviço público. As regras para o teletrabalho no Poder Executivo estão regulamentadas pela Instrução Normativa 65, de julho de 2020. **(ABr)**

ENTREVISTA | **EDUARDO LEITE**

"PSDB vai decidir com qual cara vai nas eleições", diz Leite

Wilson Silvestre

Candidato nas prévias do PSDB de olho na disputa pela presidência no ano que vem, o governador do Rio Grande do Sul, Eduardo Leite, vem a Goiás no próximo sábado apresentar suas propostas aos correligionários. Preferido pelos tucanos goianos, Leite diz que o partido vai ter que decidir qual é a cara que o PSDB vai ter no processo eleitoral de 2022.

Aos 35 anos, o governador do Rio Grande do Sul, Eduardo Leite, do PSDB coleciona em sua contabilidade política um patrimônio considerável de vitórias.

Ao assumir um dos estados brasileiros mais endividados do país, ele tem defendido uma agenda de privatizações e concessões à iniciativa privada, além de reforma administrativa para tentar tirar o estado do vermelho.

Aos poucos, equilibra as finanças do estado e sinaliza para uma nova perspectiva desenvolvimentista, mostrando que a boa política se faz com boa gestão.

Ex-aliado de Jair Bolsonaro e hoje um crítico da gestão do presidente, Eduardo Leite também é oposição ao PT. Ao lado de seu colega de São Paulo, João Dória, concorre às prévias do PSDB para a escolha do candidato a presidente da República em 2022.

A vacina do pós-pandemia é o emprego. Precisamos recuperar a capacidade de crescer economicamente e gerar empregos de forma sustentável

Tudo indica que a disputa na prévia do PSDB ficará concentrada entre o sr. e o governador de São Paulo João Dória. O sr. tem mantido conversas com os outros pretendentes?

Tenho muito respeito pelos outros candidatos, são figuras já testadas na sua gestão. O PSDB vai ter que decidir qual é a cara que ele quer nesse processo eleitoral e o estilo de fazer política. Nós temos semelhanças no pensamento político, mas cada um tem um estilo. Esse é um momento em que ainda haverá muitas conversas preliminares para buscar entendimentos quando em setembro deve ter o registro de candidaturas e vamos ter respeito pela história e o estilo de cada um dos candidatos.

O senhor foi base de apoio na eleição do presidente Jair Bolsonaro e hoje busca um eleitorado menos à direita para se viabilizar nas eleições do próximo ano. O senhor se arrepende desse apoio?

Foi uma declaração de voto. Apoiar é defender, fazer campanha junto e pedir voto para um candidato. E isso em nenhum momento eu fiz. Sou um cidadão que naquele momento com aquelas duas candidaturas expostas e eu manifestei que meu voto seria em Bolsonaro em função de o PT estar no outro lado com escândalos gravíssimos de corrupção já comprovados além de um programa de Governo que gerou uma grave crise fiscal e econômica que levou milhões de brasileiros ao desemprego.

Aquele projeto não podia voltar ao poder e por isso no segundo turno eu votaria no Bolsonaro, mas marquei muito bem as minhas diferenças, em especial ao desrespeito do presidente pelas pessoas. Eu disse em vídeo o que eu pensava e continuo pensando; assim como muita gente votava no PT e não estava de acordo com a corrupção do PT, muita gente votou no Bolsonaro e não estava de acordo com os absurdos que ele tinha falado.

Eu fiz campanha e apoiei o candidato Geraldo Alckimin, que é médico e eu tenho certeza que estaria muito bem liderando o Brasil nessa pandemia, mas o que foi para o segundo turno foram aquelas duas opções. Mas é claro que foi um erro, mesmo assim. A liderança que o presidente Bolsonaro exerce na própria pandemia em favor do vírus é lamentável e colocou muitos brasileiros se expondo a riscos e perdemos vidas evitáveis. O Brasil precisa superar essa polarização, não é sobre nos lançarmos nessa polarização no ano que vem.

Política é sobre cicatrizar as feridas e não sobre abrir feridas novas. E Lula não vai cicatrizar as feridas deixadas pelo presidente Bolsonaro. A gente precisa fechar esse capítulo e abrir uma nova história, um novo momento da política nacional. Não o que já foi nem o que tá aí, mas o que queremos ser enquanto país.

Na sua percepção, quais são os maiores desafios que o país precisa enfrentar a partir de 2022?

Vamos ter os efeitos da pandemia com todos os impactos sociais e econômicos. Esperamos que o impacto sanitário tenha se resolvido com a vacinação. A vacina do pós-pandemia é o emprego. Precisamos recuperar a capacidade de crescer economicamente e gerar empregos de forma sustentável.

O Brasil é pródigo em crescer em algum ano e não conseguir sustentar voltando a taxas muito baixas. Como se gera emprego? Não é apertando um botão. Precisamos criar um ambiente, desburocratizar, alterar o sistema tributário, reduzir a carga tributária, melhorar a produtividade a partir do fortalecimento e capacitação e crescimento da mão de obra do país.

Precisamos ter um foco muito forte na educação para recuperar o tempo perdido na pandemia que afeta em muito a capacidade de aprendizagem dos jovens e melhorar a educação com o que o mercado de trabalho vai exigir nos próximos anos. Melhorar a capacidade de raciocínio lógico para formatar sistemas e conseguir ter criatividade para se inserir no mercado.

O tema do meio ambiente é fundamental, inclusive para o nosso agronegócio. Goiás é talentosíssimo para geração de riqueza a partir do agro, mas a gente precisa fazer isso cada vez mais sintonizado com o meio ambiente, inclusive para que a gente encontre mercado consumidor lá fora. Os países vão exigir, cada vez mais, clara demonstração de que o país respeita o meio ambiente.

> *"O Brasil é pródigo em crescer em algum ano e não conseguir sustentar voltando a taxas muito baixas"*

Para finalizar, governador, qual a mensagem que o sr. levará aos convencionais goianos na reunião deste sábado (7)?

Eu recebi o deputado Gustavo Sebba, tivemos uma conversa positiva. Temos afinidade no que a gente pensa para o Brasil. Tenho muita alegria em ter na minha equipe a ex-deputada Raquel Teixeira que vem fazendo um trabalho importante para nós na Educação. Tenho um bom diálogo com o ex-governador Marconi Perillo que deixou marcas importantes no governo de Goiás com programas que foram criados e que serviram de inspiração para programas nacionalmente. Temos em Goiás uma boa referência do PSDB, um partido atuante, com história e relevância.

Esperamos estar fortes a partir de Goiás neste projeto nacional. O que o PSDB vai decidir não é o candidato do PSDB, é um candidato à presidência da República. E isso deve ser visto e encarado com uma visão nacional que precisa ter. Goiás tem uma participação importante no nosso PIB, o Centro-Oeste como um todo tem uma relevância muito forte para o cenário nacional. Vamos ter a oportunidade de falar e nos apresentarmos, mas também de ouvir muito sobre onde o calo aperta e onde estão as demandas para que possamos construir um projeto de futuro.

É possível conciliar uma política com decisão, firmeza, diálogo e respeito. Não se trata de vencer um debate político desqualificando o adversário, não é sobre destruir um inimigo. É sobre vencer com base nas ideias e enfrentar as ideias com base nos argumentos e respeitar o contraditório. Democracia é isso, não é a ditadura da maioria. **(Especial para O Hoje)**

ohoje.com
GOIÂNIA, QUINTA-FEIRA, 5 DE AGOSTO DE 2021 | O HOJE

Dem tinha apenas 10 prefeitos em 2016

Base caiadista busca intensificar busca de prefeitos

A pouco mais de um ano para a realização das eleições de 2022, o governador Ronaldo Caiado tem conseguido ampliar a base de apoio nos municípios. O DEM tinha apenas 10 prefeitos em Goiás em 2016 e cresceu para 62 nas eleições de 2020. Meses depois chegou a 68 e agora tem 80. Caiado deve disputar a reeleição no próximo ano amparado por uma ampla frente de partidos. Parte dos prefeitos que se filiaram ao DEM já tinha Caiado como aliado, mas não houve a possibilidade de apoio em 2020. O DEM já recebeu prefeitos de diversas legendas, entre elas do MDB, Progressistas, PSL, PSC e PSDB. Entre os egressos do ninho tucano está o prefeito de Goianira, Carlão da Fox, que de quebra ganhou apoio do governador para se eleger presidente da Associação Goiana dos Municípios (AGM).

Por conta da pandemia da Covid-19, as articulações políticas ficaram mais esfriadas. A migração de prefeitos de outras legendas para o DEM, teve um movimento controlado. A avaliação interna é que não houve uma ofensiva agressiva e caso tivesse ocorrido, o partido teria chegado a 100 prefeitos. Uma das mais prováveis mudanças seja para o DEM ou para partidos aliados, é o do prefeito de Itapaci Mário Macaco. O gestor se reuniu com Ronaldo Caiado ao lado dos deputados Talles Barreto (estadual) e Célio Silveira (federal), ambos do PSDB. Os parlamentares tendem a deixar o PSDB com a janela partidária, em 2022. Macaco tende a figurar na base política do governador Ronaldo Caiado. **(Samuel Straioto, especial Para O Hoje)**

Esplanada

Leandro Mazzini | reportagem@colunaesplanada.com.br

Rasante

Há um mistério maior a ser solucionado pela Polícia Federal sobre o jatinho Gulfstream G4, ano 1982, de matrícula turca TC-GVA apreendido ontem com 1,3 tonelada de cocaína após aterrissagem no Aeroporto de Fortaleza. A aeronave está em nome da ACM Airlines, segundo um site especializado, mas fontes do setor afirmam à Coluna que pertenceria à Força Aérea da Turquia. Uma página de site norte-americano especializado em aviação executiva também cita o Governo como proprietário. A reportagem não conseguiu até o fechamento o contato com a Embaixada em Brasília para confirmação se o avião foi vendido para empresa privada.

Desce agora!

O comandante turco e um passageiro espanhol foram presos. A PF não dá mais detalhes do flagrante que, segundo consta, seria parte de uma investigação já em andamento.

Turismo onde?

Antes do flagrante, virou piada entre policiais a resposta do espanhol, indagado sobre o que veio fazer no Brasil: turismo no aeroporto de Guarulhos. Foi o suficiente para o delegado desconfiar.

Rolos (e de filmes)

A Prefeitura de São Paulo e o Governo do Estado estudam fazer uma proposta ao Governo Federal para assumir a Cinemateca, cujo prédio-sede é da gestão municipal.

Araújo na urna

O ex-chanceler Ernesto Araújo reuniu-se com Roberto Jefferson e foi convidado pelo presidente do PTB a filiar-se ao partido. Há indicativo de que o diplomata pode disputar uma vaga na Câmara Federal. Como publicamos, o presidente Bolsonaro quer fazer uma bancada forte no Congresso na eleição do ano que vem. E incentiva subordinados.

Cabe no crachá?

A pastora Morgana, mulher de confiança do presidente Bolsonaro na Paraíba, retorna ao Governo. Ela recusou convite da ministra Damares Alves, mas aceitou o chamado do próprio chefe da nação. Morgana será Coordenadora Geral da Comissão Interministerial de Avaliação do Departamento de Gestão e Relações Institucionais da Secretaria Nacional dos Direitos da Pessoa com Deficiência. (Ufa!). O que ela vai fazer?, também não entendemos, mas a nominação deve caber no crachá.

Contraditório

Uma reportagem publicada no início dos anos 90 em jornal do Rio, da repórter Daniela Sholl, e que circula desde ontem em grupos de whatsapp, deixa Bolsonaro em situação constrangedora. À época, em reunião com militares que defendiam mais nomes da classe nas eleições, o então deputado defendeu veementemente o voto eletrônico.

STM

Toma posse hoje como presidente Superior Tribunal Militar o Almirante de Esquadra Cláudio Portugal de Viveiros, com a aposentadoria do ministro Marcus Vinicius Oliveira dos Santos. Viveiros tem 46 anos de serviços à Marinha.

Tiro em Jair..

A oposição, especialmente o PSOL, anda intransigente quando o assunto é Israel. Dois acordos firmados pelo Brasil, um deles de 2010, não foram votados ontem na Comissão de Relações Exteriores e Defesa Nacional. Por pura implicância da esquerda. O PSOL deixou claro que, enquanto o presidente for Bolsonaro, acordo com Israel não passa.

.. e em Lula

Um dos acordos, sobre informação classificada, pretende apenas adequar um assinado por Lula da Silva, à Lei de Acesso à Informação. Já o de segurança pública e combate ao crime organizado foi vetado por ter sido assinado por Bolsonaro e ser relatado pelo filho deputado, Eduardo.

Prorrogado prazo para solicitar recursos da Lei Aldir Blanc

Período para pedir verba remanescente de 2020 ainda pode ser feito até hoje

142 municípios goianos não solicitaram os recursos para a área da cultura em Goiás. Novo prazo encerra nesta quinta-feira

Foi prorrogado até às 17 horas desta quinta-feira (5), o período para municípios manifestarem interesse em receber os recursos remanescentes da Lei Aldir Blanc relativos a 2020. O prazo havia vencido na última segunda-feira, 2 de agosto. A reportagem havia mostrado na última segunda-feira, que 142 municípios goianos que tinham direito de receber repasses ainda não haviam solicitado a verba a qual tem direito. Passados alguns dias, levantamento feito pelo O Hoje indica que apenas 10 prefeituras manifestaram interesse, e outras 132 correm risco de perder o direito de utilizar verba destinada à área da Cultura.

Os três municípios que têm maior previsão de recursos da Lei Aldir Blanc são: Inhumas (R$ 312 mil); Quirinópolis (R$ 293 mil) e Posse (R$ 220 mil). O recurso pode ser distribuído por meio de editais, chamadas públicas ou outros instrumentos aplicáveis para prêmios, aquisição de bens e serviços vinculados ao setor cultural. Os valores são transferidos do Fundo Nacional da Cultura, preferencialmente para os fundos estaduais, municipais e distrital de cultura. No caso de não haver fundo cultural, o dinheiro poderá ser repassado para outros órgãos responsáveis pela gestão desses recursos. Além dos municípios que não solicitaram recursos, outros três tiveram recursos revertidos (Barro Alto, Goiás e Santa Bárbara).

Em todo o Brasil, mais de R$ 3 bilhões foram destinados aos estados e municípios e, a princípio, deveriam ser gastos até julho de 2021. Os municípios terão até o dia 31 de dezembro para investirem os recursos da Lei Aldir Blanc previstos para este ano. Além disso, os Estados foram autorizados a repassarem os recursos aos municípios que não solicitaram verbas da Lei Aldir Blanc para 2020 e o prazo para prestação de contas foi estendido até 2022. A Lei Aldir Blanc cria o auxílio financeiro ao setor cultural e apoia profissionais dessa área. A Federação Goiana dos Municípios (FGM) emitiu alerta para que gestores municipais não percam recursos destinados à Cultura.

Plano de Ação

A Federação Goiana de Municípios (FGM) recomendou aos municípios que não solicitaram a verba em 2020 e enviaram esse ano o plano de ação que devem acessar diariamente a Plataforma +Brasil a fim de monitorar se o plano foi autorizado ou colocado em complementação. Os planos de ação terão até o dia 12 de agosto para estarem autorizados. Os planos de ação que não estiveram autorizados até essa data serão rejeitados. Além disso, na medida em que o plano de ação seja autorizado, o Município deverá assinar o termo de adesão na Plataforma +Brasil, que será concedido pela Secretaria Especial da Cultura, após a abertura automática da conta bancária por essa mesma plataforma.

Entenda o que é a Lei Aldir Blanc

A Lei 14.150/2021 conhecida como Lei Aldir Blanc permite que os estados transfiram recursos aos municípios que não solicitaram a verba em 2020 e aos que reverteram os recursos ao seu respectivo ente estadual – o que será viabilizado nos estados que possuírem recursos disponíveis e terá sua operacionalização definida por meio de regulamentação federal. Em 2020, os 5.568 Municípios brasileiros tiveram a oportunidade de solicitar os recursos. A verba foi transferida pela União no ano passado apenas aos Municípios que manifestaram o interesse em recebê-la e depois de concluírem os procedimentos e as exigências do decreto dentro dos prazos estabelecidos. Foram 4.176 os municípios de todo o Brasil que atenderam todos os requisitos e conseguiram os recursos.

Douglas Monteiro/Vila Nova FC

O atacante Alesson valorizou as duas semanas cheias que o Vila Nova teve apenas para treinar

Hora de vencer NO OBA

Alesson mira objetivos maiores na Segundona e quer vitória em casa para subir na tabela

Breno Modesto

Pela segunda vez consecutiva nesta Série B, o Vila Nova terá uma semana inteira para treinar. Na anterior, o time comandado pelo técnico interino Higo Magalhães soube aproveitar da melhor maneira possível os dias de treinamentos e conseguiu se reencontrar com as vitórias depois de quatro jogos de jejum.

Desta vez, a missão é "exorcizar" o fantasma de ainda não ter vencido na competição atuando no Estádio Onésio Brasileiro Alvarenga. Para o atacante Alesson, chegou a hora do Colorado quebrar este tabu e conquistar os três pontos dentro de sua casa, pois, ele acredita que isso é necessário para quem almeja "brigar" na parte de cima da tabela.

"Essas duas semanas foram muito importantes. A semana do jogo do Guarani também tivemos a semana cheia para poder trabalhar. Nós estudamos bem o time deles e aproveitamos as oportunidades que tivemos lá. Creio que não será diferente diante do Sampaio Corrêa. O Higo (Magalhães) vem estudando muito o time deles e nós estamos trabalhando muito forte. Sabemos da nossa responsabilidade. Chegou a hora de vencer no OBA. Time que quer ficar em cima na tabela, que quer brigar por algo a mais, tem de vencer em casa. Nada mais justo do que sair com os três pontos nesse jogo diante do Sampaio"

Desde que Higo Magalhães assumiu interinamente o comando técnico do Vila Nova, o contra-ataque tem sido uma das armas mais letais de sua equipe. Segundo Alesson, apesar de ser um dos pontos mais fortes do clube, essa não pode ser a única estratégia adotada pelo Tigre em seus jogos.

"É uma das armas da nossa equipe. Porém, não podemos ficar dependendo apenas dos contra-ataques. Cada jogo é jogado de uma forma diferente. O Higo (Magalhães) tem as ideias dele e o grupo vem comprando. Então, eu tenho a certeza de que vamos fazer um grande jogo e sair com os três pontos (contra o Sampaio Corrêa). Nós estamos merecendo muito a vitória aqui dentro do OBA", disse Alesson.

No domingo (8), Alesson comemorará seu primeiro dia dos pais. De acordo com ele, sua esposa tem "cobrado" bastante que o camisa 11 consiga marcar um gol diante dos maranhenses para homenagear o filho Bernardo.

"Minha esposa vem me cobrando para eu fazer gol pra ele (Bernardo). Então, acho que não só eu, mas toda a equipe vai entrar muito focada, para "presentear" nossos familiares, nossos filhos. É uma data muito especial para mim, já que vou passar ela pela primeira vez com meu filho. Será muito emocionante", finalizou Alesson. **(Especial para O Hoje)**

GOIÁS

Fellipe Bastos fala de amizade com Marcelo Cabo, mas reforça cobrança diária

O volante Fellipe Bastos foi apresentado pelo Goiás e até mesmo regularizado, porém, sua estreia deve demorar a acontecer, já que ele cuidará da parte física antes de entrar em campo comandado por Marcelo Cabo.

Afinal, o volante é um velho conhecido da família de Marcelo Cabo, onde tem no treinador uma espécie de "tio". Apesar da amizade, Fellipe não espera vida fácil no dia-a-dia do Goiás.

"Acho que as coisas extracampo ficam do lado de fora. Eu sou profissional e ele também e a gente quer o melhor sempre. Eu também vou me cobrar muito para que não tenha margem de qualquer comentário, então, com certeza a cobrança vai ser um pouco a mais em cima de mim", disse Fellipe Bastos.

A relação entre o volante a família de Marcelo Cabo é tão próxima, que graças a ele, a filha mais nova de Cabo, Duda é torcedora do Vasco por causa de Fellipe, que a levava no estádio na época em que jogou no Vasco, quando retornou de Portugal.

"Na época, muito tempo atrás, quando ela era bem pequena, com três, quatro anos e eu voltando para o Brasil, do Benfica para o Vasco, ela ia muito em São Januário assistir os jogos, mas como falei, amizade e carinho ficam do lado de fora. Quando a gente entra no CT, quando entra nos jogos a cobrança vai ser a mesma e tenho certeza que será por parte do Marcelo comigo", concluiu o volante.

O Goiás volta a campo nesta sexta-feira (6), quando viajam para enfrentar o Coritiba, às 19h30, no estádio Couto Pereira. Atualmente, a equipe esmeraldina é a terceira colocada, uma posição abaixo dos paranaenses, em segundo. **(Victor Pimenta, especial para O Hoje)**

O Goiás volta a campo nesta sexta-feira (6) contra o Coritiba, às 19h30, no estádio Couto Pereira

SÉRIE B

Rosiron Rodrigues / Goiás EC

Jogador espera um jogo difícil diante do Coritiba, mas está confiante na vitória

Diego se sente confortável em retorno a lateral do Goiás

O Goiás volta a campo nesta sexta-feira (06), onde enfrenta o Coritiba, às 19h30, no estádio Couto Pereira. O confronto que será válido pela 16 rodada, para a equipe esmeraldina pode valer a vice-liderança em caso de vitória, já que a equipe se encontra somente a três pontos do time paranaense, na tabela.

O lateral-direito Diego embora tenha sido contratado como atacante pela equipe esmeraldina, atuou em seu antigo clube, o Boa Esporte, mais recuado, ajudando tanto no ataque , como na defesa. Para ele a função em questão não tem sido novidade. Vale lembrar que ele está no time titular do Goiás desde a lesão sofrida por Apodi no empate diante do Londrina.

"Tenho costume de jogar nessa posição já faz um tempo, inclusive trabalhei pouco tempo com o Marcelo Cabo no Resende, do Rio de Janeiro, e foi a pessoa que me colocou pela primeira vez na lateral-direita. Já tenho um tempo atuando nessa posição, no último clube atuei nessa posição como ala e venho fazendo um bom papel e ajudando a equipe. Estou muito feliz por isso, porque todas as vezes que atuei nessa posição, eu consegui um destaque muito grande e sou feliz ali. Sobre ser efetivado, fica a cargo do treinador", disse o jogador esmeraldino.

A equipe esmeraldina busca fora de casa encontrar mais uma vitória e dessa vez contra um adversário muito difícil quando enfrentado em seus domínios. O lateral-direito acredita que equipe tem condições de vencer, depois de mais uma semana de treinamentos com Marcelo Cabo.

"Precisamos de regularidade. Nosso jogo foi um jogo muito bom, um jogo bem tranquilo. Pudemos colocar algumas coisas que o professor Marcelo Cabo pediu em práticas, como nossa posse de bola, nossa pressão, jogando um perto do outro. Sabemos que vai ser um jogo muito difícil, porque a equipe do Coritiba é muito qualificada, mas tenho certeza que se a gente colocar em prática tudo aquilo que o professor tem pedido e colocar em prática aquilo que a gente sabe, creio que a gente pode chegar lá fazer uma excelente partida e conseguir uma excelente vitória, chegarmos a vice-liderança e seguir brigando no pelotão de cima, no G-4", pontuou Diego. **(Victor Pimenta, especial para O Hoje)**

ohoje.com
GOIÂNIA, QUINTA-FEIRA, 5 DE AGOSTO DE 2021 | O HOJE

EMPATE que eliminou o Dragão

Após derrota no primeiro jogo, Atlético Goianiense busca empate contra o Athletico Paranaense, mas está eliminado da Copa do Brasil

Afonso Cardoso

Renato Kayzer fez valer a lei do ex e marcou o segundo gol do Athletico PR no Antônio Accioly

Felipe André

Assim como em 2020, o Atlético Goianiense é eliminado da Copa do Brasil nas oitavas de final. O Dragão entrou em campo em desvantagem, após ter perdido o primeiro jogo, desta vez ficou no empate contra o Athletico Paranaense, na noite de ontem, no estádio Antônio Accioly, por 2 a 2. Christian e Renato Kayzer marcaram para os visitantes, enquanto Zé Roberto e Éder deixaram tudo igual para os mandantes.

"Quero dar os parabéns para minha equipe, lutaram muito forte para tentar buscar o resultado e também dar os méritos para o adversário, que vem brigando por grandes objetivos. Jogar contra um time forte, bons jogadores e tendo que buscar o resultado é difícil. Tivemos uma postura para reverter o placar, buscando o gol, lutamos muito no primeiro tempo e sofremos um gol nos minutos finais, onde foi na minha opinião o grande revés em relação ao resultado. Tivemos que arriscar tudo, fizemos uma mudança ousada e ficamos exposto, mas buscamos o empate", analisou Eduardo Barroca.

O Atlético Goianiense contou com o retorno de João Paulo entre os titulares. O meia que atuou nos minutos finais diante do América-MG pela Série A, começou atuando no esquema que o rubro-negro atuava até sua lesão. Pelo lado do Athletico Paranaense, em relação ao time do primeiro jogo, apenas Christian foi a novidade de António Oliveira.

Dentro de campo, o primeiro tempo demorou a engrenar para o time mandante, mas terminou de maneira mortal. O Atlético Goianiense demorou cerca de 15 minutos para conseguir se soltar e começar a pisar com mais intensidade no último terço do campo. Antes disso, o Athletico Paranaense buscava as jogadas pelo lado direito, com Marcinho e Nikão, mas não concluiu nenhuma com sucesso.

O crescimento de produção do Atlético Goianiense dentro do jogo se passou pela participação de João Paulo. O meio-campista mostrou a importância e a dinâmica que consegue implementar no ataque do rubro-negro. A pressão começou e então Dudu, Zé Roberto e Baralhas tentaram, mas nenhum exigiu uma sequer defesa de Bento e todas as finalizações foram para fora.

O aproveitamento do Athletico Paranaense foi similar, ambos finalizaram cinco vezes, mas o time visitante acertou o gol em uma oportunidade e nela marcou. Em uma jogada rápida de contra-ataque, pelo lado direito, o Furacão encontrou um Atlético-GO ainda bagunçado e a bola chegou nos pés de Nikão, a movimentação do ataque levou os defensores para dentro da área e o meia encontrou Christian, sozinho. O volante finalizou no canto de Fernando Miguel, sem dar chances para o arqueiro.

Na volta do intervalo, Barroca abriu mão do Baralhas e colocou Arthur Gomes em campo. O Atlético Goianiense, precisando de dois gols neste momento, foi para o campo de ataque e pressionou o time visitante, que se segurava em busca do contra-ataque. Em uma jogada pelo lado esquerdo, Zé Roberto recebeu na grande área e foi derrubado por Richard, o árbitro de campo não marcou, mas Rodrigo Nunes de Sá, que estava no VAR, solicitou a revisão por parte de Bruno Arleu, que ao rever o lance, assinalou a penalidade. Zé Roberto cobrou e converteu, deslocando o goleiro Bento.

Apesar do empate, o Atlético Goianiense não conseguiu manter a pressão por muito tempo e viu o Athletico Paranaense buscar mais o jogo. Minutos após o empate, Renato Kayzer entrou em velocidade na grande área e foi derrubado por Éder e o pênalti marcado. Nikão cobrou e Fernando Miguel defendeu, mas o VAR apontou que o goleiro se adiantou. O batedor mudou e Renato Kayzer não errou, colocando os visitantes novamente na frente.

Barroca colocou o time ainda mais ofensivo e se mandaram para frente como conseguiram. Nos minutos finais, Éder aproveitou um cruzamento rasteiro e de carrinho mandou para o fundo da rede, deixando tudo igual. Apesar do empate, faltou um gol para o Atlético-GO que se despediu da Copa do Brasil. **(Especial para O Hoje)**

FICHA TÉCNICA

Atlético-GO 2 x 2 (ida 1×2) **Athletico-PR**

Data: 4 de agosto, 2021; **Horário:** 19h15 (de Brasília); **Local:** Estádio Antônio Accioly, em Goiânia-GO; **Árbitro:** Bruno Arleu de Araujo (Fifa/RJ); **Assistentes:** Rodrigo Figueiredo Henrique Correa (Fifa/RJ) e Thiago Henrique Neto Correa Farinha (RJ); **VAR:** Rodrigo Nunes de Sá (Fifa/RJ); **Gols:** Christian e Renato Kayzer(CAP) e Zé Roberto e Éder(ACG)

Atlético-GO: Fernando Miguel; Dudu (Arnaldo), Oliveira, Éder e Natanael; Willian Maranhão (André Lima), Gabriel Baralhas (Arthur Gomes) e João Paulo; Janderson (Toró), André Luis (Lucão) e Zé Roberto.
Técnico: Eduardo Barroca

Athletico PR: Bento; Marcinho (Khellven), Pedro Henrique, Thiago Heleno e Nicolas (Márcio Azevedo); Christian (Léo Cittadini), Richard e David Terans (Zé Ivaldo); Nikão, Vitinho e Renato Kayzer (Carlos Eduardo).
Técnico: António Oliveira

4X4

Divulgação

Goiânia conta com quase 400 centros de treinamentos particulares

Goiânia recebe 1ª etapa do Brasileiro de Seleções de Futevôlei

Um dos maiores centros da modalidade em todo o país, Goiânia foi escolhida para receber a primeira etapa do Campeonato Brasileiro de Seleções de Futevôlei 4x4, de 14 a 17 de outubro. O local das disputas será anunciado em breve.

O Brasileiro de Seleções 4x4 contará com 32 equipes: 16 disputando o título principal, enquanto outras 16 duelarão no torneio sub-21. A inclusão da categoria para os jovens talentos do futevôlei é uma novidade, considerada fundamental para a renovação da modalidade.

Sede da primeira etapa 4x4 da temporada, Goiânia tem uma forte ligação com o futevôlei: além de abrigar a Confederação Brasileira de Futevôlei (CBFv), a cidade conta com quase 400 centros de treinamento particulares e cerca de 4 mil praticantes da modalidade.

"Goiânia é uma grande referência nacional para o futevôlei. Fazer esse evento em outubro, trazendo o 4x4, tão importante para a disseminação da modalidade, é uma forma também de contemplar o aniversário da cidade", afirmou o presidente da CBFv, Marcos Egídio, lembrando os 88 anos de Goiânia que serão comemorados em 24 de outubro.

Para o secretário municipal dos Esportes de Goiânia, Álvaro Alexandre, a realização do evento premia a vocação da cidade para o futevôlei.

"O futevôlei é um dos esportes que mais estão em alta no Brasil nos últimos meses. Porém, em Goiânia já é uma tendência há vários anos, por isso somos a capital da modalidade. A Confederação Brasileira de Futevôlei é uma grande parceira e tenho certeza de que será um grande sucesso", afirmou. **(Felipe André, especial para O Hoje)**

OLIMPÍADAS

Ana Marcela conquista o ouro que lhe faltava

A espera chegou ao fim. Depois de quatro ciclos olímpicos, a nadadora Ana Marcela Cunha finalmente conquistou sua primeira medalha olímpica. Campeã de tudo na maratona aquática, a baiana ainda não havia subido ao pódio em Olimpíadas. Mas o tabu ficou para trás.

Na manhã de quarta-feira em Tóquio (noite de terça no Brasil), Ana Marcela completou os 10 quilômetros de sua prova com o tempo de 1h59min30s08. A medalha de prata ficou com a holandesa Sharon van Rouwendaal, que foi ouro no Rio de Janeiro, em 2016. O bronze terminou nas mãos da australiana Kareena Lee.

Após o término da prova, em entrevista aos canais Globo, Ana Marcela falou da emoção ao atingir seu objetivo e também das frustrações em Jogos Olímpicos anteriores, como no Rio de Janeiro, quando chegou como favorita ao ouro e terminou na 10ª posição depois de perder uma reposição líquida.

"Finalmente! Por mais nova que eu fui em 2008 (em Pequim, na China), esse é meu quarto ciclo olímpico. Vindo de uma frustração muito grande com uma não classificação, uma frustração no Rio (de Janeiro). Acreditem nos seus sonhos", disse Ana Marcela Cunha à Globo.

A medalha dourada foi a quarta do Brasil em Tóquio. Ao todo, o país já soma 15 conquistas no Japão, ficando cada vez mais perto das 19 conquistadas no Rio de Janeiro.

Decepção

A decepção do dia ficou por conta do vôlei de praia. Pela primeira vez, desde que passou a fazer parte do programa olímpico, o Brasil vai terminar uma edição de Olimpíadas sem nenhuma medalha na modalidade. A dupla formada por Alison, que foi ouro no Rio de Janeiro, há cinco anos atrás, e Álvaro foi eliminada nas quartas de final do torneio pelos letões Martin Plavins e Edgar Tocs, que também já haviam eliminado os brasileiros Bruno Schmidt e Evandro na fase anterior. **(Breno Modesto, especial para O Hoje)**

TABELA DE JOGOS DE HOJE

COPA DO BRASIL
19H15 - ADAUTO MORAES
JUAZEIRENSE X SANTOS

21H30 - ARENA DAS DUNAS
ABC X FLAMENGO

OLIMPÍADAS (FEMININO)
05HS - KASHIMA STADIUM
AUSTRÁLIA X ESTADOS UNIDOS

23HS - NACIONAL DE TÓQUIO
SUÉCIA X CANADÁ

Fotos: Jota Eurípedes

Para se ter uma ideia, antes do decreto, 500 pessoas não quiseram se vacinar por ter preferência do imunizante

Recusa de vacina contra a Covid-19 cai após punição para "sommelier"

Até o momento, 21 pessoas foram formalizadas da decisão e remanejadas para o final da fila

João Paulo Alexandre

Após a publicação da portaria que determina punição para pessoas que escolherem a marca do imunizante, ocorrida no último dia 15 de julho, o número de pessoas que se recusaram a tomar vacina caiu consideravelmente em Goiânia, de acordo com dados da Secretaria Municipal de Saúde (SMS). Para se ter uma ideia, antes do decreto, 500 pessoas não quiseram se vacinar por ter preferência do imunizante.

Até o momento, 21 pessoas foram formalizadas da decisão e remanejadas para o final da fila. Uma dessas pessoas foi o deputado Humberto Teófilo (PSL), que foi ao Ciams Novo Horizonte para tomar a vacina e, ao descobrir que era a CoronaVac, vacina feita pelo Instituto Butantan com a farmacêutica chinesa Sinova, se recusou a receber o imunizante.

Na prática, a portaria determina que, quem escolher a vacina pela fabricante, só irá tomar a dose após todas as faixas etárias que ainda faltam ser imunizadas serem concluídas. Para isso, a pessoa fica com o CPF bloqueado para novos agendamentos no aplicativo Goiânia 24 Horas e no site da Prefeitura.

Decisão da Capital foi seguida por Aparecida e Anápolis

"A vacinação é não individual, ela é coletiva. Quando você recusa a vacina, você deixa de imunizar outras pessoas que também precisam do imunizante. A situação melhorou muito após a publicação do decreto e divulgação da imprensa. Passamos a ter um feedback positivo e muitas pessoas entenderam a importância da vacina", destaca a secretária-executiva da Secretaria Municipal de Saúde (SMS) de Goiânia, Luana Ribeiro.

Luana lembra que, antes da portaria, em um só dia, no drive-thru do Shopping Passeio das Águas, 346 desistiram de tomar a primeira dose da vacina. Essas recusas, segundo ela, trazem prejuízo à campanha de vacinação. "Entendemos o direito individual, mas a campanha de vacinação é coletiva para se ter uma cobertura válida para o fim da pandemia. Sabemos que nenhuma delas impede adquirir a doença, mas evita casos graves e óbitos. Outra coisa é que todas elas foram aprovadas pela Anvisa (Agência Nacional de Vigilância Sanitária) e ela é a nossa única esperança", pontua.

A decisão da Capital em punir os chamados "sommeliers de vacinas" também foi seguida pelos outros dois maiores municípios do Estado: Aparecida de Goiânia e Anápolis. A segunda maior cidade de Goiás afirma que apenas duas situações de pessoas recusarem tomar a vacina por causa da farmacêutica foram registradas, mas que os profissionais da Saúde conseguiram reverter a situação.

"[Os profissionais] informaram sobre a impossibilidade de escolha e orientaram os pacientes sobre a importância da imunização contra a covid-19. Os mesmos pacientes então aceitaram a dose do imunizante disponível no momento da aplicação após a recomendação dos profissionais de saúde", destacou Renata Cordeiro, coordenadora de imunização da SMS

Ainda de acordo com Renata, é esclarecido que os profissionais de todos os postos de vacinação do município estão preparados para esclarecer a todos a eficácia das vacinas e a importância da vacinação para proteção individual e coletiva. "Estes profissionais reforçam, sempre que necessário, que todos os laboratórios são certificados pela Anvisa e conferem altos níveis de proteção contra complicações e óbitos por COVID", pontua.

Aparecida é um dos municípios mais adiantados na faixa etária de imunização e deve iniciar a vacinação de pessoas acima de 28 anos nesta quinta-feira (5). A imunização será realizada em oito postos, sendo que nos drive-thrus da Cidade Administrativa e do Centro de Especialidades não há necessidade de agendamento. Ao mesmo tempo, a aplicação da dose 1 é feita via marcação prévia pelo aplicativo Saúde Aparecida em cinco Unidades Básicas de Saúde (UBS's) e na Central de Imunização.

Anápolis

Na última segunda-feira (2), foi a vez de Anápolis decidir em mandar para o final da fila quem se recusar a tomar a vacina. De acordo com a portaria 167 publicada no Diário Oficial do Município de Anápolis, a pessoa que comparecer ao local de vacinação contra a Covid-19 e optar "por não receber a aplicação do imunizante que esteja sendo ofertado", será automaticamente mandada para o "final da fila", tendo que "aguardar o cumprimento de todo o calendário do Plano Nacional de Imunização e a finalização de todos os grupos etários para que seu nome seja aceito em nova triagem".

"A recusa será lançada imediatamente no cadastro do recusante no sistema https://vacina.anapolis. go.gov.br, bem como será documentada pelo termo constante do anexo único desta portaria, que deverá ser assinado pela pessoa ou, se esta se negar, por duas testemunhas no local.", conclui a publicação. Até o momento, não foram registrados casos de recusa no município.

Cerca de 13 mil pessoas estão com a 2ª dose atrasada

Em Goiânia, Luana explica que apenas 74 mil doses de reforço da vacina contra a Covid-19, das 87 mil que estavam agendadas, foram aplicadas em julho. Ou seja, cerca de 13 mil pessoas estão com a segunda dose em atraso. Apesar de não ser um número muito grande, a secretária destaca a importância de que as pessoas completem o esquema vacinal.

Elas não estão completamente protegidas desse jeito. Sabemos que há pessoas que não tomaram porque foram contaminadas ou não estão na Capital, mas querem atingir o maior número de pessoas imunizadas possível", reforça. Até o momento, pouco mais de 27% da população acima de 18 anos está com as duas doses ou a dose única do braço contra o novo coronavírus.

Por isso, nesta quinta-feira (5), pessoas com 33 anos ou mais e grupos prioritários que já realizaram o agendamento para os 14 postos disponíveis podem se vacinar. Também continua sendo aplicada a segunda dose das vacinas AstraZeneca e Pfizer em 12 locais, além do reforço da CoronaVac para quem está em atraso, sem necessidade de agendamento.

O atendimento no Ciams Dr. Domingos Viggiano, no Jardim América, continua para as gestantes, puérperas (mulheres com até 45 dias após o parto) e primeira dose e reforço em atraso de idosos. Quem está com atraso na segunda dose da vacina Coronavac pode se dirigir à Escola Municipal Rotary Goiânia Oeste. Esses dois postos de atendimento para pedestres não necessitam de agendamento e funcionam das 8h às 17h.

Em razão do tipo de vacina disponível no estoque da Secretaria Municipal de Saúde, que necessita de refrigeração específica, o drive-thru do Shopping Passeio das Águas segue suspenso até o recebimento de novas doses de outros laboratórios.

Podem receber o reforço das vacinas pessoas com data marcada para os dias 6 e 7 de agosto e em atraso. O atendimento é organizado da seguinte forma: na parte da manhã são vacinadas as pessoas com nomes começados pelas letras de A a L e no período vespertino de M a Z. **(Especial para O Hoje)**

CONFIRA COMO FICA O CALENDÁRIO

1ª DOSE - pessoas a partir de 33 anos, por agendamento.
13 unidades de saúde (8h às 17h)
Área I da PUC Goiás (8h às 16h)

1ª DOSE - grupos prioritários, por agendamento.
CSF Leste Universitário (8h às 17h)

2ª DOSE - pessoas agendadas para os dias 6/8 e 7/8
12 locais, sem agendamento (8h às 17h, exceto Área I da PUC, que encerra às 16h)

2ª DOSE EM ATRASO DA CORONAVAC - Escola Municipal Rotary Goiânia Oeste (8h às 17h)

Os endereços dos postos podem ser encontrados no site: www.goiania.go.gov.br/imunizagyn/

ohoje.com
GOIÂNIA, QUINTA-FEIRA, 5 DE AGOSTO DE 2021 | O HOJE

Empresa deve realizar o sequenciamento genético de 50 amostras positivas por semana

Cerca de 600 amostras serão analisadas para sequenciar variante Delta

Daniell Alves

Um laboratório de São Paulo foi contratado pela Prefeitura de Goiânia e fará a análise de pelo menos 600 amostras para detectar se a variante delta está em circulação na Capital. Isto porque a Secretaria Municipal de Saúde (SMS) ainda não realiza esse tipo de monitoramento de forma frequente. Segundo o superintendente de Vigilância em Saúde, Yves Mauro Ternes, a empresa deve realizar o sequenciamento genético de 50 amostras positivas por semana.

"Dentre elas pacientes com casos graves ou leves para verificar como está a circulação de novas variantes", diz. Ele explica que a medida é para saber se há novas variantes e/ou transmissão das mesmas. "É importante ter esse monitoramento. Nesta semana já enviamos cerca de 50 amostras para o laboratório para ter uma resposta", informa.

Em Goiás, até o momento, são cinco casos confirmados da variante delta. "Todos foram importados e não há transmissão comunitária. As pessoas não tiveram contato com essa nova variante aqui no município. Estamos monitorando os contactantes e enviamos as amostras para o Lacen, que encaminha para o Rio de Janeiro", afirma o superintendente.

Alerta

O alerta máximo é na Região do Entorno do Distrito Federal, diz a superintendente de Vigilância em Saúde da Secretaria de Saúde do Estado (SES), Flúvia Amorim. "Agora é praticamente impossível a gente impedir a transmissão comunitária no Estado. Mas o que a gente pode e deve fazer é monitorar qualquer caso. Fazer sequenciamento genômico para ver a dispersão dessa variante e o impacto que ela vai trazer", esclareceu a superintendente.

Dos cinco casos registrados, um tem histórico de viagem internacional e o outro é de um contato desta pessoa. Os outros dois casos são de pessoas que tiveram contato com moradores do Distrito Federal, que também registraram contágio pela variante. Estes quatro casos são de pessoas que moram em Goiânia. O quinto caso é de um morador de Santo Antônio do Descoberto. Outros dois casos estão sendo investigados em Anápolis.

Primeiro registro

A variante delta do coronavírus (linhagem B.1.617.2), que foi identificada pela primeira vez na Índia, foi encontrada em Goiânia em uma jovem de 18 anos. A mutação foi detectada em amostra da paciente e o caso foi comunicado em junho à SMS da Capital para que fossem realizadas as ações de vigilância e tomadas as providências para o rastreio de contato.

O sequenciamento genético foi realizado pela equipe da bióloga Mariana Pires de Campos Telles, professora da Pontifícia Universidade Católica (PUC Goiás) e da Universidade Federal de Goiás (UFG), que coordena uma pesquisa sobre o "Mapeamento das variações genéticas do Coronavírus (Sars-Cov-2) em Goiás".

O sequenciamento genômico foi realizado em 62 amostras coletadas em Goiânia, em diferentes datas. Neste conjunto de amostras, também foi identificada a variante gamma, conhecida como P1, já encontrada em sequenciamentos anteriores. A pesquisadora Mariana Telles explica que o sequenciamento é uma ferramenta importante no monitoramento da evolução do genoma do vírus e da sua dispersão em uma epidemia.

"Essas informações são importantes para traçar a velocidade com que o vírus tem acumulado mutações ao longo do tempo e se modificado, a velocidade com que tem se espalhado, além de outras informações relevantes para as tomadas de decisão do poder público", explica. Ela ressalta a necessidade de manter as medidas de segurança e a urgência em vacinar o maior número possível de pessoas.

Mais perigosa

A variante delta é mais infecciosa do que as outras mutações do coronavírus difundidas anteriormente. Testes de laboratório sugerem que ela se multiplique mais no organismo, e estima-se que o risco de infectar membros da própria família seja 60% maior, de acordo com uma análise divulgada pela autoridade sanitária britânica Public Health England (PHE). O que aumenta o risco para pessoas imunizadas apenas com a primeira dose da vacina. **(Especial para O Hoje)**

Jurídica

Manoel L. Bezerra Rocha | juridica@ohoje.com.br

Cerrado pode ter prioridade na captação de recursos para sua preservação

O Projeto de Lei (PL) 1.600/2019, do senador Jorge Kajuru (Podemos-GO), aprovado em decisão final pela Comissão de Meio Ambiente (CMA), poderá incluir o Cerrado entre os biomas com prioridade para captação de investimentos junto ao Fundo Nacional de Meio Ambiente. O parecer favorável, com uma emenda de redação, foi apresentado pelo senador Jaques Wagner (PT-BA) e segue agora para apreciação da Câmara dos Deputados, a menos que haja recurso para votação no Plenário do Senado. A proposta altera o artigo 5º da Lei 7.797, de 1989, que, em sua redação atual, prioriza a aplicação de recursos do fundo apenas em projetos com área de abrangência na Amazônia Legal e no Pantanal Mato-Grossense. Na justificativa do projeto, Kajuru observa que o Cerrado, mesmo sendo o segundo maior bioma da América do Sul e contendo as nascentes de seis das oito grandes bacias hidrográficas brasileiras, não tem merecido a devida atenção governamental para preservação de sua rica biodiversidade. O bioma apresenta, no Brasil, 8,3% de seu território legalmente protegido por unidades de conservação; desse total, 3,1% são unidades de conservação de proteção integral e 5,2% unidades de conservação de uso sustentável. Por não ser tão protegido como a Amazônia, (que apresenta 28,1% de sua extensão em unidades de conservação), a vegetação característica do Cerrado tem dado lugar a pastagens para gado e lavouras de soja, algodão e outros produtos agrícolas, ponderou o senador Jorge Kajuru.

Cooperação Judiciária

O Conselho Nacional de Justiça (CNJ) realiza, hoje (5) e sexta-feira (6/8), o Encontro Nacional e Reunião dos Núcleos, Juízes e Juízas de Cooperação. O evento será transmitido ao vivo pelo canal do CNJ no YouTube. O evento faz parte do projeto de aperfeiçoamento da Rede Nacional de Cooperação Judiciária, que tem por finalidade imprimir maior fluidez, agilidade e eficácia ao intercâmbio de atos judiciais e de favorecer o exercício de uma jurisdição mais harmônica e colaborativa.

Mantido afastamento de desembargador

O Plenário do CNJ, por maioria, julgou improcedente o pedido de um desembargador afastado do TJSC para ser reintegrado às funções jurisdicionais. O pedido foi negado, pois o desembargador foi acusado de violência contra a enteada em momento posterior aos fatos que levaram à sua condenação. Nesse sentido, o tribunal considerou ter ocorrido a "prática de atos incompatíveis com a dignidade e o decoro exigíveis de um integrante da magistratura" e, na sequência, abriu investigação preliminar para apurar a nova conduta.

Competência de julgamento sobre o Minha Casa Minha Vida é da JF

A Terceira Seção do Superior Tribunal de Justiça (STJ) estabeleceu a competência da Justiça Federal (JF) para processar e julgar crime de esbulho possessório de imóvel financiado pelo programa Minha Casa Minha Vida. Para o colegiado, enquanto o imóvel estiver vinculado ao programa, cuja compra envolve subsídio federal e posse indireta da Caixa Econômica Federal, persistirá a competência federal. Para a relatora do conflito de competência, ministra Laurita Vaz, "o crime de esbulho possessório pressupõe uma ação física de invadir um terreno ou edifício alheio, no intuito de impedir a utilização do bem pelo seu possuidor. Portanto, tão somente aquele que tem a posse direta do imóvel pode ser a vítima, pois é quem exercia o direito de uso e fruição do bem". Na hipótese de imóvel alienado fiduciariamente, a ministra ressaltou que, enquanto o devedor fiduciante permanecer na posse direta, só ele poderá ser vítima do crime. Apenas se o credor fiduciário passar a ter a posse direta do bem é que será ele a vítima.

Resolução ANTT não prevê prazo máximo para a notificação de autuação

O prazo de 30 dias para notificação de infrações de trânsito previsto no Código de Trânsito Brasileiro não se aplica às autuações da ANTT pelo transporte rodoviário de produtos perigosos de forma irregular. Esse é o entendimento da 5ª Turma do Tribunal Regional Federal da 1ª Região (TRF1).

RÁPIDAS

Assembleia Legislativa de Goiás – Foi retirado de pauta o processo n° 3650/17, de alta relevância para a construção da cidadania, que dispõe sobre a obrigatoriedade da inclusão da Disciplina Introdução ao Estudo do Direito, na estrutura curricular no ensino médio da rede pública de ensino do Estado de Goiás.

Condutores com placas de final 1 a 6 têm até hoje para quitar IPVA

Os condutores de veículos com placas de final 1 a 6 devem pagar a última parcela ou o valor total do Imposto sobre a Propriedade de Veículos Automotores (IPVA) até esta quinta-feira (5), em Goiás. O boleto de pagamento pode ser emitido por meio do aplicativo do Departamento Estadual de Trânsito (Detran) GO ON - disponível para os sistemas Android e IOs, pelo site ou em uma das unidades de atendimento presencial, mediante agendamento.

Segundo o Detran, o boleto não é mais enviado para as residências dos proprietários. As parcelas do IPVA podem ser pagas em até três vezes, junto com o licenciamento e possíveis multas. Segundo o Detran, após o vencimento, além das correções, há uma alteração no valor do licenciamento, que passa de R$ 217,35 para R$ 274,75.

Para evitar sair de casa durante a pandemia, ainda é possível contratar os serviços de um despachante online credenciado ao órgão competente. Desse modo, além de quitar o IPVA e regularizar o licenciamento on-line, outros tributos poderão ser parcelados no cartão de crédito. Na hora de realizar a transação, é preciso informar o número do Registro Nacional de Veículos Automotores (Renavam).

Prorrogado

A taxa iria vencer no segundo trimestre deste ano, mas o Calendário Anual de Licenciamento foi prorrogado pelo Estado devido aos impactos econômicos provocados pela pandemia, assim como ocorreu em 2020.

Conforme o órgão, quem transitar com veículo com documentação irregular está cometendo uma infração de trânsito gravíssima, descrita no art. 230 do Código de Trânsito Brasileiro (CTB). Podendo gerar sete pontos na Carteira Nacional de Habilitação (CNH) do proprietário, além de multa. **(Daniell Alves, especial para O Hoje)**

Aumento no preço do asfalto pode impactar execução de recapeamento

Apesar disso, Seinfra garante que a alta não implicará em atrasos no calendário de obras de recapeamento asfáltico na Capital

"O que precisa ser pensado é como será realizada a aquisição da massa asfáltica para a execução do serviço" diz especialista

Maiara Dal Bosco

Depois de aumentar em 25% no mês de maio, o asfalto é mais um insumo que continua com tendência de alta. A situação pode interferir diretamente nas obras de recapeamento de ruas e avenidas que vêm sendo realizadas na Capital, já que em agosto, um novo aumento, desta vez de 6%, já foi registrado.

Segundo o economista Cláudio Henrique de Oliveira a preocupação agora é com a disponibilidade da massa asfáltica para o término das obras. "Começando a chuva, se torna inviável a conclusão dos serviços de recapeamento asfáltico, e, quanto mais demora a execução dos serviços, maiores vão sendo os custos", pontua. Ainda segundo ele, é imprescindível saber se o referido produto está em estoque, se está no limite, ou se ainda precisa ser comprado, já que tudo isso influenciará no custo final, sobretudo diante dos aumentos. "A partir disso é preciso entender como os recursos serão repassados, uma vez que quem executa a obra não pode ficar no prejuízo, então para que não haja um desequilíbrio nas contas públicas, ajustes orçamentários e economias precisarão ser realizadas em alguns setores", destaca.

De acordo com o especialista, o que precisa ser pensado diante do aumento é como será realizada a aquisição da massa asfáltica para a execução do serviço. "A massa asfáltica, tem como principal elemento o betume, que é um produto derivado do petróleo. Assim, a variação do preço do dólar e a variação do preço do petróleo no mercado internacional influenciaram no aumento do insumo", destaca Cláudio.

Cláudio explica que o cumprimento do contrato é o ponto mais importante da questão. "Se o contrato prevê aditivos em razão de variação de preços de insumos, isso tem que ser honrado porque a outra parte também fez cálculos de custo, de ganho e tem todo um compromisso financeiro que a Prefeitura também fez.", afirma. Segundo o economista, o desequilíbrio com o aumento dos insumos terá que ser saneado de forma que a Prefeitura tenha as contas validadas e estáveis e, acima de tudo, que o serviço seja concluído.

Não terá impacto

Em entrevista ao jornal O Hoje, o titular da Secretaria Municipal de Infraestrutura Urbana (Seinfra), Fausto Sarmento, explicou que as variações bruscas de insumos causam os chamados "realinhamentos contratutais". "As variações bruscas dão direito de as empresas solicitarem o realinhamento contratual sempre que os valores excederem os valores já admitidos por lei. Com isso, sempre que o insumo sofre um acréscimo de valor muito grande, é comum na Administração Pública que essa medida seja solicitada, uma vez que é uma forma de indenizar os custos que as empresas eventualmente tenham tido a mais na prestação daqueles serviços", afirmou. Ele reforça que, nesta semana, a Prefeitura realizou ações de reconstrução asfáltica na Rua 146, Setor Marista, na Avenida Totó Bueno, Jardim Balneário Meia Ponte, na Alameda Vista Alegre, Setor São Francisco, Rua Flemington, no Jardim Planalto e na Avenida Santana, Setor Rodoviário.

Segundo a pasta, o Departamento Nacional de Infraestrutura de Transportes (DNIT) adotou uma sistemática de cálculo de realinhamento e a Seinfra segue a mesma determinação, que também foi adotada pela Agência Goiana de Infraestrutura e Transportes (Goinfra). "Cada contrato tem uma data de início, de término, de cotação e de reajustamento. Então, cada empresa realiza o próprio cálculo, uma vez que cada contrato tem as suas especificidades. Posterior a isso, a empresa apresenta esses cálculos e nós validamos, e, com base nessas solicitações, são aprovados os realinhamentos contratuais, processo que estamos vivendo neste momento", destacou o Fausto Sarmento.

Ainda de acordo com a Seinfra, sobre a continuidade das obras de recapeamento asfáltico, é sabido que as empresas prestadoras de serviço entrarão com as solicitações de realinhamento, e, somente a partir disso será possível estimar os próximos passos. Contudo, o Secretário Fausto Sarmento acredita que isso não implicará em alteração no calendário das obras, que deverão continuar normalmente na Capital.

Já com relação aos custos, o Secretário titular da Seinfra destaca que os aumentos sofridos serão refletidos nos próximos meses. "A portaria prevê o ajuste a cada quatro meses o valor excedido. Quando a empresa solicita, fazemos a revisão, já que só podemos indenizar sobre o serviço efetivamente realizado, lembrando que o objetivo do realinhamento é indenizar eventuais prejuízos, então não há indenização sobre o que ainda não foi executado", finaliza. **(Especial para O Hoje)**

LIMPEZA URBANA

Goiânia já gastou mais de R$ 2 mi com limpeza de bueiros

Somente entre janeiro e junho deste ano, a Prefeitura de Goiânia já desembolsou cerca de R$ 2,25 milhões com limpeza de bocas de lobo. Os dados são da Secretaria Municipal de Infraestrutura Urbana, que mensalmente, limpa cerca de 2,5 mil bueiros na Capital. Aos cofres públicos, o custo médio de cada limpeza realizada é de R$ 150 reais.

A Prefeitura de Goiânia realizou a limpeza em 15 mil bocas de lobo e 400 poços de visita (rede de drenagem pluvial) durante os seis primeiros meses de 2021. Segundo a Gerência de Conservação de Obras de Artes e Combate a Erosão da Seinfra, foram retiradas cerca de 4 mil toneladas de entulho e resíduos. Segundo a pasta, o maior volume de entulho removido está na Região Central da Capital, como a Região da Rua 44, o Setor Norte Ferroviário e praças de grande concentração.

"Encontramos todo tipo de material, incluindo folhagens, latas de bebidas, garrafas, copos de plástico, sofás, roupas, brinquedos", explica o titular da Seinfra, Fausto Sarmento. Em média, as equipes visto-riaram mais de 2,5 mil bocas de lobo por mês e entre janeiro e junho deste ano fizeram 2.482 viagens de caminhão pipa para auxiliar o serviço. Com relação a bueiros e pontes, quase 500 foram limpos no mesmo período. Apenas no mês de junho, os trabalhos chegaram a 65 bairros de Goiânia. Entre os bairros atendidos em junho estão o Faiçalville, Aeroporto, Capuava, Conjunto Vera Cruz, Jardim América, Jardim Goiás, Parque Atheneu, Setor Bueno, Campinas e Central.

As medidas preventivas foram iniciadas para garantir que o sistema de drenagem em Goiânia funcione bem. Diariamente, é feita a recuperação de bocas de lobo, contenção de erosões provocadas pelas chuvas e construção de novas galerias pluviais para que a cidade sinta cada vez menos os impactos causados pelos temporais. Além disso, a pasta destacou que o serviço deverá ser intensificado nos meses de agosto e setembro, como ação de prevenção para o período chuvoso, que normalmente começa em outubro.

Neste mês de agosto, a limpeza das bocas de lobo já foi realizada nos setores Vila Nova, Conjunto Vera Cruz, Jardim Vila Aurora, Jardim Guanabara, Criméia Oeste, Jardim Novo Mundo, Bairro Aeroviário, Residencial Tropical Ville, Jardim Curitiba, Jardim Fonte Nova, Rio Formoso e Sudoeste. O titular da Seinfra reforça o pedido de colaboração à população. "Pedimos o apoio da comunidade para nos ajudar a deixar a cidade mais limpa, mais bonita e saudável com cada um fazendo a sua parte e destinando corretamente os resíduos sólidos. A Seinfra trabalha quase 24 horas por dia com esse serviço, seja de forma manual ou com caminhão hidrojato e CDL (que suga água suja)", afirma Fausto Sarmento.

A população pode solicitar os serviços da Seinfra através do aplicativo Prefeitura 24h e/ou entrar em contato com o Serviço de Atendimento ao Cidadão, pelos telefones 3524-8363/3524-8373 e WhatsApp 9-8493-7229. **(Maiara Dal Bosco, Especial para O Hoje)**

Paço realizou a limpeza em 15 mil bocas de lobo até agora

ohoje.com
GOIÂNIA, QUINTA-FEIRA, 5 DE AGOSTO DE 2021 | O HOJE

Atleta belarussa que pediu asilo deixa Tóquio rumo à Europa

Krystsina Tsimanouskaya voa para a Áustria e deve seguir para a Polônia em seguida. Signatária de uma carta aberta contra o governo Lukashenko, ela disse que seria punida se voltasse para casa

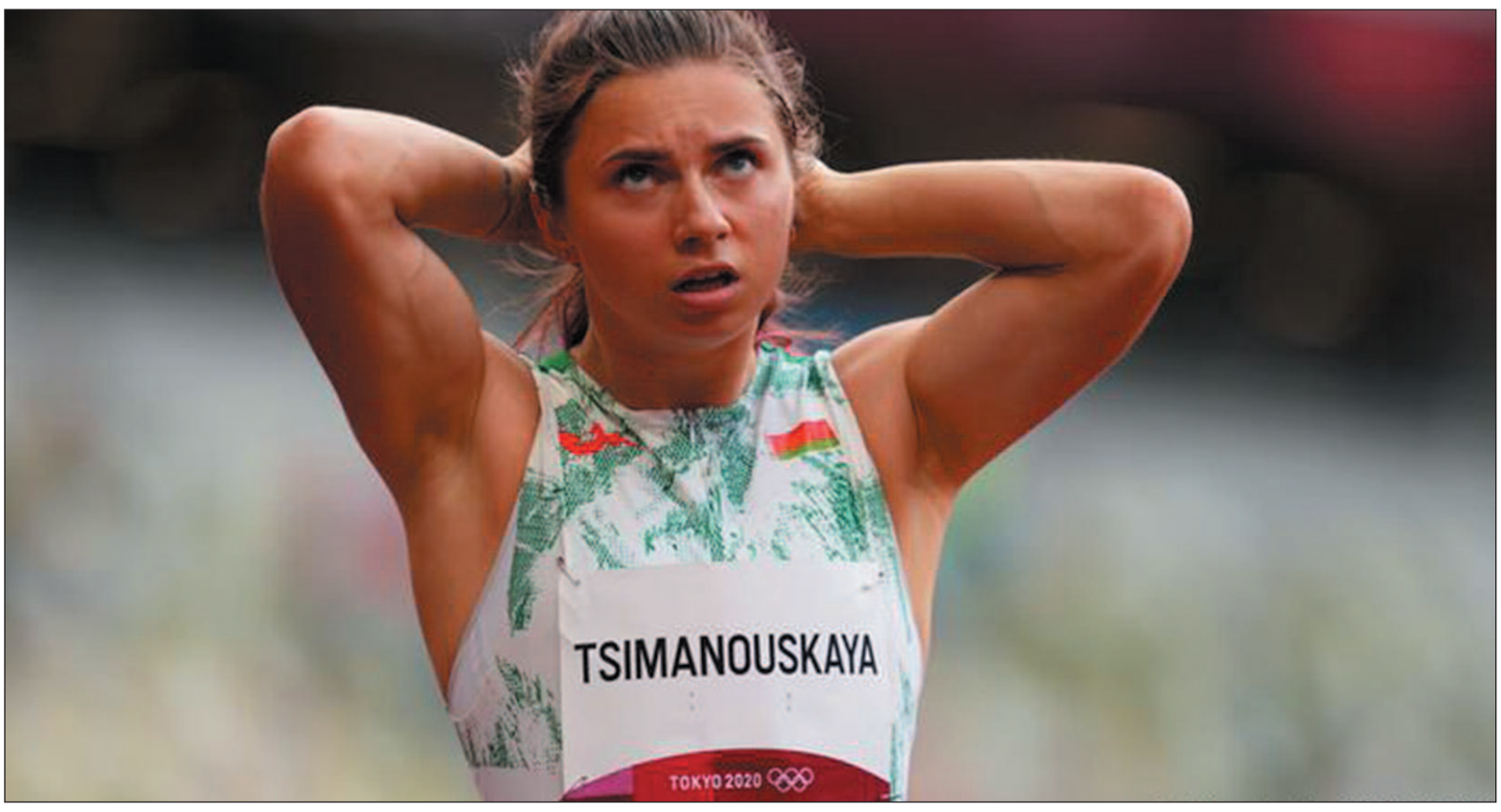

A velocista belarussa Krystsina Tsimanouskaya deixou Tóquio nesta quarta-feira (04/08) num voo para Viena. Ela requisitara visto humanitário na embaixada polonesa por temer pela própria vida após haver criticado abertamente seus treinadores.

Esperava-se que a atleta de 24 anos fosse viajar diretamente para Varsóvia, mas a rota foi modificada no último momento. Segundo o governo austríaco, ela deve voar para a Polônia após pousar em Viena nesta quarta. Fotos a mostram deixando a representação diplomática da Polônia e chegando ao aeroporto Narita, na capital japonesa, usando máscara sanitária, óculos escuros e jeans.

No domingo, ela se recusara a embarcar de volta para Belarus, alegando ter sido levada contra a vontade para o aeroporto Haneda. O fato desencadeou um conflito com o resto da equipe que participou dos Jogos Olímpicos no Japão.

Tsimanouskaya se recusou a embarcar de volta para Belarus, alegando ter sido levada contra a vontade para o aeroporto

Treinador alega problemas psicológicos

Antes, Tsimanouskaya se queixara nas redes sociais da "negligência dos nossos treinadores", por havê-la registrado no último momento para a corrida de revezamento de 4 x 400 metros dos Jogos de Tóquio. Em seguida, o Comitê Olímpico Belarusso, dirigido por Viktor Lukashenko, filho do presidente do país, a impediu de competir no evento de 200 metros.

O órgão esportivo teria deixado claro que, "voltando para casa, eu definitivamente ia encarar algum tipo de punição", relatou a corredora em entrevista à agência de notícias AP. Além disso "houve insinuações mal dissimuladas de que havia mais à minha espera".

Falando à TV estatal belarussa, o treinador de atletismo Yuri Moiseevich alegou que a velocista teria sido retirada da competição devido a seu "estado emocional, psicológico". A corredora, que pretende prosseguir sua carreira na Polônia, nega que estivesse sofrendo de qualquer problema médico.

Represália por carta aberta?

Krystsina Tsimanouskaya foi uma das 2 mil personalidades do esporte nacional que assinaram uma carta aberta exigindo novas eleições em Belarus e a libertação dos presos políticos.

O país se encontra em tumulto político desde que, em agosto 2020, Alexander Lukashenko alegou vitória num pleito presidencial sob fortes suspeitas de ter sido manipulado. Denominado por alguns "o último ditador da Europa", o político pró-Moscou ocupa o poder desde 1994.

No entanto, a atleta rechaçou as alegações de alguns de seus ex-companheiros de equipe de que planejasse pedir asilo político muito antes de partir para os Jogos Olímpicos de Tóquio. "Tudo o que aconteceu não estava, absolutamente nos meus planos", afirmou.

Seu marido, Arseniy Zdanevich, já se refugiou na Ucrânia, e ambos deverão se reunir assim que Tsimanouskaya esteja de volta à Europa. Na terça-feira, o Comitê Olímpico Internacional (COI) anunciou a abertura de um inquérito formal sobre o caso e exige esclarecimentos da equipe belarussa.

BEIRUTE

Um ano após megaexplosão, pais lutam por justiça pela filha

Paul Naggear e Tracy Awad-Naggear acreditavam que eles e a filha Alexandra, de três anos, estivessem seguros em seu apartamento em Beirute. Isso apesar de esperarem pouco do governo, a economia estar em uma espiral descendente, e a pandemia do coronavírus complicar ainda mais a situação. Quase ninguém acreditava que as coisas pudessem ficar ainda piores.

Mas isso mudou em 4 de agosto de 2020. Um terrível estrondo, uma enorme nuvem de fumaça, uma violenta explosão, que chegou a quebrar o vidro da janela do apartamento dos Naggears perto do porto de Beirute.

A mãe, Tracy, e a filha, Alexandra, mais conhecida como Lexou, sofreram ferimentos graves. Poucos dias depois, a pequena Alexandra morreu no hospital.

Ela é uma das vítimas mais jovens da violenta explosão no porto de Beirute, há um ano, que matou mais de 200 pessoas. Milhares ficaram feridas, 300 mil perderam suas moradias e os sonhos de uma vida melhor. Um total de 2.750 toneladas de nitrato de amônio, armazenadas sem segurança no porto de Beirute desde 2013, levou a uma das maiores explosões não nucleares da história.

Em um muro de Beirute, o artista Brady Black deu um rosto às vítimas, inclusive a pequena Alexandra

Sem confiança na Justiça

"Como era esperado, não estamos bem", diz Tracy em uma entrevista em vídeo. "Vivemos em um país onde tudo é escuro. Não há justiça. Nada funciona."

Desde a explosão, muitos libaneses viraram as costas ao país, mas os Naggears não puderam e não quiseram sair. Desde o início, estava claro ao casal que não poderia contar com o sistema judicial libanês para esclarecer quem foi responsável pela explosão e pelo armazenamento do nitrato de amônio – e, portanto, pela morte da filha.

"É importante que saibamos a verdade. Sei que isso não trará Lexou de volta, nem diminuirá nossa dor. Mas, mesmo que leve dez anos, eu tenho tempo", diz Tracy. Ela diz que quer ver os responsáveis atrás das grades. "Não quero que outras famílias, filhos, maridos, esposas tenham que passar por algo assim", diz. "Quero recuperar este país que estes criminosos nos tiraram", ressalta, referindo-se aos líderes políticos e outras autoridades. "Eles não só levaram minha filha, mas também meu país, minha casa, minha vida."

Exigência de investigação independente

Junto com outros sobreviventes e familiares, assim como organizações não governamentais nacionais e internacionais, o casal Naggear luta por justiça e por uma investigação da explosão.

Em uma carta ao Conselho de Direitos Humanos da ONU, a organização Human Rights Watch solicitou "uma comissão de inquérito internacional, independente e imparcial" em nome de todos os envolvidos e afetados.

"Exortamos vocês a apoiar esta iniciativa, introduzindo uma resolução para estabelecer tal missão no Conselho de Direitos Humanos", diz a carta. Para que isso acontecesse, algum país teria de apresentar uma resolução nesse sentido ao Conselho de Direitos Humanos, mas isso ainda não ocorreu.

Elite boicota esclarecimento

A luta do casal Naggear e outros que pedem esclarecimentos nem sempre foi fácil, porque a classe política dominante conseguiu até agora escapar da responsabilidade por seu papel no desastre portuário de 4 de agosto. Isso que na ocasião os políticos haviam anunciado que esclareceriam a responsabilidade pela explosão em cinco dias. Mas, 365 dias depois, nada aconteceu.

Pelo contrário, os políticos tentam evitar o esclarecimento jurídico da explosão. Quando o primeiro juiz, Fadi Sawan, quis convocar políticos de alto escalão, como o ex-primeiro-ministro Hassan Diab, lhe tiraram o cargo. Quando Tarek Bitar foi encarregado como juiz, ao menos houve uma pequena movimentação no caso, diz Tracy Awad-Naggear.

Mas mesmo ele está enfrentando obstáculos. Mais recentemente, o ministro do Interior, Mohamed Fehmi, até se recusou a deixar Abbas Ibrahim, o chefe da Agência de Segurança Geral, ser interrogado por Bitar, relata Diana Menhem, diretora executiva da organização Kulluna Irada, que é financiada por libaneses no país e no exterior. Os membros do Parlamento também tentaram evitar o questionamento de alguns políticos.

Essência

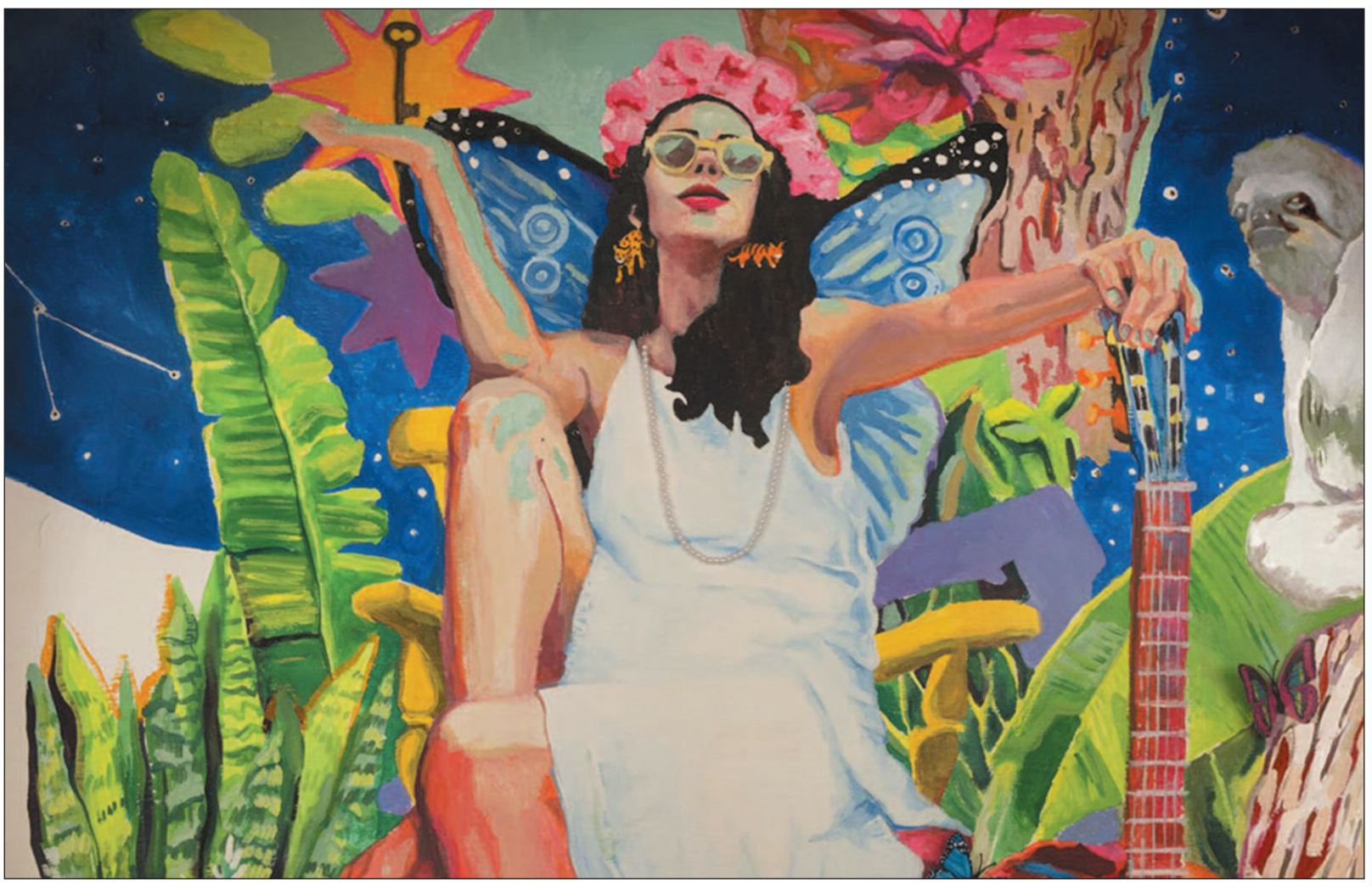

POR DIAS MELHORES

Marisa Monte lança novo álbum e apresenta sua esperança e otimismo por meio de sua música

Lanna Oliveira

Chico Brown, Arnaldo Antunes, Marcelo Camelo, Nando Reis, Silva, Pretinho da Serrinha, Seu Jorge e Flor são as participações de 'Portas'

"Tem que ter coragem de defender o amor, principalmente em um mundo tão deflagrado como o que a gente está hoje", comenta Marisa Monte sobre seu novo álbum 'Portas'. Ela, uma das cantoras representantes da música popular brasileira, tem um currículo de encher os olhos, ou ouvidos, de quem gosta de boa música. Com seu novo trabalho, a cantora traz parcerias interessantes e que mantêm a estética mantida há 30 anos pela artista. Como tudo que ela propõe, este é um álbum refinado e talvez até um escape da realidade.

Após dez anos de jejum de inéditas, Marisa Monte lançou recentemente seu novo projeto, o álbum 'Portas'. Cada música desse trabalho parece feita para ser cantada no hoje, mas olhando para frente, para os dias melhores que estão por vir, e sim, para Marisa, os dias serão melhores e com muito amor. A cantora afirma que o amor sempre foi e sempre será pauta de suas canções. O conceito traz para o público uma fuga dos momentos que o mundo enfrenta. E nada como a arte para desempenhar com grandeza esse papel.

"Tem que ter muita coragem para o amor, se a gente quer um mundo mais igualitário, diverso e com menos ódio, a única maneira é construir isso através do amor. O amor como forma de construção política e apartidária é ferramenta potente e necessária", contou Marisa em papo online com seus fãs no projeto 'Faixa a Faixa', exclusivo da Deezer. Ela ainda reforça a força da música e do otimismo. "Foi muito importante produzir durante a quarentena, eu sabia que eu poderia contribuir de alguma maneira com essa ferramenta que é a música".

Chico Brown assina, ao lado de Marisa Monte, cinco das 16 faixas do álbum, assumindo com primor o posto que era de seu pai, Carlinhos Brown, que pela primeira vez desde 1994 não aparece como parceiro em um disco da cantora. Arnaldo Antunes, por sua vez, colabora em três músicas do disco, assim como Marcelo Camelo. Nando Reis, que não aparecia em um álbum da cantora desde 2006, também participa. 'Portas' ainda conta com as colaborações de Silva, Pretinho da Serrinha, Seu Jorge e Flor.

]Processo de produção e composição

'Portas' é a música que abre o álbum, mas por pouco não foi outra. "Eu tinha dúvidas se 'Portas' iria abrir o álbum, se esse seria o nome, pensamos que seria 'A Língua dos Animais' mas acabou que 'Portas' se impôs", conta Marisa. "Ela fala de grandes decisões da vida como também pode ser de decisões corriqueiras. Não existe o jeito certo de fazer, existe um jeito para cada um. Nós gravamos ela remotamente, eu queria ter feito um ao vivo no estúdio, a galera tocando junto, se olhando, mas com a pandemia as coisas ficaram mais perigosas e difíceis", comenta Marisa.

O álbum segue com 'Calma', a segunda música gravada do novo projeto. Produzida em conjunto com Chico Brown, a música tem uma mensagem de fé no futuro e que eventualmente as coisas vão melhorar. "As dificuldades que a gente está vivendo vão impulsionar a gente para um progresso e tirar a gente desse atraso", diz a artista sobre a composição da música. Chico Brown, que também é multi-instrumentista, participou da produção e composição de diversas músicas do álbum, Marisa o define como "um artista assombroso".

Grande parte das músicas foram compostas nos últimos anos, como 'Pra melhorar' composta há seis anos e 'Quanto Tempo', em que a melodia foi criada no final dos anos 90, mas foi finalizada recentemente para este trabalho. Das quatro músicas compostas durante a quarentena, 'Vagalumes', ganha destaque pelo jogo de palavras, no qual todas as palavras se conectam com 'luz'. "É sobre a valorização de cada mini rente da natureza, como uma coisa tão pequena pode transformar a vida, tudo tem seu papel e importância", afirma Marisa.

Já 'Medo do Perigo' fala sobre romance e a coragem de continuar buscando o amor apesar dos riscos que ele pode trazer, como diz o verso: "Deixo a tempestade para um novo abrigo". "O amor é uma forma de protesto contra o ódio. Eu tenho feito isso quase a vida toda com as minhas músicas, tem que ter coragem de defender o amor principalmente num mundo tão deflagrado como o que a gente tá hoje. Fico muito feliz de encontrar tanta gente que pense assim também", finaliza a artista **(Lanna Oliveira é estagiária do jornal O Hoje)**

ohoje.com
GOIÂNIA, QUINTA-FEIRA, 5 DE AGOSTO DE 2021 | O HOJE

Programação especial

Sarau do HGG comemora 8 anos. Colaboradores da unidade de saúde serão as atrações no mês de agosto

Elysia Cardoso

Em agosto de 2021 o Sarau do Hospital Estadual Alberto Rassi – HGG completa 8 anos. O Sarau foi o primeiro e é o maior projeto de humanização da unidade, em que as apresentações são realizadas voluntariamente por artistas convidados. Até o mês de comemoração do seu aniversário foram realizadas 342 apresentações, com a participação de 1.670 artistas e cerca de 498 horas de músicas ecoando pelos corredores do hospital.

Para as comemorações do oitavo ano do Sarau, as apresentações serão presenciais, visto que desde o início da pandemia da covid-19, os artistas têm encantado os pacientes de forma virtual, por meio de vídeos que são disponibilizados nos smartphones dos pacientes, sistema de som e TVs do CTI. Este ano serão as "pratas da casa" que darão um show de talentos. Serão apresentações com médicos, motoristas, enfermeiros, nutricionistas, e outros profissionais que atuam no HGG.

Para abrir o mês de comemoração, o primeiro sarau de agosto, dia 5, será com o médico nefrologista Afonso Lucas, que levará muito sertanejo para os pacientes. No dia 12 será a vez do motorista de ambulância Paulo Dias, em sua segunda a apresentação nas comemorações do aniversário do projeto de humanização.

No dia 17, toda a desenvoltura da enfermeira do centro cirúrgico Camila Santos será responsável pela animação. Já no dia 19, um lindo trio composto pelas colaboradoras Lucimeire Nunes, Elda Carvalho e Anayse Amorim encantará os pacientes. E para fechar o mês com chave de ouro, no dia 26 de agosto, a residente em medicina Stephanie Resende vai encantar a todos com muita MPB.

Todas as apresentações em comemoração ao aniversário de 8 anos do Sarau do HGG serão realizadas às 17h, no Jardim da Solistência, um local amplo e arejado, como medida de garantir a segurança e saúde dos pacientes e também dos colaboradores do HGG.

Sobre o Sarau

Oficialmente lançado em 5 de agosto de 2013, após o HGG ser reestruturado pelo Governo de Goiás por meio da Secretaria de Estado da Saúde, em parceria com o Instituto de Desenvolvimento tecnológico e Humano (Idtech), o Sarau foi o primeiro projeto de humanização implantado na unidade. Em seu oitavo ano, já se consolidou como um projeto que une o incentivo à cultura, o estímulo à produção musical regional e a promoção do bem-estar por meio da música.

Os benefícios foram comprovados por meio da pesquisa de mestrado da Universidade Federal de Goiás (UFG), que mostrou que os pacientes que participam deste projeto de humanização apresentam redução dos sintomas de ansiedade e depressão decorrentes do processo de hospitalização, o que contribui com o tratamento e melhoria da doença, dando respaldo ao slogan do projeto: "Porque nada é imune à música. Nem mesmo a dor". **(Especial para O Hoje)**

Neste mês de agosto as apresentações serão presenciais

LIVRARIA

Dorama nacional

Escrito por Katherine Laura, 'Um Coreano em Minha Vida' ultrapassa as barreiras da morte e apresenta a necromancia inusitada

Um amor com destino trágico, perdas, desencontros, desavenças, seres místicos e a habilidade de falar com quem já partiu. Estes são alguns elementos que circundam a história dos personagens da obra 'Um Coreano em Minha Vida', um dorama nacional escrito por Elizandra Zanetti sob o pseudônimo de Katherine Laura Leighton.

Baseado na Mitologia do Ceifador e na necromancia, o romance trata com leveza, por meio da inocência de uma criança, as lendas comuns da cultura coreana. A autora também desmistifica a morte e a traz com uma visão humanizada, simbolizando-a na figura do ceifador Gael que não usa foice e nem roupas pretas.

'Um Coreano em Minha Vida' marca a trajetória de Elleanor, uma jovem paulistana com uma habilidade incomum: ver os mortos. O enredo envolve um segundo personagem, Park Jae Young, um garoto coreano que passou por perdas demais para a sua pouca idade, e ainda precisa se acostumar com uma cultura totalmente diferente ao se mudar para o Brasil.

"Estamos acostumados a falar da morte de outra pessoa, algo que parece distante de nós e irreal, como se nunca fosse nos acontecer e, embora este seja o meu real estado, continua tão factível, impossível! Ao menos por enquanto." (Um Coreano em Minha Vida, p. 259)

Com as vidas cruzadas ainda na infância, o casal cria um forte laço de amizade e amor. Mas uma série de conflitos faz com que Park volte para a sua cidade natal em Seul, capital da Coreia do Sul. O reencontro acontece depois de 23 anos, quando ele retorna para ajudar o irmão, mas o que ele não esperava era a volta da antiga paixão entre ele e Elleanor. No entanto, nada será como antes. Um acidente promete separar para sempre a vida dos protagonistas, mas será que o amor pode vencer a guerra contra o destino?

Sobre a autora

Katherine Laura Leighton é natural de São Paulo, passou boa parte de sua vida morando em cidades de Mato Grosso do Sul e hoje vive com o marido e o filho em Natal, Rio Grande do Norte. Formada em Administração, profissão em que atuou por dez anos, hoje dedica-se exclusivamente a sua paixão por livros, adotando o romance romântico como seu gênero de escrita, trazendo para suas histórias seu fascínio pelo poder do amor em todas as suas formas, e a paixão pelo universo fantástico através da fantasia e do realismo mágico. É fã de doramas, ama viajar e passar tempo com seu filho e marido.

Katherine Leighton tem paixão por livros, adotando o romance romântico como seu gênero de escrita

NOTA AO LEITOR

A coluna Estillo voltará a ser publicada neste espaço logo que atravessada a Pandemia do Coronavírus.

RESUMO DE NOVELAS

Malhação - Sonhos

Wallace demonstra ódio de Simplício e Heideguer o incentiva. Tomtom sabota a comida de Roberta. Sol beija Wallace. Roberta passa mal e Marcelo a leva para casa. Barbara e Wallace conversam sobre Sol. Jade grava as cenas de beijo entre Henrique e Bianca e envia para Duca. Roberta se declara para Marcelo e lhe pede perdão. Duca interrompe os ensaios da peça e pede que Jade pare de lhe enviar vídeos. Edgard repreende Jade e pede que Duca deixe a Ribalta. Henrique conta para Bianca que gosta dela.

Gênesis

Esaú faz uma importante descoberta. Lia sofre durante o parto. Esaú arma contra Jacó. Maalate observa o treino de Reuel. Raquel sente inveja de Lia. Éder e Jacó caem na armadilha de Esaú. Raquel deixa Nanum na saia justa. Aolibama questiona Maalate e Akia. Todos se surpreendem com o retorno de Jacó. Salma rejeita Labão. Isaque descobre que Esaú tentou envenenar Jacó. Lia se decepciona com as palavras de Jacó. Lia dá à luz Simeão, Levi e Judá. Esaú se entrega à Aolibama. Lúcifer cruza com Bila.

A Vida da Gente

Vitória e Bárbara veem Mariano sendo preso pela TV. Daniel e Lúcio saem da cirurgia de Júlia. Júlia é encaminhada ao centro cirúrgico. Celina elogia Lourenço. Francisco repara que o vizinho se interessou por Nanda. Ana ameaça se afastar de Eva. Sofia agradece a ajuda de Dora. Os médicos enfrentam dificuldades na cirurgia de Manu. Marcos se despede de Dora. Cícero e Alice conversam sobre Renato. Os problemas na cirurgia de Manuela são superados. Celina avisa que está tudo bem com Manuela.

Coração Indomável

Raiza dá a Miguel uma nota promissória para que ele assine. Ele sente duvidas antes de assinar. Dóris diz a Otávio que odeia Maria Alessandra, e ele diz que Maria Alessandra não se casará com o governador. José Antônio diz a Esther estar apaixonado por ela, porém que certamente Lucia e todos os Narvaez serão contrários a essa união, além de que teme que ela se canse dele e faça como Otávio fez com Maricruz. Esther o beija e diz óue o ama. No cassino, Miguel perde repetidas vezes na roleta.

Império

José Alfredo se desentende com Maria Ísis, que termina o romance com o Comendador. Josué deixa um objeto cair no quarto de Cora, e Elivaldo e Cristina ouvem o barulho. Maurílio tenta convencer Danielle a se aliar a ele. José Alfredo pensa em Maria Ísis. Amanda percebe que Leonardo está doente e decide levá-lo para um hospital. Ismael, Lorraine e Juliane vêem Josué sair da casa de Cora. Enrico ouve Maria Clara chamar Vicente para ir à sua casa e fica furioso. Leonardo é internado com pneumonia.

AGENDA CULTURAL

EVENTOS

Curiosidade da biografia

Hoje (5), o jornalista, roteirista e escritor Julio Maria, lança 'Ney Matogrosso - A biografia', pela Companhia das Letras, e apresenta ao público curiosidades sobre a vida e a obra de um dos artistas mais transformadores da cultura do país. Em celebração é realizado a '#livecomavila', a atração é apresentada por Samuel Seibel, presidente da Livraria da Vila, pelo Instagram da Vila, às 19h. Quando: quinta-feira (5). Onde:(@livrariadavila). Horário: 19h.

Cine Retrô

Nesta quinta-feira (5), a atração do Cine Retrô é 'E o Bicho Não Deu', chanchada de J.B. Tanko que traz Ankito e Grande Otelo nos papéis principais e conta com Paulo Goulart, Vera Regina e Costinha no elenco. O filme vai ao ar às 22h30, na TV Brasil. Determinado a acabar com o Jogo do Bicho na cidade, o delegado Faria (Paulo Goulart) dá início à 'Operação Bicho'. Quando: quinta-feira (5). Onde: TV Brasil. Horário: 22h30.

Roteirista e escritor Julio Maria participa de live hoje (5)

Experimento cênico

Nesta quinta-feira (5), o '#EmCasaComSesc' apresenta às 19h o espetáculo 'Algumas Distâncias Entre 2 Pontos'. O experimento cênico é a primeira etapa de uma criação inspirada na obra 'Algumas Distâncias Entre 2 Pontos', desenho do artista José Leonilson (1957-1993), feito em 1990. O trabalho apresentado por Cláudia Müller, Clarissa Sacchelli e Renan Marcondes toma emprestado o título da obra de Leonilson para pesquisar suas possibilidades coreográficas e sua aderência ao nosso tempo. Quando: quinta-feira (5). Onde: (youtube.com/sescsp). Horário: 19h.

INSCRIÇÕES

Cursos culturais

A Escola Itaú Cultural abre inscrições para pessoas interessadas de todo o país para outros dois cursos on-line, totalmente gratuitos, nas mais diversas áreas da cultura. 'Gestão organizacional: estratégias para cultura', tem por objetivo aprimorar os conhecimentos de quem já atua na área da cultura há pelo menos dois anos. As inscrições ficam abertas até o dia de 10 agosto, às 18h.Em 'Introdução à escrita teatral', os participantes são convidados a um mergulho na dramaturgia teatral. As inscrições ficam disponíveis até o dia 9 de agosto, também até às 18h.Inscrições pelo site: (escola.itaucultural.org.br).

Últimos dias de inscrições para laboratório de projetos audiovisuais

Termina no dia 10 de agosto as inscrições para o 7º Icumam Lab. O Laboratório de Fomento à Produção Audiovisual no Centro-Oeste será realizado entre os dias 5 e 15 de outubro, integralmente online e gratuito. Serão selecionados seis projetos de longa-metragem ou série, na categoria ficção, representados, obrigatoriamente, por diretor e produtor de Goiás, Mato Grosso, Mato Grosso do Sul e Distrito Federal.

Para seguir as recomendações dos órgãos de saúde diante da pandemia de Covid-19, o evento será na modalidade virtual, composto por uma série de atividades, palestras abertas ao público; consultorias gratuitas individuais e em grupo, para os projetos selecionados; pitching; e premiação. Tudo com profissionais consolidados no mercado, com experiência em formação e em treinamento profissional.

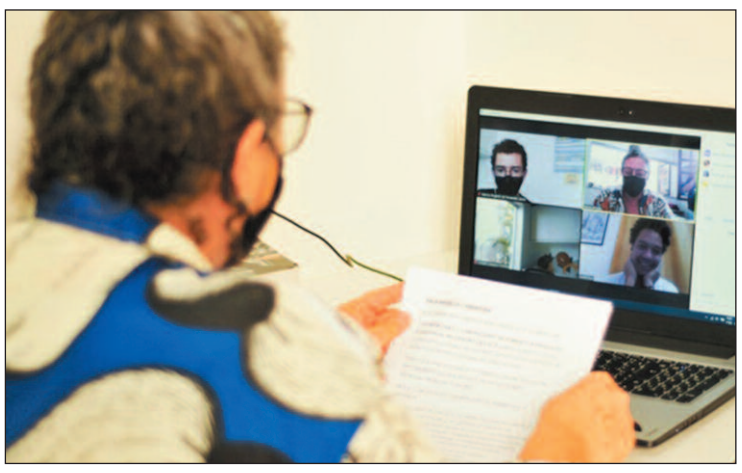

7º Icumam Lab acontecerá de forma online em outubro

Os produtores e diretores dos projetos selecionados poderão participar também de atividades do BrLab, um dos mais expressivos e importantes laboratórios de desenvolvimento de projetos audiovisuais da América latina, que acontecerá simultâneo ao 7º Icumam Lab.

Além da diretora Maria Abdalla, produtora com mais de vinte anos de experiência de mercado, a coordenação pedagógica é composta por André Novais Oliveira, diretor e roteirista; Fernanda De Capua, roteirista, diretora e produtora audiovisual; e Rafael Sampaio, produtor. André Novais também está na comissão de seleção dos projetos inscritos, juntamente com Flavia Candida, curadora, cineasta e produtora; e Rafael de Almeida, realizador e pesquisador.

Inscrições e premiação

O laboratório busca por projetos com qualidades artísticas e técnicas, factibilidade e viabilidade de produção, potencial e originalidade de proposta, além de avaliar estágio de desenvolvimento e qualidade dos materiais obrigatórios apresentados. Os interessados em participar do 7º Icumam Lab podem se inscrever pelo site: (www.icumam.com.br/lab_2021/), onde está todo o regulamento. Os selecionados serão divulgados no dia 9 de setembro de 2021.

CELEBRIDADES

Cantora Walkyria Santos confirma morte do filho de 16 anos após comentários negativos da web

Filho de 16 anos da cantora Walkyria Santos, Lucas Santos foi encontrado morto nesta terça-feira (3) após tirar a própria vida por comentários negativos que recebeu em um vídeo postado no TikTok. A equipe de Walkyria confirmou a morte através de seu perfil do Instagram, e logo em seguida a ex-vocalista da banda Magníficos publicou um vídeo de alerta aos seus seguidores. Nas redes sociais, muitos famosos se mobilizam para dar apoio e conforto à família da cantora de forró. "Hoje eu perdi meu filho, mas preciso deixar esse sinal de alerta aqui. Tenham cuidado com o que vocês falam, com o que vocês comentam. Vocês podem acabar com a vida de alguém. Hoje sou eu e a minha família quem chora. Eu te amo pra sempre meu filho Lucas Santos, eu te amo", escreveu ela ao compartilhar vídeo falando com os seguidores. (Raphaela Fernandes, Purepeople)

Munik Nunes afirma ter sofrido interrupção de gravidez, e nega que irá para 'A Fazenda 2021'

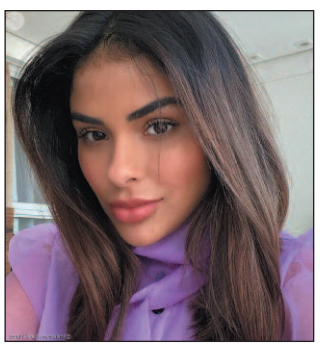

Munik Nunes revelou ter sofrido uma interrupção na gravidez ao responder curiosidades dos fãs em sua conta de Stories no jogo do 'verdade ou mentira'. "Verdade que você já engravidou e perdeu?", quis saber um seguidor da influencer, clicada aos beijos com empresário em praia há cerca de 20 dias. A campeã do 'BBB16' confirmou, porém não entrou em detalhes e nem quando isso ocorreu. "Verdade, nunca comentei isso aqui com vocês, né? Um dia vou comentar, ainda", afirmou Munik, que reforçou o sonho da maternidade. "Quero sim (ter filhos)!", frisou a goiana, uma das famosas a revelar ter sofrido um tipo de agressão em relacionamento. (Guilherme Guidorizzi, Purepeople)

Neymar e Bruna Biancardi aparecem juntos em foto e tatuagens românticas roubam a cena

Neymar e Bruna Biancardi estão curtindo dias em Ibiza, na Espanha, onde apareceram, em uma foto postada pelo jogador, na companhia de amigos do atleta, entre eles Carol Dantas, mãe de Davi Lucca, filho de Neymar, e Vinicius Martinez, atual marido da influencer. Mas Bruna, que já chamou atenção pela semelhança com Bruna Marquezine, ex-namorada do craque, também usou seu Instagram Stories para publicar um clique com Neymar, apagado por ela antes de completar as 24h que a foto permaneceria na rede social. E em meio a rumores de que Bruna e Neymar estariam namorando, o que roubou a cena na imagem foram as tatuagens exibidas pelo casal. No braço de Bruna, a palavra Love [amor, em inglês] e bem ao lado, no braço de Neymar ficou em destaque o contorno de um coração, logo abaixo. (Carmen Moreira, Purepeople)

Enzo Celulari posta foto criança e web se derrete

Enzo Celulari escolheu uma foto de si mesmo ainda criança para compartilhar com os seguidores na noite desta terça-feira (3). O clique surgiu poucas horas antes do aniversário de 26 anos de Bruna Marquezine, com quem o empresário namorou por cerca de um ano. Nas redes sociais, internautas apontaram que a imagem do filho de Cláudia Raia era fofa: "Pitico, sabe?", disse uma seguidora, acrescentando um emoji com corações. (Igraíne Marques, Purepeople)

HORÓSCOPO

ÁRIES
(21/3 - 20/4)

Você precisa tomar cuidado com ações puramente voltadas ao seu interesse, desconsiderando o que essas atitudes causarão nos outros. O dia também pode trazer interferências, ou seja, você não vai ter muita paz para se concentrar e precisará ter muita paciência.

TOURO
(21/4 - 20/5)

Hoje o dia pede calma, porém você pode sentir instabilidades emocionais e tomar atitudes impulsivas, que podem colocar seus sonhos em risco, portanto tome muito cuidado: é um dia para avaliar e pensar antes de agir.

GÊMEOS
(21/5 - 20/6)

Hoje o dia pode trazer notícias preocupantes, então é importante respirar fundo e pensar antes de agir. A comunicação pode ser o ponto alto e, ao mesmo tempo, o desafio, porque você pode estar se sentindo mais agressivo. É indicado tomar cuidado.

CÂNCER
(21/6 - 21/7)

Hoje o dia favorece a disciplina, a força de vontade e a capacidade de adaptação. Seus planos podem não acontecer exatamente como você imaginava. O dia traz mudanças inesperadas, por isso é importante ter jogo de cintura.

LEÃO
(22/7 - 22/8)

Hoje o dia traz pequenos problemas para serem resolvidos. É um dia em que você precisa ter bastante iniciativa para resolver as coisas conforme elas acontecem, sem ansiedades. É indicado que você se mantenha flexível e aberto para o novo.

VIRGEM
(23/8 - 22/9)

Para que os seus planos aconteçam no dia de hoje, é preciso ter uma boa dose de leveza e fluidez. Manter o foco pode ser difícil, justamente porque você pode não conseguir seguir seu planejamento. Você pode mudar de ideia ou receber convites.

LIBRA
(23/9 - 22/10)

O dia de hoje traz a ajuda das pessoas até você. É importante manter o fluxo de dar e receber e não ter orgulhos bobos que podem impedir a ação generosa das outras pessoas em relação a você. O dia também favorece a resolução de problemas.

ESCORPIÃO
(23/10 - 21/11)

O dia de hoje favorece parcerias e resoluções em conjunto. É um dia que também pode trazer um pouco de conflito e caos ao se relacionar, mas ao mesmo tempo você vai perceber que fazer as coisas sozinho seria muito mais desafiador. Mantenha-se flexível.

SAGITÁRIO
(22/11 - 21/12)

Hoje o dia favorece a organização da sua rotina, mas ao mesmo tempo você pode estar com a mente muito confusa, pensando no futuro e em situações a longo prazo, enquanto deveria estar focado nas suas atividades rotineiras. Tome cuidado com a estafa mental.

CAPRICÓRNIO
(22/12 - 20/1)

Hoje o dia favorece surpresas inesperadas. A energia deste dia também traz finalizações, portanto tome cuidado com atitudes impulsivas. Você pode ser pego de surpresa por atitudes inesperadas vindas dos outros. Cuide bem do seu dinheiro.

AQUÁRIO
(21/1 - 19/2)

Hoje a sua ansiedade pode chegar a um nível muito alto. É muito importante conseguir manter o equilíbrio, mas ao mesmo tempo isso pode ser bem desafiador. A sua criatividade está alta, porém a sua capacidade de realizar nem tanto.

PEIXES
(20/2 - 20/3)

Este dia traz muito movimento. Pode ser um dia muito agitado e cheio de conversas, mas nem todas serão fáceis ou agradáveis. As pessoas podem te cobrar ou criticar. O ambiente de trabalho também pode estar pesado e desafiador.

ohoje.com
GOIÂNIA, QUINTA-FEIRA, 5 DE AGOSTO DE 2021 | O HOJE

Gastronomia afetiva

Quem é capaz de dizer e sentir através das lembranças boas quais são os cinco gostos básicos que a gustação determina enquanto salgado ou amargo, doce ou azedo ou mesmo o desconhecido umami?

Reprodução do quadro a 'Leiteira' do holandês Johannes Vermeer (1632-1675)

Vestida nas cores da meninice, voava tranquila nas asas da inocência. Levada, alcançava a imensidão do quintal que "era só meu", sentindo os olhos faiscaram e o estômago se assanhar – feito abelha fazendo mel –, no instante exato e bom em que o olfato acordava o apetite com o cheiro bom e puro de temperos crus ou cozidos que minha mãe – e só ela – preparava antes de postar na mesa sua especialidade simples e deliciosa: a carne de panela que, com muito prazer e alguma gula inocente, desmanchava na boca e enfeitiçando a alma da menina curiosa atiçada pela fome saudável. Tinha também a paçoca de carne seca, com toque de bacon, iguaria preparada no pilão de madeira, ferramenta rústica e mágica na qual minha bisavó – e só ela –preparava alimentos dos deuses.

Aquela carne da panela, hoje, me faz recordar as férias longas e livres na fazenda. Lá, o som calmo do barulho poético vinha do berrante chamando a boiada. A meninada bebia da mesma água corrente e limpa, fresquinha. Apesar do mesmo plano, um rio que, tempos depois e adulta, me contou a filosofia nunca será o mesmo e em lugar algum.

O pomar, cheio de fruteiras, deleitava mangueiras pipocadas em flores de primavera que a magia do outono transformava em frutos amarelos e doces. Na cozinha, o cheiro forte da banha de porco dava o tom e tema da comida soberba e agridoce, que a minha mãe preparava – a fogo baixo –no fogão a lenha. Românticos, os cheiros e sabores convidaram, para mais aconchego, a família e quem estivesse mais perto.

O mundo da gastronomia é assim, uma vida forrada por camadas de amor sobrepostas com um naco bom e caro da alma na panela do dia a dia aflito, corrido e que me deixa intrigada. Aí então me pergunto: – Como me apaixonei pela cozinha e com que tempero ela me conquistou? Por qual razão fui gostar de comida que alimenta e conta das culturas muito mais do que da moda –efêmera – que cobre o corpo e veste a alma em elegância?

Quando criança era muito curiosa com as coisas que rodeavam meu mundo, ainda criança, as quais, e, de alguma forma, não compreendia por não conhecer ou conviver ainda. Nos dias de hoje, fazendo jornalismo ou me entregando na cozinha, sou proativa e isso me faz percorrer com naturalidade e entusiasmo os vários caminhos, incluindo os da culinária – que me trouxeram até aqui – e isso me dá a necessidade de partilhar, dar continuação à memória aliada aos prazeres maiores da vida que são o ato de comer, beber, conversar enquanto a alma honesta se encarrega de cozinhar, ou, ao menos, visitar a cozinha, arena onde se preparam os pratos destinados a comemorar o prazer do convívio à mesma mesa e arena a qual demonstra-se, principalmente, como culinária ou a arte em forma de transmissão cultural com uma pitada enorme do convívio familiar.

Dois mundos que me agradam e completam: a literatura e a culinária. Acredito que ler, comer e beber um bom vinho faz parte do meu bem-estar que afeta também, de maneira positiva, as pessoas ao meu redor

Edna Gomes é jornalista especializada em gastronomia, sommeliere e poeta. Escreve no O Hoje todas as quinta-feiras

Nas minhas viagens ao redor do mundo sempre me interessei mais pelos mercados do que por lojas que expõem nas vitrines os fetiches modernos das grifes internacionais. Quando pisei no chão de Paris, a primeira coisa que fiz foi ir a uma bolangerie para comprar a baguete recheada com queijo brie, devidamente saboreada, acompanhada de um champanhe Moet Chandon. Fiz questão de imitar a menina, agora adulta, e, depois do garboso lanche – sem medo nem compromisso – sentei no meio-fio da esquina, e, assistindo turistas em seu vaivém, iniciei a leitura de um dos romances de Eça de Queiroz – A cidade e as Serras–, verdadeira cozinha romanceada pelo autor que me proporcionou um dos dias mais simples e felizes da vida adulta temperada, ali, com dois ou três toques da menina "quase esquecida" em meio às tarefas diárias exacerbada na pitada de sal do mundo adulto que às vezes destila a alquimia e transforma, por um momento, o doce em amargo.

Voltando ao mundo da culinária, quem é capaz de dizer e sentir através das lembranças boas quais são os cinco gostos básicos que a gustação determina enquanto salgado ou amargo, doce ou azedo ou mesmo o desconhecido umami? Sim, isso mesmo: umami! Básico, reconhecido pelo paladar e encontrado em diversos alimentos como carnes e peixes, queijos e cogumelos, tomates. Um sabor diferenciado que as papilas gustativas simplesmente denominam de "o mais delicioso".

A arte em equilibrar e combinar ingredientes é base da culinária e foi assim que aprendi a receita em comer e explorar os alimentos, surpreendendo sempre o meu paladar provocado na lida da cozinha. Assim ensino e entendo que combinar ingredientes é a base de tudo e somente desta maneira alcança-se a tão sonhada harmonia dentro da arena capaz de invadir os sentidos: a cozinha!

Na prática comecei a perceber que cozinhar sempre foi mais que uma arte, é um prazer. Cresci entre tachos e panelas a fumegar, dividindo a cozinha da minha mãe com outra muito significante para mim, aquela instalada na pensão da minha avó. Elegante e charmosa, ela se impunha em avental aprumado, com seu ar atarefado ia preenchendo os tabuleiros espalhados na cozinha com quitandas prontas para entrar no forno a lenha e saírem ao ponto, com um toque único de mágica, carinho e sabor.

É muito engraçado e interessante ver como as pessoas, hoje, relativamente tensas, ficam muito mais soltas depois de saborear uma barra de chocolate. Dizem que a barrinha tem poder e alimenta a alma. Eu mesma já me peguei às voltas com a insônia, na madrugada silenciosa e alguns pensamentos tolos que insistiam em me perturbar na lida com uma parte da vida, ou seja, aquele momento, às vésperas de uma grande decisão, turbilhão de ideias e ideais em conflito resolvido em grande parte com um pedaço de chocolate, ah! O tal poder do cacau, rico em proteínas, é um fortalecedor das minhas escolhas e das escolhas do mundo real.

Se há dois mundos que me agradam e completam, são eles: o da literatura e, claro, também a culinária, pois acredito que ler, comer e beber um bom vinho faz parte do meu bem-estar que afeta também, de maneira positiva, as pessoas ao meu redor.

Quais são mesmo os melhores momentos que a vida tem para nos dar que sobressaem àquele ligado à hora da mesa? Entre um bom prato de bacalhau e/ou uma carne assada, um bolo de chocolate acompanhado da taça de champanhe ou vinho, compartilhado em meio a sonhos e promessas, celebrando conquistas e alegrias e mesmo nos momentos íntimos quando dividimos as tristezas. Proust, por exemplo, construiu sua monumental obra Em Busca do Tempo Perdido partindo do ponto de sentir o cheiro e o gosto das madalenas. Muitas são as obras as quais, assim como O Banquete, do filósofo Platão; Madame Bovary, de Flaubert; O Amor nos tempos de Cólera, de Gabriel Garcia Marquez e ainda o mais recente Correções, de Jonathan Franzen, obras as quais contêm em si elementos que traduzem a ligação estreita e histórica entre os prazeres que provocam a comida e a literatura.

Assim, deixo aos leitores uma dica: não importa um livro enorme e sem fim nem se agrada com o banquete pomposo. A culinária lida e praticada, assim como os livros, traz um segredo fundamental: não se deve abusar, tampouco errar, num pequeno segredo que é a dose de sal. **(Especial para o jornal O Hoje)**

O mundo da gastronomia é assim, uma vida forrada por camadas de amor sobrepostas com um naco bom e caro da alma na panela do dia a dia aflito, corrido e que me deixa intrigada

Negócios

O Instituto MRV quer promover sustentabilidade financeira e maior autonomia desses projetos

Instituto abre processo seletivo para educação

Os projetos selecionados receberão R$ 200 mil para suporte no desenvolvimento

Augusto Sobrinho

Após um ano e meio sem aulas, alunos da rede estadual de Goiás estão retornando, parcialmente, para as salas de aulas. Em meio a diversas críticas e alta na ocupação dos leitos de unidade de terapia intensiva (UTI), a justificativa são os retrocessos na educação provocada pela pandemia da Covid-19. Além do retorno das turmas presenciais, empresas privadas promovem ações para contribuir no avanço do ensino básico brasileiro.

O Secretário Nacional dos Direitos da Criança e do Adolescente, Maurício Cunha, afirmou, durante entrevista ao programa Brasil em Pauta da Agência Brasil, que o país regrediu 20 anos na educação por causa da pandemia e, também disse, que mais de três milhões de crianças brasileiras não têm acesso ao ensino remoto. Com objetivo de reverter esse quadro, o Instituto MRV anunciou, na última segunda-feira (26/07), o edital da 8ª edição do Educar para Transformar.

O programa seleciona, através de uma chamada pública com voto popular, projetos sociais transformadores na área da educação para financiá-los e colocá-los em prática. O Educar para Transformar trabalha em conjunto com projetos de três públicos: Organizações da Sociedade Civil (OSC), professores e estudantes. O objetivo é apoiar ideias que minimizem os impactos do enfraquecimento na educação do Brasil causado pela pandemia do novo coronavírus.

"Vamos apoiar iniciativas que impactem positivamente o ambiente escolar nos mais diversos contextos, promovendo a escola como comunidade de aprendizagem e fortalecendo as práticas pedagógicas dos professores por meio das Metodologias Ativas, que destaca o estudante como protagonista do seu próprio aprendizado", informa Eduardo Fischer, presidente do Instituto MRV. Além disso, ele também destacou que as inscrições estarão abertas de 02 de agosto a 10 de setembro.

Em Goiás, quatro cidades estão habilitadas para participar da seleção: Goiânia, Anápolis, Aparecida de Goiânia e Valparaíso de Goiás. Os projetos devem desenvolver suas atividades com os professores e os estudantes das redes públicas de ensino fundamental II e médio, que juntos identificarão problemas na escola ou comunidade, buscando desenvolver soluções que gerem transformações efetivas e que estimulem aprendizados e mudanças culturais.

Na edição deste ano, serão selecionados cinco projetos que serão monitorados por dois anos pelo Instituto MRV. Cada projeto receberá ainda R$ 200 mil para suporte no desenvolvimento e também serão disponibilizados os conteúdos do Instituto Iungo, para auxílio no desenvolvimento dos professores, além de consultorias individuais e em grupo.

Ainda, o programa também incentiva as OSC's a desenvolverem a estratégia da criação de um produto ou serviço, ou aperfeiçoarem algo já existente, que contribua com a captação de recursos para a própria organização, promovendo sustentabilidade financeira e maior autonomia para a continuidade de suas atividades.

"As capacitações e treinamentos contemplam comunicação, gestão, pessoas, comercial e social. Os vencedores ainda serão acompanhados de perto pelas lideranças da MRV, para que eles compartilhem experiências e apoiem os projetos, pois o objetivo é deixar um legado para torná-los autossustentáveis", explica Fischer.

Cada proposta será avaliada de acordo com critérios exigidos no edital por uma comissão formada pelos voluntários do Instituto MRV. Posteriormente, as propostas mais bem avaliadas são publicadas para uma votação popular, permitindo que os idealizadores mobilizem suas redes e comunidades a participarem da escolha do que melhor as representa. Por fim, as propostas mais bem votadas participam do Educar para Transformar. **(Especial para O Hoje)**

6 EDITAIS

HOMOLOGAÇÃO E ADJUDICAÇÃO DE LICITAÇÃO
A PREFEITA DO MUNICÍPIO DE GUARAÍTA/GO, torna público a todos os interessados, que HOMOLOGOU E ADJUDICOU o resultado obtido na Tomada de Preços nº 001/2021 (Processo nº 2309/2021), tipo menor preço por empreitada global, deflagrada para construção de praça no lago municipal, localizado às margens da GO-525, no trevo de acesso ao perímetro urbano do Município, em favor da empresa MSR ENGENHARIA EIRELI - EPP, inscrita no CNPJ/MF sob o nº 15.006.573/0001-08, cuja proposta vencedora foi no valor de R$ 235.589,22 (duzentos e trinta e cinco mil, quinhentos e oitenta e nove reais e vinte e dois centavos).
Guaraíta/GO, 04 de agosto de 2021.
Adna Ferreira de Almeida Martins
Prefeita
9629-2

PODER JUDICIÁRIO
Tribunal da justiça do Estado de Goiás
Comarca de Goiânia
1ª Unidade de Processamento Judicial - UPJ
Av. Olinda esq. c/ Av. PL-3, Qd. G, Lt. 4, 1º andar, Sl. 107, Parque Lozandes, Goiânia - GO
EDITAL DE INTERDIÇÃO
PROCESSO JUDICIAL DIGITAL Nº 5082603-65.2020.8.09.0051
AÇÃO: PROCESSO CÍVEL E DO TRABALHO -> Processo de Conhecimento -> Procedimento de
Conhecimento -> Procedimentos Especiais -> Procedimentos Especiais de Jurisdição Voluntária ->
Interdição/Curatela
PROMOVENTE(S): José Garcia Neto
PROMOVIDO(S): Altamir Garcia Edreira
O(A) MM. Juiz(a) da Comarca de Goiânia, Estado de Goiás, faz saber, a quem interessar possa, que por sentença datada de 05/02/2021, já transitada em julgado, foi declarada a interdição relativa de Altamir Garcia Edreira, vez que o(a) mesmo(a) é portador(a) das doenças de Alzheimer e Parkinson (CID10: G20 e G30) , como disposto no § 3º do Art. 755, do CPC/15, sendo nomeado(a) ao(à) mesmo(a) Curador(a), o(a) José Garcia Neto. O(A) interditado(a) é relativamente incapaz de exercer pessoalmente os atos da vida civil, referentes aos seus rendimentos e a gestão de seus patrimônios, na forma do artigo 4º, III do Código Civil, e artigo 747 e seguintes do Novo Código de Processo Civil. Esta interdição não se estende aos direitos da plena capacidade da pessoa, nos termos do Art. 6º da Lei 13.146/2015. E para que chegue ao conhecimento dos interessados, expediu-se o presente, que será publicado por 03 (três) vezes, com intervalo de 10 (dez) dias, no "DIÁRIO DA JUSTIÇA", do Estado de Goiás.
Goiânia, 14 de junho de 2021.
ANA PAULA SOUZA BARBOSA
Analista Judiciário
9635

REPÚBLICA FEDERATIVA DO BRASIL ESTADO DE GOIÁS COMARCA DE SENADOR CANEDO Registro de Imóveis, Títulos e Documentos e Civil das Pessoas Jurídicas TÚLIO SOBRAL MARTINS E ROCHA Registrador **FLAVIA COELHO MARTINS E ROCHA** Escrevente Substituta **NELMA DA SILVA PINHEIRO** Escrevente Autorizada **JOYCE JANAÍNA ALMEIDA SILVA** Escrevente Autorizada **EDITAL EDITAL PARA CONHECIMENTO DE OLIMPIO BENEDITO QUEIROZ E DE TERCEIROS, COM PRAZO DE 15 DIAS** FAÇO SABER a todos quantos o presente edital virem, ou interessar possa, e dele conhecimento tiverem, na forma do art. 216-A, da Lei n° 6.015/1973, e em especial a OLIMPIO BENEDITO QUEIROZ, que corre perante este Serviço de Registro de Imóveis, que funciona na Avenida Central, Quadra 11, Lote 23 A, Sala 01 e 03, Conjunto Uirapuru, Senador Canedo-GO, no horário de 09:00 às 17:00 horas, de segunda a sexta-feira, pedido de reconhecimento extrajudicial de usucapião sob a modalidade de usucapião extraordinário, autuado aos 14/12/2020, sob o protocolo n° 73.191, com tempo de posse de aproximadamente 27 anos, formulado por JOSÉ MORAES DE SOUSA, brasileiro, solteiro declara não manter união estável com qualquer pessoa, nos termos da resolução n°61/2017 do CNJ, pedreiro, portador da Carteira Nacional de Habilitação CNH n° 00559551707, expedida pela DETRAN/GO, onde consta na mesma o documento de identidade n/2913001, expedida pela SSP/GO e inscrito no CPF/MF sob o n° 643.458.581-00, residentes e domiciliados na Avenida Joao Pessoa, Quadra 20, lote 04, Vila São Sebastião, Senador Canedo-GO, tendo por objeto o seguinte imóvel: Lote de terras para construção urbana de número treze (13), da quadra vinte (20), situado na Rua 100, na Vila São Sebastião, no Município de Senador Canedo-GO, com as seguintes características: com a área de 487,50 metros quadrados, medindo 15,00 metros de frente e fundos, por 32,50 metros pelas laterais, confrontando respectivamente com a Rua onde está situado, pelo lado direito confrontando com o lote n° 11 e 12, pelo lado esquerdo, confrontando com o lote n° 14, e pelos fundos confrontando com o lote n° 08, objeto da Matricula n° 34.228, do Livro 02, Eis 01, desta Serventia, e consta ser de propriedade tabular de **OLIMPIO BENEDITO QUEIROZ**, brasileiro, casado, fazendeiro, residentes e domiciliados em Fazenda Vargem Grande, Bela Vista de Goias-GO. O requerimento e a documentação completa que o acompanha permanecerão à disposição dos interessados durante o prazo de 15 (quinze) dias para exame e impugnação, o que, não ocorrendo, será tomado como anuência ao pedido, e ensejará o imediato registro da usucapião, como previsto no art. 216-A, §6°, da Lei n° 6.015/1973. E, para que chegue ao conhecimento de todos e de futuro ninguém possa alegar ignorância, expediu-se o presente edital que será publicado em jornal de grande circulação, para a ciência de terceiros eventualmente interessados, que poderão se manifestar em 15 (quinze) dias. Dado e passado neste município de Senador Canedo, Estado de Goiás, pelo Serviço de Registro de Imóveis, aos 08 de Agosto de 2021. **Eu Leide Daiane Rosa Martins, Escrevente AutorizadaEscrevente Autorizada, digitei e assino. Leide Daiane Rosa Martins Escrevente Autorizada**
9643

ESTADO DE GOIÁS
PREFEITURA DE ANÁPOLIS - UASG 989221
TERMO DE HOMOLOGAÇÃO
PREGÃO ELETRÔNICO Nº. 007/2021
O Prefeito de Anápolis, em face da realização do Pregão Eletrônico n° 007/2021, que objetivou o **REGISTRO DE PREÇOS PARA EVENTUAL E FUTURA AQUISIÇÃO DE MATERIAL BÁSICO PARA CONSTRUÇÃO CIVIL,** conforme as solicitações n°. 000436/2020 da Secretaria Municipal de Obras, 000790/2020 da Secretaria Municipal de Saúde, 000799/2020 do Batalhão Bombeiro Militar, 000800/2020 da Companhia Municipal de Trânsito e Transporte, 000801 da Secretaria Municipal de Integração Social, Esporte e Cultura, constante no processo administrativo nº. 000045672/2020, em atendimento ao disposto no art. 4º, inciso XXII da Lei Federal nº. 10.520/2002, decide **HOMOLOGAR** a adjudicação realizada pelo Pregoeiro, do objeto da presente licitação, os Itens pelos valores unitários às empresas abaixo relacionadas: **GYN COMERCIAL E ATACADISTA LTDA** – Inscrita no CNPJ sob o nº **14.286.856/0001-80**: **Item 034** R$ 0,45; **Item 064** R$ 48,00; **Item 087** R$ 365,00; **DISTRIBUIDORA FXO EIRELI** – Inscrita no CNPJ sob o nº **30.149.559/0001-49**: **Item 001** R$ 95,00; **Item 002** R$ 34,00; **Item 003** R$ 29,00; **Item 004** R$ 7,00; **Item 005** R$ 11,00; **Item 006** R$ 22,00; **Item 009** R$ 43,00; **Item 010** R$ 43,00; **Item 013** R$ 0,80; **Item 014** R$ 1,50; **Item 015** R$ 0,90; **Item 016** R$ 0,40; **Item 017** R$ 1,10; **Item 018** R$ 190,00; **Item 019** R$ 170,00; **Item 020** R$ 75,00; **Item 021** R$ 70,00; **Item 022** R$ 0,40; **Item 023** R$ 0,60; **Item 024** R$ 1,70; **Item 025** R$ 13,90; **Item 026** R$ 13,90; **Item 027** R$ 20,50; **Item 028** R$ 14,50; **Item 029** R$ 1,70; **Item 030** R$ 300,00; **Item 031** R$ 620,00; **Item 032** R$ 21,90; **Item 033** R$ 0,29; **Item 035** R$ 0,60; **Item 036** R$ 18,00; **Item 037** R$ 0,33; **Item 038** R$ 0,33; **Item 039** R$ 0,33; **Item 040** R$ 0,33; **Item 041** R$ 298,00; **Item 042** R$ 33,00; **Item 045** R$ 150,00; **Item 047** R$ 0,10; **Item 048** R$ 16,00; **Item 053** R$ 89,00; **Item 054** R$ 7,00; **Item 055** R$ 9,90; **Item 056** R$ 21,00; **Item 058** R$ 22,00; **Item 059** R$ 67,00; **Item 060** R$ 67,00; **Item 061** R$ 61,00; **Item 062** R$ 61,00; **Item 063** R$ 61,00; **Item 065** R$ 61,00; **Item 068** R$ 65,00; **Item 069** R$ 101,00; **Item 070** R$ 140,00; **Item 071** R$ 35,00; **Item 072** R$ 33,00; **Item 075** R$ 13,00; **Item 076** R$ 20,00; **Item 077** R$ 198,00; **Item 078** R$ 103,00; **Item 079** R$ 110,00; **Item 080** R$ 1,20; **Item 081** R$ 600,00; **Item 082** R$ 0,80; **Item 083** R$ 55,00; **Item 084** R$ 75,00; **Item 085** R$ 261,00; **Item 086** R$ 343,00; **Item 088** R$ 510,00; **Item 089** R$ 0,20; **Item 090** R$ 3,40; **Item 091** R$ 82,00; **Item 092** R$ 200,00; **Item 093** R$ 85,00; **Item 094** R$ 30,00; **Item 096** R$ 12,00; **Item 097** R$ 17,50; **Item 098** R$ 11,79; **Item 099** R$ 10,89; **LUZ LED INDUSTRIA E COMERCIO LTDA** – Inscrita no CNPJ sob o nº **32.617.419/0001-83**: **ITEM 007** R$ 40,50; **Item 008** R$ 40,50; **Item 011** R$ 40,50; **Item 012** R$ 40,50; **Item 043** R$ 1,925; **Item 044** R$ 20,881; **Item 046** R$ 2,191; **Item 049** R$ 67,20; **Item 050** R$ 0,9077; **Item 051** R$ 53,515; **Item 052** R$ 29,5925; **Item 057** Item 118,755; **Item 066** R$ 33,60; **Item 067** R$ 44,10; **Item 073** R$ 1,40; **Item 074** R$ 1,40; **Item 095** R$ 49,35; **Item 100** R$ 29,099; **Item 101** R$ 34,944; **Item 102** R$ 7,1421; **Item 103** R$ 8,5852; **Item 104** R$ 13,034; **Item 105** R$ 19,019; GABINETE DO PREFEITO, em 21 de julho de 2021.
ROBERTO NAVES E SIQUEIRA
Prefeito de Anápolis
9633

EDITAL DE COMUNICAÇÃO AREIALTO EXTRAÇÃO COMÉRCIO E TRANSPORTE DE AREIA LTDA, CNPJ: 00.114.258/0001-19, torna público que recebeu da Secretaria de Estado de Meio Ambiente e Desenvolvimento Sustentável-SEMAD, a Licença de Instalação nº 331/2021 para a atividade de extração de areia no leito do rio Piracanjuba, referente ao processo ANM 860.263/2013 no local denominado fazenda Sussuapara, zona rural, município de Orizona-GO.
9628

EXTRATO DO CONTRATO DE
EXECUÇÃO DE OBRA Nº 017/2021
Objeto: Contratação de empresa de engenharia para construção de praça no lago municipal, localizado às margens da GO-525, na entrada do Município de Guaraíta/GO.
Modalidade: Tomada de Preço nº 001/2021 (Processo nº 2309/2021).
Origem do Recurso: Governo Federal/Ministério do Turismo/Caixa e Município de Guaraíta/GO.
Contrato de Repasse nº 887401/2019/MINISTÉRIO DO TURISMO/CAIXA.
Contratante: MUNICÍPIO DE GUARAÍTA/GO.
Vencedor: MSR ENGENHARIA EIRELI - EPP.
CNPJ/MF: 15.006.573/0001-08.
Valor: R$ 235.589,22 (duzentos e trinta e cinco mil, quinhentos e oitenta e nove reais e vinte e dois centavos).
Data da Assinatura do Contrato: 04/08/2021.
Vigência: 03 (três) meses com início a partir da data prevista na Ordem de Serviço.
Dotação Orçamentária: 02.12.15.451.0032.1.072-4.4.90.51.00.
Guaraíta/GO, 04 de agosto de 2021.
Marceli de Freitas Coelho
Secretária Municipal do Executivo
9629-1

CÂMARA MUNICIPAL DE ANÁPOLIS CONTRATO 18/2021 Contratante: Câmara Municipal de Anápolis-GO. Objeto: Prestação de serviço de alarme e monitoramento nas dependências da Câmara Municipal de Anápolis. Contratado Máxima Sistemas Eletrônicos de Segurança LTDA. Valor R$12.960,00. Com Vigência a partir de 02/08/2021 até 01/08/2022. Anápolis, 04 de agosto de 2021. DIRETOR ADMINISTRATIVO PEDRO PAULO GARCIA DE ARAÚJO DOS SANTOS.
9631-1

CÂMARA MUNICIPAL DE ANÁPOLIS Termo Aditivo 001/2021 ao Contrato nº 002/2021. Contratante: Câmara Municipal de Anápolis-GO. Objeto: Prestação de serviços continuados de limpeza nas edificações, dependências internas, externas e instalações da Câmara Municipal de Anápolis. Contratado: RR Administração e Serviços Eireli. Valor R$598.757,50. Com Vigência a partir de 01/02/2021 até 31/01/2022. Anápolis, 04 de agosto de 2021. DIRETOR ADMINISTRATIVO PEDRO PAULO GARCIA DE ARAÚJO DOS SANTOS.
9631-2

REPÚBLICA FEDERATIVA DO BRASIL ESTADO DE GOIÁS COMARCA DE SENADOR CANEDO. Registro de Imóveis, Títulos e Documentos e Civil das Pessoas Jurídicas. TÚLIO SOBRAL MARTINS E ROCHA – Registrador. **FLAVIA COELHO MARTINS E ROCHA -** Escrevente Substituta. **NELMA DA SILVA PINHEIRO -** Escrevente Autorizada. **JOYCE JANAÍNA ALMEIDA SILVA -** Escrevente Autorizada. **EDITAL DE INTIMAÇÃO - TULIO SOBRAL MARTINS E ROCHA**, Registrador da Serventia de Registro de Imóveis, Pessoas Jurídicas, Títulos e Documentos da cidade de Senador Canedo, Estado de Goiás, Termo e Comarca de igual nome, na forma da Lei etc., em cumprimento ao disposto no artigo 49 da Lei 6.766/79, **NOTIFICA CLEBER MARCIO DE SOUZA,** CPF: **905.166.801-53**, para comparecer à **FGR JARDINS ÂNCORA SPE LTDA**, pessoa jurídica de direito privado, **inscrita no CNPJ/MF nº: 21.436.883/0001-57**, com sede na Avenida Primeira Avenida, Qd. 01-B, Lts. 16-18, Sala 45, Condomínio Empresarial Village, Bairro Cidade Vera Cruz, Aparecida de Goiânia-GO, ou nesta Serventia, Avenida Central, Quadra 11, Lote 23, Conjunto Uirapuru, Senador Canedo-GO, para tratar de parcelas em aberto, relativas nos termos do Instrumento Particular de Contrato de Compra e Venda de Imóvel, passado em Senador Canedo-Goiás aos **05/04/2017**. O imóvel objeto da presente matrícula foi pela proprietária, já qualificada no R.01-retro, alienado em caráter fiduciário à: **FGR JARDINS ÂNCORA SPE LTDA,** o imóvel objeto da matrícula **nº 47.875**, situado na Rua **Orange**, Lote **07**, Quadra **G**, no loteamento fechado denominado **"AQUA RESIDENCIAL ATLÂNTICO – JARDINS PORTO"**, Senador Canedo/GO. Nesta oportunidade, fica V. Srª cientificado que, o não cumprimento da referida obrigação no prazo de **15 dias**, garante o direito de consolidação da propriedade do imóvel em favor da credora fiduciária – à: **FGR JARDINS ÂNCORA SPE LTDA–** nos termos do Art. 26 § 7° da lei 9.514/97. Nada mais. Senador Canedo, 27 de Julho de 2021. **JONATHAS NUNES SOARES,** Escrevente Autorizado.
9630

MINISTÉRIO PÚBLICO DO ESTADO DE GOIÁS
ERRATA 021/2021-SGOC
Errata do Edital de Licitação nº 091/2021
Modalidade – Tomada de Preços – Contratação de empresa para execução de obra de construção da sede das Promotorias de Morrinhos.
A PROCURADORIA-GERAL DE JUSTIÇA DO ESTADO DE GOIÁS, neste ato representada pelo Procurador-Geral de Justiça, por intermédio da Presidente da Comissão de Licitação, torna público, para conhecimento dos interessados, as alterações do Edital de Licitação nº 091/2021 e seus anexos, as quais constam no link a seguir:
https://intranet.mpgo.mp.br/sgoc/portal/processos/visualizar_documentos?id=13778.
Em virtude das modificações promovidas, a sessão pública da Tomada de Preços nº 091/2021 será realizada no dia **25 DE AGOSTO DE 2021, às 14h**, na sala 236 do Edifício-sede do MPGO.
Superintendência de Gestão Orçamentária e Compras, em Goiânia, 30 de julho de 2021.
Lindaucy Siqueira de Oliveira
Presidente da CPL
Aylton Flávio Vechi
Procurador-Geral de Justiça
9634

ESTADO DE GOIÁS
PREFEITURA MUNICIPAL DE RIO VERDE
FUNDO MUNICIPAL DE EDUCAÇÃO-FME
ATO EXTRATO DE CONTRATO / ADITIVO
Contrato nº 422/2021; Pregão Eletrônico nº 044/2021; Processo nº 156720/2021; Contratante: Fundo Municipal de Educação - FME; Contratada: Soto Comercio Eireli; Objeto: aquisição de gêneros alimentícios perecíveis, para atender as necessidades da Alimentação Escolar das Unidades Escolares (CMEI, EMEI, EMEF e EMREF) do Município de Rio Verde Goiás; Valor R$ 16.720,00 (dezesseis mil setecentos e vinte reais); Data da Assinatura: 30/07/2021; Data de Vigência: 30/07/2021 a 31/12/2021; Fundamentação Legal: termos da lei nº 8.666/93 e lei nº 10.520/2002.
9636

EDITAL DE INTIMAÇÃO Auto nº 4012/2021 Vinícius Cavalcante de Queiroz, Suboficial e Escrevente, do Cartório de Registro de Imóveis e 1º Tabelionato de Notas de Aparecida de Goiânia, nos termos do § 4º do art. 26 da Lei nº 9.514/97, pelo presente edital vem intimar **TONHÃO CARREIRO FESTAS E EVENTOS LTDA ME**, CNPJ/MF sob o nº 10.207.156/0001-00, representada por ANTONIO MOREIRA MENDES, brasileiro, filho de Americo Mendes e Gracina Moreira Mendes, divorciado, administrador, CI n° 135101-DGPC/GO, CRPF n° 095.972.471-00, e **TATIANE ALVES CRUVINEL SANTOS**, brasileira, filha de Delito Alves Cruvinel e Ionice Alves da Silva, casada sob o regime de comunhão parcial de bens, administrador, CNH n° 04430967703 DETRAN/GO, CPF n°003.447.901-50, estando em local ignorado, incerto ou inacessível, para que, no prazo de 15 (quinze) dias a contar da terceira e última publicação deste edital, efetue a purgação da mora, mediante o pagamento das importâncias elativas às parcelas vencidas e não pagas do instrumento particular de compra e venda de imóvel com alienação fiduciária em garantia, devidamente registrado nesta serventia imobiliária na matricula nº **108.806**, cujo debito principal corresponde, a R$ 63.423,54 (sessenta e três mil e quatrocentos e vinte e três reais e cinquenta e quatro centavos), devendo ser acrescido das parcelas que vencerem até o efetivo pagamento, devidamente atualizadas, além dos encargos legais, inclusive tributos, a contribuições condominiais, as despesas de intimação e publicação de edital e os emolumentos, sob pena de ser consolidada a propriedade fiduciária do imóvel denominado **UM GALPÃO COMERCIAL, edificado no LOTE 12 da QUADRA 14-A do loteamento BAIRRO VERA CRUZ, de frente com a Avenida das Nações**, neste município, em favor do credor COOPERATIVA DE CRÉDITO DE LIVRE ADMISSÃO DA GRANDE GOIÂNIA LTDA – SICOOB CREDIADAG, CNPJ/MF nº 10.209.619/0001-64, e-mail: Henrique.sobrinho@sicoobcrediadag.com.br, com sede na Rua 1126, 505, Setor Marista, Goiânia/GO, com base no disposto no § 7º do art. 26 da Lei nº 9.514/97. A purgação da mora deverá ser efetuada neste serviço registral, sutado na Avenida Abraão Lourenço de Carvalho, nº 131, Centro, Aparecida de Goiânia – Goiás. Aparecida de Goiânia, 02 de agosto de 2021
9625

AVISO DE LICITAÇÃO
PREGÃO PRESENCIAL Nº 008/2021
O Município de Turvânia-GO torna público que realizará no dia 17 de Agosto de 2021, às 09h00min, licitação na modalidade Pregão Presencial nº 008/2021, do tipo menor preço por item, tendo com objetivo Registro de Preços para AQUISIÇÃO DE GÊNEROS ALIMENTÍCIOS TIPO FRUTARIA (ITENS FRACASSADOS DO PREGÃO 013/2021 NA MODALIDADE PREGÃO ELETRÔNICO), PARA ATENDER AS DEMANDAS DO HOSPITAL E MATERNIDADE MUNICIPAL ENFERMEIRA MARIA HELENA DOS SANTOS, DA SECRETARIA MUNICIPAL DE OBRAS, TRANSPORTES E AÇÃO URBANA, DASECRETARIA MUNICIPAL DE ADMINISTRAÇÃO, DESENVOLVIMENTO ECONÔMICO E GOVERNO, DA SALA DO EMPREENDEDOR, DA SECRETARIA MUNICIPAL DE ASSISTÊNCIA SOCIAL E DO CRAS (CENTRO DE REFERÊNCIA DE ASSISTÊNCIA SOCIAL). Maiores informações e aquisição do edital junto à CPL, em horário de expediente, através do telefone (64) 3682-1768 ou pelo site: www.turvania.go.gov.br, e-mail: licitacaoturvania@gmail.com. Turvânia – Goiás, 04 de agosto de 2021. ANDERSON DE CASTRO SILVA GOMES - Pregoeiro.
9638

ESTADO DE GOIÁS
PREFEITURA MUNICIPAL DE JOVIÂNIA
AVISO DE PUBLICAÇÃO
PREGÃO PRESENCIAL Nº. 028/2021
REGISTRO DE PREÇO
OBJETO: A presente licitação tem por objeto a Aquisição de **medicamentos, materiais médico-hospitalares, e odontológicos**, para suprir as necessidades da Secretaria Municipal de Saúde, Estratégia de Saúde da Família – ESF, Hospital Municipal São Sebastião e também para o Plano Municipal de Saúde – PMS, do Município de Joviânia para o ano de 2021.
SESSÃO DE ABERTURA: 18 e 19/08/2021 - **HORA**: 08h30min.
LOCAL DE REALIZAÇÃO DA SESSÃO PÚBLICA: Avenida 7 de Setembro, Lote 14, Quadra 25, Joviânia – Go.
TIPO: Menor Preço por Item.
REGÊNCIA LEGAL: Leis nº 10.520, de 17/07/2002 e 8.666, de 21/06/1993.
INFORMAÇÕES: Avenida 7 de Setembro, Lote 14, Quadra 25, Joviânia – Go, ou pelo e-mail jovianiacpl@gmail.com, em dias úteis no horário de expediente.
EDITAL E ANEXOS NO SITE: www.joviania.go.gov.br.
Joviânia – GO, 04 de Agosto de 2021.
Jonas Dias Sousa
Pregoeiro em Exercício
9639

AQUISIÇÃO DE PÃES E QUITANDAS
A PREFEITURA MUNICIPAL DE INACIOLÂNDIA
AVISO DE LICITAÇÃO PÚBLICA
PREGÃO PRESENCIAL n.º 013/2021
A Prefeitura Municipal de Inaciolândia, Estado de Goiás, por intermédio da Comissão Permanente de Licitação torna público para conhecimento dos interessados, que fará realizar no dia 17 de agosto de 2021, às 09:00 horas, na Sala de Sessões da CPL – Prédio da Promoção Social, Rua José Gois, nº 07, Centro, nesta cidade, PREGÃO PRESENCIAL, Registro de Preço, do tipo Menor Preço, tendo por objeto: Aquisição de Pães e Quitandas, para atender as necessidades das Secretárias e Fundos Municipais de acordo com o Anexo I do Edital e conforme os ditames da Lei Federal 8.666 de 21 de junho de 1.993, com suas alterações posteriores. O Edital e maiores informações, poderão ser obtidos pelo site ou na sala de Licitações desta Prefeitura, em horário normal de expediente ou ainda pelo telefone (64) 99966-2425, licitacao@inaciolandia. go.gov.br.
INACIOLÂNDIA-GO,04/AGOSTO/2021.
EDUARDO GOUVEIA DOS SANTOS
PREGOEIRO
9637

ESTADO DE GOIÁS
PREFEITURA MUNICIPAL DE RIO VERDE
FUNDO MUNICIPAL DE SAÚDE – FMS
ATO EXTRATO DE CONTRATO
Contrato nº 978/2021; Ato de Inexigibilidade nº 433/2018; Chamamento Público nº 010/2018; Processo nº 154026/2021; Contratante: Fundo Municipal de Saúde; Contratada: DLS medicina Diagnóstica S/S Ltda.; Objeto: Contratação de pessoas jurídicas na prestação de serviços Médicos em Unidade Própria, sem vínculo empregatício, para atender as necessidades do Fundo Municipal de Saúde de Rio Verde GO; Valor: R$ 298.200,00 (Duzentos e Noventa e Oito Mil e Duzentos Reais); Data da Assinatura: 28/06/2021; Data de Vigência: 01/07/2021 até 31/12/2021; Fundamentação Legal: termos da lei nº 8.666/93 e lei nº 10.520/2002.
9644

A ISOESTE METALICA INDUSTRIA E COMERCIO LTDA - ME (37.249.299/0001-22) torna público que REQUEREU da Secretaria do Meio Ambiente e Desenvolvimento Sustentável – SEMAD, a RENOVAÇÃO da Licenças Ambiental de Funcionamento, n° 184/2021, para a atividade de Fabricação de Estruturas Metálicas em uma área de 12.682,23 m², localizada no Município de Anápolis, GO
9632-1

Fundo Municipal de Saúde de Marzagão – Estado de Goiás
Extrato de Termo de
Cancelamento de Item PP Nº 19/2021
Conforme Processo Administrativo nº 3109/2021, ficam cancelados os itens 68 e 69, da Ata de Registro de Preços nº 33/2021, com a empresa Mercantil Barreto Comercial de Produtos Hospitalares e Suprimentos Ltda ME. Marzagão, 03/08/2021. Inês Marques da Silva, Pregoeira.

A Agropecuária Jupiá Ltda – ME, inscrita no CNPJ sob n.º 00.131.730/0001-21, torna público que **recebeu** da Secretaria de Estado de Meio Ambiente e Desenvolvimento Sustentável – SEMAD, a Licença Corretiva de Funcionamento n.º 318/2021 referente a barragens instaladas na Fazenda Jupiá, no município de Nova Crixás – GO.
9632-2

EXTRATO DE ATA DE REGISTRO DE PREÇOS - PP Nº 09/2021 - Contratante: Prefeitura, FMS e FMAS. Objeto: Aquisição de peças automotivas linha leve. Contratada: Ata 14: HG DISTRIBUIDORA AUTOMOTIVA LTDA, valor total R$ 537.633,12. Os preços registrados estão disponíveis no site www.agualimpa.go.gov.br. Vigência das atas: 02/08/2022. Assinatura: 02/08/2021. Água Limpa, 02/08/2021. Marcos Henrique Moura Martins, pregoeiro.

República Federativa do Brasil
Estado de Goiás
Comarca da Capital
REGISTRO DE IMÓVEIS DA 1ª CIRCUNSCRIÇÃO DE GOIÂNIA
Av. T-9, esquina com R. C-211, n. 2322, Edifício Inove
Inteligent Place, Térreo, Salas 5,6 e 7 Jardim América, Goiânia-GO CEP 74.255-220.
E-mail: contato@1rigo.com.br
Telefone: (62) 3956-7600
IGOR FRANÇA GUEDES - OFICIAL DE REGISTRO

EDITAL DE INTIMAÇÃO

IGOR FRANÇA GUEDES, OFICIAL DO REGISTRO DE IMÓVEIS DA 1ª CIRCUNSCRIÇÃO DA COMARCA DE GOIÂNIA, CAPITAL DO ESTADO DE GOIÁS, REPÚBLICA FEDERATIVA DO BRASIL, NA FORMA DA LEI, ETC...

Pelo presente edital, por não ter sido encontrado nos endereços fornecidos, nos termos do § 4º do art. 26 da Lei nº 9.514/97, **INTIMA** a empresa da **KLASSE MOTORS VEICULOS LTDA – ME,** inscrita sob o CNPJ nº 73.749.590/0001-23, neste ato representada pelo Sr. **LEGIMAR ALVES GOMES,** inscrito sob o CPF nº 348.654.971-53, e Sr. **FELIPE RODRIGUES GOMES,** inscrito sob o CPF nº 701.597.961-64, a comparecerem a este Serviço de Registro de Imóveis, situado à Avenida T-9, esquina com R. C-211, nº 2.322, Edifício Inove Inteligent Place, Térreo, Salas 5, 6 e 7, no Jardim América, nesta Capital, **no prazo de quinze (15) dias,** a contar da data da última publicação do presente edital, para satisfazer as prestações vencidas e as que vencerem até a data do efetivo pagamento com os juros convencionais, as penalidades e os demais encargos contratuais, os encargos legais, além das despesas de cobrança e de intimação, referente à Alienação Fiduciária, pelo Aditivo à Cédula de Crédito Bancário nº 3225, que passa a ter o número 3533, emitida em 25/07/2017, do Apartamento sob o nº 1.302, do Edifício Jurema Pires, do Lote de terras de nº 22/21, da Quadra 370, sito à Rua C-161, no Jardim América; e Apartamento nº 101 do Edifício Calamares com direito ao boxe de garagem do Lote 19/21, da Quadra L-12, situado à Rua 19, Setor Oeste, ambos nesta capital, o qual encontra-se alienado fiduciariamente à **COOPERATIVA DE CRÉDITO DE LIVRE ADMISSÃO DAS MICRO-REGIÕES DE GOIÂNIA E ANÁPOLIS LTDA,** consoante aos registros R-14 e AV-9, das matrículas n.s 27.399 e 103.203. O valor do débito até 29/07/2021 era de R$624.420,93 (seiscentos e vinte e quatro mil, quatrocentos e vinte reais, noventa e três centavos).

Fernanda Martins Coelho Fleury
Escrevente Autorizada
9564

ACOMPANHE O JORNAL O HOJE NAS REDES SOCIAIS:
INSTAGRAM - @OHOJE
FACEBOOK - @JORNALOHOJE
TWITTER - @JORNALOHOJE
YOUTUBE - O HOJE
BAIXE O APLICATIVO O HOJE NAS PLATAFORMAS IOS E ANDROID
LEIA TAMBÉM NO www.ohoje.com

CELGPAR — GOIÁS ESTADO INOVADOR
COMPANHIA CELG DE PARTICIPAÇÕES - CELGPAR
CNPJ Nº 08.560.444/0001-93
NIRE 52300010926
COMPANHIA DE CAPITAL ABERTO
REGISTRO CVM 2139-3

EDITAL DE CONVOCAÇÃO
ASSEMBLEIA GERAL EXTRAORDINÁRIA

Convocamos os acionistas da Companhia Celg de Participações - CELGPAR ("Celgpar"), objetivando o comparecimento à Assembleia Geral Extraordinária ("Assembleia"), na forma da Lei nº 6.404, de 15.12.1976, ressalvadas as disposições presentes na Lei nº 13.303, de 30.06.2016, normas da Comissão de Valores Mobiliários, e do Estatuto Social, de 28.10.2020.

A Assembleia será realizada na Rua 2, Quadra A-37, nº 505, Edifício Gileno Godói, 1º Andar, Bairro Jardim Goiás, CEP 74805-180, em Goiânia - Goiás, endereço de unidade administrativa da Celgpar, decorrente de disposição do Art. 124, § 2º (segunda parte), da Lei nº 6.404, de 15.12.1976, às **10** (dez) **horas**, do dia **2** (dois) de **setembro** de **2021**, para deliberar sobre as seguintes matérias:

1. Eleger membro do Conselho de Administração, decorrente de substituição de representante do acionista controlador, com mandato coincidente com os Conselheiros de Administração remanescentes;
2. Incumbir à Diretoria da Celgpar a implementação de todas as medidas deliberadas; e
3. Autorizar a execução de atos relativos à publicação da ata da Assembleia e das respectivas deliberações.

INSTRUÇÕES GERAIS

a) a Celgpar, em cumprimento às disposições presentes no §1º, do Art. 21-A, da Instrução CVM nº 481, de 17 de dezembro de 2009, com circulação no Diário Oficial da União, em 18.12.2009, e retificada em 12.02.2010, disponibilizará aos acionistas, no âmbito dessa Assembleia, o mecanismo para a Votação a Distância;

b) os acionistas, em consonância com os dispositivos da Instrução CVM nº 481, de 17.12.2009, e nas orientações contidas na Proposta da Administração Para a 59ª Assembleia Geral Extraordinária ("Proposta da Administração"), poderão exercer os respectivos direitos nessa Assembleia;

c) as prerrogativas dos acionistas da Celgpar poderão ser exercidas, mediante a emissão do Direito de Voto, precedido do preenchimento e entrega do Boletim de Voto a Distância, disponibilizado nos seguintes endereços eletrônicos:
- http://ricelgpar.celggt.com/ (sítio da Celgpar);
- http://www.cvm.gov.br/ (portal da Comissão de Valores Mobiliários); e
- http://www.b3.com.br/pt_br/ (sítio da B³ S.A. - Brasil, Bolsa, Balcão).

d) os acionistas ou os respectivos representantes legais, objetivando assegurar a admissão na Assembleia (Art. 5º, *caput*, Instrução CVM nº 481, de 17.12.2009; e Art. 13, § 2º, do Estatuto Social), deverão apresentar os seguintes documentos:
- documento oficial de identidade com foto;
- fotocópia autenticada em Cartório do Estatuto Social ou do Contrato Social atualizado, no caso de acionista pessoa jurídica;
- original ou fotocópia autenticada em Cartório de procuração outorgada pelo acionista; e
- via original do extrato de posição acionária, fornecido pela instituição depositária ou pela custódia, com data não anterior a 2 (dois) dias úteis.

e) os instrumentos de mandatos com poderes especiais para representação na Assembleia deverão ser depositados na área de supervisão do Diretor Vice-Presidente e de Relações com Investidores, com antecedência mínima de 02 (dois) dias úteis anteriores à realização da Assembleia (Art. 13, § 2º, Estatuto Social);

f) os acionistas da Celgpar poderão obter cópia da Proposta da Administração e demais documentos complementares, na área de supervisão do Diretor Vice-Presidente e de Relações com Investidores e, também, nos portais da Comissão de Valores Mobiliários e da B³ S.A. - Brasil, Bolsa, Balcão, e no sítio da Celgpar; e

g) ainda, ratifica-se que a área de supervisão do Diretor Vice-Presidente e de Relações com Investidores está localizada na Avenida C, Quadra A-36, Lote 01, nº 60, Bairro Jardim Goiás, CEP 74805-070, Goiânia - Goiás, também, acessíveis pelos telefones (62) 3612 3938 / 3612 3939 / 3612 3951.

Goiânia, **2** de **agosto** de **2021.**

Savio de Faria Caram Zuquim
Conselho de Administração

WWW.OHOJE.COM
Rua 132-A, nº 124 - Setor Sul - Fone: (62) 3095-8700-Goiânia-GO

Licitmais Brasil
Quer realmente ficar sabendo de todas licitações
de seu interesse no estado de Goiás e outros estados?
Conheça nosso Gerenciador de Licitações e receba sua cortesia pelo período de 10 dias.
Captamos em todas as fontes, tais como: Jornais de grande circulação, Diários Oficiais,
Associação Goiana dos munícipios, Diários dos munícipios, comprasnet, Licitações-e e muito mais.
TEREMOS O PRAZER EM ATENDÊ-LO.
LICIT MAIS, NOSSA MISSÃO É O SEU SUCESSO!
0800 887 0450; - WhatsApp: 62-9-9842-2521
comercial@licitmais.com.br / wwww.licitmaisbrasil.com.br

NOTÍCIA EM TEMPO REAL ohoje.com | ACESSO LIVRE

O HOJE

ANO 15 Nº 4.654/55 GOIÂNIA, FIM DE SEMANA, 1º A 2 DE JUNHO DE 2019

FUNDADO EM 23 DE ABRIL DE 2004

Essência

Coluna 'Tendência' estreia em O HOJE

Nas edições de fins de semana do 'Essência', a começar pela de hoje, a consultora de imagem e visagista Maris Tavares, que também é produtora executiva, diretora de DVDs e vi-

Mostra coletiva 'Garimpo – Colecionismo' reúne alto escalão da arte brasileira com obras de artistas póstumos, como Antônio Poteiro (foto) a partir desta sábado (1º), na Potrick Galeria de Arte. Página 13

Domingo de 'Batuque, Canto e Viola'

Projeto 'Domingo no Circo', desenvolvido pelo Circo Laheto, apresenta o espetáculo 'Batuque, Canto e Viola', da Cia. Teatral Boca do Lixo, neste domingo (2), na sede do Laheto. Página 14

Pais arriscam vida de filhos em transporte clandestino

Contemporâneo até no nome.

Informação que dá voz aos segmentos cultural, econômico, político e social

O HOJE

A notícia em tempo real ohoje.com

O HOJE

Informação com
conteúdo ao seu alcance

WWW.OHOJE.COM

Rua 132-A, nº 124 - Setor Sul - Fone: (62) 3095-8700-Goiânia-GO