O HOJE

| ANO 17 | Nº 5.532 | GOIÂNIA, SEGUNDA-FEIRA, 3 DE JANEIRO DE 2022 | R$ 2,50 | FUNDADO EM 23 DE ABRIL DE 2004 OHOJE.COM

Linha Centro-Campinas pode ser teste de tarifa por trecho percorrido

Projeto de lei aprovado em dezembro do ano passado possibilitou a cobrança de tarifas por trecho percorrido abre caminho para a criação de linhas como a Centro/Campinas, que deve ser o primeiro teste do modelo. Trechos de até 5 km poderão ter tafiras pela metade do preço. Com isso, o usuário pagaria R$ 2,15 para circular entre os bairros. A demanda por novos usuários é a principal motivação para a criação de uma linha com custo reduzido, tendo em vista a redução de passageiros durante os períodos mais críticos da pandemia e que ainda não foram recuperados. **Cidades 10**

VALDIR COSCODAI
Ética em tempos de big dataInteligência artificial, Webscrapping e Deep learning
Opinião 3

"Orçamento secreto é pior que o Mensalão", diz Kajuru

Senador por Goiás, Jorge Kajuru (Podemos) critica distribuição de recursos para parlamentares em troca de apoio em votações na Câmara e no Senado Federal.
Política 2

O que esperar da política goiana para as eleições

Em 2022, toda a classe política estará concentrada nas eleições de outubro. Mesmo quem não disputar o pleito deve estar em campanha ao lado de aliados e partiários. Prazos como a janela partidária e o dia de registro das candidaturas são os mais importantes.
Política 2

Caiado vistoria regiões goianas atingidas por chuvas

O governador Ronaldo Caiado esteve, neste domingo (02/01), no distrito de Vazante, em Divinópolis de Goiás, no Nordeste do Estado, para avaliar a situação das comunidades que ficaram ilhadas após o aumento do volume dos rios, ocasionado pelas chuvas recorrentes dos últimos dias. **Cidades 11**

Expectativas de retorno dos eventos para 2022

Setor foi um dos mais atingidos pelas restrições impostas para reduzir a disseminação da Covid-19 no país. **Cidades 11**

Após polêmica, vereadores querem acabar com assinaturas fantasmas

Depois de tentar aprovar um projeto que aumentava o próprio salário e o número de vagas na Câmara dos deputados com rúbricas indecifráveis na proposta, os vereadores de Goiânia querem implementar um sistema digital para coleta de assinaturas. A medida por impedir avanços antidemocráticos e aprovação de matérias sem discussão junto à população. **Política 5**

Geração que transforma hobby em negócios

Geração Y é mais criativa quando o assunto é transformar hobbys e diversão em modelo de negócio na busca por autonomia. **Negócios 17**

Assim como o PSL, O PSD pode ficar sem bancada na Alego em 2022
Xadrez 2

Motorista não pagará DPVAT pelo segundo ano consecutivo
Economia 4

Campanha arrecada itens para famílias no Nordeste Goiano
Cidades 10

Desoneração da folha para 17 setores é prorrogada até 2023
Economia 4

Desafios para o Ano Novo e ferramentas para ser mais feliz

Chegada de um novo ano pode ser uma boa ferramenta para mudanças de hábitos e realização de sonhos e metas para cumprir ao longo do ano. **Cidades 9**

Câmara ampliou ajuda a agricultura familiar

Medidas fazem parte do balanço da Câmara dos Deputados sobre projetos aprovados em 2021. Governo, por outro lado, reduziu atenção a agricultura familiar privilegiando grandes produtores.
Política 6

GOIÁS REFORÇA defesa e renova com volante

Goiás oficializa contratação de Caetano e prorroga vínculo com Caio Vinícius. Zagueiro foi anunciado, junto a renovação do voltante. **Esportes 7**

ISSN 1983-509-4

Dólar: (paralelo) R$ 5,57 | **Dólar:** (comercial) R$ 5,576 | **Euro:** (Comercial) R$ 6,314 | **Boi gordo:** (Média) R$ 335,85 **Poupança:** 0,3715% | **Ouro:** R$ 326,30 | **Bovespa:** +0,69%

Fale O HOJE
Negócios: (62) 3095-8722
Classificados: (62) 3095-8700
Leitor: (62) 3095-8772 | editor@ohoje.com.br

Tempo em Goiânia
27º C
18º C
Sol com algumas nuvens. Chove rápido durante o dia e à noite.

ohoje.com
GOIÂNIA, SEGUNDA-FEIRA, 3 DE JANEIRO DE 2022 | O HOJE

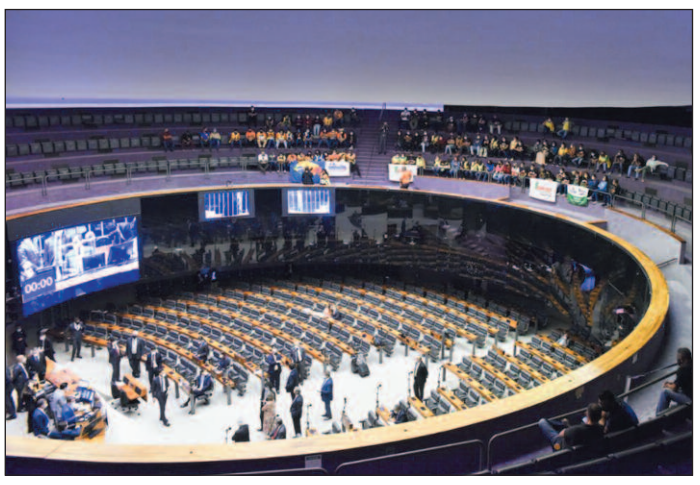

Senador criticou receita que 12 parlamentares goianos receberam

"Orçamento secreto de Bolsonaro é muito pior que o Mensalão", diz Kajuru

O senador Jorge Kajuru (Podemos) condenou a prática do orçamento secreto que é utilizado para angariar apoio de deputados e senadores em votações de interesse do governo de Jair Bolsonaro (sem partido). O senador apontou ainda que os recursos utilizados são maiores que o mensalão que comprava apoio dos partidos no Congresso durante o primeiro ano do governo Lula (PT).

"É um Mensalão 2.0? O orçamento secreto de Bolsonaro é muito pior que o do Mensalão. É um crime inaceitável, é escandaloso. Para mim, tinha que ter punição, condenação", disse Kajuru em entrevista à rádio Jovem Pan.

O goiano aponta que para o ano de 2022 a expectativa é que os recursos destinados à compra de parlamentares seja ainda maior tendo em vista as eleições presidenciais. "No mundo em que vivemos, não há almoço grátis. Mas este é o almoço mais caro que eu já vi", compara.

O que é o orçamento sec

As emendas de relator são um dos quatro tipos de emendas existente. São elas: a individual, a de bancada, a de comissão e a da relatoria. A diferença da de relator para as outras é que ela é definida pelo deputado federal ou senador escolhido como relator-geral do Orçamento a cada ano, em negociações geralmente informais com os demais colegas. **(Raphael Bezerra, especial para O Hoje)**

Xadrez

Venceslau Pimentel | xadrez@ohoje.com.br

Assim como o PSL, O PSD pode ficar sem bancada na Alego em 2022

Em meio à disputa pela vaga ao Senado na chapa governista, o PSD de Vilmar Rocha, e o PP de Alexandre Baldy tendem a perder quadros dos partidos. Na Assembleia Legislativa, por exemplo, o PSD pode ficar sem os dois deputados da bancada: Lucas Calil, que vai buscar a reeleição por outra legenda, e que nas eleições de 2020 defendia que o partido caminhasse com o MDB de Daniel Vilela; e Wilde Cambão, que está decidindo se disputa vaga na Câmara Federal, possivelmente pela União Brasil, fruto da fusão do DEM com o PSL. Os dois parlamentares, no entanto, seguem na base aliada de Ronaldo Caiado.

Páreo no Entorno

Wilde Cambão terá um desafio pela frente, se partir para disputar uma cadeira na Câmara dos Deputados, porque ele é adversário do prefeito de Luziânia, Diego Sorgatto (DM), que vai apoiar o deputado federal tucano Célio Silveira, que está de saída do PSDB e deve ingressar no MDB.

Citação

Recém-filiado ao Podemos, o senador Jorge Kajuru, ex-Cidadania, não mereceu a mesma distinção da presidente nacional do partido, Renata Abreu. Ela destacou as filiações do ex-ministro Sérgio Moro e do procurador da República Deltan Dallagnol.

Bingo

Em comum acordo com o governador Ronaldo Caiado, o prefeito de Catalão, Adib Elias (Podemos), confirmando que não lançaria a sua mulher, Adriete Elias, na disputa em 2022, vai apoiar Leovil Evangelista Júnior (DEM), secretário municipal de Habitação.

Sonrisal

Ao vistoriar obras de reparo em rodovias, o governador Ronaldo Caiado não perdeu a oportunidade de alfinetar mais uma vez o adversário Marconi Perillo (PSDB), apontando asfalto de má qualidade na GO-447.

Sombra do PT

Mais do que os renomados cantores, tem repercutido o fato de o presidente Jair Bolsonaro disputar, nesta quarta-feira, partida de futebol em Buriti Alegre, terra de Delúbio Soares, o ex-tesoureiro do PT envolvido no mensalão.

De olho

Necessárias nestes tempos de espalhamento de notícias falsas, a CPMI das Fake News vai atuar neste ano eleitoral, justamente para evitar que o processo seja contaminado e interfira no resultado das urnas.

Sobrestado

Está sob pedido de vista, solicitado pelo vereador Anselmo Pereira (MDB), o projeto que tramita na Câmara de Goiânia que autoriza o município a comprar vacina contra Covid-19 para os goianienses, para não ficar refém do plano nacional de imunização.

CURTAS

Com o recesso parlamentar de fim de ano, deputados estaduais se movimentam em busca da reeleição ou uma disputa por uma cadeira na Câmara Federal. Ao menos sete querem chegar ao Congresso, em 2023.

Cinco pontos da política goiana para ficar de olho em 2022

Com eleições, ano que se inicia promete ser politicamente agitado em Goiás

Marcelo Mariano

Disputa pelo Palácio das Esmeraldas esquenta clima no começo do ano até a eleição em outubro

Em 2022, toda a classe política goiana estará concentrada nas eleições de outubro. Até mesmo os que não disputarão o pleito, como a maioria de prefeitos e vereadores, farão parte das campanhas de seus aliados.

A eleição, claro, é o grande assunto para ficar de olho. O governador Ronaldo Caiado (DEM/União) conseguirá manter o favoritismo e ser reeleito? Haverá grandes renovações na Assembleia Legislativa e entre deputados federais goianos? Essas são apenas algumas das perguntas a serem respondidas.

Até outubro, porém, há outros pontos importantes para prestar atenção e que com certeza terão impacto na hora do voto. Por exemplo, no início de abril, encerra o prazo para políticos mudarem de partido.

A janela partidária, como esse período é chamado, tem tudo a ver com o primeiro item de uma lista, elaborada pelo jornal O Hoje, com cinco assuntos sobre expectativas para a goiana neste ano que se inicia.

Partido de Mendanha

Fora do MDB desde que o presidente estadual do partido, Daniel Vilela, foi anunciado como candidato a vice na chapa caiadista, o prefeito de Aparecida de Goiânia, Gustavo Mendanha, tem justamente até a janela partidária para encontrar uma nova legenda, e sua decisão pode ter reflexos em outras alianças. Ele mantém conversas principalmente com PL, Podemos e Republicanos, entre outros.

Se for para o PL, de Jair Bolsonaro, o presidente não deve bancar a candidatura do deputado federal Vitor Hugo ao governo. Se for para o Podemos, o também deputado federal José Nelto tende a deixar o partido do presidenciável Sergio Moro. Se for para o Republicanos, o prefeito de Goiânia, Rogério Cruz, dificilmente estará no mesmo palanque de Caiado.

Insatisfeitos com Daniel

A aliança entre Caiado e Daniel também provocou insatisfações por parte de alguns nomes da base governista, como o senador Vanderlan Cardoso (PSD), o deputado estadual e presidente da Assembleia Legislativa, Lissauer Vieira (de saída do PSB), e o prefeito de Catalão, Adib Elias (Podemos).

Diante desse cenário, que se soma à morte de Iris Rezende, maior fiador da aliança, muitos acreditam que Daniel, apesar do apoio irrestrito de Caiado, pode não se sustentar na vice. Essa é uma questão que só será resolvida nas convenções partidárias, entre o final de julho e o início de agosto, quando também ficará claro se a base caiadista sofrerá ruptura ou não.

Candidatos a senador

Um outro assunto que terá o martelo batido durante as convenções partidárias diz respeito aos candidatos a senador. Como apenas um será eleito em 2022, a briga por espaço nas chapas majoritárias, especialmente a de Caiado, está acirrada.

Devido ao elevado número de pré-candidatos ao Senado (pelo menos seis), especula-se a possibilidade de candidaturas avulsas, ou seja, sem estar vinculado a uma chapa, o que só é possível na eventualidade de um partido, no momento da convenção, não declarar apoio a nenhum governadoriável.

Marconi de volta

O ex-governador Marconi Perillo (PSDB) quer voltar ao Palácio das Esmeraldas, mas também cogita tentar uma cadeira de senador ou, em último caso, de deputado federal. O resultado que obtiver nas urnas pode reanimar os tucanos ou afundá-los de vez.

Polarização nacional

Por fim, o resultado das urnas também dará respostas sobre a influência da polarização nacional em Goiás. Lula (PT) vencerá ou não Bolsonaro no estado, de perfil conservador e um dos lugares mais visitados pelo presidente em agendas oficiais? Se perder a nível nacional e conseguir um bom desempenho em solo goiano, este tem condições de se tornar um forte reduto do bolsonarismo. **(Especial para O Hoje)**

Ética em tempos de tecnologia

Valdir Coscodai

Big data, Inteligência artificial, Webscrapping e Deep learning são palavras presentes na hype nos últimos tempos. Não é para menos: em diversos filmes dos anos 80 e 90, o Século 21 era retratado com carros voadores e tecnologias muito avançadas. Exageros à parte, a sociedade conseguiu evoluir em muitos sentidos, tal como os veículos autônomos, reconhecimento facial, internet das coisas e um avanço nos sistemas e processamentos computacionais, que permitem coletar e analisar milhões de dados em nanosegundos, em processadores cada vez menores.

A análise quase instantânea de dados e informações são a força motriz de diversas novas tecnologias relacionadas a data analytics. Tal disponibilidade e o acesso a dados têm transformado a relação de trabalho de diversas profissões. Com a contabilidade, são inegáveis a agilidade e o dinamismo gerados por métodos e softwares cada vez mais responsivos e dinâmicos.

Na auditoria independente, se a empresa auditada apresentar tecnologia compatível em ser utilizada pelo auditor, pode permitir que todos os dados sejam disponibilizados para análise. Assim, o trabalho pode basear-se na totalidade dos dados e não apenas em amostragem, e utilizar tecnologias como Big Data e ferramentas de data analytics para verificar indícios de distorções. Métodos avançados, como machine learning, geram resultados conforme o entendimento do padrão dos dados inseridos, cuja análise pode apontar indícios de erros ou irregularidades.

Esses são exemplos sobre como a contabilidade e a auditoria podem usufruir da tecnologia para ganhar mais dinamismo, em um mundo de dados tão abundantes. É do interesse de toda a sociedade que esses dados se traduzam em informação válida e confiável. Conforme consta do código do IESBA (Conselho Internacional Emissor de Normas Éticas para Contadores), com tradução e convergência em nosso país realizadas pelo Conselho Federal de Contabilidade, em parceria com o Ibracon, o profissional não deve visar apenas à satisfação de um cliente ou organização. Tem, também, a responsabilidade de agir em prol do interesse público.

A questão que se coloca é se a tecnologia teria algum impacto na conduta ética do profissional cuja inclusão seria imprescindível no código do IESBA. Cabe destacar que este norteia-se por princípios e condutas abrangentes. Mesmo assim, na sua última revisão, que entrará em vigência em dezembro de 2021, o órgão objetivou promover a função e mentalidade esperadas dos profissionais de contabilidade. Os princípios fundamentais de ética permaneceram os mesmos: integridade, objetividade, competência e devido zelo, confidencialidade e comportamento profissional.

Porém, foram incluídas algumas relações com a tecnologia que poderiam influenciar esses princípios. No que se refere à objetividade, o órgão descreveu que este princípio não deve ser comprometido sob influência do uso de tecnologias: o profissional deve se manter objetivo e utilizar a tecnologia como sua aliada, mas com cuidado para que as novas tecnologias não gerem um viés e afetem seu julgamento. Ao exercer o julgamento profissional, é expresso no código que se deve evitar atuar sob influência ou dependência indevida de tecnologia, bem como de indivíduos e organizações. O ceticismo profissional continua sendo pilar fundamental e impossível de ser delegado a ferramentas automatizadas.

Outra inclusão na nova versão do código de ética refere-se à competência: é expresso o dever do profissional em se manter atualizado quanto ao uso de novas tecnologias, além dos desenvolvimentos técnicos e profissionais. Essa exigência do IESBA vem da necessidade de que não se pode basear a habilidade do auditor somente nos conhecimentos técnicos, estes indispensáveis, mas que devem ser associados ao conhecimento de novas ferramentas e formas de trabalho.

Exemplo de como a tecnologia não pode substituir avaliações eminentemente humanas é o recrutamento feito por uma grande empresa, por meio de ferramenta de inteligência artificial. Como o sistema baseou os critérios de seleção em dados históricos, a relação dos candidatos selecionados apresentou discriminação de gênero. Uma publicação do ICAEW (Institute of Chartered Accountants in England and Wales) sobre ética, novas tecnologias e contabilidade reporta o episódio como evidência de como os recursos tecnológicos podem refletir problemas e preconceitos humanos, se não forem bem arquitetados.

O código do IESBA, em sua nova versão revisada, deixa claro que mudanças de tecnologia e evolução dos mercados financeiros fazem com que seja inviável apresentar uma lista estanque de serviços de não asseguração que as firmas podem fornecer aos clientes de auditoria sem afetar sua independência. Aí, cabe às auditorias independentes e seus profissionais utilizarem o framework conceitual previsto no Código de Ética, inclusive em eventuais situações específicas não previstas no documento.

Os trabalhos dos órgãos normalizadores ainda estão em curso e assuntos relacionados à ética/tecnologia serão alvos de constantes discussões. Os auditores independentes, como contadores e relevantes asseguradores de informações, são agentes ativos desse processo, seja por compreenderem os limites e implicações do uso de ferramentas automatizadas ou por entenderem seu papel no processo. Manter-se atualizado não é só uma questão de sobrevivência, mas também de ética e responsabilidade com seu cliente e com o público que deposita a confiança em seus trabalhos, sempre pautados pela lisura que se espera desses profissionais.

Valdir Coscodai é presidente do Ibracon -- Instituto de Auditoria Independente do Brasil

Turismo vai melhor com saneamento

Ricardo Mendes

A temporada de férias é o período de merecido descanso para milhares de brasileiros. Neste final de ano, ela tem um valor ainda maior diante da retomada gradual das atividades presenciais por conta da pandemia de Covid-19. Um dos setores mais afetados pela obrigatoriedade de isolamento social, a indústria do turismo já consegue enxergar a luz no fim do túnel.

O Brasil também recebe a vista de mais de 6 milhões de turistas internacionais, segundo dados do Anuário Estatístico de Turismo 2020. Os meses de janeiro e fevereiro foram os mais procurados pelos visitantes, que fazem essa indústria responder por cerca de 8% do PIB (Produto Interno Bruto) e criar 7 milhões de empregos.

O turismo poderia ser ainda melhor. A ausência de infraestrutura de abastecimento de água e esgotamento sanitário tem sido um dos gargalos para o crescimento dessa indústria. A universalização do saneamento básico pode ampliar ganhos de renda na ordem de R$ 2,143 bilhões por ano segundo estudos realizados pelo Instituto Trata Brasil. De acordo com a pesquisa, no acumulado entre os anos de 2016 a 2036, o valor presente dos ganhos no turismo pode atingir R$ 42,860 bilhões no país.

A falta de saneamento traz ainda os ricos de doenças relacionadas à veiculação hídrica. Segundo dados do SNIS (Sistema Nacional de Informações sobre Saneamento), foram registradas mais de 273 mil internações por essas doenças em 2019. Um turista que for afetado por um problema como esse dificilmente volta e indica a localidade para outro visitante.

Portanto, o investimento em saneamento se torna fundamental para o desenvolvimento dessa indústria no país. Além de melhorar a qualidade de vida da população local, abre oportunidades de negócios e geração de trabalho e renda para milhares de brasileiros.

O novo marco legal do saneamento é a oportunidade para os municípios avançarem na infraestrutura de abastecimento de água potável e esgotamento sanitário. O turismo brasileiro tem muito a ganhar!

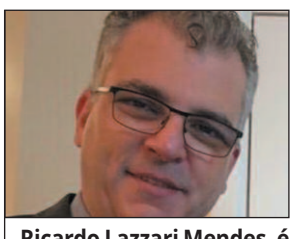

Ricardo Lazzari Mendes, é presidente da Apecs

CARTA DO LEITOR

Decepção de Goiás

Quero deixar aqui a minha decepção com os goianienses. Eu moro em Aparecida de Goiânia, mas trabalho na capital. Recentemente estive no Tocantins com o meu pai, para um tratamento médico. Ao chegar à cidade, fomos encaminhados para o devido local. Lá todas as medidas de higiene eram tomadas, ninguém sem máscaras ou com ela pelas metades. Ao retornar eu percebi o quanto a população de Goiânia não leva a sério o uso da máscara. Alguns com ela pendurada, outros usando ela no pescoço, grande parte com o nariz de fora... Um horror! Até pra ouvir melhor eu já vi gente tirando a máscara.

Maria Odete
Aparecida de Goiânia

Incertezas

Está cada vez mais difícil para os micro e pequenos empresários conseguirem crédito junto às instituições financeiras. Estão todos à própria sorte. Com restrições ao funcionamento do comércio, que demorou para abrir e, quando houve o retorno, apenas sendo permitido funcionar com capacidade baixa de clientes. Por outro lado, os empresários são 'vítimas' novamente com custos extras para aquisição de equipamentos de segurança e higiene para conter a Covid-19.

Fábio Monteiro
Goiânia

CONTA PONTO

"O Estado tem a função de cuidar das pessoas. Foi esse o motivo pelo qual nós trouxemos esses cartões. Não tem nada mais gratificante no mundo do que governar sabendo que o foco principal é a pessoa"

Ronaldo Caiado durante a entrega de cartões do Programa Mães de Goiás. Os repasses foram feitos em Aragoiânia (497), Trindade (1.667), Morrinhos (466) e Quirinópolis (462). O benefício oferece R$ 250 mensais

INTERAJA CONOSCO

@jornalohoje
"Merece um advogado pra deixar ela com ficha limpa.ela tá certinha se tivesse denunciado ele,ele estaria soltinho da silva,agora tá no quinto dos inferno", cometou a internauta sobre a mãe que matou um homem que confessou ter estuprado sua filha
Mauricea França

@ohoje
"Tejota vem fazendo um bom trabalho ao Lado do governador", comentou a internauta sobre a articulação que o vice-governador Lincoln Tejota realiza com a Câmara de Goiânia
Luiza Amorim

@jornalohoje
É falso que pesquisas não indicaram vitória de Bolsonaro em 2018, mostram AFP e Lupa. Pesquisas realizadas antes do 1º e do 2º turno já apontavam o então candidato Jair Bolsonaro como favorito à eleição presidencial de 2018, mostram checagens das duas agências. Ibope e Datafolha realizaram pesquisas perto do 2º turno que apontaram para números muito parecidos com os oficiais.

Aos colaboradores do O Hoje: Artigos para este espaço devem conter no máximo 4.000 caracteres e também podem ser divulgados no portal **ohoje.com.** São analisados os textos enviados, com foto e assinatura, para editor@ohoje.com.br. Cartas não podem ultrapassar 800 caracteres e o endereço para envio é o mesmo dos artigos. Mais informações podem ser obtidas pelo (62) 3095-8742.

O HOJE
Editora Raízes Ltda
16.880.052.0001-30

Presidente
Gean Alaesse Cordeiro

Bancas:
R$ 2,50

Redação: (62) 3095-8737 editor@hojenoticia.com.br | **O Hoje.com:** (62) 3095-8700 / 42 WhatsApp (62) 99968-8702
Comercial: (62) 3095-8722 / 29 (62) 99224-7064 comercial1@ohoje.com.br | **Circulação:** Capital (62) 3095-8727 e Interior (62) 3095-8772 admin.financeiro@ohoje.com.br | **Endereço:** Rua 132-A nº 124, Setor Sul, CEP 74093-220 - Goiânia/GO

ohoje.com
GOIÂNIA, SEGUNDA-FEIRA, 3 DE JANEIRO DE 2022 | O HOJE

Anderson Riedel - PR

Renúncia fiscal pode chegar a R$ 374 milhões em 2022

MP reduz alíquota do IRRF para operações de arrendamento de aeronaves

O governo federal editou uma medida provisória (MP) que reduz as alíquotas do Imposto de Renda Retido na Fonte (IRRF) nas operações de arrendamento (leasing) de aeronaves e motores. A MP, publicada na última sexta-feira (31) em edição extra do Diário Oficial da União, é voltada para as empresas do setor de transporte aéreo regular de passageiros ou de cargas. A medida, que começa a valer a partir de hoje (1º), diz que a redução terá a duração máxima de cinco anos.

Atualmente, a alíquota de IRRF praticada sobre leasing de aeronaves é de 15%. Segundo o texto, a alíquota será reduzida de 15% a zero nos próximos dois anos. A partir de 2024 as alíquotas terão um acréscimo gradual de 1% ao ano. Ou seja, será de 1% em 2024, 2% em 2025 e 3% em 2026.

De acordo com a Secretaria-Geral da Presidência da República, a medida representa uma renúncia fiscal total de R$ 374 milhões para 2022; R$ 382 milhões para 2023; R$ 378 milhões para 2024; R$ 371 milhões para 2025 e R$ 158 milhões para 2026.

"A alíquota atualmente praticada, de 15% desde 2021, tem efeitos negativos sobre as operações de turismo, gerando aumento de custos e dificultando a recuperação do setor no cenário da pandemia. Uma vez que provoca o encarecimento de viagens, diminui a demanda e retrai o consumo", disse a secretaria.

O governo afirma ainda que a isenção será compensada pelo aumento de arrecadação de receitas tributárias decorrente da medida de revogação da tributação especial da Contribuição para o PIS/Pasep, da Cofins, da Contribuição para o PIS/Pasep-Importação e da Cofins-Importação relativa à nafta e a outros produtos destinados a centrais petroquímicas no chamado Regime Especial da Indústria Química (Reiq).

Pela legislação, o prazo de vigência da MP é de 60 dias, podendo ser prorrogado uma vez por igual período. O texto precisa ser votado na Câmara dos Deputados e no Senado antes do prazo final ou perderá a validade.

MEI-Caminhoneiro

O Diário Oficial de sexta-feira também trouxe a sanção do Projeto de Lei de Conversão 147/2019, que altera a lei que trata do Estatuto Nacional da Microempresa e da Empresa de Pequeno Porte e do Regime Especial do Simples.

Dentre as mudanças na legislação está a criação da figura do Microempreendedor Individual (MEI) Caminhoneiro, voltada para os transportadores autônomos de cargas. Além da inclusão no MEI, o texto define novos limites de faturamento para o enquadramento dos profissionais desta categoria.

Com a alteração, a inscrição como MEI passa a ser permitida para os transportadores e caminhoneiros que possuam faturamento de até R$ 251.600 por ano.

ISENÇÃO

Motorista não pagará DPVAT pelo segundo ano seguido

Pelo segundo ano seguido, os motoristas ficarão isentos de pagar o Seguro Obrigatório de Danos Pessoais Causados por Veículos (DPVAT). A medida foi aprovada no último dia 17 pelo Conselho Nacional de Seguros Privados (CNSP), órgão vinculado ao Ministério da Economia.

Segundo o CNSP, a isenção pôde ser concedida porque existe um excedente de recursos no FDPVAT, fundo da Caixa Econômica Federal que administra os recursos do DPVAT, para cobrir os prejuízos com acidentes de trânsito.

Ao ser constituído, em fevereiro de 2021, o FDPVAT recebeu R$ 4,3 bilhões do consórcio de seguradoras que formavam a Seguradora Líder para o fundo. Desde então, o dinheiro vem sendo consumido com o pagamento das indenizações.

O CNSP atendeu a pedido da Superintendência de Seguros Privados (Susep). O excedente foi formado com os prêmios pagos pelos próprios proprietários de veículos ao longo dos anos. Apesar de ajudar os motoristas, a medida afeta o Sistema Único de Saúde (SUS), que recebia 45% da arrecadação anual do DPVAT.

Showroom

EMPRESAS & PRODUTOS

Maiara Dal Bosco | editor@hojenoticia.com.br

Goiânia Beer Festival

A Arena Copacabana Beach (em frente ao Goiânia Shopping) receberá o 1º festival de cerveja do ano: o "Goiânia Beer Festival". Serão mais de 40 rótulos de cerveja nacionais e internacionais, reunidos em dois finais de semana de evento: dias 7, 8, 9 e 14, 15 e 16 de Janeiro de 2022, sempre das 12h às 22h. Haverá uma estrutura completa com chopeiras e stands com as principais marcas de bebidas, espaço coberto, decoração temática, espaço kids, além de área gastronômica. Shows ao vivo com Pablo Belusso (7/1), Sérgio Freitas (8/1), Jaqueline Leal (9/1) marcarão a 1ª etapa do festival. Já Danny Queiroz (14/1), Louzada Jam Trio (15/1) e Edu Moraes (16/1) se apresentarão na 2ª etapa do evento. Os Dj´s Maxmiller e Gabriel Music completam as atrações musicais todos os dias. Ingressos limitados no local mediante a doação de 2kg de alimentos não perecíveis, direcionados para "ONG + Ação". A organização é dos empresários Rafael Carvalho, Santiago Póvoa, Alexandre Camargo e Cicera Leandra. Maiores informações no @arenacopacabanabeach.

Fundo de investimento

O Sicredi acaba de anunciar uma nova opção para investidores interessados em aplicações alinhadas às práticas de sustentabilidade. O Fundo de Investimentos em ESG do Sicredi será composto por ações de empresas da B3 referências em boas práticas sociais, ambientais e de governança e estará disponível pelo aplicativo ou diretamente nas agências da instituição. Com aplicação inicial a partir de R$ 500, o investimento alinha o incentivo à sustentabilidade com rentabilidade. As empresas elegíveis para o fundo devem ter iniciativas e ações direcionadas para a preservação e revitalização do meio ambiente, com projetos voltados à transição para a economia de baixo carbono e energia renovável, além de contemplarem relações comerciais e de trabalho justas, com impacto social e com rigorosos controles de governança corporativa.

Novos cursos em 2022

O ano de 2022 trará novidades para a programação do Clube de Costura, projeto institucional do Grupo Mega Moda com o foco em democratizar a moda em Goiás. A partir de janeiro, será possível fazer cursos como: "Patchwork" para adultos e "Estamparia Criativa" e "Como Colorir Seu Croqui com Aquarela" para o público infantojuvenil em janeiro de 2022. As inscrições para todos os cursos já estão abertas e as vagas são limitadas. Os cursos para crianças e adolescentes oferecem desconto no ato da matrícula de 10% para quem levar mais uma pessoa para fazer o curso. Outras informações podem ser obtidas pelo telefone (62) 3217-7923, e-mail: atendimento@clubedecostura.com.br ou pessoalmente. O Clube de Costura segue todos os protocolos contra a disseminação da Covid-19, sendo indispensável o uso de máscara para acessar o espaço.

KFC inaugura primeira unidade em Goiás

O Buriti Shopping agora conta com uma unidade KFC - Kentucky Fried Chicken, uma das maiores redes de restaurantes do mundo especializada em frango frito. Reconhecido pelo icônico balde de frango, que também é o carro chefe da marca, o KFC oferece cardápio diversificado que inclui sanduíches, box com pedaços ou tirinhas de frango, pratos quentes criados exclusivamente para os brasileiros, snacks e sobremesas. A rede norte-americana soma mais de 20 mil restaurantes distribuídos em mais de 125 países, incluindo o Brasil, e agora contabiliza a primeira unidade no Estado de Goiás.

Inauguração

A Vans Store, marca de tênis com estilo esportista e moderno que os jovens adoram, acaba de inaugurar no Piso 2 do Flamboyant Shopping. Fundada em 1966, pelos irmãos Van Doren e mais dois sócios, eles transformaram um pequeno negócio em algo grandioso em curto espaço de tempo com o apoio dos esportistas, que descobriram a qualidade e a durabilidade das peças. O mix de produtos ainda contempla mochilas, meias, bonés e outros. O estilo moderno e despojado está presente em toda a decoração da loja, com linhas e móveis industriais e materiais naturais: como madeira, ferro e cimento queimado.

Homenagem

O Sicoob UniCentro Br, cooperativa de crédito com mais de 60 mil cooperados em Goiás, Minas Gerais, São Paulo, Tocantins e Distrito Federal, foi homenageado pela Faculdade de Medicina da Universidade Federal de Goiás (UFG) que celebrou e reconheceu a parceria entre as instituições nos últimos anos. A cooperativa vem participando de campanhas de arrecadação de equipamentos para o Hospital das Clínicas e para a Faculdade de Medicina da UFG, além de doações de materiais didáticos, entre outros. O evento aconteceu no dia 15 e contou com a presença de diretores do Sicoob UniCentro Br e de representantes da Faculdade de Medicina da UFG.

Goiano Josefo lança álbum "ZEFO VOL.1"

Fruto do amadurecimento de um longo trabalho independente, ZEFO VOL.1 é o primeiro disco de Josefo, codinome do músico goiano José Victor Rezende (24), que será lançado no próximo dia 18 nas principais plataformas de streaming. Gravado, produzido e mixado no estúdio caseiro do artista, o álbum é composto por nove faixas autorais que se entrelaçam, com sonoridade hipnotizante tomada por referências do rock psicodélico. Entre as faixas que compõem o disco estão "Brincar de Esconder", "O físico" e as novas versões "Libertar" e "Gameboy" .

Vereadores avaliam adoção de assinaturas eletrônicas

Felipe Cardoso

Apesar da esmagadora maioria se manifestar favorável à implementação do mecanismo, há quem vá na direção oposta

Enganou-se quem pensou que a chegada do recesso parlamentar colocaria um fim à sequência de polêmicas protagonizadas pela Câmara Municipal de Goiânia na reta final de 2021.

Desde que um áudio vazado pela TV Câmara confirmou o movimento do Parlamento no sentido de buscar apoio dos pares para ampliar o número de cadeiras no Legislativo, bem como reajustar o salário recebido por cada um dos vereadores, uma série de novos desgastes foram iniciados.

Primeiro, o vereador e vice-presidente do Parlamento, Clécio Alves (MDB), negou ser autor do projeto em questão, mesmo tendo seu nome vinculado ao documento no portal da Transparência da Casa de Leis e também aparecer nas gravações da TV Câmara recolhendo assinaturas para o projeto.

"Este não é e nunca foi um projeto meu, tanto que a minha assinatura não existe nele. Não posso ser autor de uma matéria que sequer assinei. Quando vi, imediatamente pedi que fosse corrigido. Um grupo de vereadores apresentou esse projeto, não tem vereador A ou B, isso realmente foi uma falha da Câmara e já chamei atenção. (...) Além disso, eu também não faço parte desse grupo de vereadores que tiveram a iniciativa, o que torna essa falta ainda mais grave", argumentou em entrevista ao O Hoje.

Depois, foi a vez de dois vereadores se desentenderem em plenário após um suposto "recuo" por parte de alguns parlamentares em relação ao texto. As discussões levaram ao encerramento antecipado de uma das últimas sessões do Legislativo em 22 de dezembro.

Depois de todo o imbróglio, foi a vez de cinco assinaturas no projeto figurarem como "assinaturas fantasmas", haja vista que não puderam ser identificadas nem mesmo pelo Parlamento. Diante de toda a confusão envolvendo a matéria, foi comunicado à imprensa local a existência de um processo de digitalização, com o intuito de dar fim às rubricas em processos que acompanham os processos legislativos. A intenção é garantir mais transparência e evitar que problemas como esse voltem a se repetir no futuro.

Os vereadores foram ouvidos pela reportagem sobre o assunto. Apesar da esmagadora maioria se manifestar favorável à implementação de tal mecanismo, há quem vá na direção oposta. É o caso da vereadora Aava Santiago (PSDB) que, à reportagem, considerou que a medida pode terminar "trocando o sofá sem trocar os adúlteros".

"Quando vou recolher assinaturas em plenário, levo uma folha com os nomes de todos os parlamentares e cada um assina em cima do seu. Isso, por si só, resolveria esse problema. Agora, acabar com esse tipo de procedimento vai contra a dinâmica do plenário. Muitas vezes assinamos inversões de pauta ali na hora, por exemplo. Ao meu ver, isso tiraria o poder daquilo que é instantâneo. Se todas as vezes que enfrentarmos situações constrangedoras como essa, agirmos com impulso, vamos viver susto atrás de susto", criticou.

Aval

Por outro lado, o vereador e presidente da Comissão de Constituição e Justiça da Casa, Henrique Alves (MDB), acredita que a medida trará mais "transparência" aos processos. "É uma evolução natural. Vivi isso na digitalização dos processos do Fórum enquanto advogado. Essa mudança trará mais agilidade para os trâmites internos", avaliou.

O imbróglio envolvendo a ampliação do número de cadeiras serviu, para ele, como "motivação" para que a ideia, que não é nova, pudesse prosperar na Casa. "A câmara já tem um sistema moderno de plenário. É claro que será necessário um prazo para implementação, capacitação dos servidores e até dos próprios vereadores, mas vejo todo esse movimento com bons olhos".

Já a vereadora e ex-presidente da Comissão presidida atualmente por Henrique, Sabrina Garcez (PSD), considerou que tudo que garante mais transparência é "bem-vindo". "É um bem para o processo político, administrativo e para toda a sociedade. Cada cidadão tem o direito de entender como o seu parlamentar vota e o que assina. Com toda certeza, sou favorável".

Outro a fazer coro foi o vereador Lucas Kitão (PSL). Para ele, "passou da hora" da Câmara adotar uma iniciativa como essa. "Acho que digitalização é bem-vinda não apenas para as assinaturas, mas também para os projetos. Já votamos vários processos que não estavam em sua integralidade, por exemplo. Feito isso estaremos, inclusive, atualizando nosso ordenamento jurídico".

O vereador Thialu Guioti (Avante) disse à reportagem que já conversou, inclusive, com o presidente da Casa sobre esse assunto. "Não só sobre isso, mas também sobre a necessidade de implementarmos o ponto eletrônico em plenário. Acredito que na primeira hora do ano que vem tudo isso estará resolvido. Penso que teremos êxito, é o que senti ao conversar com o presidente e com os membros da mesa diretora".

Sandes Jr (PP) e Mauro Rubem (PT) também falaram sobre o assunto com a reportagem. O primeiro deles chamou atenção para a garantia de mais transparência, enquanto Rubem considerou que a assinatura eletrônica certamente não inibirá a manual. "Haverão momentos em que poderemos assinar em Plenário, por que não? Algumas dinâmicas trazem mais segurança", pontuou.

(Especial para O Hoje)

Diante da confusão do aumento de salários e de vagas na Câmara, assinaturas fantasmas podem ser extintas com digitalização

O HOJE

PUBLICIDADE LEGAL

Somente os Diários Oficiais têm validade para comprovantes digitais.

Fora disso, pode ocorrer improbidade administrativa para mandatários públicos.

O HOJE

Depto comercial: (062) 3095-8700
e-mail: comercial1@ohoje.com.br

ohoje.com
GOIÂNIA, SEGUNDA-FEIRA, 3 DE JANEIRO DE 2022 | O HOJE

Proposta aprovadas em 2021 beneficia agricultura familiar

Câmara ampliou ajuda a agricultores familiares

Em 2021, a Câmara dos Deputados aprovou em Plenário 123 projetos de lei, 38 medidas provisórias, 16 projetos de lei complementar, 9 propostas de emenda à Constituição, 11 projetos de resolução e 47 projetos de decreto legislativo. Já a Comissão de Constituição e Justiça e de Cidadania (CCJ) aprovou, em caráter conclusivo, outros 114 projetos neste ano.

Para recompor pontos vetados em projeto anterior, a Câmara dos Deputados aprovou o Projeto de Lei 823/21, do deputado Pedro Uczai (PT-SC) e outros, que propõe recursos para fomento da agricultura familiar e a prorrogação de condições para o pagamento de dívidas.

O texto havia sido vetado totalmente pelo presidente Jair Bolsonaro, mas o Congresso derrubou o veto, e o texto aguarda publicação.

As medidas constantes do texto aprovado, do deputado Zé Silva (Solidariedade-MG), retomam pontos vetados pelo Executivo no PL 735/20 e pretendem diminuir o impacto socioeconômico da Covid-19 nesses produtores, devendo ser adotadas até 31 de dezembro de 2022.

Poderão ter acesso aos benefícios os agricultores e empreendedores familiares, os pescadores, os extrativistas, os silvicultores e os aquicultores.

Esplanada

Leandro Mazzini | reportagem@colunaesplanada.com.br

Gás na conta

A turma do setor não estranha o profundo silêncio de Rubens Ometto, o magnata da logística e energia do Brasil, sobre a forte alta do preço do gás. É que em breve ele vai praticamente monopolizar a venda de gás liquefeito importado da Ásia por navios. Seu grupo constroi um terminal no Porto de Santos. E no meio do ano passado, Ometto comprou 51% da Gaspetro, da Petrobras, com fatias de operação da petroleira em vários Estados onde há entrega do produto. Ometto é controlador dos postos Shell no Brasil.

Tropa de elite

O empresário é tão poderoso neste Governo que, na última reunião com o presidente Jair Bolsonaro dentro do Palácio, foi rodeado por cinco ministros bajuladores.

Aliás..

..o boquirroto ministro da Economia, Paulo Guedes, em 2019 cravou numa entrevista que reduziria pela metade o preço do gás na Petrobras (hoje a maior distribuidora).

Feliz Ano Velho

2021 se foi e o blogueiro bolsonarista Allan dos Santos, com mandado de prisão em aberto expedido pelo STF, não foi encontrado pela PF, e o FBI sequer notificado.

Desceu amargo

O empreiteiro Fernando Cavendish (Delta) jura que não é dele a preciosa adega na Fazenda Jacumã, à beira-mar em Trancoso (BA). Admite que foi ao local algumas vezes. Os vinhos são de um dos seis sócios da propriedade.

Brasil, século 21

Ao leitor que teve cancelado seu voo da ITA para Natal ou Réveillon, lembre-se que Sidnei Piva, dono da companhia, passou a virada feliz, rico e longe da cadeia.

Neoaliado

2022 promete. O PCO pede a libertação de Roberto Jefferson, o controlador do PTB. O partido o considera um preso político. Nem o fiel amigo Bolsonaro chegou a tanto.

Mais um

O deputado Vinícius Gurgel (PL-AP) será investigado por corrupção no DNIT. Seu caso está com o ministro Alexandre de Moraes, do STF, que deu aval para inquérito.

Asas de Brasília

A capital que se tornou o maior hub do País vai dar um upgrade no seu aeroporto para jatos executivos. A pista da satélite de São Sebastião, onde há dezenas de hangares, será licitada pelo governo do DF. A Terracap lançou edital para conceder por 30 anos.

Radiografia do brasileiro

Uma pesquisa da 7waves, que oferece apoio ao planejamento de metas, revela que guardar dinheiro (50,75%) é a principal meta dos brasileiros em 2022. Em seguida aparecem "buscar novos conhecimentos" (35,85%); A análise foi feita com 16.119 usuários ativos no app, de janeiro a novembro de 2021.

Povo na estrada

Uma pesquisa da ClickBus revela que a busca por passagens rodoviárias para os feriados de final de ano superaram em 10% a demanda de 2020.

"Orçamento secreto de Bolsonaro é muito pior que o Mensalão", diz Kajuru

Senador critica distribuição de recursos para parlamentares em troca de apoio em votações na Câmara e no Senado Federal

Raphael Bezerra

Waldemir Barreto / Agência Senado

O senador Jorge Kajuru (Podemos) condenou a prática do orçamento secreto que é utilizado para angariar apoio de deputados e senadores em votações de interesse do governo de Jair Bolsonaro (sem partido). O senador apontou ainda que os recursos utilizados são maiores que o mensalão que comprava apoio dos partidos no Congresso durante o primeiro ano do governo Lula (PT).

"É um Mensalão 2.0? O orçamento secreto de Bolsonaro é muito pior que o do Mensalão. É um crime inaceitável, é escandaloso. Para mim, tinha que ter punição, condenação", disse Kajuru em entrevista à rádio Jovem Pan.

O goiano aponta que para o ano de 2022 a expectativa é que os recursos destinados à compra de parlamentares seja ainda maior tendo em vista as eleições presidenciais. "No mundo em que vivemos, não há almoço grátis. Mas este é o almoço mais caro que eu já vi", compara.

É um crime inaceitável, é escandaloso. Para mim, tinha que ter punição, condenação", disse Kajuru em entrevista

O que é o orçamento secreto

Criada pelo governo de Bolsonaro, as chamadas emendas secretas, ou emendas do relator, fazem parte da lista de quatro tipos de emendas destinadas aos parlamentares da Câmara ou do Senado Federal. Além da emenda do relator, existem ainda as emendas individuais, a de bancada e a de comissão. A emenda do relator, que ficou conhecida como orçamento secreto devido a negociações informais entre os parlamentares, não demanda transparência nas destinações, sendo impossível saber quem indicou o que dentro do orçamento.

Parte do acordo feito pelo governo e o Congresso no começo de 2020 envolvia a separação de mais R$ 20 bilhões para o orçamento do relator. "Não tem cabimento você comprar voto dessa forma. Todo mundo vê e sabe como funciona, basta acompanhar o voto dos colegas", contesta Kajuru.

12 goianos distribuíram emendas do orçamento secreto

Pelo menos 12 parlamentares goianos receberam e distribuíram emendas dentro do orçamento secreto. A lista foi divulgada pelo jornal O Globo em dezembro do ano passado e revelou a presença de 290 parlamentares.

Dos goianos, na ordem em que mais recebeu dinheiro, estariam Jose Nelto (Podemos), Luiz do Carmo (MDB), Vanderlan Cardoso (PSD), Major Vitor Hugo (PSL), Célio Silveira (PSDB), João Campos (Republicanos), Dr. Zacharias Calil (DEM), José Mario Schreiner (DEM), Adriano do Baldy (Progressistas), Delegado Waldir (PSL), Francisco Jr (PSD) e professor Alcides (Progressistas). Uma das surpresas dessa lista é o do Delegado Waldir, que chegou a denunciar sobre a manobra do orçamento secreto e afirmado que não teria feito parte do esquema.

Os valores rastreados foram empenhados em 2020 e 2021 e chegaram a R$ 3,2 bilhões, uma amostra dos R$ 36 bilhões que compuseram as emendas no período. Partes destes recursos foram reservados para as festas de final de ano, com o governo tendo liberado os recursos nas vésperas do Natal e ano novo.

Em relação aos demais parlamentares, um dos políticos mais agraciados é o senador Davi Alcolumbre (DEM-AP), que, em 2020, detinha o controle de boa parte da destinação da verba, porque presidia o Senado e mantinha uma relação de proximidade com o Planalto.

PSD foi a legenda que mais recebeu dinheiro do orçamento secreto, com R$ 619 milhões. DEM e MDB receberam cerca de R$ 520 milhões cada. **(Especial para O Hoje)**

CHEGANDO com moral

Em véspera de ano novo, Goiás oficializa contratação de Caetano e prorroga vínculo com Caio Vinícius

Victor Pimenta

Se no Natal o torcedor esmeraldino teve de presente a contratação do atacante Vinicius, vindo emprestado pelo Bahia, horas antes da virada do ano, o Goiás anunciou por meio de suas redes sociais a renovação de contrato do volante Caio Vinicius e a contratação do zagueiro Caetano, ex-CRB.

Celio Júnior / AGIF

Zagueiro Caetano é o segundo reforço confirmado pelo Goiás e fará dupla de zaga com Iago Mendonça

Caetano

O zagueiro enfim foi anunciado oficialmente como novo reforço esmeraldino. João Victor Andrade Caetano, ou somente Caetano, assim que o defensor se destacou na carreira até chegar ao Goiás, onde vem por empréstimo junto ao Corinthians até o final da temporada 2022.

Natural do Rio de Janeiro, o zagueiro de 22 anos, passou pelas categorias de base de Vasco e Botafogo, mas foi no Corinthians que se profissionalizou. Sem muitas chances no time principal, Caetano não chegou a atuar com a camisa alvinegra e acumulou então cinco empréstimos em seu currículo. O primeiro para o Oeste na disputa da Série B de 2019. Depois ainda jogou emprestado por Coritiba e retornou ao Oeste.

Em 2021, Caetano atuou no São Caetano no Campeonato Paulista e então fez sua melhor atuação individual defendendo as cores do CRB na Série B, onde o time alagoano disputou até a 38ª rodada o acesso para a elite nacional. Foram trinta e três partidas na competição, sendo apenas em duas delas como reserva. Ele marcou um gol na competição.

O jogador foi um dos zagueiros destaques da Série B e despertou o interesse de vários clubes em contar com seu futebol em 2022, sendo o Vasco um deles. Em conversas com o vice-presidente e diretor de futebol do Goiás, Harlei Menezes, ele garantiu estar bem encaminhada a contratação do zagueiro Caetano, que chegaria por empréstimo junto ao Corinthians.

O dirigente chegou a ir para São Paulo para terminar de acertar as bases contratuais do atleta que se destacou na Série B com a camisa do CRB. A pré-temporada esmeraldina já se inicia no dia 4 de janeiro, com a reapresentação dos atletas, que não devem ir a campo nos primeiros dias, passando apenas pelos testes físicos e fazendo os exames antes de retornarem as atividades com bola.

Caio Vinícius

O volante chegou ao Goiás no dia 12 de maio de 2021, para a disputa da Série B. Bastante criticado na ocasião devido ao retrospecto em seus últimos clubes (Fluminense, Atlético Goianiense e Oeste), o jogador aos poucos foi se provando em campo e ganhando o respeito do torcedor esmeraldino. Emprestado pelo tricolor carioca até o final do ano, chegou a ter momentos de baixa, mas ajudou o clube na conquista do vice-campeonato e retorno a elite nacional.

Foram trinta e três partidas pelo Goiás, sendo em apenas duas iniciando o jogo no banco de reservas. Caio Vinicius ainda marcou dois gols (um na vitória sobre o Avaí por 3 a 0 e na vitória sobre o Brasil de Pelotas por 2 a 1) e contribuiu com uma assistência na Série B (na vitória sobre o Remo por 1 a 0. Ele permanece por empréstimo junto ao Fluminense até o final de 2022.

Com o anúncio do zagueiro Caetano, o Goiás já tem duas caras novas para a temporada 2022. A primeira veio com o anúncio de Vinicius, recentemente contratado pelo Bahia e emprestado ao clube esmeraldino até o final do ano. A renovação do volante Caio Vinicius também foi a segunda oficializada pela equipe esmeraldina. A primeira havia sido com o também volante Fellipe Bastos.

A estreia do Goiás na temporada 2022 acontece no dia 26 de janeiro, quando a equipe visita o Grêmio Anápolis, às 20h30, no estádio Jonas Duarte. O time ainda terá em seu calendário as disputas da Copa do Brasil e o Brasileiro da Série A. **(Especial para O Hoje)**

AZULÃO DO VALE

Goianésia anuncia seu primeiro lateral-esquerdo

O Goianésia segue reforçando seu elenco para a disputa da próxima edição do Campeonato Goiano. Ontem à tarde, o time do Vale do São Patrício acertou a chegada do lateral-esquerdo Rafael Franco, de 28 anos, que estava no Lajeadense, do Rio Grande do Sul. O defensor é o primeiro jogador anunciado pelo Azulão do Vale para a lateral esquerda. No entanto, outros três nomes divulgados anteriormente podem fazer a função. São os casos do lateral-direito Lucas Néwiton, do zagueiro Murilo Rusalen e do meia Léo Carvalho.

Além do time gaúcho, Rafael possui passagens por equipes paulistas, como Olímpia, Rio Braco, Juventus e Guarani. Fora do Estado de São Paulo, Aimoré, Avenida, Águia Negra, Moto Club e Penarol.

Rafael deve estar presente na apresentação do elenco do Goianésia, que será comandado pelo técnico Edson Júnior, que está marcada para a tarde desta segunda-feira (3), no Estádio Valdeir José de Oliveira. O primeiro desafio do time no Goianão será no dia 27, fora de casa, contra o Anápolis. **(Breno Modesto, especial para O Hoje)**

VILA NOVA

Heber Gomes/Atlético-GO

Matheuzinho retorna ao futebol goiano após um ano no Juventude

Ex-Atlético, Matheuzinho é o primeiro reforço do Tigre em 2022

O Vila Nova iniciou o ano de 2022 com um presente para a torcida colorada. Assim que 2021 ficou para trás, o Tigre foi às redes sociais e anunciou a chegada do atacante Matheuzinho, que estava no Juventude desde o fim de 2020. A contratação do atacante é um presente da diretoria vilanovense aos torcedores, que cumpriram a meta de mil unidades do "Manto da Virada" adquiridas até o dia 31 de dezembro.

Com Matheuzinho, o Colorado chega, até o momento, a cinco reforços acertados para a próxima temporada. Antes dele, o presidente do clube, Hugo Jorge Bravo, anunciou, através de uma live do canal "Vilanovida", no YouTube, que o goleiro Tony, o lateral-direito Diogo, o meia Wagner e o atacante Jean Silva também estão contratados.

Natural da cidade de Lins, no interior do Estado de São Paulo, Matheuzinho é cria da base do Corinthians. Sua trajetória profissional começou em 2013, ano em que o time paulista possuía um elenco recheado de estrelas, o que acabou diminuindo as chances de atuar do atacante. Sem espaço, ele acabou sendo emprestado ao Bragantino. Do Massa Bruta, foi para o Osasco Audax, para o Guaratinguetá, para o Estoril, de Portugal, para o Juárez, do México, até que, em 2019, desembarcou em Goiânia para defender as cores do Atlético Goianiense. Pelo Dragão, foi bicampeão goiano.

Antes do acerto com o Vila Nova, Matheuzinho atuava pelo Juventude, onde fez parte do elenco que conquistou o acesso à primeira divisão do futebol brasileiro, em 2020, e do que acabou sendo eliminado na segunda fase da última edição da Copa do Brasil pelo próprio Tigre.

Vindo de dois acessos consecutivos (em 2019, com o Atlético, e 2020, com o Juventude) à Série A, Matheuzinho chega ao Colorado querendo "emendar" o terceiro seguido. À Tv Tigrão, o jogador não escondeu a felicidade por estar de volta à cidade de Goiânia e diz acreditar que a equipe tem tudo para fazer um ano brilhante.

"Estou muito feliz de voltar (para Goiânia), de estar próximo de amigos e familiares. Isso não tem preço. Estou muito motivado. Espero que tudo ocorra da melhor maneira possível. Por onde eu passo, costumo ter sucesso. Consegui dois acessos seguidos e venho (ao Vila Nova) para tentar o terceiro. Quero conquistar aqui também. Acredito que temos tudo para fazer um ano brilhante", disse Matheuzinho à Tv Tigrão. **(Breno Modesto, especial para O Hoje)**

AGENDA DE JOGOS

HOJE

CAMPEONATO PORTUGUÊS

17H15 - TONDELA X MOREIRENSE

COPA SP DE FUTEBOL JÚNIOR

13HS - COMERCIAL X NOVA IGUAÇU
13HS - IACANGA X NOVORIZONTINO
13HS - UNIÃO SÃO JOÃO X VELO CLUBE
13HS - TAUBATÉ X PETROLINA
15H15 - CRICIÚMA X CHAPADINHA
15H15 - SANTA CRUZ X UNIÃO ABC
15H15 - ATHLETICO-PR X TAQUARUSSÚ
15H15 - BOTAFOGO X APARECIDENSE
17HS - SÃO CARLOS X SÃO-CARLENSE
17H15 - XV DE JAÚ X CASTANHAL
19H15 - AMÉRICA-MG X FALCON
19H30 - FERROVIÁRIA X RONDONIENSE
19H30 - GRÊMIO X MIXTO-MT
21H45 - SANTOS X OPERÁRIO-PR

COPA DA FRANÇA

17H10 - VANNES X PSG

AMANHÃ

COPA SP DE FUTEBOL JÚNIOR

11HS - VOTUPORANGUENSE X M. AZUL
13HS - TANABI X GUARANI
13HS - MATONENSE X FAST
13HS - MANTHIQUEIRA X XV PIRACICABA
13HS - UNIÃO SUZANO X ITUANO
13HS - JAGUARIÚNA X BRAGANTINO
13HS - GUARULHOS X FLAMENGO-SP
13HS - MAUAENSE X MAUÁ
13HS - JUVENTUS X PORT. SANTISTA
13H15 - BAHIA X ATLÉTICO-MT
15H15 - VILA NOVA X AQUIDAUANENSE
15H15 - FLUMINENSE X JACUIPENSE
15H15 - VITÓRIA X SÃO JOSÉ-RS
15H15 - FORTALEZA X CONCÓRDIA
15H15 - ABC X FLUMINENSE-PI
15H15 - AVAÍ X SANTANA
15H15 - ATLÉTICO-GO X V. REDONDA
15H15 - CRB X CANAÃ
17HS - AUDAX-SP X SANTO ANDRÉ
17H15 - UNIÃO MOGI X PORTUGUESA
17H45 - FRANCANA X PONTE PRETA
19H15 - JOINVILLE X CAMAÇARIENSE
19H30 - SÃO JOSÉ-SP X RIVER-PI
19H30 - INTERNACIONAL X S.RAIMUNDO
20HS - JUVENTUDE X CONFIANÇA
21H45 - CORINTHIANS X RESENDE

ohoje.com
GOIÂNIA, SEGUNDA-FEIRA, 3 DE JANEIRO DE 2022 | O HOJE

CHEGOU a hora

Contra o Botafogo, Aparecidense faz seu primeiro jogo na história da Copinha

Breno Modesto

Heber Gomes

Um dos destaques do time comandado pelo técnico Rodrigo Limiro é o atacante Alex Barros

Semifinalista da última edição do Campeonato Goiano Sub-20, a Aparecidense faz, nesta tarde, sua tão aguardada estreia na Copinha. Às 15h15, na cidade de Taubaté, o time comandado pelo técnico Rodrigo Limiro enfrenta o Botafogo, pelo Grupo 14 da maior competição de base do futebol brasileiro.

Um dos principais nomes do elenco do Camaleão é o atacante Alex Barros, que, recentemente, assinou um contrato profissional com o clube. Com vínculo até janeiro do ano que vem, o jogador agradeceu à Aparecidense pela oportunidade e falou sobre suas expectativas em relação à Copinha.

Segundo Alex, o grupo de jogadores vem sendo bem treinado por Limiro e toda a sua comissão técnica. De acordo com o atacante, o Camaleão está concentrado e as expectativas são as melhores para a disputa do campeonato.

"(Assinar um contrato profissional com a Aparecidense) foi um momento de muita alegria e satisfação para mim e para a minha família. Agradeço à Aparecidense pela oportunidade e pela confiança no meu trabalho. Agora, é seguir focado para fazer o melhor por esse clube. Minhas expectativas para a Copinha são as melhores possíveis. Vejo o elenco treinando forte e se dedicando cada dia mais. Estamos concentrados para a competição e podemos surpreender", disse Alex Barros.

Botafogo

Campeão da última edição da Série B do Campeonato Brasileiro, o Botafogo usará a Copinha como uma espécie de teste para acompanhar o desempenho de alguns jogadores que têm "transitado" entre as equipes de base e a profissional. Dentre os nomes que o Glorioso inscreveu na competição estão Igo Gabriel, Juninho e Matheus Nascimento, que fazem parte desse caso de acompanhamento e podem não disputar o torneio, já que estão na lista de pré-temporada do time carioca.

Além do trio, o grande nome do Alvinegro para a Copinha é o volante Kauê. Tratado como joia em General Severiano, o atleta possui algumas convocações para a seleção brasileira em seu currículo. No ano de 2019, foi titular absoluto do time sub-15 da Amarelinha, que conquistou o Sul-Americano, no Paraguai.

Em 2020, assinou seu primeiro contrato profissional. Com multa no valor de 45 milhões de euros (algo em torno de 290 milhões de reais), o vínculo entre as partes é válido até 2023.

Grupo 14

Ao lado de Botafogo e Aparecidense, o Taubaté, dono da casa, e o Petrolina, de Pernambuco, completam o grupo. As duas equipes fazem o jogo de abertura da chave, às 13h, no próprio Estádio Joaquim Morais Filho. **(Especial para O Hoje)**

FICHA TÉCNICA

Botafogo x Aparecidense

Data: 3 de janeiro de 2022. **Horário:** 15h15. **Local:** Estádio Joaquim Morais Filho, em Taubaté (SP). **Árbitro:** Marianna Nanni Batalha (SP). **Assistentes:** Denis Matheus Afonso Ferreira (SP) e Patrícia Carla de Oliveira (SP)

Botafogo: Lucas Barreto; Daniel Fagundes, Ewerton, Carlos Henrique (Jefinho), Reydson; Wendel Lessa, Guilherme Liberato; Kauê, Raí (Kawan), Marquinhos; Gabriel Henrique.
Técnico: Ricardo Resende

Aparecidense: Ramon; Bruno Alves, Marcelo, Felipe Kauan e Matheus Castro; Jhonny, Yan e Gabriel; Dyego Cavalcante, Alex Barros e Rooney.

Rodrigo Limiro

MERCADO DA BOLA

Morrinhos assegura as permanências de trio e contrata experiente Wallace

Arquivo Pessoal

Goleiro chega após conquista da Terceira Divisão, pelo Cerrado

O Morrinhos promete vir forte para a disputa do Goianão e segue anunciando jogadores para a competição que já se inicia no dia 26 de janeiro. Com isso, o time que retorna à elite estadual assegurou a permanência de mais três atletas para a competição e tratam-se dos meiais Matheus Rosa e Chocolate e do atacante Wilker. Ainda confirmou a contratação do goleiro Wallace, ex-Cerrado.

Matheus Rosa

Revelado nas categorias de base do Sampaio Corrêa (MA), o jogador de 22 anos, chegou ao futebol goiano em 2020, onde foi contratado junto ao Anápolis para a disputa do Goianão. Retornou ao tricolor para o ano seguinte, atuando em apenas uma partida. Foi contratado pelo o Morrinhos para a disputa da Divisão de Acesso, onde atuou em seis partidas, ajudando a equipe a ser vice-campeã da competição e retornando à elite após dez anos.

Chocolate

Revelado nas categorias de base do Atlético Goianiense, Marcus Vinicius Claudino Ramos é mais conhecido como Chocolate. O jogador não atuou pela equipe principal rubro-negra, mas jogou no Brasileiro de Aspirantes Sub-23 pelo Dragão. Com 22 anos, Chocolate ainda passou pelo Taguatinga antes de chegar ao Morrinhos para a disputa da Divisão de Acesso. Foram seis partidas, ajudando o clube a ser vice-campeão e retornar à elite estadual após dez anos.

Wilker

O atacante de 19 anos permanece no Morrinhos após a Divisão de Acesso. Conhecido como Mosquito, ele atuou em quatro jogos pelo time no vice-campeonato. Antes disso, Wilker atuou no Jaraguá na disputa do Brasileiro da Série D, jogando sete partidas.

Wallace

Revelado nas categorias do Goiás, o goleiro fez a maior parte da sua carreira no futebol goiano, passando ainda por clubes como Aparecidense, Itumbiara, Trindade, Santa Helena, Aparecida, Inhumas, Crac, Iporá e recentemente foi campeão da Terceira Divisão pelo Cerrado. O jogador de 29 anos também jogou no Batatais-SP.

Com a chegada dos dois atletas, agora o Morrinhos já conta com três meio-campistas. Antes dele, o clube já havia anunciado Lucas Kattah, ex-Operário-MS e recentemente estava no Tupynambás. De volantes, o time conta com os remanescentes Roger Goiano e Hugo. No ataque, além de Mosquito, o Morrinhos terá: Américo, Roniel, Nathan Gomes e Marcão.

A estreia do Morrinhos no Goianão acontece no dia 26 de janeiro, diante da Jataiense, no Centro Esportivo João Vilela, às 20h30, horário de Brasília. Na segunda rodada, a equipe visita o Goianésia, no Valdeir José de Oliveira, às 16 horas, no domingo, dia 30 de janeiro. **(Victor Pimenta, especial para O Hoje)**

FUTEBOL NACIONAL

Clubes da Série C se reúnem para discutir grupos de 2022 e proposta por pontos corridos

O ano já começa movimentado para os clubes da Série C do Campeonato Brasileiro. É que os dirigentes dos clubes que vão participar da Terceirona neste ano já se reúnem no dia 6 de janeiro para discutir a competição deste ano. Na pauta, a formação dos dois grupos da edição de 2022 e a sempre debatida fórmula de pontos corridos.

Sobre a questão dos grupos, a Confederação Brasileira de Futebol (CBF) e os participantes da edição deste ano têm que resolver um impasse. É que na lógica de sempre da regionalização das chaves, no momento, há um desequilíbrio entre os dois lados do país. Estão confirmados para as disputas 13 clubes do eixo Norte-Nordeste-Centro-Oeste e sete do eixo Sul-Sudeste.

Com isso, se a formatação do grupos da primeira fase continuar regionalizada, o que é o mais provável, três clubes que estariam no Grupo A, do primeiro eixo, têm que ser deslocados para o Grupo B, da turma de "baixo" do país. A tendência é que os três clubes do Norte, Manaus, Paysandu e Remo, joguem no Grupo B, o que já aconteceu em 2019, quando Remo, Paysandu e Atlético-AC estiveram na chave B.

Série C de pontos corridos

Outra pauta importante da reunião é em relação ao formato de disputa da Série C. Mais uma vez o assunto dos pontos corridos para a Terceirona entrou nos noticiários, após o presidente da Associação Nacional de Clubes de Futebol (ANCF), Francisco Battistotti, garantir que ia levar a ideia para a CBF em janeiro.

A pauta deve entrar no encontro do dia 6 de janeiro, mas vale lembrar que a discussão deve girar em torno de uma eventual mudança apenas para 2023. A CBF já definiu o calendário do futebol brasileiro para 2022, e a Série C vai ter 26 datas, o que significa que o atual formato de disputa está mantido, com a primeira fase com dois grupos de 10 e com dois quadrangulares do acesso, antes das finais. **(Victor Pimenta, especial para O Hoje)**

Psicólogo explica como planejar-se melhor em 2022

Proposta do Janeiro Branco chega para unir profissionais e público a refletirem sobre saúde mental

Alzenar Abreu

Após mais de um ano em busca de manter firme a esperança de dias melhores, um Ano Novo chegou. E com ele, planos, metas e projetos surgem para mais uma jornada de 364 dias. Dentro da proposta nacional do movimento "Janeiro Branco" que traz nacional e internacionalmente a busca pela saúde mental e bem-estar psíquico do indivíduo, a reportagem de O Hoje ouviu depoimentos de superação e uma fala sobre esse mês que envolverá profissionais de saúde mental como psicólogos psiquiatras e terapeutas que vão desenvolver diversas ações pela data na busca da autorreflexão.

Para o psicólogo Jummy Marcos o início de um novo ano é um fato simbólico que envolve o sentimento de muitas pessoas na busca por construir ou reconstruir sonhos, metas e realizações.

"Por isso a data nos convida a pensar as nossas relações com as pessoas que convivem conosco, com amigos, no trabalho. É um convite à pensar em si mesmo, olhar para si", diz.

Jummy diz que ajuda bastante a colocar no papel os planos, mas com espaço para datas a serem cumpridas para acompanhar o percurso até chegar ao que se deseja.

"Um exemplo. Se a pessoa quer uma viagem. Ela pega o papel e vai acompanhando os passos que já deu: já juntou o dinheiro para da entrada no pacote – 1º passo. Já escolheu o roteiro – 2º passo. E assim por diante", conta.

Ele diz que não é apenas usar do que se chama de "positivismo tóxico" . " A pessoa tem uma dor no estômago e diz que vai melhorar e não procura um médico. É bom ser otimista. Mas ter os pés no chão é o mais importante: Tirar do papel e pôr em prática aquilo que é plausível de se alcançar. Nada de metas exageradas . Que a pessoa não vai conseguir cumprir e pode frustrar-se.

Lidar com sentimentos ruins

Sobre a análise do ser, o psicólogo é bem ponderado, " não há uma fórmula pronta que muitos pensam que vão sair de um consultório, com todos os problemas resolvidos. E, saber quando buscar ajuda é primordial quando a pessoa sente que não consegue lidar com uma tristeza que persiste, que não se consegue lidar. Porque momentos de dificuldades e angústias muitos passam, mas outros deixam sequelas que requerem tratamento", avalia.

Gurus

Ele alerta ao público para tomar cuidado com os aconselhadores digitais. Que oferecem o ensino da pessoa para ganhar dinheiro só pela internet. Para ter o carro dos sonhos, o dinheiro para saciar um desejo.

"Muitas dessas pessoas ensinam mas não fazem na prática o que estão mostrando. Essas propostas têm levado pessoas a perderem tudo o que tem", comenta.

Vamos colocar no papel os projetos e acompanhar o percurso até atingir novas metas", diz o psicólogo Junny Reis

"Quantos deixam de lado a busca por uma profissão por um conhecimento técnico para sonhar no que não pode acontecer, com especulação.

O especialista diz que o momento é favorável para planejar a vida e parar para entender os processos que nos fazem mal e como alcançar, na prática, o êxito sonhado. Em busca da felicidade que é pessoal para cada um.

"Tivemos um ano de muitas perdas. Alguns familiares, outros materiais, emprego. Saber lidar com essas emoções e como conseguimos lidar será o norte para seguir em frente, com ajuda profissional.

Esperança

Clyce Louise, chef de um buffet em Goiânia, teve o restaurante fechado na pandemia. "Mas, não desisti. Continuei agendando encomendas e os pedidos não paravam. Tenho uma filha de 27 anos que é especial. Minha companheirinha, a Camila Louise. E a outra, Carol que me ajuda na logística do Buffet. Com o trabalho, concílio bem a atenção dada à Camyla", diz.

"Superei a falência do meu restaurante e hoje lucro com meu buffet.", diz Clyce Louise

Para 2022 ela já pensa em aumentar os negócios na divulgação do trabalho e aperfeiçoar-se cada vez mais. " Meu trabalho é um prazer. Me sinto realizada. Uma amiga diz que faço pelo meu ego. Mas não, faço por amor.

Para a pequena empresária Emanuela Elias, proprietária de uma loja de maquiagens e acessórios femininos, os planos para 2022 são fazer cursos para divulgar melhor o trabalho e aumentar a família. "Queremos um bebê. Ainda não sou mãe e eu e meu esposo estamos ansiosos com isso.", revela.

Ela conta que não foi fácil vencer o auge da pandemia. Teve de fechar a loja e passou por momentos de bastante apreensão. "Eu desejo um 2022 com muita saúde. É o mais importante. Que esse anos possamos prosperar e conseguir controlar vencer essas doenças, como as que continuam em circulação", diz

Emanuele Elias reabriu loja de consméticos no Parque Amazônia e sonha com a maternidade em 2022

Saiba mais sobre o Janeiro Branco

O Janeiro Branco é uma campanha ao estilo da Campanha Outubro Rosa e da Campanha Novembro Azul.

O seu objetivo é chamar a atenção da humanidade para as questões e necessidades relacionadas à Saúde Mental e Emocional das pessoas e das instituições humanas.

Uma humanidade mais saudável pressupõe uma cultura da Saúde Mental no mundo!

Porque, no primeiro mês do ano, em termos simbólicos e culturais, as pessoas estão mais propensas a pensarem em suas vidas, em suas relações sociais, em suas condições de existência, em suas emoções e em seus sentidos existenciais.

E, como em uma "folha ou em uma tela em branco", todas as pessoas podem ser inspiradas a escreverem ou a reescreverem as suas próprias histórias de vida. **(Especial para O Hoje)**

ohoje.com
GOIÂNIA, SEGUNDA-FEIRA, 3 DE JANEIRO DE 2022 | O HOJE

Linhas de ônibus serão criadas para meia tarifa

Trechos de até 5 km poderão ter tafiras pela metade do preço. Com isso, o usuário pagaria R$ 2,15 para circular entre os bairros

Daniell Alves

Metade do valor da passagem pode ser pago em trajeto de até cinco km. Novas Linhas vão circular

A cobrança de meia tarifa no transporte coletivo da Região Metropolitana de Goiânia deve começar a funcionar neste ano. Novas linhas devem ser criadas para possibilitar ao passageiro o pagamento da metade do valor em um trajeto de até cinco quilômetros, explicou o presidente da Companhia Metropolitana de Transportes Coletivos (CMTC), Tarcísio Abreu. Atualmente, o preço da passagem é R$ 4,30.

Ele ressalta que o objetivo inicial é criar linhas próprias de curtas distâncias. "Temos muita informação sobre isso, do interesse do usuário dessas pequenas distâncias. De acordo com essas informações, [vamos] criar linhas diretas que eu possa facilitar e dar para ele o tempo e a redução das viagens", destaca.

Caso a medida seja implantada, a meia tarifa será disponível ao valor de R$ 2,15. De acordo com Tarcísio, entre as principais reclamações da população está o tempo de viagem no transporte público. "Há uma demanda grande de pessoas que estão no centro e que gostariam de ir para Campinas, ou de Campinas para o centro. Dos bairros mais próximos do centro da cidade. Dentro de Aparecida, dentro de Senador Canedo. Linhas que circulam da cidade e de curta distância facilitam muito o deslocamento das pessoas para esse pequeno trecho", explica.

Ele aponta ser fundamental a criação de um sistema flexível e que atenda os usuários do transporte em viagens à longa e curta distância. "Temos visto hoje a questão da inflação, do custo do combustível e dos aplicativos que tem tirado hoje esse usuário. A gente volta com esse usuário que utiliza o transporte. E um apelo desse usuário é a curta distância e pagar por essa pequena distância e isso permite que eu faço criando essa tarifa", destaca.

Fluxo de passageiros recua

A RMTC registrou recuo no fluxo de passageiros na última quarta-feira (29). A rede contabilizou 267.280 validações, uma queda de quase 50% em comparação ao início da pandemia. No dia 9 de março de 2020, antes da pandemia de Covid-19, a RMTC possuía uma demanda de 521.963 usuários.

Seguindo a mesma base comparativa, antes da pandemia, o Sistema Integrado Metropolitano Anhanguera (SIMA) tinha uma demanda de 180.076 validações no dia 09 de março de 2020. Na quarta-feira, a queda nas validações no sistema foi de 47,9%, o que equivale a 86.238 validações a menos. Em Goiânia, onde houve 217.211 validações no transporte público antes da pandemia, na quarta-feira foram registrados 106.130 usuários, um volume 51,1% menor de validações – o que equivale a menos 111.081 validações. **(Especial para O Hoje)**

NORDESTE GOIANO

Campanha arrecada donativos para famílias

Em estado de calamidade pública, cidades do Nordeste Goiano precisam de ajuda após as fortes chuvas. Diversas famílias tiveram as casas invadidas pela água e acabaram perdendo tudo, como móveis, roupas e alimentos. A Central Única das Favelas de Goiás (CUFA) criou a campanha Socorra o Nordeste Goiano para ajudar as famílias. Pode ser doada qualquer quantia via pix. A chave é o e-mail: socorraonordestegoiano@cufago.com.br.

Os moradores afetados estão distribuídos nas cidades de Colinas do Sul, Cavalcante, Monte Alegre de Goiás, Campos Belos, Divinópolis de Goiás, São Domingos, Iaciara, Formoso, Niquelândia, São João D'Aliança, Guarani, Flores de Goiás, Teresina de Goiás e Alto Paraíso.

Dentro das comunidades, toda ajuda é bem-vinda. Diversos voluntários têm contribuído com as famílias nesse momento tão difícil. Alimentos e roupas estão sendo distribuídos. Já nas regiões mais isoladas, barcos e helicópteros realizam o transporte. Contudo, um dos maiores desafios é a chuva constante, que tem dificultado o acesso a regiões mais distantes.

O município de Cavalcante começou a receber doações de roupas e água potável. O aumento casos de gripe na região demanda mais remédios e as contribuições podem ser feitas através da Secretaria de Assistência Social da cidade pelo telefone (62) 34941074.

Governo estadual e CUFA se fazem presentes no Nordeste Goiano ao levar alimentos, roupas e cobertores

Cestas

O Estado também tem contribuído com doações no Nordeste Goiano. Cerca de 1.900 cestas básicas foram doadas. Na última sexta-feira (31), o governador Ronaldo Caiado visitou Teresina de Goiás para acompanhar a execução do plano de contingência formulado. O objetivo é reduzir os transtornos à população causados pelas precipitações pluviométricas. Foi montada uma base para dar auxílio às famílias atingidas na região da Chapada dos Veadeiros.

Atualmente, há uma rota alternativa, já que alguns locais estão interditados por conta da chuva. Para acessar a rota alternativa, os motoristas devem sair do município de Alto Paraíso pela GO-239 e seguir até Colinas do Sul. De lá, acessar a GO-132 e sair à direita na via vicinal que dá acesso a Cavalcante e aos demais municípios da região da Chapada dos Veadeiros, como Teresina de Goiás e Monte Alegre de Goiás. Todo o trajeto está sendo sinalizado pela Goinfra, que vai realizar melhorias para o tráfego na via vicinal, como levantamento de greide e cascalhamento do trecho.

Segurança alimentar

Neste ano, o Estado serviu 3,2 milhões de refeições nas 13 unidades do Restaurante do Bem, em Goiânia e no interior, e doou mais de um milhão de cestas básicas desde o início da Campanha de Combate à Propagação do Coronavírus, sendo 513 mil apenas em 2021. Por meio do Banco de Alimentos da OVG, que funciona em parceria com as Centrais de Abastecimento de Goiás (Ceasa) e Secretaria de Agricultura, Pecuária e Abastecimento (Seapa), cerca de 45 mil pessoas foram beneficiadas. Desde que a OVG assumiu a unidade, 3,5 mil toneladas de frutas, verduras e legumes in natura foram destinados, semanalmente, a 250 instituições sociais e 2.526 famílias cadastradas.

População pode solicitar benefícios

Estar em situação de vulnerabilidade social e residir em um dos 246 municípios goianos são critérios fundamentais para receber benefícios da OVG. A Organização prioriza o atendimento de idosos, crianças e pessoas com deficiência.

Para quem mora na Capital, a solicitação de doações deve ser feita na sede da OVG, na Avenida T-14, nº 249, no Setor Bueno. Quem reside no interior, deve procurar o Centro de Referência de Assistência Social (CRAS) de seu município, que fará o pedido para a OVG. É necessário apresentar a Folha do Resumo do Cadastro Único para Programas Sociais do Governo Federal (CadÚnico); documento de identificação com foto do beneficiário e CPF; comprovante de endereço e de renda da pessoa favorecida e de quem resida com ela e tenha mais de 18 anos de idade. **(Daniell Alves, especial para O Hoje)**

Retorno consciente dos eventos deve marcar 2022

De acordo com produtores de festas, as pessoas anseiam por reviver momentos interrompidos

Maiara Dal Bosco

Expectativa é de que grandes festas voltem a acontecer neste ano, dizem organizadores otimistas

Apesar da população ter experimentado a retomada gradual da normalidade, é impossível não relembrar os dois últimos anos. Em 2020, a pandemia causada pela Covid-19 chegou arrasando tudo que conhecíamos. Familiares perderam entes queridos, empregos, momentos em união. Neste cenário de retomada, a volta dos eventos tem um significado maior.

Segundo a produtora de eventos Anna Barros, as pessoas anseiam por viver experiências interrompidas, por confraternizar com amigos e familiares, e agora a hora chegou. "Desde outubro de 2021 as normas contra a disseminação do Covid-19 foram flexibilizadas e hoje já vemos todo o mercado de eventos de volta às atividades. Shows, exposições, cinemas, corridas de rua, feiras corporativas, enfim, o mercado de eventos de entretenimento e negócios retomou seus projetos com a presença de público e espera acelerar a atividade no próximo ano, com o avanço da vacinação e de autorizações do poder público. Um dos primeiros a parar na pandemia, o setor é agora um dos últimos a iniciar a recuperação", diz.

A produtora de eventos Anna Barros diz que no segundo semestre de 2021 as coisas mudaram para quem vive desse mercado em Goiás, mas que espera um avanço em 2022. "Já estamos com uma demanda grande neste fim de ano, mas ainda estamos planejando como serão os nossos próximos passos. Por dependermos do avanço da vacinação e do poder público, ainda sofremos com algumas limitações", diz. Ela ressalta ainda que o retorno consciente e seguindo todas as normas sanitárias é de extrema importância para o fortalecimento do mercado.

De acordo com a produtora, para que se faça uma análise justa sobre a retomada, é preciso que se entenda que a questão mexe com a renda de famílias diretamente e que o retorno tem simbolismos maiores. "Sabemos que a volta é inevitável, mas entendemos que o nosso papel vai além de promover eventos. É proporcionar o retorno do contato das pessoas, de inserir o público em momentos que ficaram marcados, é possibilitar o contato dos artistas com seu público e mais, criar memórias afetivas depois de um período tão difícil para todos", destaca.

Ela destaca que estamos vivenciando, ainda, um período de atenção, as máscaras em uso, o distanciamento ainda sendo solicitado e os eventos corporativos também têm tido grandes demandas, com maior cuidado que os sociais, pois várias empresas e multinacionais criaram regras de viagens e realizações. "Com tudo isso os eventos híbridos já são tendência e vieram para ficar, distribuir o número de convidados em presencial e virtual é o nosso novo normal. Esse formato já está nos acompanhando a quase 2 anos e tem trazido mais confiança às empresas com grande número de colaboradores ou para congressos com grandes números de participantes, permitindo assim, um retorno mais seguro", afirma.

As festas de fim de ano impulsionaram o aumento dos eventos. Anna Barros, ao lado do decorador Johnata Alves também participaram de programações espalhadas por Goiânia. Eles são responsáveis pela decoração de quatro ambientes, dos seis disponíveis na Vila de Natal do Oscar Niemeyer. A expectativa para 2022 é que tudo esteja com 100% de funcionamento.

"Estamos trabalhando para oferecer muita alegria e com muita segurança. Com mais de 60% de pessoas vacinadas, conseguimos almejar dias cada vez melhores", conta a produtora. Ela finaliza enfatizando a importância dessa movimentação do retorno consciente. "Seja com a família, com amigos ou em grandes eventos, se cuide e tenha empatia. A partir daí, é só diversão, compartilhar amor, cultivar esperança e torcer por um 2022 mais próximo do normal", pontua. **(Especial para O Hoje)**

Caiado visita áreas atingidas pelas chuvas no Nordeste de Goiás

No último sábado (01), o governador de Goiás, Ronaldo Caiado, vistoriou os municípios de Teresina de Goiás e Monte Alegre, que foram fortemente afetados pelas chuvas dos últimos dias registradas na região Nordeste do Estado. Equipes da Agência Goiana de Infraestrutura e Transportes (Goinfra), Corpo de Bombeiros, Defesa Civil, Polícia Militar e representantes de outros órgãos do Poder Executivo acompanharam a visita e monitoram as áreas afetadas.

"Vamos fazer chegar alimentos, medicamentos e água mineral para essas pessoas", disse Caiado, em Teresina, onde a administração estadual montou a base da força-tarefa criada para solucionar os problemas advindos das precipitações pluviométricas. "Agora é uma ação de proteção das pessoas e de atendimento a todas elas. Depois, entramos na segunda etapa, a de recuperação das nossas rodovias", detalhou o governador.

Em trânsito para Monte Alegre, Caiado parou na ponte que fica sobre o Rio Paranã, na GO-118, na região da Chapada dos Veadeiros. "Estamos vivendo aqui uma situação jamais vista, com chuvas que já duram mais de 20 dias", afirmou o governador.

Durante as obras e até o final do período chuvoso, uma equipe de plantonistas vai coordenar os trabalhos

Investimentos

O Governo de Goiás, por meio da Goinfra, irá investir R$ 80 milhões em ações emergenciais do plano de contingência, para garantir segurança e trafegabilidade aos motoristas e moradores da região.

Considerado o principal eixo do Nordeste goiano, a GO-118 sofreu um deslizamento no último dia 24, e por isso, o tráfego de veículos na rodovia está limitado. Recentemente, o governo autorizou a passagem de ambulâncias. Além disso, estão sendo colocadas pedras para aterrar o local e a expectativa é de que a passagem esteja liberada até o final da semana que vem. "Espero que até no máximo o dia 07 ou 08 de janeiro, a gente consiga liberar um fluxo maior de carros. Para os carros de carga ainda terá uma limitação", complementou Caiado.

O plano de contingência para a região foi apresentado no último dia 30, pelo presidente da Goinfra, Pedro Sales. Em live transmitida pelas redes sociais da agência e pela Televisão Brasil Central (TBC), o gestor afirmou que, para dar respostas imediatas nesse momento extraordinário, foram fechados quatro contratos com empresas de grande porte. "Trata-se de um plano de guerra, face à emergência que vivenciamos. A tática foi formulada com a união de todo o corpo técnico da Goinfra", ressaltou.

Durante o prazo de execução das obras e até o final do período chuvoso, uma equipe de plantonistas vai coordenar os trabalhos, sempre em comunicação direta com os fiscais de campo, para diminuir o desconforto dos usuários das rodovias goianas. **(Maiara Dal Bosco, especial para O Hoje)**

ohoje.com
GOIÂNIA, SEGUNDA-FEIRA, 3 DE JANEIRO DE 2022 | O HOJE

Número representa mais de um terço do total de infecções em todo mundo. Continente é o atual epicentro da pandemia

Europa ultrapassa 100 milhões de casos de Covid-19

Apesar do crescimento das infecções, no entanto, número de mortes é menor que no começo de 2021

Atual epicentro da pandemia de covid-19, a Europa ultrapassou a marca de 100 milhões de casos identificados de covid-19 desde a descoberta do novo coronavírus em dezembro de 2019, segundo contagem da agência de notícias AFP realizada neste sábado (01/01).

Os 100.074.753 casos identificados na região europeia, que inclui 52 países e territórios que vão da costa do Atlântico ao Azerbaijão e Rússia, representam mais de um terço das mais de 289 milhões de infecções detectadas em todo.

Com mais de 4,9 milhões de contágios nos últimos sete dias (59% a mais do que na semana anterior), a região enfrenta atualmente níveis de contaminação sem precedentes, impulsionados pela variante ômicron do coronavírus, com países relatando recordes de casos diários.

Excluindo os países de menor dimensão, as 10 nações com maior incidência (número de casos nos últimos sete dias por 100.000 habitantes) no mundo são todas europeias. Os três primeiros colocados são Dinamarca (incidência de 2.045), Chipre (1.969) e Irlanda (1.964).

Somente na França, mais de um milhão de casos (1.103.555) foram contabilizados nos últimos sete dias. Isso representa quase 10% do número total de contágios registados no país desde o início da pandemia.

Entre os 52 países e territórios que compõem a região europeia, 17 deles bateram o recorde de casos em uma semana nos últimos dias.

Os valores apresentados pela AFP têm como base os relatórios diários das autoridades sanitárias de cada país.

Apesar dos altos números, especialistas acreditam que uma parte importante dos casos menos graves, sobretudo os assintomáticos, continua sem ser detectada apesar da intensificação do rastreamento. Por essa razão, o número real de infecções deve ser muito maior.

Menos mortes

A aceleração dos contágios, no entanto, não é, ainda, acompanhada de um aumento das mortes no continente europeu. Uma média de 3.413 mortes diárias foram registradas na Europa nos últimos sete dias, uma queda de 7% em relação à semana anterior.

O número é bem abaixo do recorde de média de 5.735 mortes por dia no continente, em janeiro de 2021.

A população europeia está ligeiramente mais vacinada do que a média mundial.

Cerca de 65% dos europeus estão pelo menos parcialmente vacinados, dos quais 61% têm o esquema vacinal completo, contra 58% e 49% da população mundial, respetivamente, segundo dados do site "Our World in Data", da Universidade de Oxford.

SEGURANÇA

Autoridades solicitaram a empresas de telecomunicações que atrasem em duas semanas lançamento

EUA pedem adiamento no 5G por preocupação com tráfego aéreo

As autoridades americanas pediram neste sábado (01/01) às principais operadoras de telecomunicações dos EUA que suspendam por mais duas semanas a implementação da rede móvel de internet 5G, em meio a preocupações com a segurança dos voos.

O secretário de transporte americano, Pete Buttigieg, e o chefe da Administração Federal de Aviação (FAA, na sigla em inglês), Steve Dickson, solicitaram o atraso em carta à AT&T e à Verizon, duas das maiores operadoras do país.

Eles pediram um adiamento "por um curto período adicional de não mais de duas semanas". As duas empresas disseram que estão analisando o pedido.

O lançamento havia sido planejado originalmente para 5 de dezembro, mas foi adiado para 5 de janeiro depois que as gigantes da aviação Airbus e Boeing levantaram preocupações sobre a potencial interferência do 5G nos dispositivos que os aviões usam para medir a altitude. A faixa de frequências usada por ambas as tecnologias é a mesma.

Buttigieg e Dickson basearam a solicitação na ameaça de graves impactos nas viagens aéreas, caso o lançamento do 5G realmente gerasse problemas técnicos. Na carta, as autoridades americanas garantem às empresas que o serviço 5G poderá começar "conforme planejado em janeiro, com algumas exceções em aeroportos prioritários".

O que significa 5G?

Os oficiais dizem que sua prioridade tem sido "proteger a segurança dos voos, garantindo que a implantação do 5G e as operações de aviação possam coexistir".

A AT&T e a Verizon adquiriram a autorização para começar a usar a frequência de 3,7-3,8 GHz - o chamado serviço de banda C - em fevereiro de 2021, após pagar dezenas de bilhões de dólares.

Inicialmente, a data inicial de lançamento da rede de Internet de alta velocidade foi adiada para que a FAA pudesse obter mais informações sobre os efeitos nos instrumentos de altímetro.

ANO NOVO

França vê queda em número de carros incendiados

"Apenas" 874 carros foram incendiados na França na véspera de Ano Novo, informaram as autoridades do país neste sábado (01/01). Os dados mostram que a "tradição" anual registrou um declínio em comparação com a virada pré-pandêmica de 2019, quando 1.316 veículos foram destruídos no país.

O declínio foi destacado num comunicado divulgado pelo Ministério do Interior. No texto, o titular da pasta, Gerald Darmanin, atribuiu a queda a maior presença de policiais nas ruas. Ao todo, 130 mil agentes reforçaram a segurança no Ano Novo.

Darmanin agradeceu os policiais por "garantirem a segurança dos franceses" na noite da virada. Ao todo, 381 indivíduos foram detidos pela polícia, contra 314 em 2019. Muitos policiais também estiveram nas ruas para garantir que não ocorressem grandes aglomerações e para fiscalizar o uso de máscaras.

O ministério ainda apontou que os dados sobre episódios de vandalismo da última madrugada não poderiam ser comparados com a virada de 2020 para 2021 porque no final de dezembro do ano retrasado o país estava sob toque de recolher por causa da pandemia. Ainda assim, pelo menos 861 veículos foram destruídos naquele réveillon, segundo levantamentos não oficiais realizados pela imprensa.

Ao longo do ano, a França, assim como outros países, registra episódios de incêndios criminosos contra veículos por motivos diversos, como fraude do seguro ou membros de gangues tentando apagar pistas de crimes.

Mas a queima de veículos em larga escala se tornou desde o final dos anos 1990 uma "tradição" em feriados nacionais, especialmente na véspera de Ano Novo e no 14 de Julho, a data de aniversário da Queda da Bastilha. Todos os anos a imprensa local divulga o balanço da destruição registrados nos feriados.

Em 2009, 2011, 2016 e 2018, vários episódios de vandalismo, que deixaram dezenas de veículos queimados em bairros ricos de Berlim chegaram a levantar suspeitas de participação de grupos de extrema esquerda.

Essência

O gosto da cultura

A culinária libanesa é um conjunto de pratos e costumes culinários, além de uma herança da imigração

Elysia Cardoso

A culinária libanesa é uma das mais famosas e populares de todo o mundo e isso se deve à história cultural do Oriente Médio entre os séculos XVI e XX. A miscigenação cultural regional desta época contribuiu para o surgimento de uma gastronomia rica e singular, também inspirada na culinária síria, e que se difundiu e agrada os paladares não apenas do Oriente, mas de todo o Ocidente. A culinária libanesa representa os hábitos, costumes e influências do povo libanês em todo o seu contexto histórico e cultural.

Os intensos processos migratórios fixaram de 7 a 11 milhões de libaneses e descendentes no Brasil. Enquanto isso, a população do Líbano é de 6,8 milhões de pessoas, ou seja, menos do que a população de Santa Catarina, estimada em 7,2 milhões. Os primeiros imigrantes vindos da Síria e do Líbano, chegaram ao Brasil no século XIX. Adaptaram-se bem, principalmente porque os brasileiros herdaram os costumes árabes, como o gosto pelo café e pelos doces. Trouxeram sua culinária própria, então o quibe, as esfihas, coalhadas, o cravo e a canela, ficaram definitivamente na dieta brasileira.

O quibe, conhecido pelos libaneses como kibbeh, é um prato muito popular e considerado o prato nacional no Líbano, Síria e Iraque, sendo também comum no norte da África, na Turquia, na península arábica e em parte do Cáucaso, como na Armênia. O nome deriva de kubbeh que em árabe significa bola. É um bolinho de massa de trigo ou semolina, recheado com carne (eventualmente substituída por carne de soja), temperada com ervas, que pode ser servido cru, cozido ou frito.

Petiscos como esfihas e mini quibes se popularizaram no Brasil com a chegada dos imigrantes sírio-libaneses

Influência da França no Líbano

Os laços da França com o Líbano são fortes e antigos. Com o fim do Império Otomano, depois da Primeira Guerra Mundial, a França recebeu um mandato da Liga das Nações, a antecessora da ONU, para a administração e construção do Líbano. A relação se manteve mesmo depois da independência do Líbano, em 1943. Uma parte da elite libanesa fala, até hoje, francês.

Muitas escolas dão aulas em francês. Muitos libaneses ricos têm uma segunda residência na França. A parcela cristã da sociedade libanesa, que corresponde a 39% da população, vê na França uma espécie de potência protetora. Na culinária, o Líbano teve influência e adoção de vários pratos franceses.

Devido a ramificação cultural Libanesa, sua culinária é repleta de aromas, temperos, especiarias e ervas, frutas, verduras e legumes frescos, conservas, azeite, trigo, lentilhas, açafrão, canela, gergelim, pimenta, cravo, noz-moscada, cominho, páprica, coentro, cebolinha, salsa e hortelã. Tais especiarias valiam quase que seu peso em ouro, e isso impulsionou fortemente as grandes navegações de comércio nos séculos XV e XVI.

Além disso, Libaneses e franceses compartilham do amor pela panificação. O pão, desde a época mesopotâmica até os dias de hoje, é consumido em larga escala pelos países árabes, e era o único sustento dos povos pobres. Enquanto os franceses são consumidores assíduos das baguetes, os Libaneses consomem o pão pita, que é o mais conhecido, sendo a base de muitos pratos e refeições da culinária árabe. Os recheios variam de queijos, ovos ou até mesmo espinafre. **(Especial para O Hoje)**

QUIBE ASSADO LIBANÊS

INGREDIENTES

- 500 g de carne moída (patinho ou coxão mole bem limpo)
- 250 g de trigo para quibe
- 1 cebola grande ou 2 pequenas raladas
- Folhas de 1 maço de hortelã bem picadinhas
- 5 dentes de alho bem picadinhos
- Sal a gosto
- Pimenta síria a gosto
- 3 colheres cheias de margarina
- 4 cebolas grandes cortadas em rodelas
- Azeite

MODO DE PREPARO

Lavar o trigo para quibe e deixar de molho na água por no mínimo 2 horas. Depois disso, coloque o trigo em outra vasilha maior, espremendo - o, mas não muito (deixe - o bem úmido). Junte a carne moída, a cebola, o alho, a hortelã, o sal e a pimenta síria. Agora trabalhe, ou amasse bem essa mistura, pois dizem os libaneses, que o grande segredo do quibe é trabalhar bem essa massa, para que o quibe fique mais gostoso e dê certo.

Experimente para ver o sal e a pimenta que são temperos importantes. Junte a margarina e amasse mais um pouco. Coloque metade dessa mistura de quibe numa forma média que vá ao forno, espalhe o recheio de cebola com o azeite, cubra com o restante do quibe. Por cima, coloque uns pedacinhos de margarina bem distribuídos. Cubra a forma com papel alumínio. Leve ao forno para assar em fogo médio por uma hora. Não tire o papel alumínio, para que o quibe não resseque.

ohoje.com
GOIÂNIA, SEGUNDA-FEIRA, 3 DE JANEIRO DE 2022 | O HOJE

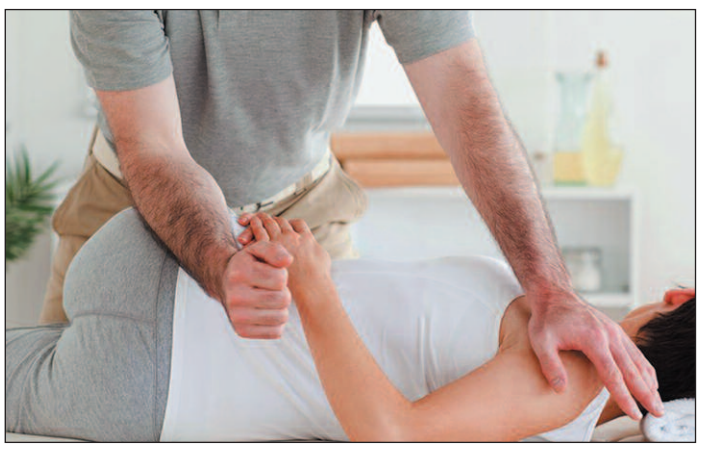

Tratamentos alternativos, como a osteopatia, têm apresentado ótimos resultados

Tratamento alternativo

Osteopatia é a possibilidade de eliminar as dores sem que seja necessário continuar com os remédios

Elysia Cardoso

Grande parte da população brasileira reclama de dores constantes nas costas ou na cabeça. A ordem é sempre a mesma: o sintoma aparece, logo em seguida, os analgésicos ou anti-inflamatórios entram em ação, mascarando o sintoma. Tudo parece ficar bem, o problema é que dois dias depois o incômodo volta a aparecer e, mais uma vez, os remédios são procurados. Como você deve imaginar, isso não é nada bom para o seu corpo e não resolve o que está causando a queixa.

O uso indiscriminado de analgésicos e anti-inflamatórios para dores pode mascarar doenças mais graves. O ideal é sempre buscar ajuda médica para identificar o problema e tratar as causas corretamente, para evitar que o quadro se agrave. Os atendimentos de osteopatia são uma ótima pedida para casos de dores que surgem com frequência. Se a sua coluna vive incomodando, o Fisioterapeuta Osteopata poderá te indicar o tratamento adequado e sugerir mudanças de hábitos para evitar que os sintomas voltem a aparecer.

Como funciona a osteopatia

A osteopatia é um método de tratamento em que o fisioterapeuta utiliza técnicas manuais para promover a recuperação da saúde sem o uso de remédios. O principal diferencial é a capacidade que o profissional tem de identificar a origem da dor. Por exemplo, muitas pessoas que sofrem com dores de cabeça frequentes precisam tratar a coluna. Se esse é o seu caso, continuar tomando analgésicos não irá resolver e a falta de atenção pode piorar a situação.

O criador da osteopatia, Dr. Andrew Taylor Still, estudou muito a anatomia e o funcionamento do corpo humano para desenvolver o raciocínio do tratamento. Através desses conhecimentos, elaborou uma maneira de tratar que consiste, basicamente, na estimulação manual dos tecidos corporais, com técnicas específicas, que incluem manipulações e outros exercícios para aumentar a capacidade de recuperação do organismo de forma natural.

A osteopatia tem um diferencial que reduz a necessidade do uso de remédios: ela atua na origem do problema e não apenas nos sintomas das doenças. Se você tratar diretamente o que faz a dor na coluna aparecer, ela não voltará a incomodar e não será preciso recorrer a medicamentos para aliviar o incômodo.

Quando procurar um Fisioterapeuta Osteopata?

O fisioterapeuta especializado em osteopatia poderá te ajudar no primeiro sinal de que algo não vai bem com seu corpo. Não espere o problema piorar para buscar ajuda! Além disso, a osteopatia ajuda a melhorar o funcionamento do corpo de forma geral, sendo muito útil para prevenir lesões e melhorar a disposição. Isso significa que você não precisa esperar sentir dores para agendar uma sessão de osteopatia, basta querer ter mais saúde e bem-estar.

Parar de sentir dores sem tomar remédios é possível na maioria dos casos. Tudo o que você precisa fazer é procurar um profissional que te ajudará a entender o que está acontecendo com o seu corpo e de que maneira você pode trazer ele de volta para o estado de saúde, que é o natural. **(Especial para O Hoje)**

LIVRARIA

Profundas mensagens

PhD e teóloga publica livro 'Prazer em Ser Humano', com proposta de acessar a potencialidade humana

Elysia Cardoso

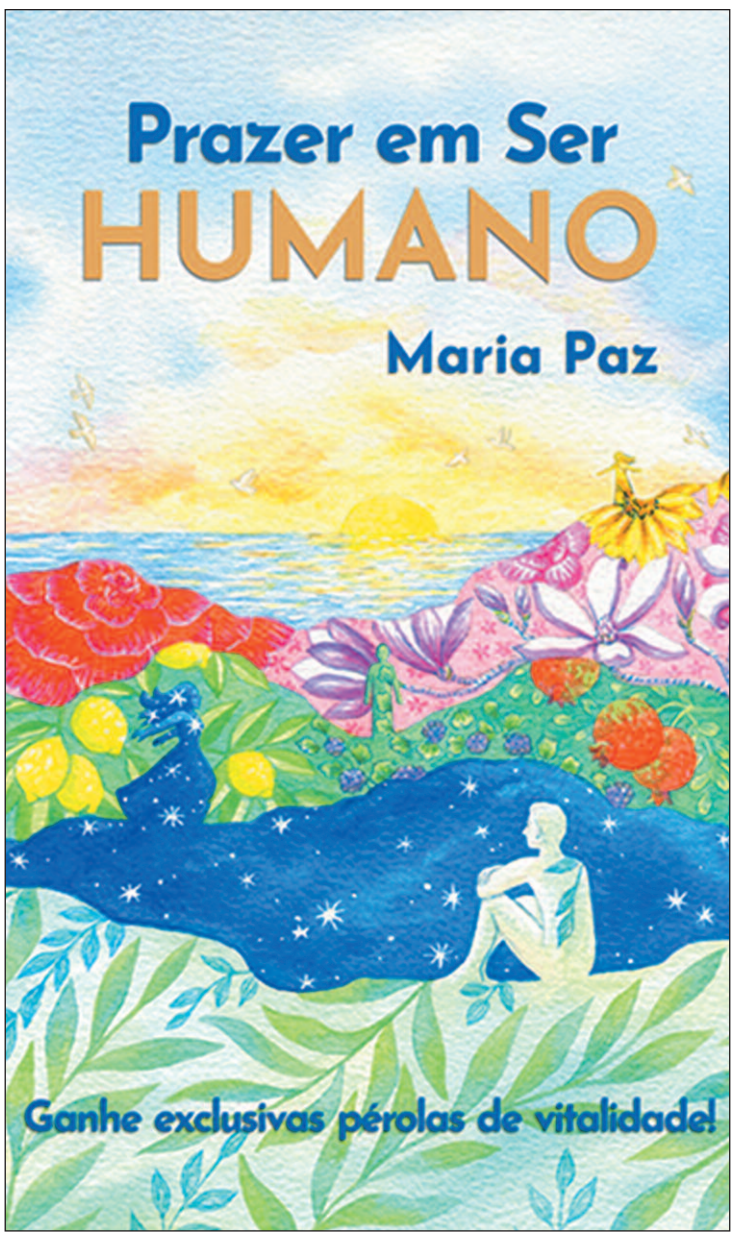

"Imagine todas as pessoas vivendo a vida em paz. Você pode dizer que sou um sonhador, mas não sou o único. Eu espero que algum dia você se junte a nós". A letra de Imagine, canção de John Lennon que se tornou um hino pela paz, invadiu a vida da escritora que carrega a missão no nome: Maria Paz.

Em 'Prazer em Ser Humano', a autora aborda, sem temer controvérsias, o desenvolvimento humano, o convívio interpessoal benéfico, a sustentabilidade ambiental e o livre-arbítrio da racionalidade saudável que se dá quando acessamos o conhecimento via interioridade, e o refletimos em reflexões e gestos individuais que constroem a paz e a felicidade. É o que ela chama de qualificação do humano. "A tecnologia, as pesquisas e todos os nossos conhecimentos são valiosos se e quando nos permitem a vivência e a promoção da paz", afirma.

Como engenheira, Maria Paz chegou ao máximo grau acadêmico e, para melhorar a vida das pessoas de forma prática, atuou por mais de duas décadas no ensino e na pesquisa por melhores condições de trabalho e de desenvolvimento ambientalmente sustentável. Na juventude, foi missionária franciscana leiga e se especializou em Pedagogia Religiosa – Teologia.

Dentre os 12 capítulos escritos com uma linguagem precisa, terapêutica e de fácil leitura, Maria Paz propõe transformações significativas em cada indivíduo, seja por métodos para favorecer a criatividade e o comando da própria vida, quanto por reflexões para perceber com lucidez o que acontece e começar a construir circuitos cerebrais de emoções positivas com a racionalidade integral.

Sobre a autora

Maria Paz, há anos vem se dedicando a pesquisa da potencialidade do ser humano para a paz e a felicidade. Por formação é engenheira mecânica, engenheira de segurança do trabalho e mestre em Engenharia de Produção. Atuou por mais de duas décadas no ensino e na pesquisa por melhores condições de trabalho e desenvolvimento ambientalmente sustentável. Possui capacitação em Carisma Missionário Franciscano (pela USF), em Ecologia (pela UFCE). Conhece o trabalho dos pioneiros da Física Quântica e a analogia quântica idealista. **(Especial para O Hoje)**

Maria Paz atuou por mais de duas décadas no ensino e na pesquisa por melhores condições de trabalho

RESUMO DE NOVELAS

Malhação - Sonhos

Nat conta a Duca e Karina que sua memória está voltando aos poucos. Lobão tem esperança de que Nat esteja armando contra Duca. Dalva desconfia do comportamento de Nat. Germano visita Nat e checa seu estado de saúde. Começa a gravação do clipe de Sol com a música de Pedro. Nat decide trabalhar no QG. Nat procura Lobão e afirma que eles já podem colocar sua vingança em prática.

Nos Tempos do Imperador

Teresa convida Celestina para voltar a ser sua dama de companhia. Tonico quer saber sobre o conteúdo do livro de Nino. Isabel se consulta com Cândida. Lota e Bernardinho descobrem que perderam todos os seus bens. Tonico se desespera por não conseguir encontrar o livro de Nino. Samuel afirma a Olu que não quer mais saber das visitas de Pilar. Vitória consegue bolsas de estudo para Prisca.

Amanhã é Para Sempre

Fernanda comenta com Margarida ter certeza de que foi Eduardo quem lhe enviou as flores com o bilhete anônimo e que levou o cadáver de sua mãe. Fernanda pede a Margarida que a avise quando Fernando chegar ao povoado, porque precisa dizer a ele que é o pior homem que já conheceu. Margarida conta para Eduardo tudo que conversou com Fernanda e ele diz que não pretende voltar para o povoado.

Prova de Amor

Raquel discute com Gabi. Baltazar recebe visita de Saulo. Saulo conta para Baltazar que Estela foi assassinada. Elza tem mais um surto. Lopo segue o carro de Toni e Janice. Janice liga para a delegacia. Luísa atende. Lopo atira no pneu do carro de Toni. O carro para e Janice e Toni são rendidos pelos bandidos. Lopo ameaça matar Toni. A polícia chega. Lopo foge com Janice.

Um Lugar ao Sol

Lara se sente ofendida com a desconfiança de Mateus. Cecília admira Rebeca ao ver a mãe posando para a sessão de fotos. Ana Virgínia fica feliz com a reconciliação de Breno e Ilana. Bárbara segue o carro de Christian/Renato com Nicole e flagra Joy no veículo do marido. O relatório de auditoria da Redentor é concluído sem constatar nenhum indício de fraude ou desvio de recursos.

AGENDA CULTURAL

EVENTOS

Clube de costura

Nesta segunda-feira (3), o clube de costura inicia a aula 'Básico de Modelagem, Corte e Costura'. O curso segue até o dia 7 de janeiro das 14h às 17h. O curso possibilita a quem inicia no aprendizado da costura o domínio das operações das máquinas com a segurança e as habilidades necessárias para o desenvolvimento da modelagem e montagem de um vestido tubinho. Quando: segunda-feira (3). Onde: Rua 67-B, Quadra 141-B, Setor Norte Ferroviário - Goiânia. Horário: a partir das 14h.

Nesta segunda-feira (3), o clube de costura inicia curso de costura

Cidade dos Infláveis

Nesta segunda-feira (3), a partir das 15h, a Cidade dos Infláveis recebe o público infantil com Infláveis, Video games (Ps5) e área natalina. Pais ou responsáveis não pagam para entrar no parque, apenas se os mesmos desejarem utilizar os brinquedos. O ingresso dá acesso livre ao Circuito dos Infláveis, podendo se divertir sem limites de voltas e sem limites de tempo. Quando: segunda-feira (3). Onde: Avenida Perimetral Norte, N° 8.303, Lot. Mansões - Goiânia. Horário: 15h. Ingressos pelo site:(baladapp.com.br/).

Coleção de filmes

O Itaú Cultural apresenta a exposição 'Filmes e Vídeos de Artista na Coleção Itaú Cultural - Virtual', disponibilizada na plataforma Superviz e com acesso pelo site do Itaú Cultural: (www.itaucultural.org.br). A mostra traz uma seleção de obras de arte audiovisual produzidas no país nas últimas seis décadas. Pela primeira vez em formato virtual, um recorte dessa produção experimental iniciada nos anos de 1970 é apresentado em núcleos temáticos, compostos por obras de artistas como Regina Silveira, Cao Guimarães, Lia Chaia, Nelson Leirner e Eder Santos.

Roda Viva

Após grande repercussão, a edição do Roda Viva com o ator e diretor Wagner Moura, que foi ao ar em novembro, será reapresentada nesta segunda-feira (3). A entrevista que coincidiu com o lançamento do filme Marighella, seu primeiro trabalho na direção, obteve mais de 800 mil visualizações no canal do programa no Youtube. Comandado por Vera Magalhães, será exibido às 22h, na TV Cultura. Quando: segunda-feira (3). Onde: TV Cultura. Horário: 22h.

Secretaria de Cultura avalia reduzir em 50% o teto da Lei Rouanet

O secretário de Incentivo e Fomento à Cultura, responsável pelo orçamento da Lei Rouanet, André Porciuncula, afirmou que tem conversado com o secretário especial da Cultura, Mario Frias, sobre uma redução de 50% no teto da Lei de Incentivo à Cultura.

Segundo Porciuncula, a redução na Lei Rouanet: "permitirá uma descentralização ainda maior dos recursos e beneficiará ainda mais os pequenos artistas". Afirmou no Twitter que o intuito é ampliar em 2022 "o acesso desses pequenos agentes culturais".

Histórico da Lei Rouanet

Em 2019, o presidente Jair Bolsonaro afirmou em live que estabeleceria um teto de R$ 1 milhão para a captação de recursos via Lei Rouanet para um mesmo projeto cultural. A Rouanet funciona com um mecanismo de isenção de impostos. As companhias que se tornam patrocinadoras de projetos culturais aprovados pela lei podem deduzir até 4% do imposto de renda.

Os projetos a receberem dinheiro são escolhidos pelos próprios patrocinadores, após o governo dar o aval para que o projeto possa valer para a redução de impostos. Com a mudança, apenas projetos até R$ 1 milhão são contemplados.

André Porciuncula é secretário de Incentivo e Fomento à Cultura, responsável pelo orçamento da Lei Rouanet

CELEBRIDADES

Fátima Bernardes passeia com namorado, filho e nora por Paris

Fátima Bernardes começou 2022 ao lado do namorado, Túlio Gadelha , do filho, Vinícius, e da nora, Thalita Martins, que se relaciona há seis anos com o rapaz, em passeio por Paris, na França, aproveitando a folga do 'Encontro'. Além da apresentadora, outros famosos também celebraram o novo ano em família. O quarteto posou diante da Torre Eiffel e do Rio Sena sem dispensar o uso de máscaras de proteção a Covid. "Um dia inteiro andando, conversando, fazendo planos. Bom demais", escreveu a jornalista, que em outra postagem manifestou desejo para o novo ano. (Guilherme Guidorizzi, Purepeople)

Rennan da Penha acusa Dennis DJ de roubo: 'Hipócrita'

O funkeiro Rennan da Penha acusou Dennis DJ de roubo. Tudo começou quando, inspirado nas boas energias de fim de ano, Dennis publicou um texto fofinho no Twitter, falando para que as pessoas perdoem e reflitam a respeito das próprias vidas.Não demorou muito para que Rennan da Penha aproveitasse a oportunidade para desabafar o que estava sentindo e acusar o artista."Tá bom. Me devolve tudo o que você ROUBOU! De mim e dos demais amigos do funk que eu penso em te perdoar. Hipócrita!", escreveu. (Vinicius Pessoa, Purepeople)

Anitta ganha mensagem de Miley Cyrus após show. Veja o que cantora disse

Anitta tem uma carreira consolidada nacional e internacionalmente. No Réveillon, a brasileira foi a estrela principal de um show comandado por Miley Cyrus e pelo ator Pete Davidson em Miami, nos Estados Unidos. A funkeira performou suas principais músicas e arrancou elogios do público. Na sequência, a anfitriã respondeu carinhosamente. "Eu te amo, garota! Feliz ano-novo! Obrigada por ter comemorado comigo", agradeceu. (Patrícia Dias, Purepeople)

Kéfera fala de 'shipp' com Kerline e abre o jogo sobre a bissexualidade

Kéfera voltou com tudo na boca do povo desde a 'Farofa da Gkay', que aconteceu no início do mês de dezembro. Inclusive, a bissexualidade é uma questão sempre debatida, já que muitos internautas não acreditam em sua orientação sexual, mas isso é algo que ela já acostumou que terá que conviver. Neste último mês, Kéfera, inclusive, foi shippada com bastante gente, já que beijou algumas pessoas na Farofa da Gkay, viajou com Caio Castro para o Réveillon e até foi shippada com a ex-BBB Kerline. Sobre a loira, ela até aprovou o 'casal'. (Ofuxico)

HORÓSCOPO

ÁRIES
(21/3 - 20/4)

Hoje você pode ter alguma decepção com alguém que nem imaginava. Mudanças podem acontecer, inclusive separações. Fique consciente de que algo em sua vida está se renovando e é preciso desapegar. Tome cuidado com desentendimentos e mantenha a sua cabeça aberta.

TOURO
(21/4 - 20/5)

Este dia vai te colocar diante de novos desafios. Lembre-se de que você é capaz e que dá conta do recado: use sua capacidade e toda a sua criatividade para vencer. Tome cuidado com a pressa. Alguns desses desafios podem exigir paciência.

GÊMEOS
(21/5 - 20/6)

O dia traz a necessidade de manter seu autocontrole e seu equilíbrio, senão pode acabar cometendo excessos, inclusive de gastos que podem ser imprescindíveis no futuro. Tome cuidado com atitudes inconscientes. Mantenha sua segurança, porque hoje o dia pode pedir calma.

CÂNCER
(21/6 - 21/7)

O dia pode trazer discussões: as relações estão em destaque, inclusive as profissionais. Mantenha a imparcialidade e não leve tudo para o lado pessoal. Você pode ter um dia exaustivo. Vale a pena dialogar e não assumir as responsabilidades dos outros.

LEÃO
(22/7 - 22/8)

Hoje o dia pode trazer notícias, então espere surpresas. Tome cuidado com uma rotina muito acelerada, que pode ser ruim para a sua saúde. Fora isso, o dia traz muita conexão com as coisas mais simples. Vale a pena fazer uma faxina e doar coisas velhas.

VIRGEM
(23/8 - 22/9)

Hoje o dia pode trazer uma quebra de ilusão, então tome cuidado com pessoas querendo te passar você para trás. Cuide bem da sua autoestima e mantenha atividades criativas na sua rotina. As relações podem precisar de uma conversa definitiva: tome cuidado com brigas.

LIBRA
(23/9 - 22/10)

O dia é totalmente focado na tomada de decisões. Não fique em cima do muro. Use sua inteligência e seja objetivo. Você pode passar o dia resolvendo problemas seus e dos outros. Existe uma energia de proteção em você hoje. Pode ser preciso ajudar alguém.

ESCORPIÃO
(23/10 - 21/11)

O dia pode trazer algum prejuízo. Tome cuidado com a falta de atenção, principalmente no trânsito ou com seus pertences.. Existem mudanças acontecendo e o seu dia pode ser agitado. Existem pequenas tarefas que precisam da sua atenção para que sejam bem executadas.

SAGITÁRIO
(22/11 - 21/12)

O dia pode trazer uma ajuda milagrosa de última hora. Saiba ser grato, porque a sorte está com você. Questões financeiras podem ser sanadas ou você recebe boas ideias para resolver seus problemas. Bons negócios podem ser realizados. O dia traz agito e realizações positivas.

CAPRICÓRNIO
(22/12 - 20/1)

O dia te desafiará a mudar hábitos ou atitudes, principalmente com relação às suas relações ou ao seu trabalho. Pode ser o momento de pegar mais leve nas atividades e de cuidar mais da sua saúde. Cuidado com radicalismos ou com a tendência a insistir.

AQUÁRIO
(21/1 - 19/2)

O dia pode trazer prejuízos, portanto tome cuidado com atitudes radicais ou por impulso. O dia pede comedimento e mais reflexão. Alguma notícia que você está aguardando pode trazer decepção, mas não desanime e não perca a sua fé. Mantenha sua motivação e sua autoconfiança.

PEIXES
(20/2 - 20/3)

Hoje você pode se ver em um furacão de situações ou entre pessoas que não se entendem. Valerá a pena servir de mediador para sustentar a paz no seu meio. Cuidado com a tendência a colocar mais 'lenha no fogo'. Mantenha-se distante de confusões.

ohoje.com
GOIÂNIA, SEGUNDA-FEIRA, 3 DE JANEIRO DE 2022 | O HOJE

Busca por representatividade

'Na Atividade': IZA colabora com talentos de periferias em música inédita que reverencia a criatividade brasileira

Canção transita pelo afrobeat, pagodão, rap e o funk ganha videoclipe no YouTube

Elysia Cardoso

A cantora IZA colabora com nove jovens músicos originários de periferias na criação da faixa inédita 'Na Atividade'. A canção, que transita pelo afrobeat, ganha videoclipe no YouTube de Devassa, a marca idealizadora do projeto que reverencia a pulsante criatividade brasileira na música. Essa experiência foi registrada na série 'Criatividade Tropical: Abre as Portas para o Gueto', aberta para não-assinantes do Globoplay (assista).

'Na Atividade' ganha forma em rima, poesia, swing percussivo e violino, por meio de beat produzido pelos hitmakers Pablo Bispo e Sérgio Santos, que também flerta com o pagodão, o rap e o funk. Composta em menos de uma semana, a letra se sobressai por reunir nomes desconhecidos e de diferentes realidades na busca por representatividade.

Embora IZA tenha um papel de 'líder', os jovens músicos assumem o protagonismo dos vocais principais da faixa, munidos pelo espírito da parceria. Originário do Rio de Janeiro, o cantor Lukinhas 'LK' acumula parceria com Emicida e Rashid na música 'Pipa Voada', além de ter emplacado a coautoria do hit 'A Queda', da Glória Groove, após a participação na série.

A compositora e cantora conterrânea Sabrina Azevedo desenvolve um trabalho premiado na poesia. A rapper Stefanie Roberta representa a cena hip hop de São Paulo, tendo colaborado com MV Bill e Rincon Sapiência. O baixista paraibano Italo Viana é mestre em música, tendo feito parte da banda da cantora Simone.

O cantor baiano Rafael Porrada compôs hits para Léo Santana e o grupo Paragolé, enquanto o percussionista soteropolitano Leo Oliveira foi músico acompanhante do Denny Denan, atual vocalista da Timbalada, e a percussionista Nanny Santos já desfilou no Cortejo Afro, tradicional bloco do carnaval de rua de Salvador. O mineiro Melk é conhecido por tocar sucessos do funk no violino, o mesmo instrumento da Izandra Machado, natural do Rio Grande do Sul, que se divide entre o ensino e o empreendedorismo musical.

Dirigido por Aisha Mbikila, o videoclipe da faixa 'Na Atividade' também transmite a essência do processo colaborativo empreendido por múltiplos artistas na criação de uma música do zero. O audiovisual foi rodado na Toca do Bandido, estúdio de gravação no Rio de Janeiro, transitando pela estética de um reality, com personagens reais interagindo entre si, e a poesia sonora. As referências foram o universo dos seriados e o segmento de videoclipes de música pop gravados em estúdios.

Seriado

A série 'Criatividade Tropical: Abre as Portas para o Gueto' está liberada para não-assinantes no Globoplay, estruturada em quatro episódios de cerca de 17 minutos. O documentário musical com roteiro dirigido por Mbikila reflete sobre a jornada pela qual os jovens de periferia passam para viver da música, cuja a IZA é uma exceção que conseguiu acender ao mainstream. O cuidado em manter e explicar as gírias locais de um grupo eclético é uma característica marcante da produção.

Como a maioria dos jovens de periferia, a trajetória dos músicos do projeto é marcada por adversidades sociais, que impactaram na autoestima deles. A série captura momentos em que esses protagonistas questionam o merecimento de colaborar com uma popstar. Essa discussão é amplificada por Larissa Luz, espécie de madrinha do projeto. A cantora explica que os povos pretos são ensinados a não celebrarem conquistas, mas seguir com as batalhas da vida. **(Especial para O Hoje)**

CINEMA

EM CARTAZ

'Matrix: Resurrections' é o novo filme da franquia Matrix, continuando a saga de Neo (Keanu Reeves)

Matrix: Ressurreição (Matrix: Resurrections, 2021, EUA). Duração: 2h 28min. Direção: Lana Wachowski. Elenco: Keanu Reeves, Carrie-Anne Moss, Jada Pinkett Smith. Gênero: Ficção científica, Ação. Se passando 20 anos após os acontecimentos de de Matrix Revolutions, Neo vive uma vida aparentemente comum sob sua identidade original como Thomas A. Anderson em São Francisco, Califórnia, com um terapeuta que lhe prescreve pílulas azuis para neutralizar as coisas estranhas e não naturais que ele ocasionalmente vislumbra em sua mente. Ele também conhece uma mulher que parece ser Trinity (Carrie Anne-Moss), mas nenhum deles se reconhece. No entanto, quando uma nova versão de Morpheus oferece a ele a pílula vermelha e reabre sua mente para o mundo da Matrix, que se tornou mais seguro e perigoso nos anos desde a infecção de Smith, Neo volta a se juntar a um grupo de rebeldes para lutar contra um novo e maois perigoso inimigo e livrar todos da Matrix novamente. Cinemark Flamboyant: 11h15, 11h40, 11h45, 12h30, 14h10, 14h30, 15h, 15h45, 17h25, 18h20, 19h, 20h40, 21h40, 22h20. Cinemark Passeio das Águas: 11h40, 11h45, 14h30, 15h, 18h20, 20h30, 21h40, 22h20. Kinoplex Goiânia: 15h20. Cineflix Aparecida: 15h50, 17h, 17h30, 18h30, 18h50, 20h, 20h30, 21h30, 21h50. Cineflix Buriti: 14h15, 15h10.

Homem-Aranha: Sem Volta para Casa (Spider-Man: No Way Home, 2021, EUA). Duração: 2h 28min. Direção: Jon Watts. Elenco: Tom Holland, Zendaya, Benedict Cumberbatch. Gênero: Ação, aventura, fantasia. Em Homem-Aranha: Sem Volta para Casa, Peter Parker (Tom Holland) precisará lidar com as consequências da sua identidade como o herói mais querido do mundo após ter sido revelada pela reportagem do Clarim Diário, com uma gravação feita por Mysterio (Jake Gyllenhaal) no filme anterior. Incapaz de separar sua vida normal das aventuras de ser um super-herói, além de ter sua reputação arruinada por acharem que foi ele quem matou Mysterio e pondo em risco seus entes mais queridos, Parker pede ao Doutor Estranho (Benedict Cumberbatch) para que todos esqueçam sua verdadeira identidade. Entretanto, o feitiço não sai como planejado e a situação torna-se ainda mais perigosa quando vilões de outras versões de Homem-Aranha de outros universos acabam indo para seu mundo. Agora, Peter não só deter vilões de suas outras versões e fazer com que eles voltem para seu universo original, mas também aprender que, com grandes poderes vem grandes responsabilidades como herói. Cinemark Flamboyant: 11h05, 11h20, 11h55, 12h15, 12h20, 12h25, 12h45, 13h, 13h30, 13h45, 14h10, 14h20, 14h40, 15h10, 15h30, 15h40, 15h50, 16h, 16h15, 17h, 17h25, 17h40, 18h, 18h30, 18h45, 18h55, 19h10, 19h45, 20h, 20h20, 20h40, 21h, 21h20, 21h50, 22h, 22h10, 22h30, 23h. Cinemark Passeio das Águas: 11h, 11h30, 11h40, 12h10, 12h25, 12h45, 13h, 13h30, 14h, 14h10, 14h20, 14h45, 15h15, 15h30, 15h40, 16h, 16h15, 16h20, 16h45, 17h15, 17h25, 17h40, 18h, 18h30, 18h45, 19h, 19h45, 20h, 20h40, 21h, 21h20, 22h, 22h30, 23h. Kinoplex Goiânia: 15h, 15h40. Cineflix Aparecida: 15h, 15h40, 16h, 17h30, 18h30, 18h40, 19h, 20h30, 21h30, 21h40, 22h. Cineflix Buriti: 13h50, 15h.

Casa Gucci (House of Gucci, 2021, EUA). Duração: 2h37min. Direção: Ridley Scott. Elenco: Lady Gaga, Adam Driver, Al Pacino. Gênero: Biografia, drama. Casa Gucci é baseado na história de Patrizia Reggiani, ex-mulher de Maurizio Gucci, membro da família fundadora da marca italiana Gucci. Patrizia conspirou para matar o marido em 1995, contratando um matador de aluguel e outras três pessoas, incluindo a terapeuta e melhor amiga. Ela foi considerada culpada e condenada a 29 anos de prisão. Quase 3 décadas de amor, traição, decadência, vingança e assassinato, o filme revela a importância e poder que o nome Gucci carrega e tudo o que a família fez para conseguir esse controle. Kinoplex Goiânia: 16h.

Encanto (Encanto, 2021, EUA). Duração: 1h43min. Direção: Byron Howard, Jared Bush, Charise Castro Smith. Elenco: Filipe Bragança, Stephanie Beatriz, John Leguizamo. Gênero: Animação, família, fantasia, comédia. Encanto é a nova animação da Disney situada na Colômbia, sobre a extraordinária família Madrigal, que vive escondida em uma região montanhosa isolada, conhecido como Encanto. A magia da região abençoou todos os meninos e meninas membros da família com poderes mágicos, desde super força até o dom da cura. Mirabel é a única que não tem um dom mágico. Mas, quando descobre que a magia que cerca o Encanto está em perigo, ela decide que pode ser a última esperança de sua família excepcional. Cinemark Flamboyant: 11h50, 12h15, 14h20, 14h45, 17h15. Cinemark Passeio das Águas: 11h30, 12h, 14h, 14h45, 16h30. Kinoplex Goiânia: 15h50. Cineflix Aparecida: 15h10, 16h10.

Clifford: O Gigante Cão Vermelho (Clifford The Big Red Dog, 2021, EUA). Duração: 1h37min. Direção: Walt Becker. Elenco: Jack Whitehall, Darby Camp, Tony Hale. Gênero: Família, aventura, comédia. Em Clifford: O Gigante Cão Vermelho, a estudante do ensino médio Emily Elizabeth (Darby Camp) conhece um criador de animais mágico (John Cleese) que lhe dá um cachorrinho vermelho. Entretanto, ela nunca imaginou acordar e encontrar um cão gigante de três metros em seu pequeno apartamento em Nova York. Enquanto sua mãe (Sienna Guillory) está viajando a negócios, Emily e seu tio divertido Casey (Jack Whitehall) vão viver uma grande aventura pelas ruas de Nova York com a chegada do novo membro da família. Cineflix Buriti: 13h.

Negócios

Heloísa Medina, aos 30 anos, assumiu o controle da própria carreira

A geração que transforma hobby em negócio

Crise econômica, busca por autonomia e horários alternativos, além de salários ambiciosos são razões que levam os jovens a empreenderem

Fernanda Santos

A geração Y é bem diferente das anteriores. Ao contrário dos pais e avós, eles nasceram junto com os grandes adventos tecnológicos e a popularização da internet. Em contraposição daqueles que chegaram antes, os millenials não brincaram com brinquedos artesanais e improvisados. Eles cresceram de frente para o computador, jogaram videogames e tiveram aparelhos celulares muito cedo. Uma carreira de sucesso, para quem é da geração Y, definitivamente não é a mesma coisa que foi para seus pais.

Passar décadas em uma mesma empresa, almejar uma promoção e um aumento de salário, cumprir horários rígidos. Essa cadeia de eventos simplesmente não se encaixa mais nos sonhos das novas gerações. Os millenials possuem mais qualificação acadêmica, ambicionam salários altos com mais rapidez e enjoam de rotinas repetitivas. Eles possuem múltiplas habilidades profissionais e estão prontos para usá-las no mercado de trabalho em seu favor.

Isso não quer dizer que o mundo tem sido menos duro para essa nova geração. Com tanta gente capacitada, é preciso esforço redobrado para ser um profissional diferenciado. Por conta das dificuldades do mercado de trabalho, eles acabam tendo que improvisar. E, por improvisar, acaba surgindo a oportunidade de empreender. Mas quando eles estão preparados para se mostrar na internet, têm ainda mais chance de sobreviver no capitalismo voraz.

Heloisa Medina, de 30 anos, é a cara do empreendedorismo atual. Designer de interiores, ela conta que morou durante alguns anos no Rio de Janeiro e, quando retornou à Goiânia, ficou bastante perdida em relação ao mercado de trabalho. "Trabalhei em alguns locais, mas sempre ficava frustrada com o 'horário comercial'. Entre aspas mesmo, porque nunca é só nesse período [que eu trabalhava], às vezes ultrapassava", lembra.

"Resolvi começar do zero, fazer um novo curso", relata a jovem, que havia ingressado anteriormente na faculdade de Publicidade e Prograganda, mas nunca concluiu. "Com o apoio da minha família, escolhi o curso de Design de Interiores, que me interessava e que, inclusive, foi minha primeira escolha do vestibular anterior", diz. Heloisa afirma que optou uma universidade mais próxima de sua casa. "Já tinha ouvido falar bem da instituição e foi uma surpresa, pois o local é voltado para o empreendedorismo", relata ao jornal O Hoje.

Empreendedorismo feminino

A ascensão do empreendedorismo, especialmente o feminino, tem muitos motivos. Desde o alto nível de qualificação profissional das mulheres, os baixos salários oferecidos nas empresas, a crise econômica mundial, mães e filhas assumindo posições de liderança e independência dentro de casa. "Uma dica para mulheres que querem empreender é ter uma noção de marketing e principalmente plano de negócio, o plano de negócio vai auxiliar a gerir sua empresa, independentemente do tamanho dela. Alguns amigos já me indicaram fazer cursos no Sebrae sobre financeiro e administrativo, que são essenciais e, às vezes, não temos nenhuma noção", observa.

Heloisa explica que a própria faculdade a instigou a ser empreendedora. "Assim que finalizei o curso tentei procurar emprego pelo medo de ser autônoma, mas acabou que, enquanto isso, eu ia fazendo projetos e me tornei empreendedora naturalmente."

Mas nem tudo são flores e ser seu próprio patrão vem com muitos desafios. "É meu primeiro negócio e tem sido bastante desafiador. Além dos perrengues burocráticos, que ninguém imagina, a captação de cliente, no começo, é bem difícil", desabafa. "Meu primeiro cliente foi um grande amigo artista goianiense. Iniciamos o projeto pouco antes da pandemia, o que foi complicado. Mas com muito jogo de cintura e ideias mirabolantes conseguimos iniciar a obra. A partir daí, outros clientes foram surgindo por indicações", lembra.

Para a designer de interiores, a internet tem papel fundamental para a manutenção de seu negócio. "Principalmente o Instagram, que é uma ferramenta bem útil nos dias atuais", opina. No entanto, ela conta que não é fácil gerenciar a carreira e as redes sociais simultaneamente. "Não consigo postar com tanta frequência, já que o tempo é bastante corrido", diz.

Se antigamente os trabalhadores precisavam se especializar em etapas do processo produtivo, hoje o sistema é outro. É preciso saber muito além da própria área para conseguir se destacar. **(Especial para O Hoje)**

6
EDITAIS

BAIXE O APLICATIVO O HOJE NAS PLATAFORMAS IOS E ANDROID LEIA TAMBÉM NO www.ohoje.com

EDITAL DE NOTIFICAÇÃO

Localiza Imóveis Ltda. CNPJ: 03.306.164/0001-30, estabelecida à Avenida dos Alpes, nº 1.441, Quadra 85, Lote 17, Jardim Europa, Goiânia/GO, notifica nos termos da lei e do contrato, os inadimplentes a seguir descritos com seus respectivos lotes, para purgarem sua mora no prazo de 30 (trinta) dias, sob pena de rescisão contratual pela cláusula resolutiva expressamente prevista. Informamos ainda que, rescindido o contrato, estarão disponíveis as quantias pagas para restituição, ou indenização de eventuais benfeitorias, conforme prevê a lei e o contrato.

Loteamento: Residencial Aracy Amaral

Promissário Comprador	CPF	Contrato	Qd	Lt
Sandreli Nunes Assis	994.339.581-87	003.843	05	11
Katielly Cristina Silva Moreira	749.523.401-63	006.413	20	27
Welington Alves dos Reis	930.532.151-87	003.506	27	24
Lairis Bethania Sousa Lima	059.196.761-83	LVCAA-56094	02	30
Salvelina Ribeiro Siriano	008.485.693-93	LVCAA-56151	09	26
Thiago Correa Tragino	058.969.441-36	LVCAA-56286	32	01
Genival Barbosa	023.516.101-21	006.157	17	02
Edinaldo dos Santos Cardozo	016.567.823-24	LVCAA-56260	16	11
Gerismar Vieira Lopes	985.324.641-49	LVCAA-55868	12	08
Washington Costa Ferreira	017.648.212-11	003.782	03	25
Victoria Hailane Silva de Bastos	053.932.661-54	003.782	03	25

Loteamento: Residencial Paraiso II

Promissário Comprador	CPF	Contrato	Qd	Lt
Antonio Domingos Machado da Silva	002.268.143-43	002.858	59	40
Antonio Pereira de Oliveira	557.906.152-87	004.949	57	13
Eldean Portilho Sales	854.153.832-04	LVRP2-58306	53	40
Rogerio Alves Gomes	074.483.796-07	LVRP2-58260	60	09
Raimundo Nonato dos Santos Filho	922.482.251-72	002.215	45	24

Loteamento: Residencial Novo Horizonte

Promissário Comprador	CPF	Contrato	Qd	Lt
Isleide Rodrigues Vieira	015.565.375-06	LVNHO-58833	21	03

Loteamento: Residencial Recanto dos Ipês

Promissário Comprador	CPF	Contrato	Qd	Lt
Jose Pedro Emiliano	839.487.081-34	LVIPE-53874	14	15
Leandro de Souza Santos	015.853.612-67	LVIPE-53831	12	06
Denise de Carvalho E Silva	792.968.231-53	006.133	14	32
Denise de Carvalho E Silva	792.968-231-53	006.132	14	12

Loteamento: Residencial Jardim Bougainville

Promissário Comprador	CPF	Contrato	Qd	Lt
Lucas Fernandes Lemes	702.360.401-46	SVRBO-353	24	18
Janilson dos Santos Menezes	971.163.515-15	SVRBO-299	06	06
Emivaldo de Araujo Da Silva	714.735.741-88	SVRBO-420	27	31
Cristiano Patrocinio Candido de Matos	709.154.071-91	SVRBO-178	21	07

Loteamento: Residencial São Marcos

Promissário Comprador	CPF	Contrato	Qd	Lt
Maria de Fatima de Oliveira	440.216.741-87	RSM-017.002/11	17	02

Loteamento: Residencial Jardim Primavera

Promissário Comprador	CPF	Contrato	Qd	Lt
Leticia Xavier do Nascimento	030.081.482-80	006.484	12	29
Kennedy Isaias Santos	701.915.821-82	006.423	07	08

Goiânia/GO, 30/12/2021.
Localiza Imóveis Ltda.

12646

VAGAS DE EMPREGO E ESTÁGIO

EMPREGOS

CONSULTOR DE MERCADO
SUPERVISOR DE VENDAS
ASSISTENTE ADMINISTRATIVO
ANALISTA DE PCP
WEB MARKETING
RECEPCIONISTA
TÉCNICO EM SEGURANÇA DO TRABALHO
CONSULTOR(A) DE ATENDIMENTO ADVISER

ESTADO DE GOIÁS
PREFEITURA DE ANÁPOLIS - UASG 989221

TERMO DE HOMOLOGAÇÃO
PREGÃO ELETRÔNICO Nº. 046/2021

O Prefeito de Anápolis, em face da realização do Pregão Eletrônico n° 046/2021, que objetivou o **REGISTRO DE PREÇOS PARA EVENTUAL E FUTURA CONTRATAÇÃO DE EMPRESA ESPECIALIZADA EM SERVIÇO DE COLETA, TRANSPORTE E DESTINO FINAL POR MEIO DE INCINERAÇÃO DE RESÍDUOS ORIUNDOS DOS SERVIÇOS ADMINISTRATIVOS E/OU INDUSTRIAIS, QUE APRESENTAM RISCO À SAÚDE PÚBLICA E AO MEIO AMBIENTE, DEVIDO À PRESENÇA DE AGENTES BIOLÓGICOS**, nos parâmetros que determina a Lei 10.099, de 07 de fevereiro de 1994 e normas da ABNT (Associação Brasileira de Normas Técnicas), a fim de atender as necessidades da Prefeitura Municipal de Anápolis-Goiás, conforme solicitações n° (s) 000477/2020 da Controladoria Geral do Município, 000041/2021 da Companhia Municipal de Trânsito, Transporte e Serviços Urbanos, 000282/2021 da Secretaria Municipal de Saúde, constantes no processo administrativo nº. 000040295/2021, em atendimento ao disposto no art. 4º, inciso XXII da Lei Federal nº. 10.520/2002, decide **HOMOLOGAR** a adjudicação realizada pela Pregoeira, do objeto da presente licitação, dos itens pelos valores unitários à empresa abaixo relacionada: **1) ECO SISTEMA AMBIENTAL EIRELI** – Inscrita no CNPJ sob o nº 41.663.890/0001-07: **ITEM 001** R$ 2,50**; ITEM 002** R$ 2,37.
Nos termos da Lei Ordinária n°. 3.908, de 17 de maio de 2017 e Decreto Municipal n°. 46.262, de 13 de abril de 2021, atendidas as condições estabelecidas no Edital e legislações que regem a matéria e, havendo a existência de fornecedores aptos e disponíveis, HOMOLOGO a Ata de Formação de Cadastro de Reserva gerada pelo Sistema de Compras do Governo Federal (Comprasnet), para compor na forma de anexo a Ata de Registro de Preços. GABINETE DO PREFEITO, em 23 de dezembro de 2021.

ROBERTO NAVES E SIQUEIRA
Prefeito de Anápolis

12677

MARCIA LUCIA SOARES CNPJ: 01.465.319/0001-55, torna público que **RECEBEU** da Secretaria de Estado de Meio Ambiente e Desenvolvimento Sustentável - SEMAD/GO, a Licença de Funcionamento nº 483/2021, referente ao processo nº 10913/2018 para atividade de Comércio Varejista de Combustíveis e Lubrificantes para Veículos Automotores, sito na Avenida Sebastião Jerônimo, S/N, Quadra 01, Lote 16, Centro - Aruanã - GO.

12660-A

EUDES ARAUJO GALVAO JUNIOR CPF: 014.025.351-39, torna público que **RECEBEU** da Secretaria de Estado de Meio Ambiente e Desenvolvimento Sustentável - SEMAD/GO, a Licença de Instalação nº 462/2021, referente ao processo nº 827/2017 para atividade de Barragem, sito na Fazenda Lagoinha/ Barreirinho, Rodovia GO 080 Km 56, S/N, Zona Rural - Petrolina - GO.

12660-B

NILVO BORRE CPF: 131.339.180-87, torna público que **RECEBEU** da Secretaria de Estado de Meio Ambiente e Desenvolvimento Sustentável - SEMAD/GO, a Licença de Instalação nº 485/2021, referente ao processo nº 10571/2016 para atividade de Barragem, sito na Fazenda Santa Rita, Zona Rural - Vianópolis - GO.

12660-C

Licitmais Brasil

Quer realmente ficar sabendo de todas licitações de seu interesse no estado de Goiás e outros estados?

Conheça nosso Gerenciador de Licitações e receba sua cortesia pelo período de 10 dias.

Captamos em todas as fontes, tais como: Jornais de grande circulação, Diários Oficiais.

Associação Goiana dos munícipios, Diários dos munícipios, comprasnet, Licitações-e e muito mais.

0800 887 0450
WhatsApp: 62-9-9842-2521
comercial@licitmais.com.br
wwww.licitmaisbrasil.com.br

TEREMOS O PRAZER EM ATENDÊ-LO.
LICIT MAIS, NOSSA MISSÃO É O SEU SUCESSO!

O HOJE

SAÚDE DO CORPO
E O CONSUMO DE PEIXES
Essência 13

NOTÍCIA EM TEMPO REAL ohoje.com | ACESSO LIVRE

ENCONTRO CIRCENSE
PROGRAMAÇÃO MOSTRA IMPORTÂNCIA DO CIRCO
Essência 15

MUSEU
É PREMIADO POR CONSELHO
Essência 16

O HOJE

ANO 17 | Nº 5.407 | GOIÂNIA, TERÇA-FEIRA, 31 DE AGOSTO DE 2021 | R$ 2,50 | FUNDADO EM 23 DE ABRIL DE 2004 | OHOJE.COM

Importância da tecnologia 5G para o agro

A expectativa é de que o Brasil realize o leilão do 5G em outubro deste ano, e a empresa chinesa Huawei tem uma das tecnologias mais avançadas na área. Goiás, inclusive, tem parceria com a empresa que explora uma rede experimental em Rio Verde, no sudoeste goiano, com foco no agronegócio.
Política 2

CARLOS BAPTISTA
Digitalização e a transformação digital nas empresas
Opinião 3

Flexibilização ajuda na recuperação do setor de serviços

Com o avanço da vacinação em diversos estados brasileiros, governadores e prefeitos reduziram as medidas sanitárias animando o setor de serviços. A confiança dos empresários do ramo subiu pela 5ª vez consecutiva, reforçando o saldo de empregos com tendência de recuperação contínua. Especialistas apontam, no entanto, que o resultado ainda não significa uma reversão da tendência de alta que começou em abril. Economia 4

Contemporâneo até no nome.

O HOJE
Conceito Freemium

Não é preciso
parar no tempo
para manter
a credibilidade.

Aplicativo para IOS e Android.
Mesmo formato do The New York Times.
Sem custo de assinatura.

ACESSO LIBERADO.

O HOJE
Um jornal com a cara do amanhã

O HOJE

Informação com
conteúdo ao seu alcance

WWW.OHOJE.COM

Rua 132-A, nº 124 - Setor Sul - Fone: (62) 3095-8700-Goiânia-GO