O HOJE

| ANO 17 | Nº 5.544-45 | GOIÂNIA, FIM DE SEMANA, 15 E 16 DE JANEIRO DE 2022 | R$ 2,50 | FUNDADO EM 23 DE ABRIL DE 2004 OHOJE.COM

Capacidade de leitos pediátricos está 100% ocupada em Goiás

Goiás não tem mais leitos de UTI pediátrica e enfermaria para tratamento de Covi-19. As informações são da Secretaria de Saúde de Goiás. No caso das UTIs, em que há 11 leitos, nove encontram-se ocupados e dois bloqueados. Na enfermaria, dos 29 disponíveis só nove estão ocupados o restante bloqueados por falta de equipamentos completos para receber pacientes. **Cidades 11**

SILAS COLOMBO

Reputação: por que algumas techs dependem mais dela do que outras?

Opinião 3

Pedro Pinheiro

Filas para testagem têm sofrimento e desistência

Em muitos casos, espera ultrapassa as 5 horas. Pontos com testagem gratuíta registram movimento intenso, especialmente a partir das 7h. **Cidades 9**

Internet tende a diminuir abstenções

Expectativa é de que a polarização faça com que mais pessoas compareçam ao local de votação este ano. Em 2018, abstenção no primeiro turno superou a margem dos 20%, ou seja, quase 30 milhões de eleitores que estavam aptos a decidir os rumos do País não compareceram às urnas. **Política 5**

Bolsonaristas miram ataques a Moro e Lula

Com alguns nomes tidos como confirmados na disputa, eleitores de Bolsonaro intensificam ataques direcionados nas redes sociais. Em meio ao emaranhado de políticos com ideias antagônicas às do presidente, Moro e Lula são vistos como os mais atacados. **Política 5**

Fibra ótica melhora ligação na região Norte

Programa Norte Conectado, do Governo Federal, promete levar internet de alta velocidade a comunidades que ainda não dispõem do serviço. **Política 6**

Focado na exportação, Governo abre edital para pequenas empresas

Neste primeiro momento, serão selecionadas 40 empresas que participarão de um programa de qualificação empreendedora focado no mapeamento de potenciais mercados externos. Em fase posterior, empresas passarão por uma sequência de análises. O objetivo é elaborar e implementar ações de inteligência comercial, além de estimular as negociações internacionais **Política 6**

Carnaval é cancelado em várias cidades

O presidente da AGM, Carlos Alberto elogiou a atitude dos prefeitos que optaram pela não realização do Carnaval, classificando-a como "sensata". **Cidades 10**

ZANDER FABIO

Goiânia como celeiro de composições

Opinião 3

Denúncia do El País sobre tortura chama atenção da ONU

Xadrez 2

Indústria, varejo e serviços derrapam em Goiás em 2021

Econômica 4

TRF1 mantém condenação por fraude contra Banco do Brasil e Pronaf

Jurídica 10

Paixão pelos clássicos marca Dia Nacional do Fusca na Capital

Essência 13

Benefícios do humor para lidar com o estresse

Essência 14

Novo 'Pânico' chega aos cinemas de Goiânia

Essência 15

HARLEI DESCARTA

volta de Rafael Vaz

Dirigente esmeraldino comentou sobre perfil de treinador para o clube, falou sobre reforços e negou chegada de atacantes sondados.

Esportes 8

GOLEIRO VOLTA

Mais experiente ao Tigre

Formado nas categorias de base colorada, Tony retorna ao Vila Nova após 10 anos com uma bagagem maior dentro e fora das quatro linhas.

Esportes 7

ISSN 1983-509-4

Dólar: (paralelo) R$ 5,21 | **Dólar:** (comercial) R$ 5,212 | **Euro:** (Comercial) R$ 5,964 | **Boi gordo:** (Média) R$ 221,15 **Poupança:** 0,3715% | **Ouro:** R$ 309,14 | **Bovespa:** -0,11%

Fale O HOJE

Negócios: (62) 3095-8722 **Classificados:** (62) 3095-8700 **Leitor:** (62) 3095-8772 | editor@ohoje.com.br

Tempo em Goiânia

31º C 14º C

Sol com algumas nuvens. Não chove.

Pré-candidato cumpre isolamento e teve agenda reformulada

Sergio Moro testa positivo para Covid-19

O pré-candidato a presidente pelo Podemos, Sergio Moro, anunciou em suas redes sociais que testou positivo para Covid-19. Ele já tomou as três doses da vacina e está assintomático.

"Como havia tomado as três doses de vacina, estou sem sintomas. Vou cumprir os protocolos de isolamento e, por isso, alguns compromissos marcados terão que ser reagendados. A saúde de todos, sempre, em primeiro lugar", escreveu.

Ex-juiz responsável por julgar em primeira instância os casos da Lava Jato em Curitiba e ex-ministro da Justiça e Segurança Pública do governo de Jair Bolsonaro (PL), Moro havia intensificado sua agenda de pré-campanha nos últimos dias para tentar crescer nas pesquisas de intenção de voto.

No primeiro levantamento divulgado em 2022, realizado pela consultoria política Quaest, em parceria com a Genial Investimentos, o presidenciável do Podemos aparece em terceiro lugar, com 9% dos votos, atrás de Lula (PT), com 45%, e Bolsonaro, com com 23%, mas à frente de Ciro Gomes (PDT), com 5%, e João Doria (PSDB), 3%.

Publicada logo em seguida, a pesquisa do instituto Ipespe, encomendada pela XP Investimentos, por sua vez, aponta um cenário semelhante: Lula (44%), Bolsonaro (24%), Moro (9%), Ciro (7%) e Doria (2%).

Moro, no momento, dialoga com a União Brasil, fruto da fusão entre PSL e DEM, para ter o apoio do novo partido com a indicação de um candidato a vice. Se isso de fato ocorrer, a tendência é a de que o governador Ronaldo Caiado (DEM/União Brasil) esteja no mesmo palanque do postulante do Podemos ao Palácio do Planalto. **(Marcelo Mariano, especial para O Hoje)**

Xadrez

Yago Sales | xadrez@ohoje.com.br

Denúncia do El País sobre tortura chama atenção da ONU

A situação carcerária brasileira é um problema endêmico: superlotação, conflitos e, principalmente, falta de respeito no tratamento aos presos e familiares. Não diferente de muitos estados, Goiás enfrenta há anos uma escalada de embaraços. Um relatório da Comissão Pastoral Carcerária, assinado por 141 instituições - de 18 estados da federação - apontou que, em comparação com o ano passado, houve aumento de 126% dos casos de torturas nos presídios do Estado. Não passou despercebido que um dos policiais penais, Josimar Pires, sob suspeita de tortura assumiu a Diretoria-Geral de Administração Penitenciária (DGAP). A cada cinco anos representantes da ONU vêm ao Brasil para averiguar situações do tipo. A pressão acerca da situação poderá atrair a organização internacional ao Estado, tendo em vista que repercutiu nacionalmente esta semana.

EL PAÍS

il

VIOLENCIA PRISIONAL >

"Pisei, dei murro na cara", a co
tratos de um gestor de 14 presí

EL PAÍS obtém gravação em que coordenador peni
contra presos e faz ameaças. Defensoria Pública dis
autoridades e Diretoria-geral da Administração Pe
investigado. Josimar Nascimento nega as acusações

YAGO SALES

Goiânia - 22 MAR 2021 - 21:09 BRT

Folha

A colunista da Folha de S. Paulo, Mônica Bergamo, uma das mais respeitadas do Brasil, divulgou o relatório, baseado boa parte em uma reportagem publicada na versão brasileira do EL PAÍS. Foi no veículo, que o colunista da Xadrez, então jornalista freelance, revelou áudios de Josimar Pires assumindo torturas e ameaçando outros colegas de farda que o denunciarem.

Fonte

O jornal O Popular, embora tenha publicado cartas de presos denunciando violações de Direitos Humanos, não citou a reportagem do EL PAÍS, que revelou os áudios ao anunciar na edição impressa de ontem a apuração do MP.

Ato típico

Cada vez mais esvaziado, sem aquela áurea de salvador, Paulo Guedes outra vez foi contrariado pelo presidente Jair Bolsonaro (PL) ao entregar a execução do Orçamento para o Centrão. Acostumado, Guedes deverá ficar à mercê das consequências.

Fatia do bolo

Em entrevista, o pastor da Assembleia de Deus e bolsonarista Silas Malafaia, reconheceu, certamente aborrecido: "Claro que Lula tem voto no mundo evangélico. Não sou idiota, não conheço unanimidade".

Imunização

O deputado Humberto Teófilo (PSL) disse que o prefeito de Catalão, Adib Elias (PODE), vai proibir crianças de frequentarem as aulas caso não se vacinem. Por outro lado, a prefeitura afirma que dará dez dias, após a matrícula, para que seja apresentado comprovante de vacinação. Embora questionasse três vezes sobre a fala do deputado, a gestão de Adib Elias não respondeu.

Atenção

O Corpo de Bombeiro foi acionado às 13h de ontem para verificar a situação de moradias no residencial Recanto do Bosque após enchente do rio Meia Ponte. Impressiona o cuidado dos bombeiros, cuidadosos e atentos com água quase na cintura para ver o que famílias perderam. Pelo menos 7 casas ficaram alagadas.

Renovação

Na segunda-feira (17) 86 profissionais indicados por entidades de classe e instituições de ensino das Engenharias, Agronomia e Geociências vão tomar posse no Crea-GO. Anualmente, há a renovação de 1/3 dos conselheiros. Dos 86, 38 foram indicados pela UFG, UEG, IF Goiano, Senge-GO e outros.

CURTAS

O prefeito Rogério Cruz (Republicanos) voltou na sexta-feira (14) a despachar no Paço.

Meirelles vs Baldy tende a ser o grande duelo da pré-campanha

Nos bastidores, comenta-se que a disputa pela vaga de senador na chapa governista está afunilada entre esses dois nomes

Marcelo Mariano

Após definição da vice, resta uma única vaga na chapa caiadista: a do postulante ao Senado

Oficialmente, as campanhas começam somente a partir do dia 16 de agosto Até lá, Henrique Meirelles (PSD) e Alexandre Baldy (Progressistas), que disputam espaço pela vaga de senador na chapa do governador Ronaldo Caiado (DEM/União Brasil), devem protagonizar um dos principais duelos da política goiana.

Com o presidente estadual do MDB, Daniel Vilela, definido como o candidato a vice de Caiado, embora ainda haja setores da base governista insatisfeitos com essa decisão anunciada de forma antecipada no final de setembro do ano passado, resta só uma vaga na chapa caiadista, justamente a do postulante ao Senado.

No momento, há pelo menos sete nomes com o objetivo de conquistá-la: Delegado Waldir (PSL/União Brasil), João Campos (Republicanos), Luiz Carlos do Carmo (de saída do MDB), Wilder Morais (PSC) e Zacharias Calil (DEM/União Brasil), além, é claro, de Meirelles e Baldy.

Desses, Wilder Morais e Zacharias Calil, que tem a reeleição a deputado federal como uma alternativa mais realista, parecem ser os menos motivados. E o primeiro, por sua vez, fez um acordo com o atual senador Luiz Carlos do Carmo: se um for candidato, o outro não será.

Devido ao fato de que o MDB já tem a vice e dificilmente um mesmo partido terá duas vagas na chapa, Luiz Carlos do Carmo tende a deixar o partido. O destino mais provável, por ora, é o PSC. Contudo, mesmo em outra sigla, ele não deve ter muito espaço com Caiado, de quem, aliás, foi suplente.

Bolsonarista, o ainda senador emedebista, sabendo disso, abriu diálogo com o deputado federal Vitor Hugo (de saída do PSL e a caminho do PL), pré-candidato a governador com o apoio público do presidente Jair Bolsonaro (PL).

Uma situação semelhante se desenha para o deputado federal Delegado Waldir. Seu partido, o PSL, se fundiu ao DEM de Caiado para formar uma nova legenda, a União Brasil, prestes a obter registro em definitivo no Tribunal Superior Eleitoral (TSE).

Logo, a lógica para o MDB também serve para a União Brasil, ou seja, com o governador na cabeça de chapa, a tendência é a de que um outro partido fique com a vaga. Tanto é que Delegado Waldir cogita a possibilidade, ainda não totalmente certa, de lançar candidatura avulsa.

E João Campos, que enfrenta um racha dentro do Republicanos, sempre esteve mais perto de candidatos de oposição, como o prefeito de Aparecida de Goiânia (sem partido), do que de Caiado, apesar de publicamente dizer que mantém diálogo com todos os governadoriáveis.

Diante desse cenário, nos bastidores, comenta-se que a disputa pela vaga de senador na chapa caiadista está mesmo afunilada entre Meirelles, que prefere Caiado, mas não descarta caminhar com outro candidato, e Baldy, cujo grupo já faz parte do governo por meio de seu irmão, Joel Sant'Anna Braga, atual secretário de Indústria e Comércio.

Coincidentemente, ambos são ligados ao governador de São Paulo e pré-candidato a presidente pelo PSDB, João Doria. Enquanto Baldy deixou a Secretaria de Transportes Metropolitanos no final de outubro, Meirelles segue à frente da Secretaria da Fazenda. Os dois, a propósito, dispõem de grandes recursos financeiros para investir na campanha.

Baldy também tem a seu favor o fato de que o Progressistas, presidido por ele em Goiás, é o segundo maior partido em termos de prefeitos no estado, atrás apenas do DEM. E Meirelles conta com seu prestígio nacional e internacional adquirido como ministro da Fazenda, presidente do Banco Central e do BankBoston.

Há quem diga que, a depender da composição, Baldy pode ser suplente de Meirelles, uma hipótese longe de ser confirmada tanto por um quanto por outro. O martelo só será realmente batido nas convenções partidárias, marcadas para final de julho e início de agosto. Porém, o duelo deve se intensificar já nas próximas semanas. **(Especial para O Hoje)**

Por que as techs dependem mais delas do que outras?

Silas Colombo

Existe um conceito geral na comunicação e no marketing de que alguns tipos de serviços precisam de uma camada maior de credibilização e uma boa reputação para serem aceitos pelo público. Quando esse tipo de serviço está no ramo da inovação, a dificuldade é potencializada.

Basicamente, o impasse de credibilização dessas marcas está no caráter de inovação do produto ou serviço que oferecem. Por quê? Bom, se estamos falando de algo novo, baseado em um serviço que já existe, é natural que ocorra uma comparação com os modelos tradicionais, gerando uma desconfiança maior nos usuários.

As estratégias de comunicação, nesses casos, devem ser idealizadas para cativar o público pelo fator novidade e pelos diferenciais que aquela inovação traz à sua vida. É preciso trabalhar no consumidor a crença de que o novo é melhor do que o velho, além de solucionar problemas crônicos dos serviços tradicionais.

Além do caráter de inovação, startups de mercados como o financeiro, seguros e saúde – também conhecidas como fintechs, insurtechs e healthtechs – precisam trabalhar ainda mais a reputação. Isso ocorre porque esses produtos estão inseridos em um mercado tradicional e com uma reputação já bastante consolidada, onde o consumidor demanda ainda mais confiança no serviço prestado. Abaixo disponibilizo algumas particularidades de cada um deles:

Estamos falando de algo novo baseado em um serviço que já esxiste

Em relação às fintechs, o desafio é potencializado por estarem inseridas também no mercado financeiro, que, apesar de estar em transformação, ainda é muito tradicional no Brasil.

Segundo pesquisa da idwall, os bancos vêm perdendo representatividade quanto à quantidade de downloads de aplicativos bancários, mas os números ainda são altos. Em 2020, os apps de bancos tradicionais corresponderam a 48% de todos os downloads de apps bancários, contra 52% de todos os bancos digitais.

Um dos pensamentos mais comuns entre early adopters das fintechs é de que o serviço novo pode ser falho em relação ao que o tradicional oferece. Por isso, quanto mais disruptiva for a proposta da marca, maior a necessidade de se trabalhar a reputação logo na apresentação dela ao mercado.

A urgência de investimento em reputação desde o dia 1 é importante porque a imagem criada nos early adopters é o que vai guiar a consolidação da marca. Se isso não for reforçado na narrativa inicial da empresa, a fintech dificilmente conseguirá atingir o boom de usuários necessários para dar os próximos passos.

Mas, afinal, como trabalhar a reputação desde cedo nas fintechs? Existem alguns caminhos para isso. Um deles é usar e abusar de cases de sucesso. Mostrar o serviço sendo bem aceito e recomendado ajuda a construir confiança e curiosidade dos novos usuários. Outra possibilidade é explorar a narrativa das políticas de segurança da marca, reforçando nas estratégias de comunicação que os serviços novos são seguros, também deixando o mais transparente possível a forma de funcionamento do produto.

Assim como as fintechs, as insurtechs também estão inseridas em um mercado já consolidado no modelo tradicional. No entanto, é possível explorar as vulnerabilidades existentes nesse segmento, oferecendo aos consumidores uma alternativa aos problemas que enfrentam.

No mercado de seguros, por exemplo, há a crença entre consumidores de que, por mais que seja fácil contratar no modelo tradicional, é difícil de receber. Ou seja, uma das principais dores desses usuários está na quantidade de burocracia inserida no processo de contratação de um seguro.

Segundo levantamento do Distrito Insurtech Report 2020, a redução da burocracia foi um dos principais ganhos trazido pelas insurtechs. O que antes era baseado em processos manuais e, muitas vezes, demorados, passou a contar com automatização e agilidade, além de um atendimento mais personalizado.

O processo de credibilização e de construção de reputação nas insurtechs será muito parecido com o das fintechs. É preciso incorporar na narrativa de apresentação da marca os problemas do mercado tradicional e oferecer a nova proposta como contraponto mais eficiente para transpor esses problemas enfrentados.

As healthtechs contam com os mesmos desafios em relação à credibilização, uma vez que já existem modelos estabelecidos. Afinal, estamos lidando com saúde – e com a crença de que tudo tem que passar pelas mãos de um médico humano. O medo principal dos usuários, portanto, é de que um atendimento por meio de um equipamento tecnológico pode não ser tão efetivo.

Assim como as demais, as healthtechs precisam trabalhar a sua reputação desde o início, focando nos early adopters. Marcas que atuam nesse mercado precisam ter o dobro de atenção para não ter uma quebra de pacto com seus consumidores.

No geral, o mercado de inovação como um todo tem que estar focado em credibilização, mas existem algumas techs que vão demandar mais reputação do que outras. O investimento em reputação, nesses casos, precisa ocorrer desde o início para não virar uma gestão de crise. Falamos mais sobre isso aqui.

Não tem segredo. A estratégia é atacar os early adopters, que querem fazer diferente, mas ainda têm medo de mudar o padrão. Entender essa diferença no comportamento dos clientes é o passo número 1. E, assim, solucionar os medos dos usuários, ao mesmo tempo em que se investe na empolgação pelo novo.

Silas Colombo é jornalista e empresário

Goiânia como celeiro de composições

Zander Fábio

Homens e mulheres criam a partir de combinações das notas que fazem da música uma das artes mais apreciadas no mundo: a composição. Comemorado em 15 de janeiro, o dia do compositor é em razão da fundação da Sociedade de Autores e Compositores do México – SACM. Entretanto, somente no ano de 1983 se tornou oficial no mundo inteiro. No Brasil, o dia 07 de outubro, é o dia do compositor brasileiro, e a data foi criada pelo cantor e compositor Herivelto Martins para homenagear o profissional das canções.

Composição é contar uma história na qual as notas musicais são palavras e o texto é a solfa que outros músicos leem para executar a música e recontar a história criada pelo compositor. Apesar do trabalho de compor música ser uma atividade profissional dos tempos mais remotos. Porém, no Brasil, somente no ano de 2021, foi publicada a Lei Nº 14.258 que dispõe sobre o exercício da profissão de compositor que determina que a atividade é profissão artística. Apenas recentemente, o Estado brasileiro reconheceu em sua legislação a profissão.

Tudo que há na cadeia produtiva da música, no show business e indústria fonográfica só existe em função da composição musical. Sem o trabalho do compositor e do letrista, o mercado de música popular não existiria. Do produtor ao consumidor de música tudo depende da criação dos compositores que despertam emoções com suas canções.

A cidade de Goiânia é rica em compositores desconhecidos para o público em geral, mas com canções conhecidas no país e no mundo inteiro. O município é um dos maiores centros de composição musical popular do país com grandes nomes, principalmente na música sertaneja. A metodologia de trabalho utilizada é em conjunto com outros compositores que se reúnem exclusivamente para compor.

A Secretaria Municipal de Cultura de Goiânia está sempre aberta ao diálogo com todos os profissionais da composição e estabelece comunicação com toda a população. Todos são bem-vindos (as) ao espaço para contar suas histórias, processo criativo e de trabalho em compor canções que sempre nos emocionam.

Zander Fábio é Secretário Municipal de Cultura de Goiânia

CARTA DO LEITOR

Feminicídio

Eu tenho observado nos últimos anos a quantidade de mulheres mortas simplesmente por serem mulheres e me policiado para conter meus sentimentos machistas em relação a minha esposa. Não quero virar estatística. Essas mortes completamente evitáveis se tornam uma lição para mim, que é a de que minha mulher não é minha propriedade. Ficaria muito triste se nos separássemos, mas matá-la por não querer que ninguém mais a tenha, seria um absurdo. Uma pena que esses assassinos não pensam assim.

Fabiano Alencar
Goianira

Mais fiscalização

Tenho visto muitas cenas absurdas desde a liberação dos comércios de bares e restaurantes em Goiânia. É muito fácil e está ao acesso de todos. Basta dar uma volta na cidade, principalmente aos finais de semana, para se deparar com diversas regras sanitárias sendo desobedecidas. Fico me perguntando a razão de existir um decreto se não há uma fiscalização adequada. É óbvio que ambos precisam andar na mesma linha, pois se não for assim, não faz sentido medidas serem estabelecidas.

Stefany Matos
Goiânia

CONTA PONTO

Maguito Vilela foi o primeiro governador, em Goiás, que teve a visão de atender os mais vulneráveis", disse Caiado durante missa em memória à passagem de um ano da morte do emedebista

Ex-governador e prefeito eleito de Goiânia, Maguito morreu no ano passado vítima das complicações da Covid-19. O político figurou como uma das grandes lideranças políticas do Estado ao passar por todos os cargos eletivos do Executivo e do Legislativo goiano. Governador Ronaldo Caiado foi um dos que participaram da homenagem realizada na última quinta-feira (13/1) na Igreja Ortodoxa São Nicolau, localizada no Setor Oeste, em Goiânia.

INTERAJA CONOSCO

@jornalohoje
Após o jornal O Hoje divulgar um levantamento da Associação Brasileira de Jornalismo Investigativo (Abraji) que aponta que o presidente Jair Bolsonaro teria bloqueado 83 jornalistas e sete veículos de comunicação até janeiro deste ano, um internauta disparou: "Certíssimo todos militontos".
Douglas Henrique de Jesus

@ohoje
O instrutor de tiro desportivo, Jeferson Gomes reagiu a uma publicação do O Hoje no Instagram. No post que anunciava o início das vendas de armas inteligentes, que utilizam tecnologia para efetuar disparos, nos EUA, Gomes disparou: "Os traficantes do Rio de Janeiro que a globo apoia vão adorar essa".
Jeferson Gomes

@jornalohoje
O Ministério Público de Goiás (MPGO) instaurou na última quinta-feira (13/1) inquérito civil público para acompanhar e apurar possíveis irregularidades no sistema prisional goiano. A intenção é investigar supostas ilegalidades cometidas por servidores da Diretoria-Geral de Administração Penitenciária contra presos. Há registros de violações do direito à visita, incomunicabilidade, falta de assistência à saúde e até acesso negado a alimentação e água.

Aos colaboradores do O Hoje: Artigos para este espaço devem conter no máximo 4.000 caracteres e também podem ser divulgados no portal **ohoje.com.** São analisados os textos enviados, com foto e assinatura, para editor@ohoje.com.br. Cartas não podem ultrapassar 800 caracteres e o endereço para envio é o mesmo dos artigos. Mais informações podem ser obtidas pelo (62) 3095-8742.

O HOJE
Editora Raízes Ltda
16.880.052.0001-30
Presidente
Gean Alaesse Cordeiro
Bancas: R$ 2,50
Redação: (62) 3095-8737 editor@hojenoticia.com.br | **O Hoje.com:** (62) 3095-8700 / 42 WhatsApp (62) 99968-8702
Comercial: (62) 3095-8722 / 29 (62) 99224-7064 comercial1@ohoje.com.br | **Circulação:** Capital (62) 3095-8727 e Interior (62) 3095-8772 admin.financeiro@ohoje.com.br | **Endereço:** Rua 132-A nº 124, Setor Sul, CEP 74093-220 - Goiânia/GO

Benefícios seguem variação do INPC e sobem 10,16%

Teto da aposentadoria do INSS sobe para R$ 7.087

Os aposentados e pensionistas do Instituto Nacional do Seguro Social (INSS) que recebem mais de um salário mínimo terão aumento de 10,16% em 2022. O reajuste segue a variação do Índice Nacional de Preços ao Consumidor (INPC) de janeiro a dezembro de 2021, divulgado pelo Instituto Brasileiro de Geografia e Estatística (IBGE).

Com o reajuste, o teto do INSS sobe de R$ 6.443,57 para R$ 7.087,22. O aumento de 10,16% vale para os demais benefícios da Previdência Social acima do salário mínimo, como o auxílio-doença, e valerá a partir de 1º de fevereiro, quando será paga a folha de janeiro.

A correção também incide sobre as contribuições recolhidas à Previdência Social, tanto as descontadas automaticamente dos trabalhadores com carteira assinada como as que são pagas por profissionais autônomos. No caso dos microempreendedores individuais (MEI), que têm tabela própria, a contribuição mensal subiu para R$ 60,60, acrescida de R$ 1 para quem trabalha com comércio e indústria e de R$ 5 para quem atua no setor de serviços.

Salário mínimo

Quanto aos beneficiários do INSS que recebem um salário mínimo, a correção ficou em 10,18%, um pouco acima do INPC de 2021. O índice foi definido no fim do ano passado, quando o presidente Jair Bolsonaro editou a medida provisória que fixou em R$ 1.212 o salário mínimo para 2022.

Apesar de o salário mínimo ter aumentado um pouco mais que o INPC, os segurados não terão ganho real (acima da inflação). Isso porque aproximadamente R$ 2 do valor reajustado foram concedidos como compensação pelo reajuste abaixo da inflação em 2021.

Proporcionalidade

O reajuste de 10,16% vale apenas para quem estava recebendo os pagamentos em 1º de janeiro do ano passado. Os segurados que começaram a receber benefícios do INSS em fevereiro terão percentual menor de reajuste porque não receberam 12 meses cheios de pagamentos.

Os percentuais de reajuste proporcionais serão regulamentados nos próximos dias pelo Ministério do Trabalho e Previdência e pelo INSS.

Outros pagamentos

Outros pagamentos do governo federal foram corrigidos pelo INPC, como o seguro-desemprego. Gastos como o abono salarial e o teto para os atrasados judiciais (inclusive precatórios) seguiram a variação do salário mínimo.

As requisições de até 60 salários mínimos, que estão livres do parcelamento determinado pela emenda constitucional dos precatórios, passaram de R$ 66 mil para R$ 72.720.

14º salário do INSS

Aguardado desde 2020 pelos aposentados e pensionistas do Instituto Nacional do Seguro Social (INSS), o ano de 2022 será um ano decisivo para a liberação do 14º salário, tendo em vista o período de tramitação da medida, assim como pelas definições de pagamento do benefício marcadas para ocorrer este ano.

A liberação do 14º salário aos segurados do INSS vem por meio do Projeto de Lei 4367/2020, que desde 2020 durante a primeira onda da pandemia da Covid-19, aguarda uma resolução do Congresso Nacional.

Após um longo período de inércia por parte dos parlamentares com o Projeto de Lei em questão, ao final de 2021, a medida começou a se desenrolar na Câmara dos Deputados, sendo aprovado por diversas Comissões competentes, como a Comissão de Finanças e Tributação que definiu pontos importantes para a medida.

Conforme a aprovação da Comissão de Finanças, pontos que impediam o texto ser aprovado como o enquadramento na legislação fiscal, definindo de onde seriam encontrados recursos para financiar o benefício foram estipulados.

Sem uma definição de onde o governo pode encontrar recursos para financiar um Projeto de Lei de grande impacto financeiro como este, poucas são as chances de aprovação da medida, tendo em vista o desenquadramento da legislação fiscal. **(ABr)**

Econômica

Lauro Veiga Filho
| economica@ohoje.com.br

Indústria, varejo e serviços derrapam em Goiás na segunda metade de 2021

A indústria goiana não experimenta números positivos desde praticamente setembro de 2020, acumulando 12 meses de baixa naquele intervalo e ainda um mês de estagnação virtual (março de 2021, quando registrou variação de 0,3% em relação ao mesmo período do ano anterior) e outro de crescimento quase nulo, ao avançar 0,3% em maio de do ano passado, igualmente se considerado o mesmo mês de 2020. Nesse período, a produção encolheu pouco mais de 9,5%, depois de experimentar quedas de 8,6%, de 6,6% e de 3,9% em setembro, outubro e novembro, respectivamente, tomando os mesmos meses do ano anterior como base.

Se comparada a maio do ano passado, quando a pesquisa mensal da produção industrial do Instituto Brasileiro de Geografia e Estatística (IBGE) anotou um leve suspiro, a indústria sofreu baixa de 4,3% até novembro último. Na série histórica do IBGE, os resultados de dezembro foram negativos em cinco dos últimos nove anos, com altas em 2013, 2014, 2017 e 2020 – um ano atípico por conta da pandemia.

Não que o cenário tenha sido mais "normal" em 2021. Ao contrário. A tendência observada nos últimos meses não parece sugerir que o setor terá capacidade ou condições de apresentar alguma reação de fato significativa no último mês do ano passado. Nos 11 primeiros meses de 2021, a produção goiana havia encolhido 4,6% em comparação a igual período de 2020. O cenário de fragilidade estende-se aos setores do comércio e dos serviços no Estado.

O volume de vendas do varejo tradicional havia despencado quase 10,0% entre julho e novembro do ano passado. No chamado comércio varejista amplo, que inclui concessionárias de veículos e motos, lojas de autopeças e de materiais de construção, a queda chegou a 6,6% em igual período. Os efeitos da Black Friday, mais uma "inovação" copiada dos Estados Unidos, foram bastante tímidos ou sequer foram percebidos em alguns setores do comércio. Na passagem de outubro para novembro, o volume vendido pelo varejo restrito chegou a recuar 0,3% – a quarta baixa mensal consecutiva. O comércio varejista ampliado alcançou variação de 0,8% em novembro, frente ao mês imediatamente anterior, quando havia sofrido tombo de 4,1%. Desde maio, o varejo amplo vem alternando altos e baixos nas vendas.

Desaceleração relativa

As atividades no setor de serviços, a despeito da reabertura dos negócios ao longo do ano passado, não parecem apresentar a reação esperada. Entre outubro e novembro, segundo levantamento do IBGE, houve recuo de 0,2%, com baixa acumulada de 3,4% de junho a novembro. Os números do setor, comparados a idênticos períodos de 2020, quando as medidas de distanciamento social derrubaram os negócios nesta área, continuam apresentando vigor relativo (e somente porque a base de comparação havia sido muito achatada pelas medidas adotadas por Estados e prefeituras para enfrentar a pandemia). Mesmo assim, anotam desaceleração sensível, saindo de um salto de 27,2% em maio para uma variação de 7,5% em novembro diante do mesmo período de 2020. No acumulado entre janeiro e novembro do ano passado, os serviços apresentaram alta de 13,2% (depois de acumularem perdas de 8,2% nos 11 meses iniciais de 2020).

BALANÇO

- Na verdade, os serviços foram o único grande setor da economia em Goiás a conseguir superar a marca registrada em fevereiro do ano passado, antes do início da pandemia causada pelo Sars-CoV-2. O nível de atividade no setor havia avançado 8,0% em novembro do ano passado frente a fevereiro de 2020. Mesmo neste caso, o crescimento havia sido mais vigoroso em junho, numa elevação de praticamente 11,8%.
- Analisados sob uma perspectiva de mais longo prazo, os dados do setor mostram que a atividade em Goiás ainda se encontrava quase 20,9% abaixo do seu nível mais elevado, registrado em fevereiro de 2014, ou seja, há 93 meses.
- Os números divulgados ontem pelo IBGE sobre a produção industrial e as vendas do varejo, conforme já registrado, não trouxeram alento. Na comparação com novembro de 2020, as indústrias de produtos alimentícios, metalurgia, produtos de metal e derivados de petróleo e biocombustíveis sofreram perdas de 2,7%, 5,2%, 14,0% e nada menos do que 33,8% em novembro passado, pela ordem.
- No caso dos biocombustíveis, os resultados negativos têm sido influenciados pela demanda enfraquecida e ainda pela quebra na safra de cana, levando as usinas a anteciparem o final da safra 2021/22, encerrando a moagem um pouco mais cedo. O setor acumulava retração de 8,8% nos primeiros 11 meses de 2021 frente ao idêntico intervalo de 2020.
- Ainda no acumulado dos 11 meses iniciais do ano passado, fabricantes de alimentos chegaram a reduzir a produção em 6,4%, com tombos de 15,5% para a indústria metalúrgica (sob influência das quedas na produção de ouro, ferroníquel e ferronióbio) e de 19,5% para o setor de produtos de metal, especialmente por conta da redução observada nos segmentos de embalagens metálicas, palha, esponjas e fios de aço e esquadrias de alumínio).
- Por conta dos maus resultados naqueles setores, a indústria de transformação sofreu baixa de 5,7% em novembro, passando a acumular redução de 5,8% em 11 meses. O avanço na produção de fibras de amianto, brita, minério de cobre e calcário sustentou a alta de 19,9% acumulada até novembro do ano passado pelas indústrias de extração mineral.
- O setor de outros produtos químicos (basicamente adubos e fertilizantes), puxado pelo agronegócio, acumulava até novembro incremento de 9,5%, depois de avançar 12,2% na comparação entre novembro de 2020 e o mesmo mês do ano seguinte. A indústria de montagem de veículos saiu de um período muito ruim, com a produção chegando a encolher 35,2% nos primeiros 11 meses de 2020, para crescer 80,6% nos mesmos 11 meses de 2021. Mas, se comparado à média de 2012, o nível de atividade no setor ainda se encontrava 53,0% mais baixo.
- No varejo restrito, o volume de vendas apresentava em novembro do ano passado perdas de 8,5% em comparação a fevereiro de 2020, com o comércio varejista ampliado crescendo quase 4,0% no mesmo intervalo, com forte incremento das concessionárias de veículos e motos (alta de 35,0% nos 11 primeiros meses do ano passado).
- As lojas de materiais de construção, embora continuassem a apresentar avanços no dado acumulado em 11 meses (elevação de 4,5%), passaram a perder terreno, com perdas mensais de 4,7%, 10,4% e 10,8% em setembro, outubro e novembro.

Mais de 195 mil empresários já pediram adesão ao Simples

O Regime Especial Unificado de Arrecadação de Tributos e Contribuições devidos pelas Microempresas e Empresas de Pequeno Porte de 2022, conhecido como Simples Nacional, já recebeu, desde 3 de janeiro, pedido de adesão de 195,25 mil empresários, segundo informação da Receita Federal. O resultado final será divulgado no dia 15 de fevereiro.

As microempresas e empresas de pequeno porte podem fazer opção pelo Simples Nacional até 31 de janeiro. Para as empresas em atividade, a solicitação pode ser feita até o último dia útil (31). Se for aceita, valerá a partir de 1° de janeiro deste ano (em caráter retroativo). **(ABr)**

Internet, polarização e 3ª via podem diminuir abstenções

Em 2018 a abstenção no primeiro turno foi de 20,3%, ou seja, quase 30 milhões de eleitores que estavam aptos não compareceram às urnas, maior percentual desde 1998

Nathan Sampaio

Polarização pode fazer com que mais pessoas compareçam pra votar neste ano

Ano eleitoral após ano eleitoral, nas últimas duas décadas, registraram cada vez mais abstenções nas votações, isto é, ausência de eleitores que estavam aptos, mas não compareceram às urnas. O fato não é segredo, os brasileiros estão, ou estavam, cada vez mais céticos, até mesmo pessimistas, com o cenário político brasileiro. Em fevereiro de 2018 mesmo, último ano em que ocorreu eleição presidencial, uma pesquisa do Instituto Locomotiva/Ideia Big Data mostrou que 94% das pessoas acham que os políticos estão mais preocupados em se manter no poder do que governar e 89% acham que políticos não pensam na população para tomar decisões.

Dito e feito, oito meses depois o Brasil bateu recorde de abstenções, 20,3% (quase 30 milhões) de eleitores aptos não compareceram para votar em algum presidente, governador, deputado estadual/federal ou senador no primeiro turno, o maior percentual desde 1998. Neste período de 20 anos, o ano de eleição com menos abstenções foi o de 2006, com 16,8%, de lá pra cá, as abstenções foram crescendo exponencialmente. Apesar disso, o ano de 2022 pode se mostrar um ano diferente em relação às abstenções. Isto porque a polarização entre eleitores de direita e de esquerda contra os eleitores que buscam uma outra via, pode fazer com que mais pessoas compareçam pra votar neste ano.

Diversas pesquisas eleitorais já publicadas nas últimas e que mostram, por exemplo, o ex-presidente Lula (PT), de esquerda, e o atual presidente Jair Bolsonaro (PL), de direita, entre os favoritos, com uma leve vantagem do petista, o que tem fomentado, e muito, as redes sociais. Com isso, a internet, que está cada vez mais acessível a todos, faz um papel importante e leva para ambos os extremos políticos, ou para os insatisfeitos com os dois, os meios para procurarem opções melhores para votar em outubro - isso, claro, desconsiderando as fake news.

Já em relação à terceira via, apesar de nenhum candidato estar fortemente cotado nas pesquisas, a insatisfação com a política da esquerda ou da direita podem, sim, colaborar para que mais cidadãos votem e exerçam o papel democrático que lhes é de direito e que, além de constar como obrigação, pode fazer muita diferença no resultado final. Quem mostra isso são os números, já que, em 2018, no primeiro turno, Bolsonaro recebeu 49,2 milhões de votos e o candidato do PT, Fernando Haddad, recebeu 31,3 milhões, mas com as abstenções de quase 30 milhões somada aos votos brancos e nulos (que chegaram, juntos, a 10,3 milhões) o terceiro colocado, Ciro Gomes (PDT), com 13,3 milhões, o quarto, Geraldo Alckmin (PSDB), com 5 milhões, o quinto, João Amoêdo (Novo) com 2,6 milhões ou até mesmo o sexto, Cabo Daciolo (Patriotas), com 1,3 milhões poderiam facilmente ter sido cotados para o segundo turno com Bolsonaro e até mesmo poderiam ter sido eleitos presidentes no Brasil. Pense nisso.

Vale lembrar que o calendário oficial das eleições de 2022 já foi aprovado pelo Tribunal Superior Eleitoral (TSE). A eleição acontece no domingo de 2 de outubro, data do primeiro turno e no caso de nenhum dos candidatos a presidente alcançarem a maioria absoluta dos votos válidos, excluídos os brancos e os nulos, o segundo turno será realizado no dia 30 de outubro. O mesmo vale para as disputas ao cargo de governador. Para transferir o título, o eleitor tem até dia 4 de maio. **(Especial para O Hoje)**

ELEIÇÕES 2022

Bolsonaristas intensificam ataques a Moro e Lula

Decisivo para o futuro do país, fazendo as contas a partir deste sábado (15/1), faltam exatamente 260 dias para o primeiro turno das eleições presidenciais de 2022, que ocorrerá no dia 2 de outubro. Com alguns nomes confirmados, os atuais eleitores de Jair Bolsonaro (PL), intensificam os ataques nas redes sociais a políticos com ideais diferentes do atual presidente, Moro e Lula são os mais atacados até então.

Os principais ataques da extrema direita são encontrados no twitter, o atual vereador do Rio de Janeiro, Carlos Bolsonaro (Republicanos), afirmou que o ex-ministro Sergio Moro representa o que há de pior na natureza humana. A deputada federal de São Paulo, Carla Zambelli (PSL), publicou uma montagem zombando o ex-presidente Lula, na publicação está escrito "HAHAHA, o ex-presidiário tem agenda política sem público".

Uma das maiores apostas de Bolsonaro para a candidatura ao papel de governador de Goiás ainda é Major Vitor Hugo (PSL), ao analisar seu twitter também é possível encontrar diversos ataques a Moro e Lula com publicações dos seus colegas políticos e eleitores. Através de mensagem "misteriosa" ele afirmou: "O tempo revela as personalidades, os objetivos, os interesses... o povo está cada vez mais atento. Traíras, ladrões... de agora até outubro, muitas outras máscaras cairão...", disse o atual deputado federal após o pré-candidato do Podemos ser hostilizado ao desembarcar na Paraíba, sendo chamado de "juiz ladrão" e "traíra".

Com alguns nomes confirmados, atuais eleitores de Bolsonaro intensificam ataques nas redes sociais

Farpas

O mais novo filiado ao Podemos, Deltan Dallagnol, também soltou algumas farpas ao petista em seu twitter. "Não custa lembrar: Lula foi condenado por corrupção e lavagem em 3 instâncias: JF, TRF, STJ. A condenação foi anulada pelo STF, mas ele não foi absolvido. Alckmin foi acusado por corrupção, caixa dois e lavagem envolvendo mais de R$ 11 milhões pagos pela Odebrecht", afirmou Dallagnol, ex-procurador e ex-coordenador da Operação Lava Jato.

Vale lembrar que os brasileiros vão às urnas para eleger não só o presidente da República, mas também os governadores, senadores e deputados federais, estaduais e distritais. O eventual segundo turno será realizado no dia 30 de outubro.

Ao menos 12 pré-candidatos estão na disputa para presidente e na primeira pesquisa de 2022, realizada pela Quaest Consultoria e Pesquisa e paga pela Genial Investimentos, mostra que o ex-presidente Lula (PT) mantém a liderança na corrida presidencial. Os dados da pesquisa mostram que o petista tem 45% das intenções de voto, seguido por Jair Bolsonaro (PL), que tem 23% e logo na sequência aparece Sergio Moro (Podemos) com 9%. **(Victoria Lacerda, especial para O Hoje)**

ohoje.com
GOIÂNIA, FIM DE SEMANA, 15 E 16 DE JANEIRO DE 2022 | O HOJE

Programa aprimora conectividade na região Norte

Presidente Jair Bolsonaro marcou presença na instalação dos cabos de fibra ótica

Perspectiva é que cerca de um milhão de pessoas sejam beneficiadas

O presidente da República, Jair Bolsonaro participou na última sexta-feira (14/1) de uma visita técnica para acompanhar o lançamento de um projeto para implantar cabos de fibra ótica entre os municípios de Macapá, no Amapá e Santarém, no Pará. A implantação dos cabos da chamada Infovia 00 faz parte do Programa Norte Conectado, uma ação para levar internet de alta velocidade a comunidades da região que ainda não dispõem do serviço.

Além de Macapá e Santarém, o cabo vai passar também pelos municípios paraenses de Alemquer, Almeirim e Monte Alegre. A perspectiva é que cerca de um milhão de pessoas sejam beneficiadas com a fibra ótica.

Além da instalação de pontos de acesso wi-fi gratuito em praças desses municípios, a internet de alta velocidade também será disponibilizada, nessa etapa, para 86 instituições de ensino, saúde e segurança pública. Serão 14 em Macapá e 72 nas outras quatro cidades paraenses.

O lançamento subfluvial da rede ocorre em janeiro por se tratar da época do ano em que o leito do rio está mais propício para este tipo de serviço. Os cabos são transportados em uma espécie de balsa, erguidos por um guindaste e depois colocados em uma estrutura que vai depositá-los no leito dos rios. No total, serão lançados 770 km de cabos.

Os cabos de fibra vão se ligar ao linhão de energia elétrica de Tucuruí, no Amapá, e ao linhão da Eletronorte, em Santarém. O custo estimado é de R$ 94 milhões e a previsão é que a implantação da fibra ótica termine no final de março.

A implantação da Infovia 00 é a primeira etapa do programa, que integra o Programa Amazônia Integrada Sustentável, voltado para a implantação rede de transporte de fibra óptica de alta capacidade ao longo dos rios da Região Amazônica e de redes metropolitanas nos municípios conectados à rede de transporte.

Bolsonaro participou da cerimônia acompanhado pelo ministro das Comunicações, Fábio Faria. Segundo o ministro, na implantação do programa, serão R$ 1,5 bi de investimentos com recursos oriundos principalmente do edital de concessão da tecnologia 5G. A estimativa é que 10 milhões de habitantes sejam beneficiados.

No total, serão mais de 12 mil km de fibra ótica implantadas nos leitos dos rios da Amazônia e atendendo 58 municípios de seis estados da região (Acre, Amazonas, Amapá, Pará, Rondônia e Roraima).

As redes implantadas permitirão a conexão de estabelecimentos públicos, como instituições de ensino, unidades de saúde, hospitais, bibliotecas, instituições de segurança pública e tribunais. A projeção do governo é que todas as infovias devem ser implantadas até 2026. A próxima infovia, cujo início está previsto para o final do ano, ligará os municípios de Santarém e Manaus, passando por cinco municipios no Pará e quatro no Amazonas.

"O lançamento desse cabo submerso que vai conectar toda a região Norte do Brasil, vai trazer internet para todos vocês", disse Bolsonaro durante a cerimônia de lançamento do cabo de fibra. "Também, no meio do ano, grande parte das capitais do Brasil já terão, no mínimo, o seu núcleo de internet 5G, afirmou Bolsonaro. **(ABr)**

VACINAÇÃO INFANTIL

Vacinas contra covid-19 serão aplicadas em crianças

Pfizer antecipa entrega de mais 1,2 milhão de doses

O secretário executivo do Ministério da Saúde, Rodrigo Cruz, disse na última sexta-feira (14/1), por meio de sua conta no Twitter, que a Pfizer antecipou para o dia 16 a entrega de mais 1,2 milhão de doses da vacina pediátrica contra a covid-19, que integram a segunda remessa do imunizante voltado a crianças com idade de entre 5 e 11 anos.

A primeira remessa de doses da vacina foi descarregada na madrugada do dia 13 no Aeroporto de Viracopos, em Campinas, no estado de São Paulo. A previsão é que o Brasil receba em janeiro 4,3 milhões de doses da vacina.

Segundo o Ministério da Saúde, neste primeiro trimestre devem chegar ao Brasil quase 20 milhões de doses pediátricas, destinadas ao público-alvo de 20,5 milhões de crianças. Em fevereiro, a previsão é que sejam entregues mais 7,2 milhões, e em março, 8,4 milhões.

Na semana passada, o ministério anunciou a inclusão dos imunizantes pediátricos no plano de operacionalização do Programa Nacional de Imunizações (PNI). Segundo a pasta, as crianças devem ir aos postos de vacinação acompanhadas dos pais ou responsáveis ou levando uma autorização por escrito. O esquema vacinal será de duas doses, com intervalo de oito semanas entre as aplicações. **(ABr)**

EXPORTAÇÃO

Governo abre edital do programa Inova Export

Pequenas e médias empresas goianas, consideradas inovadoras e que estão de olho no mercado internacional, têm acesso a um programa inédito e gratuito de capacitação para exportação. Trata-se do Inova Export - Internacionalização de empreendimentos inovadores, criado pelo Governo de Goiás, por meio da Secretaria de Estado de Desenvolvimento e Inovação (Sedi), em parceria com a Universidade Federal de Goiás (UFG), por meio da Faculdade de Administração, Ciências Contábeis e Ciências Econômicas. O Edital de inscrição e seleção das empresas foi publicado na última sexta-feira (14/01), no site inovaexport.go.gov.br.

"Diante do cenário de desafios e incertezas no qual vivemos, as inovações, assim como o uso de tecnologias, se fazem necessárias não só para aumentar a competitividade empresarial no mercado externo, como também para garantir a saúde econômica do país", explica o secretário de Desenvolvimento e Inovação, Marcio Cesar Pereira.

Neste primeiro momento, serão selecionadas 40 empresas, que participarão de um programa de qualificação empreendedora focado no mapeamento de potenciais mercados externos (primeira fase). Desse total, 20 empresas serão selecionadas para integrarem o programa de incubação. Nesta fase, as empresas passarão por análises e aperfeiçoamentos para a elaboração e implementação de ações de inteligência comercial, planos de melhorias de processos e produtos que estimulem a internacionalização e a exportação, bem como preparação e mentorias especializadas em negociações internacionais.

As empresas que concluírem a segunda fase serão elegíveis a integrar as rodadas e missões internacionais para difusão de produtos goianos no mercado externo, a serem coordenadas e operacionalizadas pela SEDI.

As ações de inteligência comercial e os planos de melhorias de processos e produtos serão elaborados e executados por docentes e técnicos da UFG e especialistas contratados, com apoio e comprometimento da empresa, em um processo de incubação de empreendimentos que ofertará a execução de serviços e capacitações às empresas selecionadas.

DE VOLTA para a Toca do Tigre

Feliz em retorno ao Vila Nova, Tony afirma estar focado e motivado em ajudar o clube

Douglas Monteiro/Vila Nova

Após 10 anos, Tony retorna ao Vila mais maduro dentro e fora de campo

Ildeu Iussef

O goleiro Tony foi apresentado pelo Vila Nova na tarde desta quinta-feira (13), como mais um reforço e com contrato até o fim da temporada de 2022. Formado nas categorias de base colorada, o atleta retorna ao clube após 10 anos com uma bagagem maior dentro e fora das quatro linhas.

"O Tony, de antigamente, era menos experiente e vivendo experiências novas na capital que no interior não tinha. O Tony, de hoje, é mais maduro, com mais vivência no futebol, experiência dentro e fora de campo, e, evoluído. Tive uma experiência muito grande em Portugal que deu um up na minha carreira. Então, estou retornando ao Vila Nova com a cabeça mudada e focada em ajudar o clube", afirmou.

Na temporada de 2021, Tony defendeu o Morrinhos na Divisão de Acesso do Goianão 2021. o Floresta-CE, na Série D, e a Aparecidense no Goianão. O goleiro de 29 anos chegou a receber propostas para defender outros clubes, mas após conversar com os familiares aceitou com felicidade o convite do Vila Nova.

"Fiquei muito feliz quando recebi a proposta do Vila Nova. Não pensei duas vezes. Tive outras propostas, mas conversei muito com a minha família e decidi voltar ao Vila. Penso que estou voltando, em uma época da minha vida que estou bem feliz, maduro e experiente. Tenho certeza que vou ajudar o clube a alcançar os objetivos que estão sendo traçados para este ano", salientou.

Tony chega ao Vila Nova para disputar a titularidade com Georgemy, que foi o dono da camisa um na temporada passada, e com Pedro Campanelli, que está no clube desde julho de 2020.

"São dois goleiros muito jovens, mas jovens só pela idade porque possuem bastante experiência. O Georgemy pôde fazer uma época muito boa aqui no Vila Nova. E como somos muito próximos de idade, o nosso relacionamento é muito bom e penso que vamos evoluir juntos. Além disso, tenho certeza que vamos aprender muito um com o outro e isso é muito bom", disse.

Elogios do Presidente

A contratação de Tony foi feita pelo presidente Hugo Jorge Bravo em entrevista ao canal Vilanovida no Youtube, em dezembro de 2021, que teceu elogios ao profissional como um dos melhores goleiros das categorias de base do Tigrão.

"Eu não pude acompanhar essa entrevista, mas meus familiares acompanharam e me deram essa notícia. Fiquei muito feliz e agradeço ao Hugo pelas palavras. Isso me motiva ainda mais por saber que a diretoria tem confiança no meu trabalho e na pessoa que me tornei. Eu já estava muito motivado com meu retorno ao Vila Nova e quando ouvi essas palavras fiquei ainda mais. Tenho certeza que vou dar muita felicidade não só ao clube, mas também ao torcedor", concluiu.

Finalista da última edição, o Vila Nova está no Grupo B do Campeonato Goiano de 2022. Ao seu lado, estão o Atlético, a Aparecidense, o Crac, o Goiatuba e o Iporá. A estreia do time comandado pelo técnico Higo Magalhães será no dia 27, às 20h30, contra o Goiatuba. A partida será realizada no Estádio Onésio Brasileiro Alvarenga (OBA). **(Especial para O Hoje)**

DAKAR 2022

Brasil fecha o Dakar 2022 com bons resultados e título nos UTVs T4

Após 15 dias de muita aventura, emoção, disputas de 13 etapas e mais de oito mil quilômetros percorridos no deserto da Arábia Saudita, chegou ao fim o Rally Dakar 2022, a maior competição off-road do esporte a motor mundial.

Entre os UTVs T4 (veículo que é uma mistura de carro e quadriciclos) os atuais campeões da Copa do Mundo FIA de Rallies Cross-Country, começaram bem a disputa do novo Mundial (WR2C). O co-piloto brasileiro Gustavo Gugelmin e o piloto estadunidense Austin Jones, da Can-Am Factory South Racing #401, conquistaram o título do Rally Dakar 2022. Importante lembrar que Gustavo Gugelmin já havia conquistado o Dakar 2018, ainda na América do Sul, ao lado de Reinaldo Varela.

A dupla citada acima competiu diretamente com os brasileiros Rodrigo Luppi e Maykel Justo, da South Racing Can-Am #415, que terminaram em 6° lugar na categoria UTVs T4 com o tempo total de 48h18min34seg.

Já entre os quadriciclos Marcelo Medeiros, piloto da Tagracing Team #183, fechou a sua participação no Dakar 2022 em 6º lugar da classificação geral com o tempo total de 72h05min56seg a bordo da sua Yamaha Raptor 700.

Enquanto isso na categoria dos carros, Marcelo Gastaldi e Cadu Sachs, da Century Racing #278, terminaram na 30ª posição da classificação geral com o tempo total de 49h16min29seg.

Campeões do Dakar 2022

Nas motos o britânico Sam Sunderland, da GasGas, conquistou o seu segundo título do Dakar (levou também em 2017). Completaram o pódio o chileno Pablo Quintanilla (Monster Energy Honda) e o austríaco Matthias Walkner (KTM) que subiu ao pódio do Dakar com três marcas diferentes.

Nos quadriciclos Alexandre Giroud (Yamaha) se tornou o primeiro francês a conquistar o título da categoria. Completaram o pódio o argentino Francisco Moreno (Drag'On) e o polonês Kamil Wisniewski (Orlen).

Por outro lado, não houve nenhuma surpresa na definição dos carros. O catari Nasser Al-Attiyah e o francês Mathieu Baumel (Toyota Gazoo Racing) confirmaram a vitória ao administrar a vantagem entre Bisha e Jeddah. Para o piloto do Qatar, é a quarta conquista (levou também em 2011, 2015 e 2019). Com o navegador belga Fabien Lurquin, o francês Sebastien Loeb (BRX) mais uma vez foi vice-campeão. O piloto saudita Yazeed Al-Rajhi e o co-piloto britânico Michael Orr (Yazeed) completaram o pódio.

Entre os caminhões, o russo Dmitry Sotnikov conquistou seu segundo título consecutivo entre os pesados. Ao lado de Ruslan Akhmadeev e Ilgiz Akhmetzianov ele comandou a armada da russa Kamaz, que conquistou os quatro primeiros lugares. Eduard Nikolaev e Anton Shibalov terminaram respectivamente em segundo e terceiro. **(Ildeu Iussef, especial para O Hoje)**

ATLÉTICO-GO

Bruno Corsino/Atlético-GO

Renan e Barcia chegam para ocupar setores que perderam vários jogadores

Renan e Leandro Barcia são apresentados pelo Dragão

Na última quinta-feira (13), o Atlético Goianiense apresentou mais dois de seus reforços para a temporada. O goleiro Renan e o atacante Leandro Barcia, que estavam no Ludogorets, da Bulgária, e no Sport, respectivamente, falaram com a imprensa e vestiram a camisa rubro-negra pela primeira vez.

Com a missão de substituir Jean e Fernando Miguel, últimos dois a vestirem a camisa 1 do Dragão, Renan se diz pronto e motivado para atuar pelo Rubro-Negro. De acordo com o arqueiro, ele tem trabalhado para estar bem durante o ano, no qual o time atleticano disputará quatro competições diferentes.

"Estou pronto e muito motivado para isso. Tenho trabalhado muito forte todos os dias, para que seja um ano muito bom, para estar preparado, firme e inteiro para todas as competições que vamos ter. E quero também fazer um bom papel, representando bem a camisa do Atlético. Me sinto pronto, muito preparado e feliz por estar aqui no Atlético", disse Renan.

Já o atacante, que sofreu com lesões na temporada passada, afirmou estar recuperado e bem fisicamente. Segundo o uruguaio, ele tem conseguido treinar com o restante do elenco do Atlético desde o seu primeiro dia em Goiânia.

"Fisicamente, eu estou muito bem. Chegando ao Atlético, passei por muitas revisões médicas. Graças a Deus, está tudo bem. Já estou treinando com o grupo desde o meu primeiro dia aqui. E, para mim, vestir essa camisa é uma responsabilidade muito grande. O Atlético já vem de alguns anos muito bem, fazendo boas campanhas na elite do futebol brasileiro. Então, a nossa meta é manter e superar isso, sempre pensando em dar o nosso melhor. Que o clube possa crescer cada vez mais", comentou Barcia.

Jogo-treino

Antes da estreia no Goianão, diante do Crac, o Atlético agendou um jogo-treino. Na próxima segunda-feira (17), quando o Dragão entrará em sua terceira semana de pré-temporada, o time comandado por Marcelo Cabo enfrentará o Gama, às 15h30, em seu centro de treinamentos. A atividade, que será fechada para os torcedores, terá dois tempos de 40 minutos, com substituições ilimitadas. O teste deve ser o único do Rubro-Negro antes do início do Campeonato Goiano. **(Breno Modesto, especial para O Hoje)**

ohoje.com
GOIÂNIA, FIM DE SEMANA, 15 E 16 DE JANEIRO DE 2022 | O HOJE

NÃO atrás de não

Dirigente descarta retorno de zagueiro e que atacantes sugeridos não interessam ao clube; treinador estrangeiro é o foco

Victor Pimenta

Rosiron Rodrigues / Goiás EC

Harlei Menezes segue no mercado buscando o treinador esmeraldino em 2022, que deverá ser estrangeiro

O Goiás vai se preparando para a disputa do Campeonato Goiano. Ainda no mercado, buscando contratações pontuais para ajudar o clube durante toda a temporada de 2022, alguns nomes vão surgindo na toda esmeraldina e nós do jornal O Hoje consultamos o vice-presidente Harlei Menezes que tem tomado a frente à respeito do futebol do Goiás.

A certeza que temos é que Gláuber Ramos quem iniciará o Goiano à frente do comando do clube nos gramados. Homem de confiança da diretoria e responsável por ajudar o Goiás na reta final do acesso esmeraldino para a Série A segue no cargo. O dirigente confirmou que o perfil do novo treinador passa por ele ser estrangeiro e que o foco é totalmente esse e ele deve seguir para a Europa em busca de um nome para treinar o Goiás em 2022. No momento, um técnico brasileiro está descartado.

Com a chegada de Maguinho, o time não vai atrás de um lateral-direito no momento visto que tem Apodi e Dieguinho, esta último que apesar de atuar no meio-campo, fez muito bem a função na Série B e foi elogiado pela diretoria. Com quatro zagueiros no elenco, sendo dois pratas-da-casa e dois reforços, sendo Éverson o último anunciado, tem somente 24 anos, fazendo o Goiás ir ao mercado.

Apesar da renovação de Reynaldo, outro nome que surgiu nos bastidores esmeraldinos e trata-se de Rafael Vaz. O zagueiro recentemente rescindiu com o Al-Khor, time em que estava atuando no Catar. Seu nome então foi ligado ao clube esmeraldino, onde atuou em 2020, mas o dirigente desmentiu o interesse. Outros nomes como a dupla de zaga do Sport, Sabino e Rafael Thyere chegaram a ser consultados pelo staff do Goiás, mas o time pernambucano deseja utilizar os atletas na temporada. Ambos tem contrato com o Leão da Ilha até o final do ano. Com três canhotos na zaga, a tendência é que o clube vá atrás de um zagueiro destro.

Um volante que agradou Harlei Menezes foi o volante Hudson, porém, o Goiás que recentemente se reforçou com Auremir, conta no elenco com cinco jogadores na posição e assim não pretendendo trazer mais um volante por hora. Perguntado sobre o meia Jean Pyerre que pertence ao Grêmio e que busca um empréstimo ao jovem, o dirigente negou o interesse, mas ressaltou que o clube esmeraldino pretende buscar alguns jogadores emprestados nas posições em que necessitar mais ao longo da temporada.

No ataque, a diretoria pretende buscar um goleador nos próximos dias para disputar com Nicolas na posição e que ajude Vinicius, novo reforço, também no sistema ofensivo. Nomes citados como Ribamar, Neilton e Osvaldo foram descartados por Harlei. Outros nomes foram especulados como de Pedro Raúl, Arthur Caíke e Everaldo, mas ainda sem confirmação até o fechamento da matéria. **(Especial para O Hoje)**

APARECIDENSE

Nilson Junior chega à Aparecidense querendo fazer história

Isabella Brito/AA Aparecidense

O meia disputou a última Divisão de Acesso pelo Inhumas

Ao longo dos últimos anos, Aparecidense e Goiás criaram uma boa relação entre os clubes. Desde quando retornou à elite do futebol goiano, em 2011, o Camaleão quase sempre contou com atletas cedidos pelo Esmeraldino. Um grande exemplo da parceria é no elenco que disputou e foi campeão da última edição da Série D do Campeonato Brasileiro, que contava com vários jogadores emprestados pela equipe alviverde.

Recentemente, mais um atleta formado nas categorias de base do Goiás foi anunciado pela Aparecidense. Desta vez, não por empréstimo. O meia Nilson Júnior, conhecido também como Nilsinho, disputou a última edição da Divisão de Acesso pelo Inhumas e chega ao Camaleão para disputar posição com nomes como Felipe Menezes e Alan Mineiro, que também foram contratados para a temporada de 2022.

De acordo com o jogador, um fato que foi determinante para o acerto dele com o time de Aparecida de Goiânia foi a amizade com vários jogadores que também foram revelados na base esmeraldina. Segundo Nilsinho, a resposta positiva que ele recebeu sobre a Aparecidense o ajudaram a tomar a decisão de fechar com o clube.

"A amizade (com os antigos companheiros da base do Goiás) se manteve. Então, nós sempre conversamos. Por ter muito tempo que nos conhecemos, perguntei a eles sobre o clube, sobre a estrutura. E a resposta deles sempre foi muito positiva. Daí, foi um dos motivos que me fizeram escolher vir para a Aparecidense", disse Nilsinho.

O meia completou dizendo que sua atual equipe é uma das grandes do Estado de Goiás e também do cenário nacional, por conta do título recente. Além disso, Nilson Junior afirmou o desejo de fazer história pelo Camaleão e, se possível, retornar ao seu antigo time.

"A Aparecidense é um dos grandes clubes do Estado de Goiás. E também do cenário nacional. Venho com o desejo de fazer história aqui na Aparecidense e, se possível for, voltar para o Goiás", comentou o meia.

Por fim, Nilsinho explicou a situação envolvendo o Goiás, na qual seu antigo empresário optou por não renovar o contrato do jogador com o Esmeraldino.

"Eu participei do time sub-20 e do time sub-23. Daí, me propuseram um acordo para renovarmos o contrato. Mas o meu antigo empresário não chegou a um denominador comum. Aí, eu não renovei e acabei saindo do clube. Creio que foi uma decisão errada. Até porque, a proposta que eles (Goiás) me fizeram, seria boa para mim. Mas o meu meu empresário achou que era melhor sair de lá", finalizou Nilsinho. **(Breno Modesto, especial para O Hoje)**

MERCADO DA BOLA

Iporá fecha com três atletas e Grêmio Anápolis anuncia lateral-direito

Próximo de iniciar o Campeonato Goiano, os times goianos seguem se movimentando no mercado. As diretorias de Iporá e Grêmio Anápolis garantiram as chegada de mais reforços. No lobo-guará, chegam três novos atletas e se tratam do zagueiro Júnior Goiano, do lateral-esquerdo Ramon e o atacante Odilávio. Na raposa, os atuais campeões goianos anunciaram um lateral-direito.

Iporá

Revelado no União Barbarense, o Júnior Goiano, de 30 anos, defendeu o Santa Rita, Inter de Limeira, Rio Branco-PR, Caldense, Bragantino e Votuporanguense. Recentemente estava defendendo as cores do Hong Kong Pegasus, de Hong Kong.

Com passagens pelas categorias de base do CRB e Avaí, onde se profissionalizou, Ramon Pereira de 22 anos ainda atuou pelo Metropolitano e recentemente estava disputando a temporada de 2021 pela Tombense. Ele chega para disputar posição com Willian e Gabiga.

Revelação do Náutico, o atacante Odilávio se profissionalizou no próprio Timbu e atuou por Tupi, Figueirense, retornou ao próprio Náutico e recentemente estava no Retrô. Também tem uma passagem no Nomme Kalju, da Estônia.

Não será a primeira vez do atacante de 25 anos em solo goiano. Em 2018, ele atuou pelo time Sub-23 do Goiás, na disputa do Brasileiro de Aspirantes, onde em sete partidas, marcou dois gols.

A estreia do Iporá no Campeonato Goiano acontece no dia 26 de janeiro, quando visitam a Aparecidense, às 20h30, no estádio Aníbal Batista de Toledo.

Grêmio Anápolis

Revelado nas categorias de base do Boavista, o jogador de apenas vinte e dois anos atuou somente em dois clubes profissionais em sua carreira. Além do próprio Verdão de Saquarema, ele foi emprestado ao 7 de Abril. Em 2021, ele se destacou na temporada pelo Boavista, sendo titular nas disputas do Carioca, Copa Rio, Copa do Brasil e Brasileiro da Série D. Foram vinte e seis jogos e duas assistências anotadas. Será a primeira vez de Caio Felipe atuando no futebol goiano.

A estreia do Grêmio Anápolis acontece no dia 26 de janeiro, quando recebem o Goiás, no estádio Jonas Duarte, às 20h30, horário de Brasília. **(Victor Pimenta, especial para O Hoje)**

Goianiense enfrenta saga para testagem de Covid-19

Com alta demanda por testes a espera chega a quase cinco horas e muitos desistem

Ítallo Antkiewicz

Pedro Pinheiro

Um dos reflexos imediatos das aglomerações de fim de ano é perceptível nas filas dos locais de testagem gratuita da Covid-19. Em Goiânia, multidões vão até os lugares que são disponibilizados os testes gratuitos. A procura ocorre em meio às festas realizadas de final de ano, celebradas com a família e amigos, bem como diante das exigências em entrada em eventos. Pessoas levam até cadeiras para a fila e a espera ultrapassa as 5h em muitos casos. O movimento já é grande por volta das 7h, sendo que a testagem só está marcada para começar às 8h.

Mariany Inês Alves, microempresária, 32 anos, tenta fazer o teste oferecido pela prefeitura desde o dia 1 de janeiro. "Manifestei sintomas de gripe, e auto me mediquei em casa, eram sintomas leves, só que não estava surgindo efeito, e os sintomas foram piorando, e eu busquei a testagem gratuita da prefeitura, porque o particular é muito caro, agendei pelo site da prefeitura, tinha alguns locais com vagas, marquei para um sábado que estava disponível. Com os sintomas muito fortes, febre, sem paladar e olfato, quando cheguei no local, a rua cheia de carros, não tinha lugar para estacionar, a fila estava imensa, muita gente mesmo, estava chovendo, sem tendas suficientes para tantas pessoas, a maior dificuldade, cheguei por volta das 13h. Tinha em média mais de 100 pessoas na minha frente, tentei ficar, mas por estar muito mal, não conseguir fazer o teste, por estar lotado, e falta de organização, fui embora sem conseguir fazer a testagem".

Pessoas levam até cadeiras para a fila de espera. O movimento é grande a partir das 7h, sendo que a testagem gratuita só está marcada para começar às 8h

A diretora de Vigilância Epidemiológica da Secretaria Municipal de Saúde (SMS), Grécia Carolina Pessoni, conta que houve um aumento sensível na demanda por testes, após as festas e confraternizações de fim de ano. "O objetivo da nossa testagem não é testar para eventos, mas sim testar pessoas que tiveram contato com casos positivos. Mas as pessoas chegam nas testagens e falam que tiveram contato", afirma.

Antes desse período, segundo ela, a média diária oscilava em torno de 700 pessoas que buscavam os pontos de testagem rápida montados pela prefeitura. Hoje, o número mais que dobrou, oscilando entre 1,5 mil e 1,8 mil pessoas. A expectativa dela é que sejam realizados cerca de 3 mil testes, na capital. Um balanço é feito no final do dia, com a divulgação do índice de pessoas que testaram positivo.

A estudante de economia Débora Fernandes, 20 anos, relatou que chegou por volta de meio dia e meio e esperou mais de três horas em pé na fila. "Estou há alguns dias suspeitando que peguei Covid ou H3N2, não estou muito bem, cheguei no local da testagem, passando mal, com alguns sintomas, era quase meio dia e meio, uma fila enorme, muita aglomeração, uma bagunça, a fila não andava de jeito nenhum, correndo risco de ser infectada realmente, fiquei em torno de três horas em pé esperando chegar minha vez de fazer o teste, é um total descaso com a população, as autoridades que podem fazer alguma coisa para ajudar, simplesmente não fazem nada", reclama.

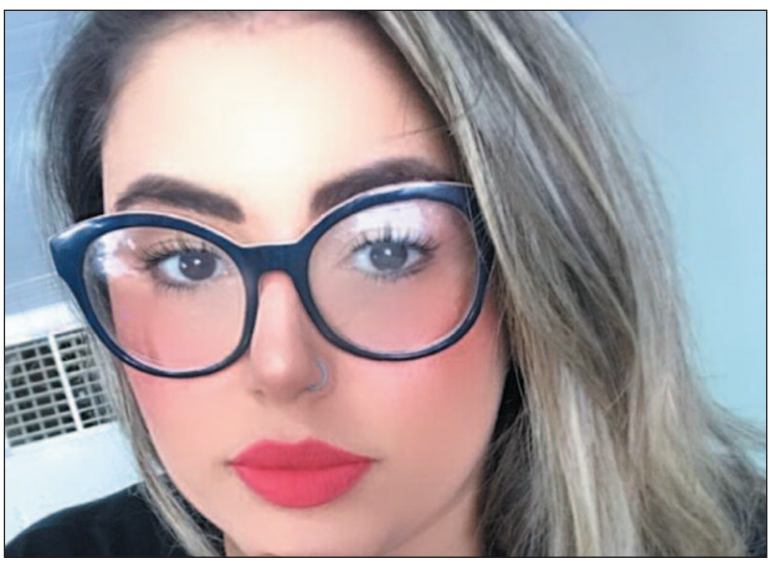

Mariany desistiu de esperar na fila para fazer a testagem

Pedro Pinheiro

Após 3 horas de pé, Débora conseguiu fazer o teste pela prefeitura

Demanda em Aparecida sobe mais de 100%

A busca diária por testes contra Covid-19 em Aparecida de Goiânia aumentou mais de 100%. Saiu de 400 para mais de 800, entre dezembro de 2021 e janeiro de 2022. O número de positivados com a doença também aumentou expressivamente.

Segundo levantamento da Secretaria Municipal de Saúde, até o último dia 6 de janeiro a pasta realizou 4.154 testes. O dia com maior procura foi 5 de janeiro, quando 1.518 pessoas passaram pelo teste RT-PCR em Aparecida de Goiânia.

Para efeito de comparação, em todo o mês dezembro de 2021 os técnicos da Secretaria de Saúde realizaram 10.847 testes. Se manter esse ritmo, o número de testados em janeiro pode ser o dobro do registrado no último mês do ano passado.

O aumento pela busca de testes no município foi anotado após o dia 27 de dezembro. "Naquele mês, a média diária de testes era de 400, mas a partir do dia 27 houve um aumento expressivo da demanda com mais de 800 testagens diárias", aponta o secretário Alessandro Magalhães.

Parte desta busca mais intensa pode ser explicada pelo aumento no número de casos ocasionados pela chegada da variante ômicron. Aparecida de Goiânia registrou seus primeiros casos com a nova variante no dia 12 de dezembro, quando duas mulheres foram identificadas com a cepa a partir do Programa de Sequenciamento Genômico.

Desde então, o vírus se espalhou. Já no final de semana após o Natal, Aparecida confirmou 18 casos de pacientes com a ômicron e decretou que havia transmissão comunitária na cidade, já que não é possível determinar a cadeia de transmissão. **(Especial para O Hoje)**

Entidade recomenda priorização nos testes

Devido ao risco de desabastecimento dos testes de Covid-19, a Associação Brasileira de Medicina Diagnóstica (Abramed) recomenda que os laboratórios priorizem testes em pacientes segundo a escala de gravidade. Pacientes mais graves devem ter prioridade sobre aqueles que possuem sintomas mais leves.

A entidade afirma que o cenário ideal seria a testagem em massa, mas diante da impossibilidade, o recomendado é testar aqueles que possuem gravidade nos sintomas, pacientes hospitalizados, cirúrgicos, pessoas do grupo de risco, trabalhadores assistenciais da área da saúde e colaboradores de serviços essenciais.

A Abramed recomenda interromper a testagem daqueles que tiveram apenas contato com paciente infectados, assintomáticos e pessoas com sintomas leves, que devem, porém, permanecer isolados até que o cenário seja normalizado.

A demanda por testes de Covid aumentou com o surto de gripe (influenza) e o aumento de casos de Covid-19.

Farmácias

Os testes positivos voltaram a subir durante as festas de fim de ano, de acordo com o monitoramento da Abrafarma (associação que reúne grandes redes farmacêuticas). O total de positivos saltou de 524 no dia 1º de dezembro, quando 10 mil exames foram feitos, para 5.334 em 29 de dezembro, quando houve 31.332 exames --o equivalente a 5% e 17% do total, respectivamente. O levantamento abrange 3.000 farmácias do país.

Desde dezembro, interessados têm dificuldade de agendar testes de Covid-19 em drogarias. Enquanto antes das festas de fim de ano era possível fazer um agendamento para o mesmo dia, durante o fim de ano o paciente teria que esperar por até 5 dias.

Para saber se a pessoa está com Covid no momento da testagem, os testes mais procurados são os de antígeno e o RT-PCR. Os testes antígeno estão disponíveis na modalidade "swab", em que um cotonete é introduzido pelo nariz para a coleta da amostra, e por via oral. Alguns deles também combinam a testagem para Covid-19 e para influenza dos tipos A e B no mesmo produto. Ele também é oferecido na modalidade em que a coleta é feita pela saliva, com uma amostra que varia de 2 ml a 5 ml.

O resultado do teste antígeno fica disponível em cerca de 15 minutos. Já o resultado do RT-PCR, pode sair em quatro horas em alguns laboratórios. Em outros, é preciso esperar até 72 horas. **(com agências)**

Aumento de casos de Covid-19 motivou as restrições

Carnaval 2022 é cancelado nas principais cidades goianas

Maiara Dal Bosco

Diante do aumento dos casos de Covid-19 registrado nos últimos dias, a realização ou não de festas como o Carnaval voltou a ser questão de debate. Em Goiás, diversos municípios já têm uma definição sobre o assunto: não pretendem promover o Carnaval em 2022, que tem o feriado datado para o dia 1º de março. A informação é da Associação Goiana dos Municípios (AGM), que promoveu uma pesquisa junto às prefeituras municipais de cidades que normalmente promovem o festejo no Estado.

Entre elas estão os municípios de Aruanã, Caldas Novas, Cidade de Goiás, Goianésia, Jaraguá, Minaçu, Pirenópolis e Porangatu. Segundo a AGM, as administrações destas localidades já decidiram por não promover eventos públicos carnavalescos. Na cidade de Goiás, conforme adiantou a AGM, haverá a permissão de realização de bailes, e, de acordo com o Secretário de Turismo e Desenvolvimento Econômico, Rodrigo Borges Santana, a prefeitura deverá exigir, com rigor, o cumprimento de todas as normas já definidas para a permissão de aglomerações, incluindo a exigência do passaporte de vacina. Apesar disso, o Secretário recomenda a não promoção da festividade.

AGM realizou pesquisa junto aos municípios que temem piora no cenário epidemiológico

Em Pirenópolis, o prefeito Nivaldo Melo informou que já está decidido que a prefeitura não promoverá oficialmente o Carnaval. Quanto à autorização para a realização de eventos por meio da iniciativa privada, a decisão será tomada após reunião com o Comitê Municipal de Saúde, responsável pelas questões relacionadas à Covid-19. Para se ter uma ideia, no caso de Pirenópolis, segundo o último boletim divulgado pela Secretaria Municipal de Saúde, no último dia 12, há 537 casos ativos da doença, número mais de dez mil vezes superior ao registrado no primeiro dia de 2022, quando a cidade contava com cinco casos ativos de Covid-19.

Ainda assim, o aumento de casos foi registrado mesmo com a medida adotada pela prefeitura de não realizar festas públicas em atenção à situação de pandemia, e de restringir a circulação de veículos das 10h do dia 31 de dezembro de 2021 até às 10h do dia 1º de janeiro de 2022, as ruas do Centro Histórico, com o objetivo de deixa-las livres para que as pessoas pudessem trafegar com distanciamento e segurança.

Caldas Novas, um dos principais destinos turísticos do Estado, seguirá por caminho semelhante à Pirenópolis. A Prefeitura aguarda orientações do Comitê local, embora já tenha decidido que o Poder Público não promoverá a festa.

Em Minaçu, o prefeito Carlos Alberto Leréia, afirmou que é necessário se precaver diante da situação. "Não podemos correr riscos já que especialistas alertam quanto a possibilidade de um aumento de contaminação pela nova variante da Covid-19, inclusive, podendo gerar novas variantes", afirmou. Já em Jaraguá, a prefeitura baixou um novo decreto, que entrou em vigor na última terça-feira (11), suspendendo as festas de Carnaval na cidade. Além disso, o documento restringe em 50% a lotação em comércios e em eventos sociais como casamentos e templos religiosos.

O presidente da AGM, Carlos Alberto elogiou a atitude dos prefeitos que optaram pela não realização do Carnaval, classificando-a como sensata. Ele lembra que desde o início da pandemia causada pela Covid-19 os prefeitos goianos têm se dedicado para combater a disseminação da doença, seguindo todas as decisões e orientações das autoridades da saúde e que agora, há a preocupação quanto a um possível agravamento da situação na saúde. Carlos Alberto ressaltou ainda que todos devem continuar adotando as medidas necessárias de prevenção para evitar um agravamento da situação. **(Especial para O Hoje)**

Jurídica

Manoel L. Bezerra Rocha | juridica@ohoje.com.br

TRF1 mantém condenação por fraude contra Banco do Brasil e Pronaf

A 3ª Turma do Tribunal Regional Federal da 1ª Região (TRF1) manteve a pena de dois condenados por desvio de verbas públicas, por terem obtido, de maneira fraudulenta, financiamento no Banco do Brasil (BB) por meio do Programa Nacional de Financiamento da Agricultura Familiar (Pronaf). Ao julgar as apelações dos dois outros envolvidos, a relatora, desembargadora federal Mônica Sifuentes, destacou que "a jurisprudência do Superior Tribunal de Justiça, em recentes decisões, mantém entendimento de que, após a prolação da sentença condenatória, torna-se preclusa a alegação de inépcia da denúncia". A magistrada destacou que o inquérito policial é uma peça informativa e serve de base para a propositura da ação penal. "A ele não se aplica o princípio da ampla defesa e do contraditório e nada obsta que se baseie em procedimento administrativo", explicou. Segundo a relatora, foram provadas a autoria e a materialidade do crime de obter fraudulentamente o financiamento e as provas documental e testemunhal confirmaram que os réus simularam contrato de arrendamento rural em nome de um beneficiário, que não exercia atividade compatível com o projeto apresentado. "Tem-se como provada a prática do crime de peculato quando a prova documental e testemunhal aponta que os acusados à época empregados do Banco do Brasil desviaram em proveito próprio e alheio recursos do Programa Nacional de Financiamento da Agricultura Familiar - Pronaf", concluiu. A 3ª Turma do TRF1, por unanimidade, declarou extinta a pena de um dos acusados e negou provimento às apelações, nos termos do voto da relatora.

Bomba de fragmentação

A Comissão de Relações Exteriores e de Defesa Nacional rejeitou o Projeto de Lei 3228/12, que proíbe, no País, a produção, a utilização, o armazenamento e a comercialização de bombas de fragmentação. Tecnicamente chamadas de munições cluster, essas armas, ao serem acionadas, espalham centenas de munições menores, ampliando seu poder de alcance. As bombas de fragmentação são proibidas por um tratado internacional de 2008 – a Convention on Cluster Munitions (CCM) –, do qual Brasil não aderiu. O País é um exportador deste tipo de arma, produzida pela empresa Avibras.

Presunção de inocência

A 5ª Turma do TRF1 manteve sentença que reconheceu o direito de um vigilante matricular-se no curso de reciclagem. A inscrição havia sido negada pela União em razão da existência de inquérito policial e ação penal em curso contra o profissional. O relator, juiz federal convocado Emanuel de Medeiros, observou que não existe sentença condenatória transitada em julgado contra o autor, e com isso "a existência de inquérito policial ou processo em andamento não pode obstar o exercício da profissão de vigilante, em respeito ao princípio da presunção de inocência".

PL da Câmara altera dispositivos da lei do Mandado de Segurança

O Projeto de Lei 2678/21, da deputada Chris Tonietto (PSL-RJ), revoga diversos dispositivos legais que normatizam a análise de mandado de segurança individual e coletivo, de ação civil pública e de concessão de medidas cautelares contra atos do Poder Público. Um dos artigos revogados (art. 15 da Lei 12.016/19) permite que a pessoa jurídica de direito público ou o Ministério Público dirija o pedido de suspensão em mandado de segurança diretamente ao presidente do respectivo tribunal. A parlamentar reconhece que o instrumento jurídico tem como objetivo evitar grave lesão à ordem, à saúde, à segurança e à economia públicas, mas argumenta que o dispositivo legal viola o princípio da igualdade processual. "É com segurança que se pode afirmar que o sistema recursal comum satisfaz com muito mais lógica e eficiência a preservação do interesse público do que o inconveniente mecanismo de concentrar-se em uma única autoridade a apreciação de 'requerimento' formulado por dois órgãos públicos", reforça a deputada.

Integrantes da Comissão de Cultura e Memória do TJGO visitam o IHGG

Desembargadores membros da Comissão Permanente de Memória e Cultura do Poder Judiciário do Estado de Goiás (TJGO) visitaram o Instituto Histórico e Geográfico de Goiás (IHGG). Na oportunidade, foi lembrado os 90 anos de história da instituição. A Comissão é presidia pelo desembargador Itaney Campos (foto)

RÁPIDAS

Volta das restrições - O Presidente do STM revogou o Ato Normativo que estabelecia o retorno ao trabalho presencial de todos os magistrados, servidores e colaborados da Corte a partir do dia 1º de fevereiro. Assim, o Ato Normativo nº 532, publicado em 12 de janeiro de 2022, revoga o Ato Normativo nº 522, de 28 de dezembro de 2021, voltando a vigorar o de número 498, que ainda estabelece medidas restritivas na volta ao trabalho.

CHUVAS

Defesa Civil realiza monitoramento diário do volume do Rio Meia Ponte

A Agência da Guarda Civil Metropolitana de Goiânia (AGCMG), por meio da Coordenadoria Municipal de Proteção e Defesa Civil (COMPDEC), realiza o monitoramento do volume de água no Rio Meia Ponte. O objetivo é acompanhar a situação em razão das chuvas que caem quase ininterruptamente há quase duas semanas.

Além disso, a COMPDEC acompanha as chuvas em vários setores da capital, com ênfase nos setores que margeiam as partes mais baixas do rio. No último monitoramento foi levantado um grande aumento do nível do rio, que está 2 metros acima do normal, porém com bom escoamento da água.

De acordo com o coordenador da Defesa Civil, Robledo Mendonça, mesmo com as chuvas dos últimos dias, não foram verificados grandes impactos na cidade. "Estamos com todas as nossas equipes em alerta, e orientando as comunidades ribeirinhas, ou seja, que tenham edificações próximas a corpos hídricos para estarem atentos e alerta a quaisquer sinal de alterações em suas edificações ou de vizinhos. Assim como, a necessidade de que essas informações nos sejam repassadas para que possamos atuar", informou.

De acordo com a Defesa Civil, apesar de o Rio Meia Ponte permanecer em seu leito em toda a extensão urbana, a cidade está em alerta amarelo, o que significa que o monitoramento continua e que todos devem ficar atentos e tomem medidas de autoproteção. Outra recomendação é não atravessar enxurradas durante chuvas fortes e nem trafegar em ruas sujeitas a alagamento ou próximas a córregos, pois o nível pode mudar rapidamente e provocar transbordamento.

Leitos pediátricos para Covid estão 100% ocupados em Goiás

Rede Estadual tem 100% de ocupação em leitos de UTI e Enfermaria Pediátricas para crianças com Covid-19

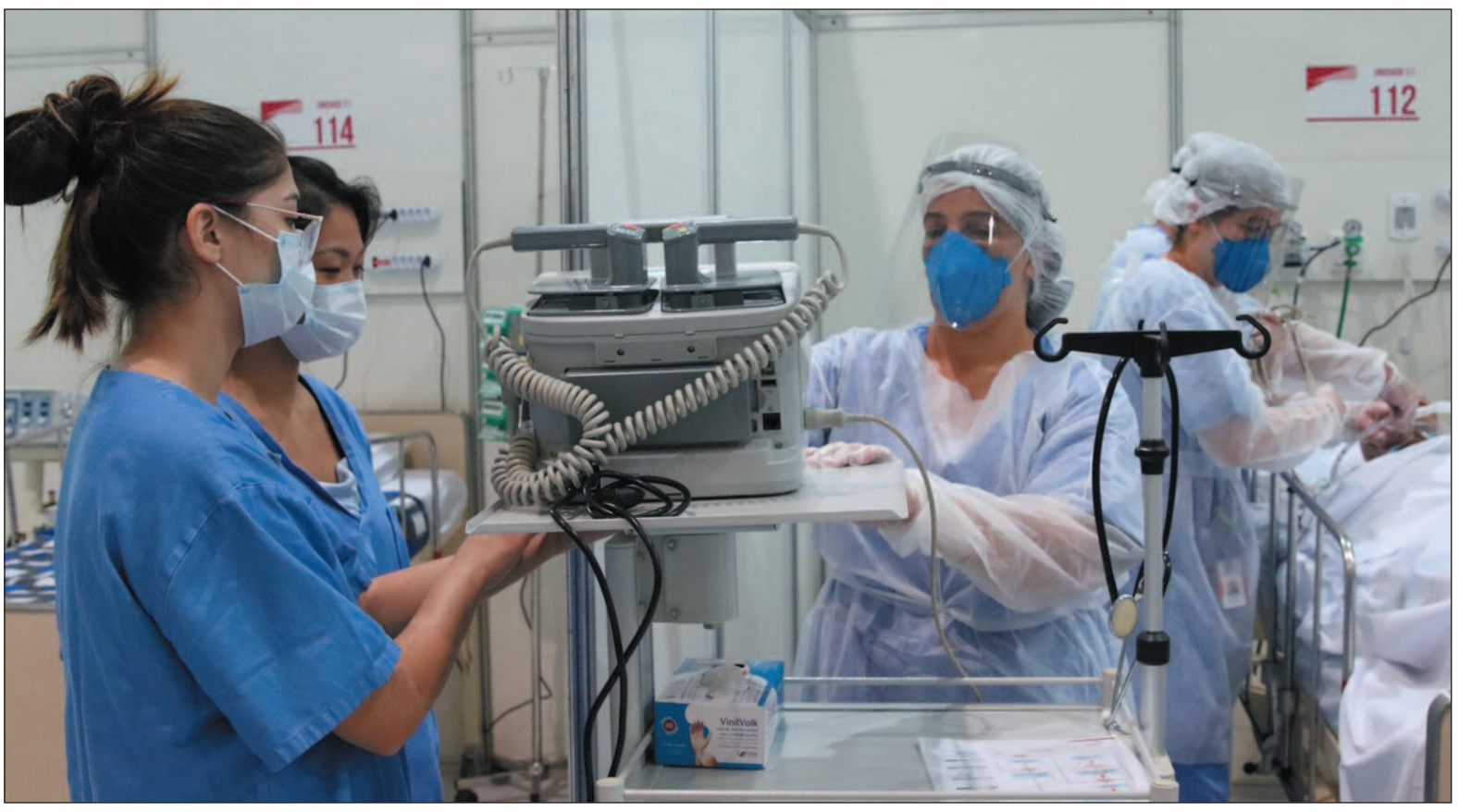

Segundo a SES, a expectativa é de que, na próxima semana, mais 10 leitos de UTI sejam abertos para crianças infectadas pelo coronavírus

Maiara Dal Bosco

Sem vagas. Essa é situação dos leitos de Unidades de Terapia Intensiva (UTIs) e de Enfermaria Pediátricas destinadas ao tratamento da Covid-19 sob gestão do Estado. Ao todo, segundo atualização de sexta-feira (14) do painel Covid-19 da Secretaria Estadual de Saúde de Goiás (SES-GO), a taxa de ocupação tanto da UTI e quanto da Enfermaria Pediátricas estão em 100%. No caso da UTI, em que há 11 leitos, nove encontram-se ocupados e dois bloqueados. No caso da Enfermaria, onde há 29 leitos, nove estão ocupados e outros 20 bloqueados.

De acordo com a SES-GO, os 11 leitos críticos dedicados aos casos de Covid-19 Pediátricos estão localizados no Hospital Estadual de Urgências Governador Otávio Lage de Siqueira (Hugol), em Goiânia. Segundo a pasta, a expectativa é de que, na próxima semana, mais 10 leitos de UTI sejam abertos para crianças infectadas pelo coronavírus, desta vez no Hospital Estadual da Criança e do Adolescente (Hecad), também na Capital.

Vacinação

Anunciada no último dia 05, a vacinação de crianças entre 5 e 11 anos contra a Covid-19 tem estimativa para ser iniciada na próxima semana. Na última quinta-feira (13), o governador de Goiás, Ronaldo Caiado, publicou em uma rede social que as vacinas chegariam ao Estado na madrugada de sexta. "A quinta começa com notícia boa. 44.300 doses de vacina pediátrica chegam em nosso Estado nesta madrugada, 01h30 da manhã. As doses serão utilizadas em crianças de 11 anos, com a idade sendo reduzida gradativamente para as demais faixas etárias", disse.

Contudo, na noite da última quinta-feira (13), a SES-GO comunicou que o Ministério da Saúde atrasou o envio das doses ao Estado. Em nota, a pasta afirmou que a previsão era de que as vacinas estivessem disponíveis ainda sexta. "A SES-GO preparou toda a logística para envio, em tempo oportuno, das doses aos municípios. O objetivo é que na segunda-feira (17), todo o território goiano esteja abastecido para início da campanha para o público de 11 anos de idade, a depender da chegada das doses", diz a nota.

Brasil

Na sexta (14), em coletiva de imprensa, o secretário executivo do Ministério da Saúde, Rodrigo Cruz, reafirmou a previsão de que os estados e o Distrito Federal receberão as doses da vacina pediátrica da Pfizer em até 48 horas. Até as 13h de sexta, pelo menos 13 estados já haviam recebido as doses pediátricas do imunizante da farmacêutica, entre eles, Amazonas, Maranhão, Rondônia, Tocantins e Pará.

São Paulo, Rio de Janeiro, Rio Grande do Norte, Santa Catarina, Paraíba, Ceará, Pernambuco e Minas Gerais também já receberam a carga. A previsão é que a distribuição das doses fosse finalizada até o final de sexta. A remessa, composta por 1,2 milhão de doses, pousou na madrugada da última quinta-feira (13) no Aeroporto de Viracopos, em Campinas (SP). Segundo o secretário da pasta, mudanças na logística dos voos não afetarão o início da vacinação pediátrica que estava previsto para janeiro.

"O Ministério da Saúde tem feito todo um esforço para disponibilizar as vacinas o mais rápido possível. Se, eventualmente, algum Estado não recebeu na data ou horário previamente programados foi por algo que fugiu ao controle do Ministério. Mesmo assim, os estados receberão, com a essa expectativa: em 48 horas desde a chegada das vacinas", contou Rodrigo Cruz.

Cruz informou ainda que enviou um ofício às unidades federativas comunicando a liberação do Instituto Nacional de Controle de Qualidade em Saúde (INCQS). Dessa forma, as vacinas já estão aptas a serem aplicadas. Ainda na quinta-feira (13), o Ministério da Saúde conseguiu antecipar junto à farmacêutica Pfizer um novo lote com 1,2 milhão de doses de vacinas pediátricas contra a Covid-19. A previsão é que a nova remessa chegue ao Brasil no domingo (16), para dar continuidade à imunização de crianças entre 5 e 11 anos. Até o dia 27 de janeiro, outro lote com 1,8 milhão de doses de vacinas também deve chegar ao Brasil. **(Especial para O Hoje)**

MORTE NA IGREJA

Pastora orava no momento do assassinato

A pastora Odete Rosalina da Costa, 82 anos, orava no momento em que foi assassinada a golpes de barra de ferro por um homem nu, na sexta-feira (14). O caso aconteceu em uma igreja, no Residencial Kátia, em Goiânia. De acordo com informações da Polícia Militar (PM), o criminoso teve um possível surto psicótico. O sepultamento está marcado para este sábado (15), às 10 horas, no Cemitério Jardim das Palmeiras.

O tenente do 42º Batalhão da Polícia Militar, Leandro Rocha, explica que a corporação foi acionada para atender a uma ocorrência de violência doméstica contra um homem que teria surtado após problema familiar. Segundo ele, a pastora não tinha nenhuma ligação com o homem. "A equipe estava empenhada para atender uma ocorrência de violência doméstica. No local, foi informada de que o suspeito tentou falar com a esposa, que não o atendeu. Então, ele surtou, quebrou o carro do sogro e pulou o muro", explica o policial.

Após isso, o suspeito viu a igreja aberta a cerca de um quilômetro, informa ele. O pessoal estava orando, jejuando lá. Ele pulou para dentro, surtou e agrediu essa vítima aleatoriamente", conta o tenente. Na confusão, ele teria quebrado várias mesas e cadeiras de plástico. O objeto utilizado para agredir a pastora teria sido uma barra de ferro, mas não havia sido encontrado até ontem (14).

Odete era mãe do cantor gospel Delino Marçal, vencedor do Grammy Latino e muito querida pelos fiéis

O homem foi encontrado nas imediações do local. O Corpo de Bombeiros foi acionado e prestou socorro à vítima, que não resistiu aos ferimentos e morreu no local. O criminoso foi autuado em flagrante e conduzido para Central de Flagrantes para prestar depoimento.

"Não sabemos se foi golpes de ferro ou a pauladas, a gente não achou o material do crime. Ele deferiu vários golpes na cabeça da vítima e ela veio a óbito. Posteriormente, o pegamos em uma avenida próxima dali", relata.

Briga em casa

Conforme informações da Polícia Civil, o homem teria se envolvido em uma briga dentro de casa na madrugada de sexta-feira. Ele teria acordado por volta das 2h e tentado atacar a própria esposa e a enteada dela com uma faca. Após isso, teria saído para a rua e desaparecido. Agora, a polícia investiga se ele tem algum transtorno psiquiátrico ou se os episódios de violência podem ter relação com consumo de drogas. A reportagem não conseguiu localizar a defesa do acusado.

Grammy

Odete deixou nove filhos e netos. Ela era mãe do cantor gospel Delino Marçal, vencedor do Grammy Latino de melhor álbum de música cristã em 2019. O cantor usou o Instagram para comunicar a morte da mãe nos Stories, e referiu sua partida com o versículo II Timóteo 2:7: "Combati o bom combate, acabei a carreira, guardei a fé".

Delino nasceu em Arapoema (TO) e vive em Goiânia desde os 6 meses de vida. Além de cantor e compositor, ele também atua como presbítero. A carreira ministerial dele foi incentivada pela mãe, que oferecia oportunidades para ele cantar na igreja onde era pastora. A partir daí o cantor começou a compor diversas de suas músicas foram interpretadas por outros artistas gospel. **(Daniell Alves, especial para O Hoje)**

ohoje.com
GOIÂNIA, FIM DE SEMANA, 15 E 16 DE JANEIRO DE 2022 | O HOJE

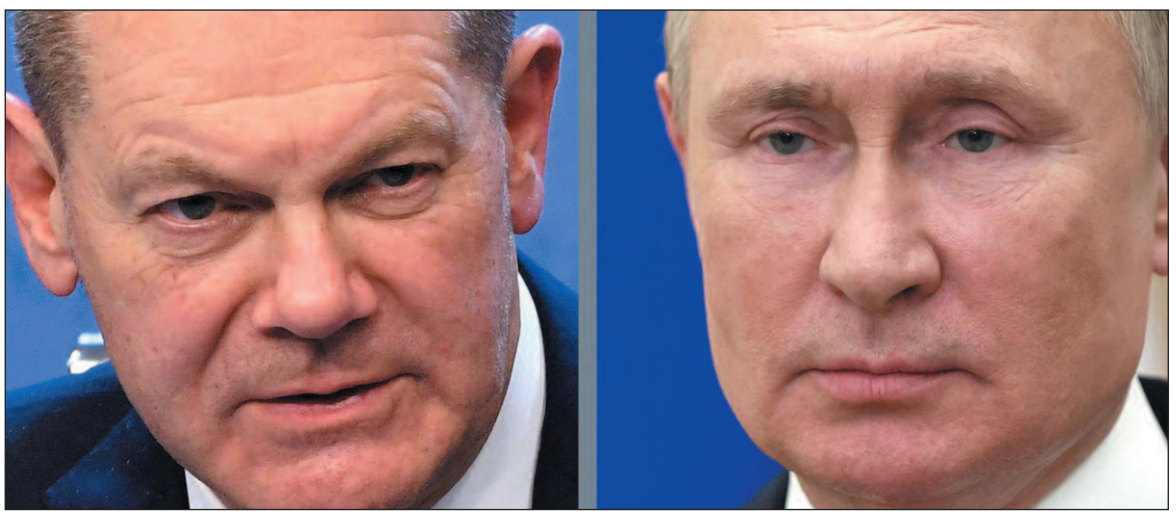

Olaf Scholz (Alemanha) e Vladimir Putin (Rússia): Situação ainda é perigosa, afirma o alemão

Após conversações, Alemanha defende rigor contra Rússia

Governo alemão teme pelo futuro das relações entre Moscou e o Ocidente e prega postura mais rígida por parte da Europa

Após dias de conversas voltadas para o alívio das tensões entre a Rússia e a Ucrânia, o chanceler federal alemão, Olaf Scholz, avaliou nesta quinta-feira (13/01) que a situação continua "muito grave" e ainda perigosa.

Representantes do governo russo mantiveram nesta semana conversas bilaterais com os Estados Unidos, além de reuniões com a Otan e a Organização para a Segurança e Cooperação na Europa (OSCE). Todos esses encontros tiveram como objetivo o alívio das tensões entre Moscou e Kiev.

A Rússia mantém nas proximidades de sua fronteira com a Ucrânia mais de 100 mil soldados e um grande número de veículos militares, apesar de assegurar que não tem a intenção de invadir o país vizinho.

Após se reunir com o primeiro-ministro holandês, Mark Rutte, em Berlim, Scholz sinalizou que poderá haver em breve um encontro de negociadores no formato Normandia, que traz Ucrânia e Rússia à mesa de negociações, com a mediação da Alemanha e da França.

Scholz e o presidente francês, Emmanuel Macron, vêm tentando reavivar esse formato. "Estamos satisfeitos que em breve os negociadores das quatro partes se reunirão novamente para dar início às conversas preparatórias", disse o chefe de governo da Alemanha. A última rodada de negociações nesse formato ocorreu em 2019, em Paris.

Baerbock prega "rigor e diálogo"

A ministra alemã do Exterior, Annalena Baerbock, disse que o Ocidente deve manter uma posição unida e rigorosa contra as agressões russas à Ucrânia, e em outras partes do leste da Europa.

"Se nós, europeus, estivermos unidos e íntegros, poderemos exercer nosso papel em formatos diferentes de maneira muito, muito forte; um papel que se baseia no rigor, mas também no diálogo", disse Baerbock durante um encontro dos ministros europeus do Exterior em Brest, na França.

Ela se reunirá na semana que vem em Moscou com o ministro russo do Exterior, Serguei Lavrov, em sua primeira visita oficial ao país após assumir o cargo no novo governo alemão.

Esta poderá ser uma oportunidade para testar a eficácia de uma provável linha dura europeia, da forma como é defendida pelos líderes do continente.

A porta-voz do Kremlin Maria Zakharova disse que o foco das conversas estará nas relações bilaterais, mas deve também incluir algumas das preocupações de Moscou, como a possível expansão da Otan para o Leste Europeu.

A Rússia exige ainda garantias de que a Ucrânia não vá se tornar membro da aliança militar do Atlântico Norte.

CIBERATAQUE

Governo da Ucrânia é alvo de ataques de hackers

A Ucrânia foi alvo de um ciberataque "em massa", deixando vários websites do governo fora do ar, relataram autoridades do país nesta sexta-feira (14/01). Nas páginas hackeadas, entre elas as dos ministérios do Exterior e da Educação, aparecia uma mensagem alertando os ucranianos a "esperarem o pior".

Embora não tenha ficado imediatamente claro quem está por trás dos ataques, eles ocorrem em meio a tensões elevadas entre a Ucrânia e a Rússia e depois de conversações entre Moscou e o Ocidente nesta semana não alcançarem progressos significativos.

"É cedo demais para tirar conclusões, a investigação ainda está em curso. Mas há um longo histórico de investidas cibernéticas da Rússia contra a Ucrânia no passado", afirmou um porta-voz do Ministério do Exterior ucraniano à agência de notícias Associated Press.

Além dos servidores de internet dos ministérios do Exterior e da Educação, ficaram temporariamente indisponíveis os de cinco outras pastas, do gabinete de governo, do Serviço de Emergência Nacional e o que cadastra os certificados de vacinação dos ucranianos.

A mensagem que aparecia nos sites dizia, em ucraniano, russo em polonês: "Ucranianos! Todas as informações sobre vocês foram tornadas públicas, tenham medo e esperem o pior. Isso vale para o seu passado, presente e futuro."

O Serviço de Comunicação e Proteção da Informação ucraniano afirmou, no entanto, que nenhum dado pessoal foi vazado. O ministro de Transformação Digital, Mykhailo Fedorov, reforçou que os dados pessoais estão seguros, pois "a operabilidade dos sites e não dos registros" foi afetada pelo ataque.

Segundo o ministro, alguns dos sites atingidos foram bloqueados por seus próprios administradores para conter os danos e ajudar nas investigações, e grande parte das páginas atingidas já foi restaurada.

Suposto envolvimento russo

Nesta sexta-feira, o alto representante da União Europeia (UE) para Assuntos Exteriores, Josep Borrell, condenou o ataque de hackers, afirmando que –apesar de o país não ser membro da UE – o bloco está disposto a mobilizar todos os seus recursos para oferecer assistência técnica à Ucrânia e ajudá-la a melhorar sua capacidade de se proteger contra investidas cibernéticas.

Questionado sobre quem poderia estar por trás do ciberataque desta sexta-feira, Borrell comentou: "Não posso apontar para ninguém porque não tenho provas, mas pode-se imaginar."

Moscou negou envolvimento em ciberataques anteriores contra a Ucrânia.

NOVAK DJOKOVIC

Austrália cancela visto novamente

A decisão do ministro da Imigração, Alex Hawke, foi tomada por motivos de "saúde e ordem" e significa que ele pode ser deportado.

No entanto, o sérvio de 34 anos ainda pode entrar com outro recurso legal para permanecer na Austrália.

O número um do tênis masculino estava agendado para estrear no Aberto da Austrália, que começa na segunda-feira da semana que vem.

"Hoje eu exerci meu poder... de cancelar o visto do senhor Novak Djokovic por motivos de saúde e ordem, com base no interesse público", disse o ministro, em um comunicado.

A mudança também significa que Djokovic poderá ser proibido de obter um visto australiano nos próximos três anos — embora isso não seja definitivo.

O atual campeão do Aberto da Austrália — torneio que ele já venceu em nove ocasiões — esperava defender seu título na próxima semana. Caso vencesse esse ano, ele se tornaria o tenista masculino mais bem-sucedido da história, com um recorde de 21 títulos de Grand Slam (Australia Open, Roland Garros, Wimbledon e US Open).

No momento, Djokovic permanece agendado para jogar o Aberto da Austrália segundo os organizadores, e está marcado para enfrentar o também sérvio Miomir Kecmanovic em sua estreia no início da próxima semana.

Se ele for deportado, no entanto, sua vaga provavelmente irá para o jogador russo Andrey Rublev.

O visto de Djokovic foi revogado pela primeira vez logo após sua chegada a Melbourne em 6 de janeiro, depois que oficiais da imigração australiana disseram que ele "não conseguiu fornecer evidências suficientes" para receber uma dispensa de vacina.

Decisão foi tomada pelo ministro da Imigração Australiana e abre caminho para que tenista seja deportado

A opinião pública também reagiu contra Djokovic, já que boa parte dos australianos precisou enfrentar quarentenas rígidas. Muitos ficaram indignados com o visto dado a um atleta não-vacinado.

Djokovic foi detido por horas no controle de imigração do aeroporto de Melbourne e depois passou dias em um hotel da Imigração. Posteriormente, seu visto foi restabelecido por um juiz, que ordenou sua libertação, determinando que os funcionários da fronteira ignoraram o procedimento correto.

Mas na noite de sexta-feira em Melbourne, Hawke cancelou o visto de Djokovic usando poderes de ministro da Lei de Migração da Austrália.

A lei permite que ele deporte qualquer pessoa que considere um risco potencial para "a saúde, segurança ou boa ordem da comunidade australiana".

O primeiro-ministro, Scott Morrison, disse que a decisão foi feita depois de uma "ponderação cuidadosa". "Os australianos fizeram muitos sacrifícios durante esta pandemia e esperam, com razão, que o resultado desses sacrifícios seja protegido. É isso que o ministro está fazendo ao tomar essa ação hoje", disse ele em comunicado.

Isso ocorre depois que Djokovic alegou que seu agente havia feito uma declaração falsa em seu formulário de viagem. Djokovic também disse ter se encontrado com um jornalista após testar positivo para Covid-19.

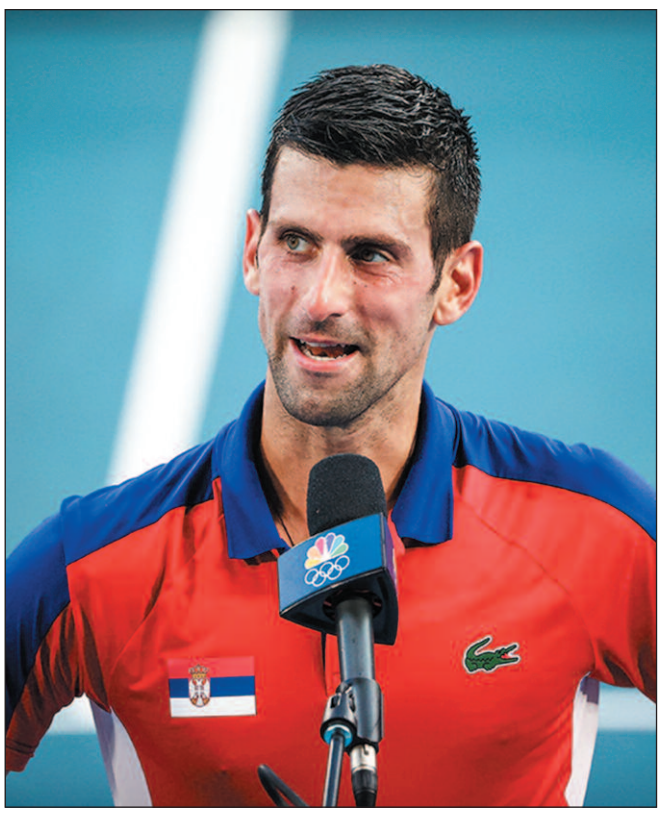

A Austrália revogou o visto do tenista Novak Djokovic pela segunda vez devido à falta de vacinação do tenista

Essência

Paixão pelos clássicos

Dia Nacional do Fusca é celebrado neste fim de semana em Goiânia

Elysia Cardoso

Comemorado no dia 20 de janeiro, o Dia Nacional do Fusca é sinônimo de tradição para os amantes do veículo. Pensando nisso, é realizado neste sábado (15) e domingo (16) a 4ª Confraria dos Antigos – Exposição de Fuscas. O evento ocorre no Passeio das Águas Shopping, a partir das 10h, para aqueles que gostam de admirar a beleza dos 'pequenos besouros'. A mostra reúne mais de 70 veículos da Volkswagen, que marcaram gerações.

Quem for visitar a exposição também vai poder admirar a réplica goiana do fusquinha Herbie, do filme produzido pela Disney: "Se Meu Fusca Falasse". O Fusca de 1964 pertence à Euraclides e Cirlene Rezende há mais de 25 anos e foi reformado para ficar igual ao veículo do cinema. O evento também terá a presença dos clubes convidados Los Beges, Trindade Old Car, Carangos e Ferrugem.

Clássico Herbie

Organizada pela Associação dos Proprietários de Carros Antigos (Apcar), a ação apresenta uma réplica do clássico Herbie, com suas faixas azul e vermelha e o número 53 estampado na sua lataria. O casal Euraclides Kide Leninha, como são conhecidos no mundo dos colecionadores, possuem uma história com o modelo de faixas azul e vermelha e o número 53 estampado na sua lataria.

Eles possuem um fusca 1965 e adquiriram devido ao filme 'Se o meu fusca falasse', como uma homenagem ao neto. "Meu Neto Nelson Filho assistia ao filme todos os dias,na época ele era criança e tinha 4 anos. Hoje ele tem 15. Meu esposo prometeu a ele comprar um fusca branco e transformá-lo em Herbie, adquirimos e a partir de então começamos a comprar os fuscas", revela Leninha.

A paixão pelo Herbie é algo também simbólico, presente no relacionamento do casal de aposentados. "Gostamos muito de carros antigos e temos preferência pelo fusca, tanto que no nosso casamento, trocamos votos dentro dele. Ao longo dos anos fomos convidados para participar da Apcar Goiás e sempre participamos dos encontros", explica Leninha que se revela empolgada em compartilhar um pouco de sua história na mostra. **(Especial para O Hoje)**

SERVIÇO
4ª Confraria dos Antigos – Exposição de Fuscas
Onde: Avenida Perimetral Norte, N° 8.303, Fazenda Caveiras - Goiânia
Quando: 15 e 16 de janeiro
Horário: Sábado das 10h às 22h e Domingo das 14h às 20h.

CURIOSIDADES SOBRE O FUSCA

- Os 30 primeiros Fuscas chegaram ao Brasil em 1950 e foram importados pela família Matarazzo.
- As Décadas De 1960,1970 início s1980 foram totalmente dominadas pelas vendas do compacto. Neste período havia 2.878.890 unidades do automóvel pelas ruas brasileiras.
- Em pesquisa de 1963, ele foi eleito o carro preferido de 82,8% dos brasileiros.
- O Fusca foi lançado na década de 1930 na Alemanha, mas só começou a ser produzido no Brasil em 1959 e se tornou um dos modelos mais populares do país.
- Em 1996,o carro deixou de ser produzido.
- Só em Goiás, há 63.008 unidades de Fuscas registradas. Quase um terço desse montante, cerca de 20.860, está em Goiânia, de acordo com dados do Departamento Estadual de Trânsito (Detran-Go).
- O 'Encontro Nacional do Fusca', de 1995, está registrado no Livro do Recordes com a marca de 2.728 carros da Volkswagen reunidos no Autódromo de Interlagos.
- Atualmente existem 205 clubes de 'fusqueiros' registrados no país,sendo 94 na região Sudeste, 76 na Sul, 22 no Nordeste, 12 no Centro-Oeste e 1 no Norte.

Mostra, que acontece no Passeio das Águas Shopping, reúne mais de 700 veículos

ohoje.com
GOIÂNIA, FIM DE SEMANA, 15 E 16 DE JANEIRO DE 2022 | O HOJE

O álbum 'Desengaiola' foi sonhado na Alameda Palmares na Região Serrana do Rio

Encontro de almas artísticas

A união dos artistas Alfredo Del-Penho, João Cavalcanti, Moyseis Marques e Pedro Miranda resultou em poesia audiovisual

Lanna Oliveira

Celebrar a amizade e a parceria artística resume a intenção do disco 'Desengaiola', dos artistas Alfredo Del-Penho, João Cavalcanti, Moyseis Marques e Pedro Miranda. As 18 canções do lançamento chegam às plataformas digitais em formato audiovisual. O registro foi captado na Região Serrana do Rio com som direto, direção de Eduardo Hunter Moura e produção de João Cavalcanti e Pedro Luís, que participa também do show de lançamento, dia 21 de janeiro, no Circo Voador, no Rio de Janeiro.

Com letras biográficas, o quarteto já inicia o álbum com a música 'Alameda Palmares', que diz "só sei que um devaneio interveio a meu favor". O verso inédito faz uma autorreferência, já que foi nessa mesma alameda, no distrito de Palmares, em Paty do Alferes, Região Serrana do Rio, que, alguns meses antes, Alfredo Del-Penho, João Cavalcanti, Moyseis Marques e Pedro Miranda sonharam gravar seu registro de estreia. Pouco tempo depois lá estavam eles, captando em áudio e vídeo o aguardado trabalho coletivo.

A faixa inaugural também é um retrato da irmandade que se criou entre os artistas. No verso seguinte "e costurou nossas vidas pelo meio, sem receio e sem pudor", percebe-se que a conexão criada entre eles ultrapassa o elo artístico e segue para a vida. Este trabalho autoral expõe a intimidade e afinidade que cercou o projeto que tem produção musical de João Cavalcanti e Pedro Luís e direção de Eduardo Hunter Moura (Hunter Filmes). Foi uma semana de imersão em Palmares, em uma convivência divertida, um ambiente familiar e afetuoso.

Eles trazem no repertório coletivo um espírito de compartilhamento, de soma e colaboração. Das 18 canções do disco, 16 são da lavra do quarteto e 12 delas têm pelo menos dois dos quatro assinando a composição: 'Alameda Palmares' e 'Luz do Meu Terreiro' são assinadas pelos quatro; 'Nada Não', 'Encanto' e 'Nem Misturado Nem Junto' são de João e Moyseis; 'Diplomata' e 'Pra Quem Quiser Escutar', de Alfredo e João; 'Boas Intenções' e 'Rosa Canção', de Alfredo e Moyseis.

E as parcerias não acabam por aí, Pedro Miranda assina 'Desengaiola' com Alfredo, 'Meu Pecado É Sorrir' com Moyseis e 'Pó Pará' com João e Edu Neves. As colaborações vão além da parceria entre o quarteto, eles abriram o leque para músicos que admiram. Um exemplo é a música 'Vontade de Sair', que foi feita com Cristóvão Bastos. Completam o repertório próprio 'Gatilho', de Moyseis com Teresa Cristina, referência do samba, 'Fuzuê', de Alfredo com Chico César, mestre da música nacional e 'Poeta É Outro Lance', de Moyseis.

A escolha das duas canções de outros compositores é plenamente justificável: 'Puro Ouro', de Joyce Moreno, foi feita, segundo ela própria, em referência e homenagem à geração dos quatro artistas; e 'Alagados', hit dos Paralamas do Sucesso, já faz parte do repertório do quarteto desde o primeiro show juntos, e ganhou novo arranjo que sublinha a força da letra. Segundo os artistas, levar esse encontro para os cantos do Brasil e do mundo, é um desejo genuíno de celebrar o encontro e o espírito comunitário. **(Lanna Oliveira é estagiária do jornal O Hoje)**

LIVRARIA

Os benefícios do humor para lidar com o estresse

Comediante, psicólogo e neurocientista, escritor Brian King convida o leitor a gerenciar as tensões do dia a dia com técnicas sugeridas em livro publicado no Brasil pela VR Editora, selo Latitude

"Você é feliz?", pergunta o comediante, psicólogo e neurocientista Brian King no prefácio de 'A arte de pegar leve: como lidar com ursos, trânsito e todos os estresses da vida'. Na obra publicada no Brasil pela VR Editora, selo Latitude, o escritor explora a ciência por trás do estresse e detalha as consequências no corpo e na mente.

Formado em psicologia e neurociência na Universidade do Texas e PhD pela Bowling Green State University, Brian King já realizou centenas de shows como comediante ao redor do mundo para apresentar o humor como uma ferramenta terapêutica no controle do estresse. A união das duas práticas profissionais resultou em técnicas para lidar com o estresse baseadas no relaxamento, resiliência e aceitação apresentadas ao longo dos 10 capítulos da obra.

Além de sugerir maneiras de lidar com as situações tensas do cotidiano, o psicólogo e neurocientista destaca as doenças resultantes da exposição intensa e frequente ao estresse, como transtornos de ansiedade, depressão, hipertensão, obesidade e abuso de substâncias. Brian alerta que a intenção da obra não é substituir a terapia: "O único objetivo é ser fonte de entretenimento, informação e conselhos", afirma.

"O estresse é um fator desencadeante de várias doenças e distúrbios mentais, como depressão, ansiedade, transtorno obsessivo-compulsivo (TOC), abuso de drogas e, obviamente, transtorno de estresse pós-traumático (TEPT). Se você estiver enfrentando esses ou outros problemas, por favor, procure ajuda profissional." (A arte de pegar leve, p. 17)

'Lidar com os ursos', uma situação que foge ao controle, é uma das metáforas utilizadas pelo escritor para explicar as variadas reações associadas à tensão, como, por exemplo, a percepção de ameaça e sentimento de impotência. "O estresse é simplesmente uma reação. Ser capaz de redirecionar conscientemente as escolhas feitas por outras áreas do cérebro é a chave para ter uma vida menos estressante", explica Brian.

O autor

Dr. Brian King é formado em Psicologia e Neurociência, bacharel pela Universidade do Texas, Estados Unidos, mestre pela Universidade de Nova Orleans, e PhD pela Bowling Green State University. Desde 2009, como comediante, já realizou centenas de shows ao redor do mundo, apresentando o humor como uma ferramenta terapêutica para o controle do estresse. Ele passa a vida na estrada, viajando regularmente com sua parceira Sarah e sua filha Alyssa.

Formado em psicologia e neurociência na Universidade do Texas e PhD pela Bowling Green State University, Brian King é também comediante

CELEBRIDADES

Com Covid, Aline Campos se pronuncia após procurar manicure com a doença

Aline Campos, ex-Riscado, testou positivo para Covid-19 e causou polêmica nas redes sociais após dizer que estava procurando uma manicure que também estivesse com a doença para cuidar dela. Nos Stories, Aline se explicou. "Gente, vamos lá, me deparo com vários comentários na minha última postagem de pessoas com raiva de mim, me chamando de sem noção. Porque algum jornalista viu um stories meu, brincando... pra quem não sabe, eu, minha amiga e meu filho estamos isolados em Noronha porque testamos positivo, sem nenhum sintoma. E aí eu fiz uma brincadeira. Mas sinceramente, mesmo que não fosse, não acho que seja motivo pra isso tudo que está acontecendo. Se ofendeu alguém, eu peço desculpas de todo coração", relatou. "Impressionante como nunca divulgaram meu projeto 'Luz no fim da rua', que ajudo os trabalhadores de rua, sem ganhar um centavo ou ter ajuda de ninguém, a não ser da minha dentista e amigos editores de vídeo. Não ganho um real. Tudo o que eu faço pra tentar ajudar o outro, durante todo esse tempo de Covid, ninguém posta", lamentou.

AGENDA CULTURAL

SÁBADO

Sertanejo e pagode

O sertanejo e o pagode também têm espaço garantido no palco do Cerrado Cervejaria e neste sábado (15). O cantor Brunno Henrique traz aquele repertório com o melhor da sofrência, sertanejo universitário e canções autorais que os goianos amam. A segunda atração da noite é o grupo Pagodjhé, um projeto de samba e pagode que nasceu no meio da pandemia formado por Vinícius Amaral, Willy Brazuka, Netim Bene, Fernando Rubens e Ricardim além de Brunno Jaka na produção. Quando: Sábado (15). Onde: Av. T-3, Nº 2456, Setor Bueno – Goiânia. Horário: 21h.

O cantor Jefferson Moraes se apresenta ao lado do Low e André Melo neste sábado, na Azzure Club

Música goiana

O palco da Azzure Club recebe neste sábado (15) os artistas goianos Jefferson Moraes, Low e André Melo. Localizada no Setor Marista, a casa noturna conta com um ambiente espaçoso, moderno e com uma decoração sofisticada. Dividida em lounges e pista, o espaço oferece boa música, bons drinks e um bom atendimento. Quando: Sábado (15). Onde: Av. 136, Nº 222, Setor Marista – Goiânia. Horário: 22h.

SÁBADO E DOMINGO

Festival de cerveja

Neste fim de semana, a Arena Copacabana Beach, em frente ao Goiânia Shopping, recebe a 2ª etapa do 'Goiânia Beer Festival'. São mais de 40 rótulos de cerveja nacionais e internacionais, além de shows ao vivo com Louzada Jam Trio neste sábado (15) e Jaqueline Leal neste domingo (16), sempre das 12h às 22h. Os Dj´s Maxmiller e Gabriel Music completam as atrações musicais todos os dias do evento, que tem entrada franca. Maiores informações no (62) 98219-5886 e no @arenacopacabanabeach.

DOMINGO

Almoço de domingo

O almoço deste domingo (16) no Quintal do Jajá é embalado pela banda Samba na Conversa, com um show acústico de samba raiz e MPB a partir das 13h. A banda, que foi fundada em 2015, tem como integrantes os músicos Flávio Hiram e José Bento. O espaço cultural e gastronômico fica aberto das 12h às 17h e o couvert artístico é de R$ 10 por pessoa. Além da apresentação, a casa disponibiliza feijoada tradicional e o menu completo de petiscos e bebidas. Quando: Domingo (16). Onde: Rua 15, Nº 538, Setor Central – Goiânia. Horário: 13h.

Chope gelado

Para agitar o início do ano em Goiânia, o recém inaugurado Porks Setor Oeste, preparou uma programação super especial. Quem busca entretenimento, comida e bebida de qualidade pode aproveitar o melhor da noite goianiense com muita música ao vivo, carne de porco, dobradinha de drinks e promoção de chope. Neste domingo (16) o Chope Pilsen 300ml é comercializado por apenas R$ 5 durante toda a noite. Para se informar da programação basta acompanhar o perfil oficial no Instagram (@porks_setoroeste). Quando: Domingo (16). Onde: Al. das Rosas, Nº 1461, Setor Oeste – Goiânia. Horário: 17h.

CINEMA

'Pânico' é a quinta parte da franquia clássica de terror iniciada nos anos 90, sendo uma sequência direta dos acontecimentos do filme de 2011

ESTREIAS

Juntos e Enrolados (Juntos e Enrolados, 2022, Brasil). Duração: 1h35min. Direção: Eduardo Vaisman, Rodrigo Van Der Put. Elenco: Cacau Protásio, Rafael Portugal, Evelyn Castro. Gênero: Comédia. Após dois anos de união e muito planejamento financeiro, Júlio e Daiana finalmente alcançam o sonho de realizar a tão esperada festa de casamento, para assim, finalmente se casarem na igreja como manda o figurino. Cinemark Flamboyant: 14h50, 17h30, 19h45, 22h. Cinemark Passeio das Águas: 17h40, 19h55, 22h10. Kinoplex Goiânia: 13h45, 18h50, 21h10. Cineflix Aparecida: 15h, 17h, 19h, 21h. Cineflix Buriti: 15h30, 17h30, 19h30, 21h30.

Pânico (Scream, 2022, EUA). Duração: 1h55min. Direção: Matt Bettinelli-Olpin, Tyler Gillett. ELenco: Neve Campbell, Courteney Cox, David Arquette. Gênero: Terror, Suspense. Pânico é a quinta parte da franquia clássica de terror iniciada nos anos 90, sendo uma sequência direta dos acontecimentos do filme de 2011, que mostrará uma mulher voltando para sua cidade natal e tentando descobrir quem está cometendo os atuais crimes cruéis, vinte e cinco anos depois que uma série de assassinatos brutais chocou a pacata cidade de Woodsboro, na Califórnia. Cinemark Flamboyant: 14h10, 16h50, 19h30, 21h10, 22h10. Cinemark Passeio das Águas: 13h, 15h40, 18h30, 21h20, 21h55. Kinoplex Goiânia: 14h05, 16h30, 19h, 21h30. Cineflix Aparecida: 14h20, 16h50, 19h20, 21h50. Cineflix Buriti: 14h20, 17h, 19h20, 21h40.

EM CARTAZ

Matrix: Ressureição (Matrix: Resurrections, 2022, EUA). Duração: 2h 28min. Direção: Lana Wachowski. Elenco: Keanu Reeves, Carrie-Anne Moss, Jada Pinkett Smith. Gênero: Ficção científica, Ação. Se passando 20 anos após os acontecimentos de Matrix Revolutions, Neo vive uma vida aparentemente comum sob sua identidade original como Thomas A. Anderson em São Francisco, Califórnia, com um terapeuta que lhe prescreve pílulas azuis para neutralizar as coisas estranhas e não naturais que ele ocasionalmente vislumbra em sua mente. Cinemark Flamboyant: 20h40. Cinemark Passeio das Águas: 19h50, 21h30. Kinoplex Goiânia: 20h50. Cineflix Aparecida: 21h55. Cineflix Buriti: 20h50.

Homem-Aranha: Sem Volta para Casa (Spider-Man: No Way Home, 2022, EUA). Duração: 2h 28min. Direção: Jon Watts. Elenco: Tom Holland, Zendaya, Benedict Cumberbatch. Gênero: Ação, aventura, fantasia. Peter Parker precisará lidar com as consequências da sua identidade como o herói mais querido do mundo após ter sido revelada pela reportagem do Clarim Diário, com uma gravação feita por Mysterio no filme anterior. Cinemark Flamboyant: 11h45, 13h50, 14h30, 15h, 17h15, 17h45, 18h20, 20h30, 21h, 21h40. Cinemark Passeio das Águas: 11h30, 11h50, 12h40, 12h55, 13h30, 14h45, 15h10, 16h20, 16h45, 17h, 18h, 18h25, 20h, 20h30, 21h15, 21h40, 23h15. Kinoplex Goiânia: 14h, 15h, 17h10, 18h10, 20h20, 21h20. Cineflix Aparecida: 15h, 18h, 21h, 21h35. Cineflix Buriti: 14h, 15h, 16h30, 18h, 19h30, 21h.

Turma da Mônica - Lições (Turma da Mônica - Lições, 2022, Brasil). Duração: 1h37min. Direção: Daniel Rezende. Elenco: Giulia Benite, Kevin Vechiatto, Laura Rauseo. Gênero: Aventura, comédia, família. Mônica é transferida para outra escola, desencadeando a separação do grupo formado por ela, Cebolinha, Magali e Cascão. O longa é uma sequência do filme Laços. Cinemark Flamboyant: 12h10, 13h30, 15h45, 17h. Cinemark Passeio das Águas: 13h10, 15h25. Kinoplex Goiânia: 14h10, 18h45. Cineflix Aparecida: 15h05, 17h05. Cineflix Buriti: 14h10, 16h10.

HORÓSCOPO

ÁRIES
(21/3 - 20/4)

O dia será agitado e é importante ter a mente clara ao realizar tarefas, senão pode cometer um erro. Alerta no trabalho! Mantenha a calma ao lidar com as pessoas em geral. Podem acontecer perdas materiais. Cuidado com o mau uso de equipamentos eletroeletrônicos.

TOURO
(21/4 - 20/5)

O dia será agitado e você tende a agir com excesso de teimosia. Tome cuidado com a dificuldade de mudar suas atitudes e os hábitos que são nocivos para você mesmo e também para os demais. Saiba testar coisas novas hoje e se abra para sair da rotina e se reinventar.

GÊMEOS
(21/5 - 20/6)

Hoje o dia estará caótico, cansativo e desanimador. Tome cuidado com a tendência a perder a fé, principalmente nas relações de trabalho e de amor. O desânimo e a falta de clareza mental podem ser constantes, então o foco cairá por terra. Busque cuidar melhor de si.

CÂNCER
(21/6 - 21/7)

Hoje seu dia pode ser cheio de mudanças positivas. Sua saúde pode melhorar ou o ânimo pode ser recuperado. A presença de um amigo ou de alguém especial pode iluminar seu dia. Existe reciprocidade e muita cumplicidade no seu dia. Aproveite.

LEÃO
(22/7 - 22/8)

Hoje pode ser um dia cheio de realizações e responsabilidades. Cuidado com a tendência a se esquivar das tarefas mais chatas ou complicadas. Notícias podem chegar, trazendo surpresas e alguma revolta. Tome cuidado com a sensação de injustiça.

VIRGEM
(23/8 - 22/9)

Hoje o dia favorece a continuação de planos: manter o foco é essencial. Pode ser um dia agitado, mas você concluirá com sucesso suas intenções. Sua capacidade de se manter fiel a si mesmo te ajudará neste dia. O dia traz conversas edificantes.

LIBRA
(23/9 - 22/10)

O dia pode trazer desafios nas relações. Tome cuidado com angústia, inveja, ciúme ou outros sentimentos negativos. Saiba olhar para si mesmo com coragem e buscar se harmonizar. Você pode receber críticas no trabalho devido à falta de dedicação ou à falta de foco.

ESCORPIÃO
(23/10 - 21/11)

Hoje o dia traz uma necessidade de autorreflexão das próprias emoções. Tome cuidado com ressentimentos, mas perceba que tudo isso vem das suas ilusões ao imaginar as pessoas com quem se relaciona, em vez de ver essas pessoas como elas são.

SAGITÁRIO
(22/11 - 21/12)

Hoje seu dia traz necessidade de organização e planejamento, senão pode ser um dia absolutamente perdido, no qual você não conseguirá avançar quase nada. Cuidado com o excesso de pensamento, de exigência e de perfeccionismo, que causa cansaço.

CAPRICÓRNIO
(22/12 - 20/1)

Hoje o dia traz uma boa fusão entre você e as pessoas. Você pode ter grande popularidade hoje, um magnetismo grande ou uma criatividade latente, que começa a trazer resultados graças à sua coragem para inovar. Saiba realizar coisas mais divertidas.

AQUÁRIO
(21/1 - 19/2)

Hoje seu dia pode ser muito preguiçoso ou bagunçado. Cuidado com a dificuldade de organizar seus pensamentos, porque isso pode trazer irritações. Saiba ir devagar e se permita descansar. Além disso, tome cuidado com o egoísmo, saiba ceder e ajudar.

PEIXES
(20/2 - 20/3)

Hoje seu dia é intenso e pode te tirar da sua zona de conforto, mas trará uma grande liberdade a respeito de tudo. Seu caminho profissional pode ser leve e prazeroso. Bons lucros estão no seu caminho. As relações familiares podem trazer preocupações.

O HOJE
PUBLICIDADE LEGAL

Somente os Diários Oficiais têm validade para comprovantes digitais.

Fora disso, pode ocorrer improbidade administrativa para mandatários públicos.

O HOJE
Depto comercial: (062) 3095-8700
e-mail: comercial1@ohoje.com.br

Negócios

Apesar das fortes chuvas, previsão é de crescimento na safra de grãos

Os impactos do excesso de chuva nas lavouras goianas

Chuvas acima da média podem acarretar em diversos danos e prejuízos para os produtores rurais

Iara Vilela

As chuvas são essenciais para a vida no planeta, e na produção agrícola não seria diferente. Porém, apesar de auxiliar no crescimento das plantas e ser uma das principais fontes de água de uma plantação, as chuvas acima da média podem causar prejuízos e perdas para o produtor rural.

O engenheiro agrônomo Luiz Célio Pereira de Azevedo destaca alguns dos principais problemas que o clima chuvoso pode trazer às produções agrícolas. “Perda de produtividade, em virtude do baixo crescimento das plantas, devido, sobretudo, a baixa taxa de fotossíntese causada pela fraca luminosidade. Causando, ainda, perda na qualidade dos grãos e aumento de doenças nas nos sistemas radiculares, foliares e consequentemente no produto final”.

Em entrevista com o engenheiro agrônomo Henrique Seleme Lauar, ele explica que as culturas agrícolas que mais sofrem com o período chuvoso são as anuais, por seu curto período de tempo desde o plantio à colheita. “Existem culturas anuais (grãos e hortaliças), semi-perenes (mamona, banana, mandioca, cana-de-açúcar) e culturas perenes (frutíferas, pastagens e eucalipto). Normalmente as chuvas castigam as culturas anuais, pois as culturas semiperenes e perenes normalmente possuem reservas para suportar este período, como se fosse uma camada de gordura de urso no inverno gelado”.

A mudança das formas de produção no agronegócio e a necessidade de resultados cada vez mais rápidos para o mercado, são também alguns fatores que podem ser afetados pelo forte tempo chuvoso. “Antigamente a safra de grãos era exclusivamente por ciclo longo de produção, antes superior a 120/140 dias. Atualmente as cultivares de ciclo precoce são inferiores a 110 dias tornando a planta vulnerável ao excesso e escassez de chuva pela pouca quantidade de raízes. Agrava falta de aeração e morte de microrganismos em solos argilosos, como na região de Acreúna, com severos riscos de perdas de safra. Há casos em que há necessidade de replantio de toda área atingida pelas fortes chuvas onde aquela safra é simplesmente perdida”, acrescenta.

Doenças

Com as chuvas, algumas doenças podem atacar as plantações, o que pode ser um grande problema, principalmente por inviabilizar o uso dos defensivos agrícolas no combate de fungos e insetos. “ As plantas normalmente serão atacadas por fungos e nematóides, levando a manchas nas folhas, frutos e sementes, pois o solo encharcado impede operações com trator e pulverizador com defensivos agrícolas. Alternâncias de calor incidem insetos e ácaros”, esclarece Henrique.

É importante também se atentar aos sintomas que as plantas apresentam para que seja feita a identificação da doença que pode estar afetando a plantação, e com isso, ser aplicado o tratamento adequado. “As doenças mais frequentes, são as fúngicas, como mofo branco e antracnose", comenta Luiz Célio.

Prevenção

Para minimizar os estragos causados pelas chuvas acima da média, o melhor tratamento é o planejamento. “Prevenir é sempre melhor que remediar. Os agricultores sempre devem acompanhar as recomendações de épocas de plantio e tipos de sementes indicadas nos mapas de Zoneamento de Risco Climático Municipal de Goiás elaborado pela EMBRAPA nos meses de setembro a novembro, pois previamente há recomendações de variedades de culturas adaptadas a veranicos ou a excesso de chuvas”, ressalta Henrique.

Previsão

Mesmo com o tempo chuvoso das últimas semanas, o quarto levantamento da Companhia Nacional de Abastecimento (Conab) lançado na última terça-feira (11/01), aponta um crescimento de 22,2% na safra de grãos 2021/2022, em Goiás, em relação à safra anterior. A produção prevê números superiores a 29,0 milhões de toneladas, e produtividade de 4,4 toneladas por hectare, prevendo um aumento de 15,1%.

Em entrevista para o site de comunicação da Secretaria de Estado de Agricultura, Pecuária e Abastecimento (Seapa), o secretário Tiago Mendonça, diz que mesmo com as chuvas das últimas semanas, a produção de grãos deve alcançar números expressivos na safra 2021/2022, principalmente nas culturas de soja e milho. “Tivemos um período de plantio excepcional em Goiás e isso contribuiu para a previsão de aumento na produção, produtividade e área plantada em diferentes culturas no Estado”, ele também acrescenta que as áreas do estado com maior precipitação estão sendo monitoradas, para verificar se haverá problemas com a colheita e produtividade. “Os técnicos e assessores da Seapa estão monitorando isso, inclusive no Norte e Nordeste do Estado, como é o caso do município de Flores de Goiás, que é forte na produção de arroz e que sofreu bastante com esse período chuvoso”. **(Especial para O Hoje)**

6
EDITAIS

LEILÃO DE ALIENAÇÃO FIDUCIÁRIA
Online
1º Leilão: 26/01/2022 às 14h00 | 2º Leilão: 27/01/2022 às 14h00

BANCO PAN ZUKERMAN LEILÕES

DORA PLAT, Leiloeira Oficial, inscrita na JUCESP n° 744, autorizada pelo atual Credor Fiduciário **BANCO PAN S/A** inscrito no CNPJ sob n°59.285.411/0001-13, com sede em São Paulo/SP, detentor dos direitos do crédito objeto do Instrumento Particular e Cédula de Crédito Imobiliário, nº 0396, Série 2014, datados de 07/03/2014, conforme averbações 08 e 09 da referida matrícula, sendo outrora credora a **Brazilian Mortgages Companhia Hipotecária**, inscrita no CNPJ sob nº 62.237.367/0001-80, com sede em São Paulo/SP, firmados entre Credor e Fiduciantes **LANDER CARLOS DE FREITAS**, inscrito no CPF n° 729.353.751-49, e sua esposa **KEURRY LOURENNA ROSA DE FREITAS**, inscrita no CPF n° 006.913.451-04, casados sob o regime da comunhão parcial de bens, residentes em Anápolis/GO, já qualificados no citado instrumento Particular, tendo como instituição custodiante a **OLIVEIRA TRUST DTVM S/A**, inscrita no CNPJ sob n° 36.113.876/0001-91, com sede no Rio de Janeiro/RJ, promoverá a venda em 1º ou 2º leilão fiduciário, de modo somente **On-line**, do imóvel abaixo descrito, nas datas, hora e local infracitados, na forma da lei 9.514/97. **1. Local da Realização dos leilões:** Os leilões serão realizados exclusivamente pela Internet, através do site www.zukerman.com.br. **2. Descrição do imóvel: Lote de terreno n° 09,** da quadra 03 do loteamento denominado Residencial Rose's Garden, da cidade de Anápolis/GO, com área de 510,00m², ou seja, mede 17,00m de frente e fundo, por 30,00m de cada lado, confrontando na frente com Alameda Azaléia, no fundo com Área Pública II, à direita com o lote 08 e à esquerda com o lote 10. **Av. 06/53.516** – para constar que foi construído, uma casa residencial legalizada pelos alvarás n°s. 1164/06 e 239/2014, contendo: 03 salas, copa/cozinha, banheiro, quarto, garagem, área de serviços, varanda, duas circulações, 03 suítes, lavabo e deposito, com a área total construída de 257,57m². **Imóvel objeto da matrícula nº 53.516 do 2° Ofício de Registro de Imóveis de Anápolis/GO. Observação: (i)** Consta indisponibilidade de bens, na av. 13, que será baixada pelo arrematante; **(ii)** Imóvel ocupado. Desocupação por conta do adquirente, nos termos do art. 30 e parágrafo único da lei 9.514/97. **3. Datas e valores dos leilões: >1º Leilão: 26/01/2022**, às **14:00** h. Lance mínimo: R$ **2.112.613,63**. **>2º Leilão: 27/01/2022**, às **14:00** h. Lance mínimo: R$ **1.927.728,57**. **4. Condição de pagamento:** À vista, mais a comissão de 5% ao leiloeiro. **5. Condições Gerais e de venda: 5.1.** Interessados em participar do leilão de modo on-line, cadastrar-se-ão no site zukerman.com.br e se habilitarão, com antecedência de até 1 hora, sendo que os lances on-line se darão exclusivamente através do site, respeitado o lance mínimo e o incremento estabelecido. **5.2.** O(s) fiduciante(s) será(ão) comunicado(s) na forma do parágrafo 2º-A do artigo 27 da lei 9.514/97, das datas, horários e locais da realização dos leilões fiduciários, para no caso de interesse, exercer o direito de preferência na aquisição, na forma estabelecida no parágrafo 2ºB do mesmo artigo, devendo apresentar manifestação formal do interesse. **5.3.** A(s) venda(s) será(ão) efetuada(s) em caráter "ad corpus" e no estado de conservação física, documental/registral em que se encontra(m), inclusive em relação à eventual necessidade de averbação de construção/ampliação, que correrão por conta do arrematante. **5.4.** O(s) arrematante(s) terá(ão) o prazo de 24 horas, para efetuar o(s) pagamento(s) da totalidade do(s) preço(s) e da comissão do leiloeiro, correspondente a 5% sobre o valor de arremate, inclusive o devedor fiduciante, no caso do exercício do direito de preferência, na forma da lei. **5.5.** Em caso de inadimplemento do valor de arrematação, por desistência do arrematante, desfar-se-á a venda e será cobrada uma multa moratória no valor de 4% (quatro por cento) da arrematação para pagamento de despesas administrativas, bem como poderá ainda o Leiloeiro emitir título de crédito para a cobrança de tais valores, encaminhando-o a protesto, por falta de pagamento, se for o caso, sem prejuízo da execução prevista no artigo 39, do Decreto nº 21.981/32, além da inclusão do arrematante nos serviços de proteção ao crédito. **5.6.** Caso haja arrematante, quer em primeiro ou segundo leilão, a escritura de venda e compra, será lavrada em até 60 dias, contados da data do leilão. **5.7.** Correrão por conta do arrematante, todas as despesas relativas à transferência do imóvel arrematado, tais como, taxas, alvarás, certidões, ITBI - Imposto de transmissão de bens imóveis, foro e laudêmio, quando for o caso, escritura, emolumentos cartorários, registros etc. **5.8.** Todos os débitos incidentes sobre o(s) imóvel(eis), que tenham fato gerador a partir da data da realização do leilão, serão de exclusiva responsabilidade do(s) arrematante(s). **5.9.** Na forma do disposto no artigo 448, do Código Civil, o Vendedor se responsabiliza por eventual evicção, somente até o valor recebido a título de arremate, excluídas quaisquer perdas. **5.10.** Eventuais avisos/menções de ações judiciais, no site zukerman.com.br, na divulgação desse leilão, aderirão ao edital. **5.11.** As demais condições obedecerão ao que regula o Decreto n° 21.981/32, com as alterações introduzidas pelo Decreto n° 22.427/33, que regulam a atividade da leiloaria.

MAIS INFORMAÇÕES: 3003.0677 | www.ZUKERMAN.com.br

ESTADO DE GOIÁS
MUNICÍPIO DE BURITI ALEGRE
FUNDO MUNICIPAL DE SAÚDE

AVISO DE EDITAL
CREDENCIAMENTO Nº. 001/2022

Processo Administrativo: 05528/2021.

O Fundo Municipal de Saúde do Município de Buriti Alegre, Estado de Goiás, inscrito no CNPJ sob o nº. 11.267.244/0001-51, especificamente a comissão permanente de licitação do Município, torna público, a quem possa interessar, que realizará, na Sala de Licitação no prédio da Prefeitura Municipal, sito Rua Goiás, nº 542, Centro, **a partir do dia 19 de janeiro de 2022 até 28 de dezembro de 2022, com início das 07:00 às 11:00 horas e/ou 13:00 às 17:00 horas, todas Quartas – Feiras, do corrente exercício,** em caráter permanente o credenciamento de empresa(s) para prestação de serviços com profissionais na área de saúde, para atenderem nas unidades que compõem o Sistema Municipal Saúde do município de Buriti Alegre, Estado de Goiás, conforme especificações constantes do edital e seus anexos. O edital encontra-se disponibilizado a partir de **14/01/2022**, no site **www.buritialegre.go.gov.br**, ou no endereço acima mencionado, maiores informações pelo telefone: 0(xx) 64-3444-9908, das 07:00 as 11:00 hs e das 13:00 as 17:00 hs. Buriti Alegre-Goiás, 12 de janeiro de 2022. **Mauro Martins de Oliveira Júnior** – Presidente CPL; **Daysy Rosa da Silva** – Gestora FMS.

ASSEMBLEIA GERAL EXTRAORDINÁRIA

EDITAL DE CONVOCAÇÃO

O presidente do **SINTRAMB** - Sindicato dos Trabalhadores na Movimentação de Mercadorias em Geral e Logística de Brasília/DF, CNPJ nº 09.179.089/0001-70, convoca todos os Trabalhadores Avulsos e Empregados da Categoria Profissional Diferenciada dos Movimentadores de Mercadorias em Geral e Logística do Distrito Federal, para a Assembleia Geral Extraordinária a realizar-se no dia 21 de Janeiro de 2022, no auditório da CONAB, SIA, Trecho 5, Lote 340 – Zona Industrial (Guará), Brasília (DF), às 8h em 1ª convocação e às 9h em 2ª convocação para deliberarem sobre: 1) Aprovação dos Acordos Coletivos, Convenção, Aditivos, Gestora de Convênios e Benefícios; 2) Autorização para Diretoria firmar Acordos e Convenções Coletivas de Trabalho, Aditivos e Dissídios Coletivos para o período de 2022 a 2024.

Brasília - DF, 04 de Janeiro de 2022.
DJALMA DOMINGOS DOS SANTOS
Presidente
12939

VAGAS DE EMPREGO DO SINE GOIÁS

O Sine Estadual disponibiliza vagas de emprego em diversas áreas. Interessados comparecer nos locais de atendimento do SINE em Goiânia e Região Metropolitana, instalados nas Unidades Vapt Vupt ou em outros postos, munidos da carteira de trabalho, documentos pessoais e comprovante de endereço.

VAGAS
Costureira de máquinas industriais
Enfermeiro - Para atuar em centro cirúrgico e central de materiais e esterilização.
Manicure - Que tenha pratica em unhas de gel e que saiba desenhar.
Maquiador
Mecânico de automóvel - Para trabalhar em autorizada de ar condicionado (veículos leves e pesados) como consultor técnico.
Motorista de caminhão - CNH - D ou E. para trabalhar em obra de terraplenagem fora de Goiânia.
Vendedor interno - para trabalhar em empresa de móveis planejados
Vendedor pracista - para trabalhar em vidraçaria. Conhecimento em ramo de engenharia civil ou com vidro temperado
Auxiliar de produção farmacêutica - Vaga exclusiva para PCD

HTTP://maisemprego.mte.gov.br

SINE Sistema Nacional de Emprego

LOCAIS DE ATENDIMENTO:
SINE GOIÁS
Central de Vagas
Vapt Vupt -Shopping Passeio das Águas
Av. Perimetral Norte, 8303 - Fazenda Caveiras, Goiânia - GO, 74573-260

- Portal MTE Mais emprego

VAGAS DE EMPREGO E ESTÁGIO

EMPREGOS

CONSULTOR DE MERCADO
SUPERVISOR DE VENDAS
ASSISTENTE ADMINISTRATIVO
ANALISTA DE PCP
WEB MARKETING
RECEPCIONISTA
TÉCNICO EM SEGURANÇA DO TRABALHO
CONSULTOR(A) DE ATENDIMENTO ADVISER

Para concorrer às oportunidades de emprego anunciadas pelas empresas parceiras cadastre seu currículo GRATUITAMENTE, acesse: www.ielgo.com.br/emprego. Clique na opção "Cadastrar Currículo."

ESTÁGIOS

Vagas por Área:

ADMINISTRAÇÃO
ENSINO MÉDIO
PUBLICIDADE E PROPAGANDA
TÉCNICO EM QUÍMICA
TÉCNICO EM ALIMENTOS

Para contato, disponibilizamos o número de whatsapp (62) 9.9852-4246 ou (62) 9.9624-3600 de 2 a 6 feira das 08:00 as 18:00 hrs.

Para concorrer à vaga é necessário ter o currículo cadastrado gratuitamente no site (www.ielgo.com.br/estagio), clique em: "Quero me cadastrar."

FIEG SESI SENAI IEL ICQ BRASIL — FIEG IEL

FEDERAL IMÓVEIS LTDA, notifica o(s) cliente(s) MARIA **CLEMENTINA PORTELA CARDENAS** a comparecer ao escritório Sito Avenida D, esq. c/ Rua 23, nº 192, Setor Oeste, Goiânia-Go., no prazo de 5 dias, contados desta data, para purgar a mora de seu contrato de compra e venda relativo ao Lote **07** da Quadra **58 – RES. PARANAÍBA** em Goianira. Não havendo o purgamento da mora, o contrato estará rescindindo por falta de pagamento e a posse do imóvel voltara a vendedora. 12926

FEDERAL IMÓVEIS LTDA, notifica o(s) cliente(s) **RIVIA ETERNA DE OLIVEIRA SANTOS** e **MARCELO BATISTA FELIX DOS SANTOS** a comparecerem ao escritório Sito Avenida D, esq. c/ Rua 23, nº 192, Setor Oeste, Goiânia-Go., no prazo de 5 dias, contados desta data, para purgar a mora de seu contrato de compra e venda relativo ao Lote **18** da Quadra **32 – RES. ARAGUAIA** em Goianira. Não havendo o purgamento da mora, o contrato estará rescindindo por falta de pagamento e a posse do imóvel voltara a vendedora. 19925

EDITAL DE CONVOCAÇÃO PARA ASSEMBLEIA GERAL ORDINÁRIA DO CONDOMÍNIO RESIDENCIAL MARESIAS

O CONDOMÍNIO RESIDENCIAL MARESIAS, pessoa jurídica de direito privado, inscrito no CNPJ sob o no 00.470.270./0001-66, situado na Rua C-165, quadra 384, lote 1/2, Jardim América, Goiânia, Goiás, neste ato representado por sua síndica Suzilayne Rodrigues da Silva, convoca os condôminos, para a ASSEMBLEIA GERAL ORDINÁRIA, a ser realizada no dia 21 de janeiro de 2022, às 19:00 horas, em 1a convocação, com 2/3 (dois terços) dos condôminos e, às 19:30 horas, em segunda convocação, com qualquer número, a reunião será no salão de festas, para deliberar sobre a seguinte ordem do dia:

1) Prestação de Contas da gestão 2020/2021;
2) Apresentação dos relatorios do jurídico e da cobrança;
3) Eleição de síndico e de conselho consultivo.

12933

O HOJE

SAÚDE DO CORPO
E O CONSUMO DE PEIXES
Essência 13

NOTÍCIA EM TEMPO REAL ohoje.com | ACESSO LIVRE

ENCONTRO CIRCENSE
PROGRAMAÇÃO MOSTRA IMPORTÂNCIA DO CIRCO
Essência 15

MUSEU
É PREMIADO POR CONSELHO
Essência 16

O HOJE

ANO 17 | Nº 5.407 | GOIÂNIA, TERÇA-FEIRA, 31 DE AGOSTO DE 2021 | R$ 2,50 | FUNDADO EM 23 DE ABRIL DE 2004 | OHOJE.COM

Importância da tecnologia 5G para o agro

A expectativa é de que o Brasil realize o leilão do 5G em outubro deste ano, e a empresa chinesa Huawei tem uma das tecnologias mais avançadas na área. Goiás, inclusive, tem parceria com a empresa que explora uma rede experimental em Rio Verde, no sudoeste goiano, com foco no agronegócio. Política 2

CARLOS BAPTISTA
Digitalização e a transformação digital nas empresas
Opinião 3

Flexibilização ajuda na recuperação do setor de serviços

Com o avanço da vacinação em diversos estados brasileiros, governadores e prefeitos reduziram as medidas sanitárias animando o setor de serviços. A confiança dos empresários do ramo subiu pela 5ª vez consecutiva, reforçando o saldo de empregos com tendência de recuperação contínua. Especialistas apontam, no entanto, que o resultado ainda não significa uma reversão da tendência de alta que começou em abril. Economia 4

Contemporâneo até no nome.

O HOJE Conceito Freemium

Não é preciso
parar no tempo
para manter
a credibilidade.

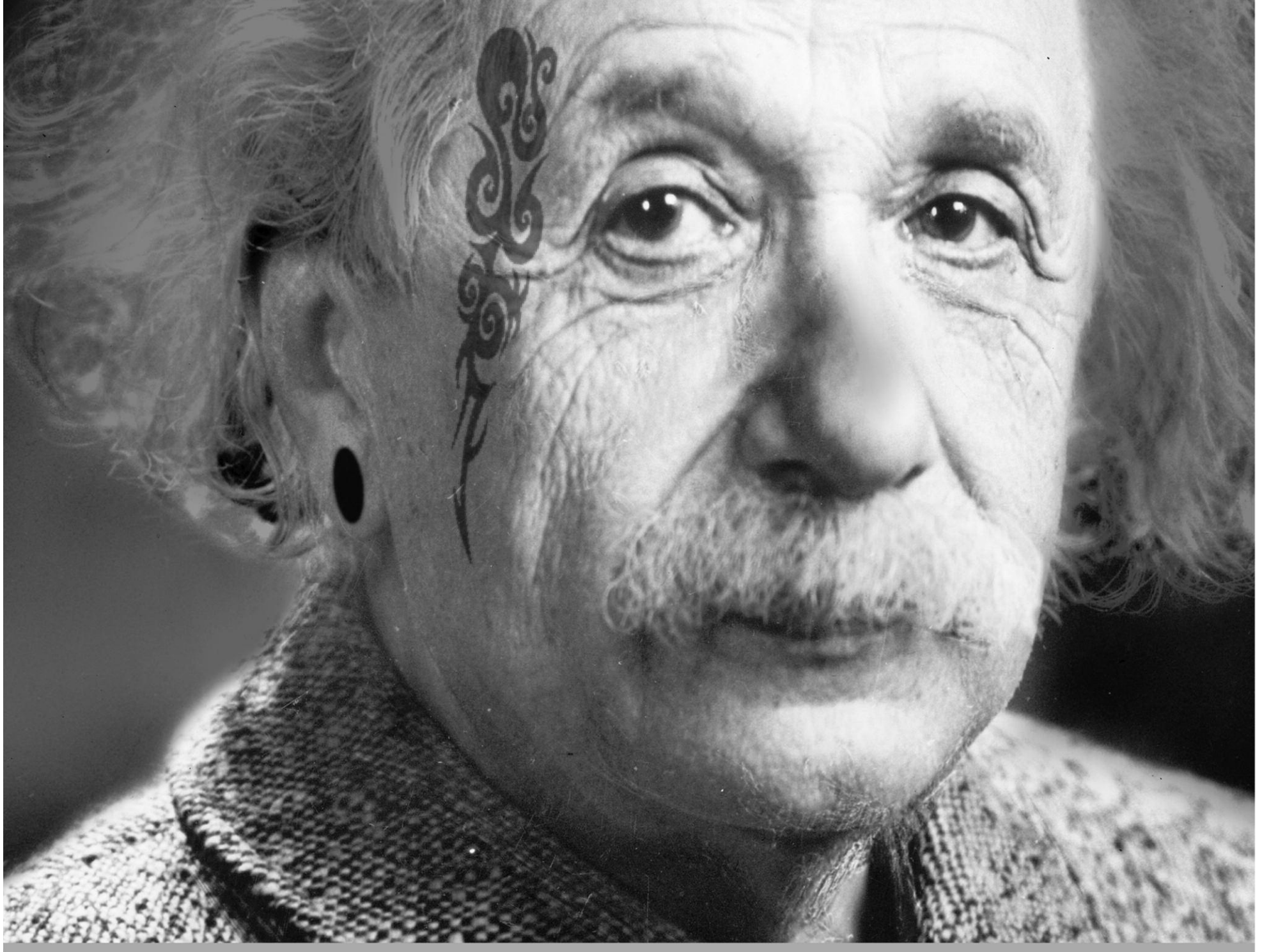

Aplicativo para IOS e Android.
Mesmo formato do The New York Times.
Sem custo de assinatura.

ACESSO LIBERADO.

O HOJE
Um jornal com a cara do amanhã

O HOJE

Informação com
conteúdo ao seu alcance

WWW.OHOJE.COM

Rua 132-A, nº 124 - Setor Sul - Fone: (62) 3095-8700-Goiânia-GO