DE GRAÇA
DEZ ANOS DO ESPAÇO ESPARTA
Essência 16

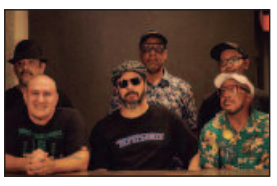

GOIÂNIA NOISE
NOMES DE PESO NA 28ª EDIÇÃO
Essência 14

FOLIA DIFERENTE
HORA DO GRITO GOIÂNIA E DO CARNAMETAL
Essência 15

O HOJE

19 ANOS

| ANO 19 | Nº 6.295 | QUARTA-FEIRA, 7 DE FEVEREIRO DE 2024 | R$ 2,50 | FUNDADO EM 23 DE ABRIL DE 2004 OHOJE.COM

Cidades se preparam para receber foliões no feriado de Carnaval

O pré-Carnaval movimentou as ruas da Capital e levou milhares de foliões para os blocos. Agora, na contagem regressiva para o feriado de Carnaval, os destinos turísticos mais procurados em Goiás, como Pirenópolis, Goianésia, Jaraguá, Caldas Novas e Aruanã, contam com programação para garantir a folia. Cidades 9

Divulgação

Gêmeas siamesas Kiraz e Aruna completam 4 meses no próximo dia 15 de fevereiro

“Conhecia o Zacharias Calil pela televisão”

“Nós já conhecíamos o trabalho dele, assistimos reportagens pela televisão de casos em que ele fez cirurgias em gêmeas siamesas”, diz Liliane Cristina da Silva, que veio de São Paulo para Goiânia em busca de atendimento para as filhas. Cidades 11

Economia criativa se torna valiosa para pequenos negócios

Negócios 17

Para CNI, redução tímida da taxa Selic é injustificável

Econômica 4

Mudança pode elevar barulho perto de hospital

A mudança do limite de barulho durante a noite de 55 para 80 decibéis, prevista no novo Código de Posturas, é negativa para os pacientes da rede hospitalar, segundo a Ahpaceg. Cidades 11

Sobe emissão da ata notarial de cyberbullying

Goiás teve registro de 5.908 atas notariais nos mais de 12 cartórios de Goiânia em 2023, um aumento de 6,5% em comparação com 2022. O cyberbullying se tornou crime em janeiro. Cidades 10

Fim da reeleição entra na pauta dia 20, diz Kajuru

Além do fim da recondução nos cargos do Poder Executivo, A PEC prevê o alinhamento dos mandatos em 2031. Política 6

Cruz quer aprovar na Câmara projetos cruciais para a gestão

O prefeito de Goiânia, Rogério Cruz, marcou presença na solenidade de reabertura dos trabalhos na Câmara Municipal. Após o recesso de final de ano, o Legislativo voltou às atividades e o prefeito aproveitou o momento para destacar a importância do diálogo e parceria com os vereadores para a construção de uma cidade melhor. Política 5

Marden Jr. deve tirar da disputa Dr. Antônio

O ex-deputado estadual deve deixar de disputar a Prefeitura de Trindade para apoiar a reeleição de Marden Jr.. Política 2

MARA PESSONI

Profissões que podem salvar a economia americana

Opinião 3

LEIA NAS COLUNAS

Xadrez: ‘Guerra’ dos vereadores contra o prefeito Rogério Cruz rende votos?
Política 2

Esplanada: TSE quer declarações de candidatos iguais às informações dadas à Receita
Política 6

Jurídica: Relatório do CNJ sobre inspeção nos presídios em Goiás e no TJGO - parte 4
Cidades 10

Afonso Cardoso

Após o clássico, Vila volta a jogar diante da torcida

Nesta quarta, o Vila Nova recebe a Jataiense, às 19h30, no Estádio Onésio Brasileiro Alvarenga, pela sétima rodada do Campeonato Goiano. Esportes 7

Consulta ao PIS/Pasep 2024 está liberada

Aproximadamente 24 milhões de pessoas que trabalharam com carteira assinada no ano de 2022 já podem consultar o valor do abono salarial do PIS e do Pasep em 2024. Economia 4

Ex-presidente do Chile morre em acidente

Morreu em um acidente de helicóptero o ex-presidente do Chile, Sebastián Piñera. Quatro pessoas viajavam no helicóptero quando o veículo caiu. Mundo 12

ISSN 1983-509-4

Dólar: (paralelo) R$ 4,95 | **Dólar:** (comercial) R$ 4,954 | **Euro:** (Comercial) R$ 5,324 | **Boi gordo:** (Média) R$ 239,70 **Poupança:** 0,3715% | **Ouro:** R$ 327,12 | **Bovespa:** +1,91%

Fale O HOJE
Negócios: (62) 3095-8722
Classificados: (62) 3095-8700
Leitor: (62) 3095-8772 | editor@ohoje.com.br

Tempo em Goiânia
29º C
19º C
Sol e aumento de nuvens de manhã. Pancadas de chuva à tarde e à noite.

Fabio Rodrigues-Pozzebom/ABr

Previsão é investir R$ 4,7 bilhões durante o ano de 2024

Governo anuncia aumento de 30% em recursos para corredores do agro

O governo federal anunciou, nesta terça-feira (6), a ampliação de 30% no total de recursos públicos investidos na infraestrutura dos chamados corredores do agro, que são as rodovias e ferrovias usadas para exportação dos principais produtos do agronegócio brasileiro. De um total de R$ 3,6 bilhões investidos em 2023, o governo prevê investir R$ 4,7 bilhões neste ano. Em 2022, ainda segundo o Ministério dos Transportes, foi investido R$ 1,9 bilhão nos corredores do agro. "O teto de gastos transformou o Brasil no país que menos investiu entre todas as economias relevantes. Se investe pouco, obviamente a infraestrutura piora. Agora ela está voltando a melhorar, mas ainda está recuperando um passivo desses últimos anos", argumentou o ministro dos Transportes, Renan Filho.

Criado em 2016 durante o governo de Michel Temer, o teto de gastos limitou o aumento das despesas públicas à variação da inflação. No ano passado, o mecanismo foi substituído pelo novo arcabouço fiscal, que limitou os gastos à variação da receita do governo, possibilitando aumentar despesas quando há aumento de arrecadação.

O pacote de investimentos anunciado prevê 60 obras consideradas estruturantes, sendo R$ 2,66 bilhões para a infraestrutura do Arco Norte e R$ 2,05 bilhões para o Arco Sul/Sudeste. Entre as obras, estão previstas a retomada dos investimentos públicos na ferrovia Transnordestina, em Pernambuco, e das ferrovias FIOL 1 e 2 e a FICO, ligando Ilhéus, no litoral baiano, até Lucas do Rio Verde (MT). "Vai ligar Ilhéus (BA) até Agua Boa (MT), mas depois de Água Boa, com a FICO 2, até Lucas do Rio Verde (MT)." Renan Fiho disse que a ideia é conectar a Transnordestina à Norte-Sul. **(Luan Monteiro, especial para O Hoje)**

Xadrez

(62) 99314-0518 xadrez@ohoje.com.br

Wilson Silvestre - Yago Sales

'Guerra' dos vereadores contra o prefeito Rogério rende votos?

Os vereadores goianienses passaram os três últimos anos desta Legislatura boxeando o prefeito de Goiânia, Rogério Cruz (Republicanos). Embora o prefeito tenha sido um colega dos vereadores na Câmara quando foi indicado para vice do então candidato Maguito Vilela (MDB), que foi eleito, mas infelizmente faleceu antes de assumir o cargo, buscou uma aproximação com os colegas. Foi um erro que líderes como Iris Rezende e Ronaldo Caiado não cometeram ao assumir o Executivo. A razão é simples e faz parte da natureza humana. Convidar um legislador eleito, seja vereador ou deputado, para cargo na gestão – com raras exceções – é o mesmo que colocar a raposa para vigiar o galinheiro. Por mais competente que seja, parte de seu esforço de boa gestão será direcionado ao seu grupo e regiões de apoio político. Outro problema é que demitir um vereador ou deputado significa crise política. Infelizmente ninguém alertou Rogério sobre esse risco e tem pago um preço alto por este descuido. Por mais que o prefeito ceda, um ou outro vereador, ou vários, dão jeito de criar uma crise política. Com isso, mantêm Rogério em alerta total e sempre massacrado na mídia como mal gestor, mesmo com dezenas de obras sendo entregues. Paralelamente, nos bastidores do serpentário da Câmara de Vereadores, comandada pelo esfinge Romário Policarpo (PRD), dia sim, outro também, surge um "vazamento" para a mídia que a "Câmara está insatisfeita". Mas a população já entendeu que as Excelências querem mesmo é protagonismo para cavar votos e obras em seus redutos eleitorais.

Bruno e Darrot, quem piscar perde

"Quem piscar primeiro perde." A brincadeira dos anos 1960, quando duas pessoas fitavam uma nos olhos da outra e quem piscasse primeiro perdia, serve como referência na disputa pela vaga de pré-candidato de Goiânia pela base Caiado-Daniel. No páreo, correndo à revelia, o presidente da Alego, Bruno Peixoto (União), e, com as bênçãos emedebista, o ex-prefeito de Trindade, Jânio Darrot (MDB). O presidente da Alego corre atrás de um sonho, assim como faz Caiado em busca da Presidência da República, disse um aliado de Bruno. A questão é quem vai piscar primeiro, ou seja, ser retirado da disputa?

À espera de Caiado

Jânio Darrot articula nos bastidores, mas tem dito que só entra na disputa se tiver o aval do governador Caiado. No entanto, marcou agenda com os vereadores do MDB na Câmara de Goiânia para depois do Carnaval. Enquanto isso, Bruno busca se sustentar em pesquisas que, de certo modo, podem gerar um impasse na base caiadista.

Galdino e Sebba

O aniversário do ex-prefeito de Catalão, Jardel Sebba (PSDB), neste domingo (4), em sua fazenda, reuniu boa parte da elite política goiana, incluindo o presidente da Alego, Bruno Peixoto (União), seu pai, Sebastião Peixoto, o ex-governador de Goiás e presidente nacional do PSDB, Marconi Perillo, e os irmãos Galdino, de Catalão. A leitura é que os Galdino podem se aproximar do tucanato em oposição a Adib Elias, que vai assumir o comando do MDB local.

Educação tecnológica

As Secretarias de Estado da Educação (Seduc) e de Ciência, Tecnologia e Inovação (Secti) têm uma nova proposta de Educação Profissional e Tecnológica focada em profissão que vai estar em alta nos próximos anos. É o programa Jornada para o Futuro.

"Não me leve a...

...mal, mas hoje é Carnaval". Os atores políticos entraram em modo silencioso: só voltam à ativa na próxima semana. Os que estão por perto, sejam aliados ou adversários, aproveitam para articular alianças. Exemplos dos prefeitos de Valparaíso, Pábio Mossoró (MDB), e de Cristalina, Daniel Sabino Vaz (União). Ambos buscam eleger seus sucessores. **(Especial para O Hoje)**

Projeto de Marden Jr. tem sido capaz até de tirar Dr. Antônio das urnas

Acostumado a ser candidato, o médico com vasta experiência eleitoral deverá ficar em algum pronto-socorro falando das boas novas do prefeito de Trindade

Reprodução

Yago Sales

É praxe. A cada dois anos, desde 2008, Antônio Carlos Caetano de Morais, o Dr. Antônio, se candidatou a algum cargo eletivo em Trindade. Ele passou por cinco partidos, perdendo seis eleições, mas vencendo duas: em 2008, quando foi eleito vereador pelo PSDB e, dez anos depois, em 2018, a deputado estadual pelo DEM (atual União Brasil após fusão com o PSL).

Tentou a prefeitura da Capital da Fé duas vezes: em 2016 e 2020. Antes, em 2012, tentou a vice na chapa de Ricardo Fortunato, que, agora no Republicanos, estava filiado, à época, no MDB.

Este ano, contudo, parece que o Dr. Antônio vai quebrar a regra que já dura 16 anos e apoiar o projeto de reeleição de Marden, de quem Dr. Antônio é colega de filiação no União Brasil do governador Ronaldo Caiado que, inclusive, preside a sigla estadual. Talvez por isso que o Dr. Antônio, que é um respeitado médico - ginecologista e cirurgião geral - na cidade, foi anunciado no quadro de atendimento à população.

Bom lembrar que o político, que sempre aparece em cartelas de pesquisas de institutos que aparecem nas ruas da cidade a cada eleição, atualmente é suplente de deputado estadual: em 2022, ele conseguiu 28.513 votos, quase que majoritariamente de Trindade.

Não fosse o sucesso de outro político local, George Morais, do PDT - ele preside a legenda e é casado com a deputada federal Flávia Morais -, quiçá Dr. Antônio teria entrado na Alego. George foi eleito ao parlamento com 38.336 votos.

É neste contexto que o cenário pré-eleitoral vai se formando no entorno da busca pelo poder ou manutenção dele na cidade da fé goiana. Quem vai apoiar quem? Quem vai ser vice de quem?

O que se pode imaginar, contudo é: Marden e Dr. Antônio, o 'eterno' candidato, devem isolar, ainda mais, os Morais: marido e mulher. Inclusive, Flávia, que é uma querida na cidade, parecia motivada, pelo menos é o que pregava aliados, para concorrer à prefeitura.

Flávia, aliás, tem voto - e muito - na cidade. Para o quarto mandato na Câmara Federal, obteve, ano passado, 142 mil votos. E olha que, lá em 2012, ela se meteu na disputa à prefeitura contra alguns pesos pesados, como Ricardo Fortunato e Jânio Darrot, que saiu vitorioso. No, até agora, consenso em prol de Marden, Darrot caiu fora do páreo em Trindade e tem articulado para se lançar, na base de Caiado, na capital. É um esforço danado, mas, ao que parece, tudo está na direção de fortalecimento do grupo do jovem prefeito.

Este ano, contudo, parece que o Dr. Antônio vai quebrar a regra que já dura 16 anos e apoiar o projeto de reeleição de Marden Jr.

Naquela eleição em 2012, Darrot, que venceu o pleito pelo PSDB, teve 44,36% dos votos - conquistou 27.174 mil eleitores. Ricardo Fortunato, por sua vez, pelo MDB, obteve 30,79%, ou seja, 18.859 mil votos. Já Flávia, na metade do primeiro mandato em Brasília, sempre pelo PDT, conseguiu 24,85%: 15.22 mil votos.

De qualquer maneira, não parece que, com mandatos - marido e mulher, na Alego e Câmara Federal, respectivamente - estejam desesperados por um desgaste contra um prefeito que tem tido tanta sorte. Será? Indagação a ser respondida nas próximas semanas. Afinal, o presidente do PDT, George Morais tem outra missão: expandir o número de prefeitos da legenda de 16 a 25. E, com controle partidário, vai ser difícil resistir a uma disputa que, parece, ter tirado tanta gente forte do páreo. **(Especial para O Hoje)**

Profissões que podem salvar Estados Unidos do colapso

Mara Pessoni

A economia dos Estados Unidos passa por um período delicado, vivendo momentos de instabilidade inflacionária e receio de recessão. Porém, a demanda por mão de obra qualificada continua em alta e a imigração de profissionais tende a ajudar a alavancar a economia e estabilizar o mercado, uma vez que muitas companhias estão sofrendo em seus campos de produção pela falta de profissionais qualificados. Assim sendo, os Green Cards através de trabalho, os chamados vistos EB, continuam em alta e devem permanecer assim por um bom tempo, pois o próprio governo americano entende a necessidade de "importar" essa mão de obra qualificada. O visto do momento continua sendo o Visto EB-2 EB-2 National Interest Waiver (NIW) que pode ser aplicado para pessoas com um alto desempenho acadêmico e habilidades extraordinárias.

A categoria de Green Card EB-2 normalmente requer uma oferta de emprego de uma empresa americana e, com isso, existe uma enorme busca de profissionais nos EUA para o preenchimento da vaga antes da contratação de um estrangeiro. Em casos em que o indivíduo de fora dos Estados Unidos é altamente qualificado e reconhecido na sua área de desempenho, a categoria de Green Card EB-2 NIW isenta o requerimento de uma oferta de emprego nos EUA. Isso também acontece quando o emprego possui uma alta demanda de profissionais e são benéficas ao país americano.

No final de 2019, o Business Insider noticiou informações vindas da Bureau of Labor Statistics (BLS) sobre as profissões que estarão em alta nos EUA até a metade da próxima década. Por serem empregos com alta demanda, a possibilidade de empreender no seu próprio negócio ou um cargo em uma dessas indústrias pode proporcionar a alguém um auto-patrocínio para a residência permanente (Green Card) nos EUA pela categoria EB-2 NIW.

Os Estados Unidos têm grande interesse em levar especialistas e pessoas de alto reconhecimento para continuar atuando em certas áreas e ajudar a desenvolver o país. O histórico profissional do indivíduo é tão importante quanto a comprovação da perspectiva de emprego nos EUA.

A pessoa deve também validar os diplomas acadêmicos acima do bacharel, apresentar pelo menos 10 anos de experiência profissional e licenças e carteira para atuar na devida área, salário elevado e reconhecimento entre outros profissionais do ramo. Assim, candidatos com um perfil profissional elevado que já têm planos concretos de continuar trabalhando em certos cargos nos EUA podem se auto-patrocinar para essa categoria do Green Card.

Com as informações da Business Insider (https://www.businessinsider.com/best-jobs-futuregrowth), foi possível fazer uma projeção com as 10 profissões mais promissoras até o ano de 2026 nos Estados Unidos. Foram apenas analisadas as profissões que o menor salário é de US$ 3,086.

Enfermeiro: Até o ano de 2026 é estimada a criação de mais de 400 mil vagas no ramo da enfermagem. Em 2016, o salário médio de um enfermeiro foi de US$ 5,704. Desenvolvedor de software: Serão mais de 250 mil vagas criadas neste ramo da tecnologia. O salário médio de um engenheiro de software em 2019 foi de US$ 8,340. Gerente de Operações: Mais de 200 mil vagas serão abertas neste ramo de gestão empresarial. O salário médio em 2019 foi de US$ 8,275. Gerente Financeiro: Até o ano de 2026, serão mais de 100 mil vagas abertas neste ramo. O salário médio mensal foi de US$ 10,145. Cirurgião/médico especialista: Serão quase 50 mil vagas abertas para cirurgiões ou médicos especialistas até o ano de 2026. Salário médio do ramo no ano de 2019 foi de US$ 17,243. Contador: Serão aproximadamente 140 mil vagas abertas para formandos em Ciências Contábeis. O salário médio da profissão no ano de 2019 era de US$ 5,679. Advogado: Aproximadamente 75 mil vagas para pessoas formadas em Direito nos EUA até 2026. O salário médio de um advogado no ano de 2016 foi de US$ 9.846. Especialista em Marketing/Análise de Mercado: Serão abertas mais de 130 mil vagas para quem é formado em Marketing nos EUA. O salário médio no ano de 2019 foi de US$ 5,213. Analista de Gestão: Mais de 95 mil vagas serão abertas para a pessoa que se formar em Administração. O salário médio no ano de 2019 foi de US$ 6,777. Gerente Médico: Serão quase 70 mil vagas abertas neste ramo para quem cursar Administração em Medicina. O salário médio no ano de 2019 foi de US$ 8,045.

Esses dados mostram que oportunidades para se mudar para os Estados Unidos não faltam. Em comparação com o custo de vida no Brasil, nosso país fica em desvantagem. Para se mudar para os Estados Unidos, é necessário se programar em relação a todo custo de vida do americano. A busca por emprego é uma das etapas mais importantes para ter sucesso em uma nova vida em um país diferente, e principalmente nos EUA, onde o emprego em si é geralmente a parte chave do processo de imigração. Uma boa assessoria de advogados de imigração experientes fará toda a diferença neste processo.

Mara Pessoni é advogada especializada em Imigração e Comércio Exterior

A vida toda no espelho embaçado da Justiça

Wesley Cesar

À medida que o Supremo Tribunal Federal (STF) empurra com a barriga o julgamento da "revisão da vida toda", não podemos deixar de perceber o reflexo de uma justiça que vacila sob o peso de suas próprias contradições. O cenário é o Brasil, um país onde o passado previdenciário se encontra em um impasse com o futuro dos seus trabalhadores. Nesse teatro de operações jurídicas, o ato de considerar todas as contribuições previdenciárias para o cálculo do benefício, e não somente as posteriores a julho de 1994, tornou-se a mais nova arena de disputa entre direitos adquiridos e a pragmática financeira estatal.

A saga da revisão não é mera contenda técnica; é a crônica de uma justiça social em busca de reconhecimento. A decisão apertada de dezembro de 2022 pelo STF, por uma margem que mal permite respirar — 6 a 5 —, não é apenas um espelho da divisão de opiniões, mas um testemunho da complexa teia de interesses que se entrelaçam nos corredores da justiça brasileira. A postura inicial do Superior Tribunal de Justiça (STJ), que enxergou o direito do trabalhador de escolher a regra mais favorável, é um farol de sensatez em um mar de incertezas regulatórias. No entanto, a Advocacia-Geral da União (AGU), na defesa do Instituto Nacional do Seguro Social (INSS), avança com uma proposta para limitar os efeitos dessa decisão.

O coro de vozes contra e a favor da modulação dos efeitos da decisão e da definição de um marco temporal específico para a aplicação da revisão é um dilema shakespeariano, onde a justiça e a sustentabilidade financeira do sistema previdenciário dançam uma valsa tensa. A proposta de anulação do processo pelo ministro Cristiano Zanin, seguida de um debate sobre a rediscussão do mérito, é um ato que poderia muito bem ser acompanhado pela música de uma orquestra dramática. Anular o processo seria não apenas negar a revisão da vida toda, mas também mandar uma mensagem sombria sobre a estabilidade jurídica e o respeito aos direitos conquistados a duras penas. A decisão do STJ, que viu constitucionalidade na revisão, emerge como um farol de esperança para um sistema previdenciário que busca justiça em suas próprias entranhas.

Ademais, a tentativa de limitar retroativamente os direitos dos segurados joga uma sombra longa sobre o futuro das interpretações de leis e direitos sociais. A revisão é um reconhecimento da contribuição de cada trabalhador, respeitando o princípio de que o sistema previdenciário deve ser o espelho da realidade econômica vivida. A revisão da vida toda é uma questão de valorizar cada grão de areia trazido pelos trabalhadores ao edifício da sociedade brasileira.

É crucial que a discussão se aprofunde na proteção dos direitos dos segurados e na busca por uma solução que equilibre a sustentabilidade do sistema previdenciário com a justiça para aqueles que foram seus pilares. A revisão da vida toda não é apenas um capítulo jurídico; é um teste para nossa coletiva capacidade de fazer justiça àqueles que construíram este país, tijolo por tijolo.

Wesley Cesar Gomes Costa é advogado e professor

CARTA DO LEITOR

Feminicídio

Eu tenho observado nos últimos anos a quantidade de mulheres mortas simplesmente por serem mulheres e me policiado para conter meus sentimentos machistas em relação a minha esposa. Não quero virar estatística. Essas mortes completamente evitáveis se tornam uma lição para mim, que é a de que minha mulher não é minha propriedade. Ficaria muito triste se nos separássemos, mas matá-la por não querer que ninguém mais a tenha, seria um absurdo. Uma pena que esses assassinos não pensam assim.

Fabiano Alencar
Goianira

CONTA PONTO

A saída temporária tem trazido problemas na execução da pena. A cada um desses feriados, presos são liberados às centenas e aos milhares. No último Natal, quase 3 mil não voltaram. O grande problema é que parte desses presos comete crimes"

Sergio Moro (UB-PR), senador, ao comentar, na última terça-feira (6), a aprovação na Comissão de Segurança Pública (CSP) do Senado do Projeto de Lei número 2.253/2022, que restringe o benefício da saída temporária para presos condenados. A proposta recebeu relatório favorável do senador Flávio Bolsonaro (PL-RJ) e segue para a Comissão de Constituição e Justiça (CCJ) da Casa. Os parlamentares aprovaram ainda um requerimento de urgência para a votação da matéria no Plenário. Flávio Bolsonaro acolheu uma emenda proposta pelo senador Sergio Moro (União-PR). Embora favorável à revogação do "saidão", o parlamentar paranaense defende a manutenção do benefício para presos inscritos em cursos profissionalizantes ou nos ensinos médio e superior. "A saída temporária tem trazido problemas na execução da pena. A cada um desses feriados, presos são liberados às centenas e aos milhares. No último Natal, quase 3 mil não voltaram. O grande problema é que parte desses presos comete crimes. O único ajuste que estamos fazendo é manter a saída temporária para cursos de educação e profissionalizantes. Essa sim é uma atividade de ressocialização, e o texto da Câmara acabou revogando essa possibilidade", explicou Moro. O texto revoga o artigo 122 da Lei de Execução Penal (Lei 7.210, de 1984).

INTERAJA CONOSCO

@jornalohoje
Nesta terça-feira (6), foi revelado, pelo UOL, que, na operação de busca e apreensão da Polícia Federal (PF) contra a "Abin Paralela", foram encontrados documentos da Agência Brasileira de Inteligência (Abin) na casa do deputado federal Alexandre Ramagem (PL-RJ), ex-diretor-geral do órgão.

@ohoje
Sebastián Piñera, ex-presidente do Chile, morreu nesta terça-feira (6) após o helicóptero que ele ocupava cair em um lago. A informação é do jornal "La Tercera". Curtiu a publicação a leitora.
Marlene Moreira (@marlenegiulia)

Aos colaboradores do O Hoje: Artigos para este espaço devem conter no máximo 4.000 caracteres e também podem ser divulgados no portal **ohoje.com.** São analisados os textos enviados, com foto e assinatura, para editor@ohoje.com.br. Cartas não podem ultrapassar 800 caracteres e o endereço para envio é o mesmo dos artigos. Mais informações podem ser obtidas pelo (62) 3095-8742.

O HOJE
Grupo O Hoje de comunicação
Fundado em 23 de Abril de 2004
Presidente Gean Alaesse Cordeiro
Bancas: R$ 2,50
Comercial: (62) 3095-8722 / (62) 3095-8754 / comercial1@ohoje.com.br | **Whatsapp:** (62) 99619-5512
Redação: (62) 3095-8767 / **Circulação:** (62) 98331-7879 / editor@hojenoticia.com.br | **O Hoje.com:** (62) 3095-8700
Endereços: Goiás: Rua 132-A, nº 124, Setor Sul, CEP: 74093-8700 - Goiânia
Distrito Federal: Av. das Aracárias, Lt 305, Bairro Águas Claras, CEP: 71.936-250 - Brasília

Marcello Casal Jr/ABr

Indústria vê que comportamento favorável da inflação e bons prognósticos justificam uma redução mais agressiva da Selic

Redução tímida da taxa de juros é injustificável, defende CNI

Ícaro Gonçalves

Para a Confederação Nacional da Indústria (CNI), a nova redução da taxa de juros Selic em apenas 0,5 ponto percentual é "excessivamente conservadora e injustificável". A defesa da CNI ocorreu após o Comitê de Política Monetária (Copom), do Banco Central, reduzir a Selic para 11,25% ao ano no dia 31 de janeiro.

Na visão do presidente da CNI, Ricardo Alban, uma vez que o cenário de inflação está sob controle, é imprescindível uma aceleração no ritmo de redução da taxa Selic já na próxima reunião do Copom. "É necessário e desejável maior agressividade do Copom para que ocorra uma redução mais significativa do custo financeiro suportado por empresas. Sem essa mudança urgente de postura, seguiremos penalizando não só a economia brasileira, mas, principalmente os brasileiros, com menos emprego e renda", adverte Alban.

Na avaliação da indústria, o fato de o Índice Nacional de Preços ao Consumidor Amplo (IPCA) ter encerrado 2023 em 4,6%, abaixo do limite superior da meta, é prova do comportamento favorável da inflação. Além disso, é importante considerar a desaceleração em relação a 2022, quando o IPCA foi de 5,8%. Em janeiro de 2024, a prévia da inflação teve variação de 0,31%, menor que a esperada.

A CNI também destaca as expectativas positivas para o cenário econômico de 2024. O mais recente Relatório Focus, do Banco Central, aponta inflação de 3,81% no final de 2024. Há um mês, as expectativas para 2024 estavam em 3,9%. Além de estarem em queda, as expectativas sinalizam novamente para o cumprimento da meta, mas em condição ainda melhor, já que, além do respeito ao teto, deve haver aproximação do centro da meta, de 3%.

O câmbio é outro elemento que contribui com o cenário de inflação sob controle. Em janeiro de 2023, a taxa de câmbio chegou a ultrapassar os R$ 5,40 por dólar. Nos últimos meses, contudo, se estabilizou perto dos R$ 4,90 por dólar, aliviando a pressão inflacionária advinda dos produtos importados.

"E como nos Estados Unidos os dados mais recentes de inflação favorecem o início do ciclo de cortes da taxa básica de juros americana ainda no primeiro trimestre, é possível reduzir mais rapidamente a Selic sem que, via redução do diferencial de juros em relação aos Estados Unidos, ocorra pressão sobre o câmbio, e por consequência, sobre a inflação no Brasil", defende a Confederação em nota.

Decisão teve como base cenário internacional

A justificativa apresentada pelo Copom para a redução tímida da taxa Selic destaca o ambiente internacional volátil e os níveis ainda elevados da inflação em diversos países. Com isso, o Comitê avalia que o cenário segue exigindo cautela por parte de países emergentes.

Em relação ao cenário nacional, o conjunto dos indicadores de atividade econômica segue consistente com o cenário de desaceleração da economia antecipado pelo Copom. A inflação cheia ao consumidor, conforme esperado, manteve trajetória de desinflação e se aproxima da meta para a inflação nas divulgações mais recentes.

"Entre os riscos de alta para o cenário inflacionário, destacam-se uma maior persistência das pressões inflacionárias globais; e uma maior resiliência na inflação de serviços do que a projetada em função de um hiato do produto mais apertado. O Comitê avalia que a conjuntura, em particular devido ao cenário internacional, segue incerta e exige cautela na condução da política monetária", disse o órgão ao final da reunião que definiu a nova taxa.

"A conjuntura atual, caracterizada por um estágio do processo desinflacionário que tende a ser mais lento, expectativas de inflação com reancoragem apenas parcial e um cenário global desafiador, demanda serenidade e moderação na condução da política monetária. O Comitê reforça a necessidade de perseverar com uma política monetária contracionista até que se consolide não apenas o processo de desinflação como também a ancoragem das expectativas em torno de suas metas", finalizou.

Peso da taxa de juros

Ainda na avaliação da CNI, o nível da taxa de juros real tem custado muito caro para a atividade econômica do país. O PIB ficou estagnado no terceiro trimestre de 2023 e as expectativas não são positivas para o último trimestre do mesmo ano. A produção da indústria de transformação acumulou queda de 0,9% entre janeiro e novembro de 2023, na comparação com o mesmo período de 2022. **(Especial para O Hoje)**

Econômica

Lauro Veiga Filho
| economica@ohoje.com.br

Crédito ampliado registra terceiro ano de queda em relação ao PIB

O saldo do crédito total contratado por todos os setores da economia registrou em 2023 o terceiro ano de queda na comparação com o total das riquezas e rendas geradas pelo País, consolidado no Produto Interno Bruto (PIB). Como exceção, os empréstimos e outras operações de crédito destinadas às famílias experimentaram o sétimo ano consecutivo de avanços na relação entre o saldo do crédito ampliado e o PIB, atingindo um volume recorde em dezembro do ano passado. Na contramão, para contrariar mais uma vez o "esquadrão austericida", o crédito tomado pelo governo, em sua forma mais ampla, atingiu seu nível mais baixo desde novembro de 2017.

As estatísticas divulgadas ontem pelo Banco Central (BC) mostram que o estoque do crédito ampliado cresceu apenas 4,3% entre dezembro de 2022 e o mesmo mês do ano seguinte, passando de R$ 14,956 trilhões para R$ 15,593 bilhões, agregando mais R$ 637,0 bilhões. A relação entre o estoque do crédito ampliado e o PIB havia subido de 138,4% para 157,0% entre 2019 e 2020, durante a pandemia, recuando para 151,0% em 2021, para 148,3% no ano seguinte, encerrando 2023 em 143,4%. Desde 2020, portanto, essa relação sofreu redução equivalente a 13,6 pontos percentuais na comparação com o PIB.

O crédito destinado ao governo, incluindo empréstimos, títulos públicos e dívida externa, praticamente não saiu do lugar entre o mês final de 2022 e igual período de 2023. Na verdade, houve mesmo um ligeiro recuo de 0,3%, com o saldo baixando levemente de R$ 6,257 trilhões para R$ 6,238 bilhões (ou seja, R$ 19,0 bilhões a menos). A relação com o PIB despencou de 62,1% para 57,4%, percentual mais baixo, como já registrado, desde os 57,0% anotados em novembro de 2017. O nível mais alto de endividamento do setor público foi registrado em fevereiro de 2021, quando alcançou 71,7%. A participação do governo no crédito total caiu de 44,6% naquele mês para 41,8% em dezembro de 2022, alcançando apenas 40,0% em dezembro do ano passado.

Foco de preocupação

O endividamento das famílias, mesmo diante dos ganhos de renda, da melhoria do emprego e da queda da inflação, continua sendo uma preocupação, já que mantém tendência de alta proporcionalmente ao PIB desde 2017, numa fase marcada por fortes oscilações das taxas básicas de juros, com alta expressiva num primeiro momento, seguida de baixa vigorosa durante a pandemia, elevação draconiana na fase seguinte e de um período mais recente de redução angustiantemente lenta. O crédito ampliado das famílias avançou e 27,8% do PIB em 2016 para o recorde de 34,8% no final de 2023, passando a somar R$ 3,781 trilhões. Na comparação com 2022, o BC registra crescimento de 10,3%.

BALANÇO

O total de empréstimos e de outras formas de captação de recursos nos mercados local e externo pelas empresas vem encolhendo desde 2021, quando havia anotado 52,3% do PIB, frente a 54,3% no ano mais crítico da pandemia, encerrando 2023 na faixa de 51,3%. Na comparação entre dezembro de 2022 e o mesmo mês de 2023, o saldo daqueles créditos cresceu mais lentamente do que o PIB nominal, variando pouco menos do que 5,8% e avançando de R$ 5,272 trilhões para R$ 5,575 trilhões, sempre de acordo com o BC.

Embora 2023 tenha se encerrado com alguns focos de pressão inflacionária, janeiro chegou mostrando desaceleração dos preços no atacado, o que poderá ver a influenciar na queda da inflação ao consumidor mais à frente. Divulgado ontem, o Índice Geral de Preços-Disponibilidade Interna (IGP-DI) da Fundação Getúlio Vargas (FGV) registrou baixa de 0,27% em janeiro, a menor variação desde a queda de 0,40% captada em julho do ano passado, quando os indicadores de preços que capturam as variações no mercado atacadista e ao produtor encontravam-se em baixa (o que, por sua vez, ajudaria a derrubar a variação dos preços pagos pelos consumidores nos meses seguintes).

Para comparar, em dezembro o IGP-DI havia subido 0,64%. Diante do comportamento em janeiro, o índice passou a acumular queda de 3,61% em 12 meses. Num exemplo da desinflação ocorrida, em janeiro do ano passado, a variação em 12 meses havia sido positiva em 3,01%. A pesquisa da FGV registrou baixa de 1,48% em janeiro deste ano para os produtos agropecuários, analisados em conjunto, revertendo a tendência de elevação registrada nesta área desde outubro passado. "Esse movimento foi influenciado pela sazonalidade e pelas preocupações com os impactos do fenômeno El Niño na próxima safra. No entanto, a partir de janeiro, observou-se uma diminuição nos efeitos sazonais e, considerando as precipitações nas áreas produtivas, os danos previstos pelo El Niño parecem ser menos severos do que o esperado. Essa perspectiva é reforçada pela tendência de queda nos preços de commodities significativas, como a soja, que passou de uma alta de 1,30% para uma queda de 11,28%, e a cana-de-açúcar, que se moveu de um aumento de 0,30% para uma redução de 1,33%", analisa André Braz, coordenador dos índices de preços da fundação.

O Índice de Preços ao Produtor Amplo (IPA), que responde por 60% do IGP-DI, saiu de alta de 0,79% em dezembro para queda de 0,59% em janeiro deste ano. Já o Índice de Preços ao Consumidor (IPC) anotou aceleração ao sair de 0,29% em dezembro passado para 0,61% em janeiro, influenciado pelas altas nos preços de materiais escolares e matrículas, sazonalmente registradas nesta época do ano. Ainda sob efeito dos aumentos nos preços de hortaliças e legumes, o custo da alimentação voltou a pressionar, subindo 1,54% no mês (diante de 1,01% em dezembro).

Pesquisa realizada pela Câmara Americana de Comércio (Amcham Brasil) entre 3 e 18 de janeiro deste ano, em parceria com o site de notícias Poder 360, aponta que 93% dos grandes e médios empresários apostam no crescimento das receitas de suas empresas neste ano. Metade dos empresários ouvidos acreditam em crescimento superior a 15%, segundo a assessoria da entidade. A mudança no ânimo empresarial teria sido motivada sobretudo pelo aumento das vendas no mercado doméstico, apontado por 72% dos entrevistados, "maior capacidade de produção ou prestação de serviços (49%) e ganho de eficiência ou redução de custos (49%)", registra a câmara. **(Especial para O Hoje)**

Consulta ao valor do PIS/Pasep de 2024 é liberada

Cerca de 24 milhões de pessoas que trabalharam com carteira assinada em 2022 já podem consultar o valor do abono salarial do Programa de Integração Social (PIS) e do Programa de Formação do Patrimônio do Servidor Público (Pasep) em 2024. A consulta foi liberada na última segunda-feira (5) e está disponível no aplicativo da Carteira de Trabalho Digital e no Portal Gov.br.

Quem quiser obter informações adicionais, como o calendário de pagamentos, a liberação da parcela e o esclarecimento de dúvidas, deve consultar o aplicativo Caixa Trabalhador. O pagamento do abono salarial de 2022 será feito de 15 de fevereiro a 15 de agosto, conforme o mês de nascimento do trabalhador, para quem recebe o PIS, ou o número final de inscrição, para quem recebe o Pasep.

Neste ano, R$ 22,6 bilhões podem ser sacados. Segundo o Conselho Deliberativo do Fundo de Amparo ao Trabalhador (Codefat), o abono salarial será pago a 24,67 milhões de trabalhadores em todo o País. **(ABr)**

Cruz busca aprovação na Câmara de projetos cruciais para gestão

Na retomada dos trabalhos da Casa, prefeito enfatizou a parceria com vereadores e defendeu a importância do Programa Centraliza e do empréstimo de R$ 710 milhões. Ambas as matérias carecem da aprovação do Parlamento

Jucimar de Sousa

"Nossa administração tem trabalhado com o diálogo e parceria com os vereadores. Este é um ano intenso, em que temos muito para entregar"

Felipe Cardoso e Tathyane Melo

O prefeito de Goiânia, Rogério Cruz (Republicanos), marcou presença na manhã da última terça-feira (6) durante solenidade de reabertura dos trabalhos na Câmara Municipal de Goiânia. Após o recesso de final de ano, o Legislativo voltou às atividades e o prefeito aproveitou o momento para destacar a importância do diálogo e parceria com os vereadores para a construção de uma cidade melhor.

"A nossa administração tem trabalhado com o diálogo e parceria com os vereadores. Este é um ano intenso, em que temos muito para entregar para a cidade e para a população. Vamos continuar atuando em conjunto para construir uma cidade cada vez melhor", disse durante a solenidade.

Rogério reforçou que a prioridade da Prefeitura de Goiânia é garantir o desenvolvimento e aproveitou o ensejo para falar de um projeto, de autoria do Executivo, em tramitação na Casa: o Centraliza. " O projeto é para a cidade. Não é nem um projeto de governo, é um programa de Estado, uma forma de beneficiar diretamente a cidade", ressaltou.

"Gostaria de contar com o apoio de cada parlamentar em relação a esse projeto de extrema importância para a revitalização e a requalificação do centro de Goiânia. O Centraliza propõe medidas ousadas com foco em incentivos fiscais que serão fundamentais para a promoção de uma transformação significativa em diversos setores comerciais".

E continuou: "Para os estabelecimentos do ramo de gastronomia, cinemas, brechós, livrarias, espaços de saúde, escolas, veterinária, informática, guarda e vigilância, hotelaria e franquias, estamos propondo a isenção de IPTU e taxa de localização em 100% por 5 anos, seguido de uma redução de 60% até o décimo ano. Para outros ramos do centro, a isenção será de 100% por 3 anos, seguido de uma redução de 40% por mais dois anos", disse ao elencar outros benefícios que o projeto trará para outros segmentos estratégicos instalados na região central da capital.

O projeto também contempla a melhoria no sistema de segurança das mais de 300 escolas da região, com a instalação de câmeras com capacidade de reconhecimento facial e detector de metal, monitoramento do trânsito com reconhecimento facial e leitura de placas, instalação de 503 km de fibra ótica, 61 totens Inteligentes nos pontos turísticos e investimentos privados que devem gerar cerca de 2.744 empregos.

A proposta, segundo ele, também estende benefícios aos imóveis residenciais. "Também entramos com a presença da prefeitura no reforço nos serviços de zeladoria, asfalto novo, iluminação em LED e o retorno de secretarias para aquela região. Vamos reforçar a nossa atuação no centro de Goiânia com esporte, arte e cultura para darmos uma nova cara a este bairro histórico. Acredito que juntos podemos construir uma Goiânia mais dinâmica, inclusiva e próspera".

Empréstimo

Depois, o gestor pediu ajuda em relação a outra matéria tão importante, ou mais, para o sucesso da gestão em 2024. Trata-se do empréstimo de R$ 710 milhões solicitado pela Prefeitura de Goiânia, uma medida para impulsionar projetos importantes para o desenvolvimento da cidade. No entanto, o trâmite da matéria tem enfrentado obstáculos judiciais.

"Eu sei que o processo está tramitando no Ministério Público", esclareceu o prefeito, que afirmou, depois de questionado, não ter conhecimento sobre qualquer suspensão por parte do Tribunal de Justiça de Goiás (TJGO) da tramitação da matéria.

O empréstimo solicitado por Rogério Cruz busca dar fôlego aos cofres municipais diante da redução nos repasses de Imposto sobre Circulação de Mercadorias e Serviços (ICMS), que comprometeu severamente a programação financeira delineada pela administração pública municipal.

Segundo a proposta, os recursos do empréstimo serão divididos nas áreas de educação (R$ 20.163.407,95), saúde (R$ 49.500.000,00) e obras de infraestrutura, como reconstrução asfáltica, construção de pontes e reformas de praças (R$ 640.336.592,05).

Ao defender sua aprovação aos vereadores, Rogério destacou que o montante garantirá a execução "de todas as obras projetadas em nossa gestão e no plano de governo". "Assim, poderemos cumprir todos os compromissos que assumimos com os guineenses. Conto com o apoio dos senhores e senhoras para que possamos entregar o melhor para a nossa cidade", pontuou antes de devolver a palavra. **(Especial para O Hoje)**

FISCALIZAÇÃO DO TCE-GO

STF define prazo para consenso sobre lei goiana

Junior Guimarães

Lei estadual aprovada no ano passado determina que TCE preste contas anualmente à Alego de sua execução orçamentária, financeira e patrimonial

O Supremo Tribunal Federal (STF) definiu o prazo de 30 dias para consenso sobre a reformulação da lei que trata da fiscalização do Tribunal de Contas do Estado (TCE-GO) pela Assembleia Legislativa do Estado de Goiás (Alego). O encontro mediado pelo ministro André Mendonça, teve a participação do governador Ronaldo Caiado; do presidente da Alego, Bruno Peixoto; do presidente do TCE-GO, Saulo Mesquita; e do presidente da Associação dos Membros dos Tribunais de Contas do Brasil (Atricon), Cezar Miola.

Após a reunião, Caiado reforçou o entendimento sobre a constitucionalidade da lei goiana e ressaltou a posição do Governo de Goiás pelo "respeito a todos os Poderes e os órgãos independentes, mas com todos prestando conta para que haja fiscalização do gasto com o dinheiro público". "Vamos apresentar sugestões, sempre consultando o gabinete do senhor ministro, para chegarmos a um texto final de concordância", declarou o chefe do Executivo estadual, acompanhado pelo procurador-geral do Estado, Rafael Arruda.

O deputado Bruno Peixoto defendeu o amadurecimento do texto. "A Assembleia Legislativa tem o poder de fiscalizar e o TCE tem obrigação de prestar contas. Estamos analisando a maneira que isso será realizado", destacou ele, ao explicar que a lei está em vigência, porém com efeitos suspensos durante o prazo acordado para discussão das penalidades previstas no texto original. "Neste prazo de 30 dias não haverá aplicabilidade", explicou.

A lei estadual de autoria do deputado estadual Talles Barreto, que também participou da audiência no STF, dispõe sobre o exercício do controle externo pela Assembleia Legislativa. No artigo 6º, a norma estabelece que "o TCE prestará, anualmente, contas de sua execução orçamentária, financeira e patrimonial à Assembleia Legislativa até 60 dias da data de abertura da sessão do ano seguinte àquele a que se referir o exercício financeiro das contas".

O texto foi questionado no STF pela Atricon por meio de Ação Direta de Inconstitucionalidade (ADI). A entidade alega que as alterações promovidas na Constituição do Estado seriam contrárias às prerrogativas de autonomia e autogoverno da corte de contas. **(Luan Monteiro, especial para O Hoje)**

Senador Sergio Moro (UB-PR) apresentou emenda que foi aceita pelo relator, senador Flávio Bolsonaro (PL-RJ)

Comissão aprova restrição à 'saidinha' para presos

A Comissão de Segurança Pública (CSP) aprovou nesta terça-feira (6) projeto de lei que restringe o benefício da saída temporária para presos condenados. O projeto, da Câmara dos Deputados, recebeu relatório favorável do senador Flávio Bolsonaro (PL-RJ) e segue para a Comissão de Constituição e Justiça (CCJ). Os parlamentares aprovaram ainda um requerimento de urgência para a votação da matéria no Plenário.

Flávio Bolsonaro acolheu uma emenda proposta pelo senador Sergio Moro (União-PR). Embora favorável à revogação da 'saidinha', o parlamentar paranaense defende a manutenção do benefício para presos inscritos em cursos profissionalizantes ou nos ensinos médio e superior.

"A saída temporária tem trazido problemas na execução da pena. A cada um desses feriados, os presos são liberados às centenas e aos milhares. No último Natal, quase 3 mil não voltaram. O grande problema é que parte desses presos comete crimes. O único ajuste que estamos fazendo é manter a saída temporária para cursos de educação e profissionalizantes. Essa sim é uma atividade de ressocialização, e o texto da Câmara acabou revogando essa possibilidade", explicou Moro.

Pela legislação em vigor, o benefício conhecido como "saidão" ou "saidinha" vale para condenados que cumprem pena em regime semiaberto. Eles podem sair até cinco vezes ao ano, sem vigilância direta, para visitar a família, estudar fora da cadeia ou participar de atividades que contribuam para a ressocialização. **(Luan Monteiro, especial para O Hoje)**

Esplanada

Leandro Mazzini | reportagem@colunaesplanada.com.br
Com Walmor Parente, Carol Purificação e Isabele Mendes

Ben$ dos candidatos

O Tribunal Superior Eleitoral (TSE) prepara uma resolução para exigir que as declarações de bens dos candidatos às Eleições 2024 coincidam com as apresentadas à Receita Federal. Conforme apurado pela Coluna, a norma vai exigir que candidatos e candidatas indiquem a relação completa e atual de seus bens declarados no CANDex (sistema pelo qual são enviados à Justiça Eleitoral a ata da convenção partidária e os pedidos de registro de candidaturas). Devem ser informados valores atualizados dos bens, data de aquisição e se existem coproprietários. Atualmente, não há obrigação de declaração do mesmo patrimônio que foi informado à Receita. As informações disponíveis no cadastro do TSE são prestadas pelos próprios candidatos. A Justiça Eleitoral só confere se estão corretas se houver denúncia.

Galo de briga

Além de ministros do Governo, o presidente da Câmara, Arthur Lira (PP-AL), retomou os trabalhos contrapondo-se ao senador Rodrigo Pacheco (PSD-MG), presidente do Congresso. Pacheco quer tocar pautas que interferem no STF, como a PEC que estabelece mandato para ministros. Lira reitera que matérias desse teor não avançam na Câmara.

Olha quem fala

"Arapongagem é crime. Fere a Constituição brasileira, violenta a liberdade", diz o ex-governador João Dória, sobre o suposto envolvimento do ex-presidente Jair Bolsonaro e um dos filhos no escândalo da "Abin paralela". Só não mencionou que sua principal cliente, Paper Excellence, é investigada pela PF porque pode ter espionado a rival J&F.

Fake news em Cuiabá

Irmão do prefeito de Cuiabá, Emanuel Pinheiro (MDB), o empresário Marco Polo, o Popó, foi um dos alvos da Operação Fake News 3, deflagrada ontem pela Polícia Civil do Estado. As investigações apontam que a disseminação de informações falsas tinha como alvo o governador Mauro Mendes e seu grupo político.

Liderança

A tendência Construindo um Novo Brasil, da qual o presidente Lula da Silva faz parte, segue à frente da liderança do PT na Câmara. O deputado Odair Cunha (PT-MG) foi eleito por unanimidade e, assim como o antecessor - Zeca Dirceu (PT-PR) – integra a CNB. Há acordo para que Lindbergh Farias (PT-RJ), da ala "Esquerda do PT", seja o líder em 2025.

Mérito eclético

Eclético o Mérito Legislativo que será entregue hoje na Câmara. Estão na lista, por exemplo, os ministros do STF, Alexandre de Moraes e Gilmar Mendes, o jogador Vinícius Júnior, o presidente da Assembleia de Deus, Jonatas Câmara, o sacerdote José Linhares Pontes e a advogada e escritora Caroline Proner, esposa do poeta Chico Buarque. **(Especial para O Hoje)**

Jorge Kajuru diz que fim da reeleição entra em pauta dia 20

Goiano afirma que proposta é histórica para o País e que tem o apoio da ampla maioria da população

Francisco Costa

O senador por Goiás, Jorge Kajuru (PSB), é líder do governo no Senado. Pelo menos até o dia 18 de fevereiro. Ele assume no lugar do titular Jaques Wagner (PT-BA), que está ausente desde o último dia 5 de fevereiro, segunda-feira, até a data citada. Dois dias depois, o texto que coloca fim à reeleição do Executivo entrará em pauta, segundo Kajuru.

Vale lembrar, as atividades do Congresso Nacional retornaram, justamente, na segunda. Ainda sobre o posto, cabe ao líder orientar a base na votação das matérias legislativas. Ao jornal O HOJE, o goiano explica que nada muda. "Em relação à liderança, nada muda, porque Jaques Wagner e eu, nós temos uma sintonia de impressionar, desde 2019", explicou ao veículo de comunicação. Conforme o congressista de Goiás, "tudo que ele [Jaques] pensa, eu penso e vice-versa, a gente dá certo, se dá bem em tudo, graças a Deus. Por isso que ele me escolheu para ser o vice-líder dele, né? Claro que a palavra final foi do Lula. Então não muda nada, absolutamente nada, até porque eu sou leal".

Kajuru aponta, ainda, que qualquer assunto polêmico que tiver até o dia 18, ele vai ligar para Jaques Wagner. "Vou falar com ele, eu tenho o telefone dele direto. Não vou ficar perturbando ele, mas se tiver um assunto muito, muito difícil para um só decidir, eu converso com ele. Além de estar à disposição do presidente Lula (PT), com quem eu falo por telefone a hora que eu quero", explica.

Sobre a reeleição, a Proposta de Emenda à Constituição (PEC) 12/2022 foi apresentada por Jorge Kajuru. Além do fim da recondução nos cargos do Executivo, ela prevê o alinhamento dos mandatos em 2031, ou seja, as eleições seriam em 2030. Já o período de gestão seria de cinco anos. No texto, o goiano justifica que a concorrência é desigual na reeleição. "No caso específico do Poder Executivo, a regra da reeleição demonstra, a cada pleito, a enorme vantagem do presidente, dos governadores e dos prefeitos em exercício sobre os demais candidatos."

"A nosso ver, a renovação da representação política é sempre desejável. Permite simultaneamente o surgimento de novas lideranças e dá às antigas, retiradas momentaneamente do exercício do mandato, a oportunidade de, no convívio com suas bases eleitorais, atualizar sua agenda e suas propostas", emenda.

Pedro França/Agência Senado

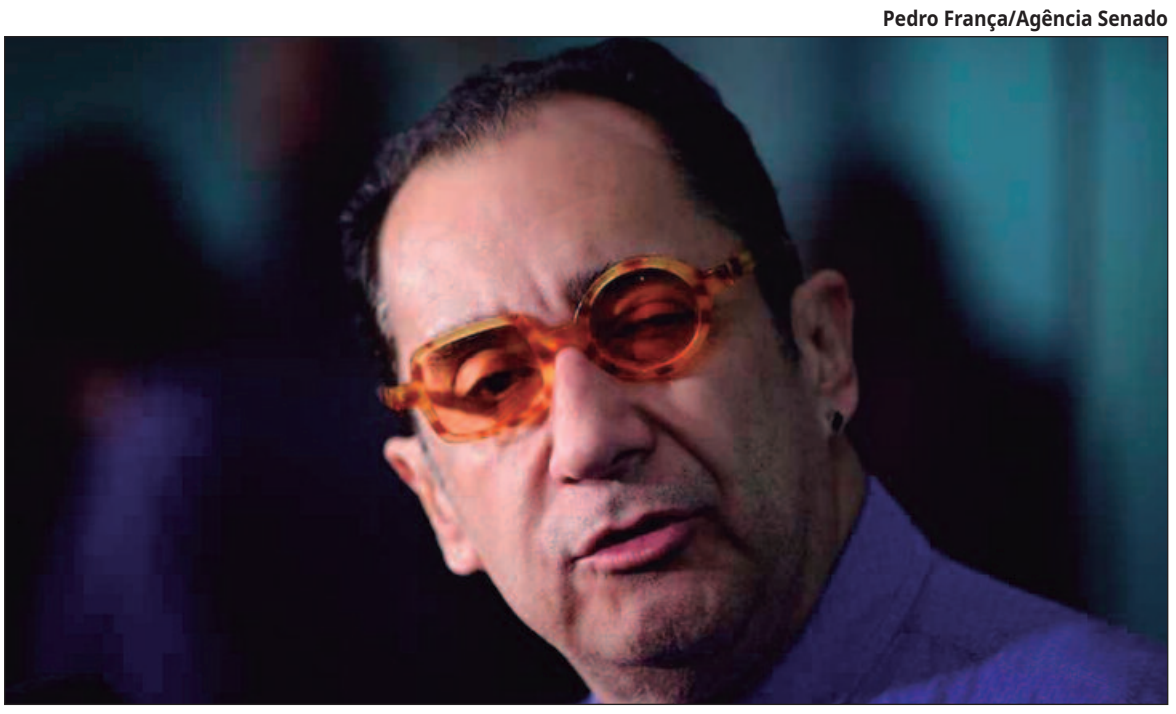

Além do fim da recondução no Executivo, a PEC prevê o alinhamento dos mandatos em 2031

Durante conversa com O HOJE, ele reforçou que está tudo certo para o projeto começar a "andar". "Dia 20 de fevereiro, quando volta do Carnaval pra valer o trabalho aqui no Senado Federal, no Congresso Nacional de forma geral, já vai colocar em pauta." Segundo ele, a expectativa é que em 21 de fevereiro ela já vá para a Comissão de Constituição e Justiça (CCJ) e, depois, ao Plenário. É possível, segundo Kajuru, que ocorram duas audiências públicas antes. Contudo, acredita que ainda neste mês será colocada em votação. "Se demorar um pouco, é porque alguns senadores vão pedir mais audiências públicas, aí vai pra março. Mas de março não passa. E será aprovado no Senado", declara otimista. Para o goiano, o projeto é histórico para o País. Ele também afirma que a proposta tem o apoio da "maioria massacrante" da opinião pública.

Vale lembrar, a reeleição foi aprovada em 1997, durante o governo Fernando Henrique Cardoso (PSDB). O texto passou com facilidade na Câmara, mas encontrou mais debate no Senado. À época, os senadores contrários alertaram para possíveis abusos da "máquina" por parte de quem disputava a reeleição. Já os favoráveis defendiam o direito dos eleitores de votarem uma segunda vez no chefe do Executivo que fizesse um bom governo. Em 4 de junho, após aprovação no Senado por 62 a 14, a emenda foi promulgada. A matéria já permitiu a imediata reeleição de Fernando Henrique, no ano seguinte. O maior beneficiado pela PEC, todavia, foi o PT, com reconduções de Lula e Dilma Rousseff. **(Especial para O Hoje)**

MANUTENÇÃO da liderança

Em busca de se manter na ponta da tabela, Vila Nova encara a Jataiense

Afonso Cardoso

Após jogar na última rodada fora de casa, Colorado reencontra sua torcida no OBA

Larissy Summer

Nesta quarta-feira (7), o Vila Nova recebe a Jataiense, às 19h30, no Estádio Onésio Brasileiro Alvarenga, em Goiânia, pela sétima rodada do Campeonato Goiano. A equipe Colorada defende a liderança, enquanto a Raposa do Sudeste não quer desgrudar do pelotão de frente.

Vila Nova

A equipe Colorada vem de um empate em 0 a 0 no clássico contra o Goiás. Apesar do um ponto conquistado a continua na liderança com 13 pontos.

O atacante Apodi lamentou as chances perdidas, não só a chance que perdeu em cobrança de falta e a bola passou por cima do gol de Tadeu, mas também as dos companheiros. Para o jogador colorado, o Vila poderia ter saído com a vitória, mas valorizou o resultado, pois não tirou o Tigre da ponta da tabela.

"Fizemos um grande jogo. Acredito que tivemos as melhores oportunidades. As chances mais claras. Não tivemos tanta efetividade, mas seguimos na frente na tabela. Vamos tentar evoluir para conseguir o objetivo principal (ser campeão)", analisou Apodi.

Na tarde desta terça (6) o Vila Nova apresentou mais três reforços para esta temporada, o zagueiro Quinteiros, o goleiro Felipe e o atacante Gustavinho. O Colorado segue sendo a equipe que mais trouxe reforços para temporada.

O técnico Higo Magalhães continua sem poder contar com o atacante Juan Christian, que segue no departamento médico após sofrer uma lesão.

Jataiense

A Jataiense também vem de um empate na sexta rodada contra o Morrinhos por 2 a 2. A equipe de Jataí subiu para a 1ª divisão do Goianão neste ano ao terminar na temporada passada em segundo lugar com 26 pontos, atrás do Goiatuba com 30.

A equipe treinada por Wladimir Araújo está na sexta colocação do Campeonato deste ano com 10 pontos, mesma pontuação que o Atlético-GO, mas perde no saldo de gols. São três vitórias, uma derrota e dois empates. **(Especial para O Hoje)**

FICHA TÉCNICA

Vila Nova x Jataiense

Data: 7 de fevereiro de 2024. **Horário:** 19h30. **Local:** Estádio Onésio Brasileiro Alvarenga, em Goiânia. **Árbitro:** Lee Harrison dos Santos. **Assistentes:** Leone Carvalho e João Vitor Oliveira.

Vila Nova: Dênis Júnior; Matheus Pivô, Anderson Conceição, Bruno Matias e Roberto; Ralf, Fernandão e Alesson; João Vitor, Apodi e Fernando.
Técnico: Higo Magalhães

Jataiense: Valsir; Ben Hur, Xavier, Café e Eduardo; Luanderson, Serginho e Rafael Sayão; PH, Lelo e Jack Chan.

Técnico: Wladimir Araújo.

QUADRANGULAR

Brasil é lanterna na segunda fase do Pré-Olímpico de futebol masculino

Pela primeira rodada do quadrangular do Pré-Olímpico de Futebol Masculino, Argentina e Venezuela empataram em um jogo emocionante por 2 a 2, com direito a dois gols contras e três expulsões.

O jogo

A seleção anfitriã, Venezuela, abriu o placar aos 15 minutos do primeiro tempo com um gol contra do goleiro argentino Brey.

Atrás no placar a Argentina foi atrás do placar, conseguiu a igualdade no placar quando Carlos Vivas tentou afastar cobrança de falta e acabou empurrando contra o próprio patrimônio. O goleiro venezuelano Samuel Rodrigues estava inteiro para fazer a defesa, mas após essa falha na comunicação a Argentina empatou a partida. Nos minutos finais Ortega e Barco foram expulsos.

No segundo tempo a Argentina virou a partida com um gol de Almado, o meia campista finalizou de dentro da área sem chance para o goleiro venezuelano. Os hermanos então viraram a partida.

O jogo caminhava para vitória dos argentinos, mas nos acréscimos Luján cometeu falta em Renné Ribas, além da penalidade máxima o jogador argentino foi expulso.

O atacante Kelsy converteu a cobrança e decretou a igualdade no placar, 2 a 2.

Classificação

Com a vitória sobre o Brasil, o Paraguai é o primeiro colocado com três pontos, Venezuela e Argentina seguem na segunda e terceira colocação com um ponto marcado. O Brasil é lanterna sem nenhum ponto.

Agenda

A segunda rodada acontece nesta quinta-feira (8), às 17h (horário de Brasília) Argentina e Paraguai e às 20h (horário de Brasília) Venezuela e Brasil. **(Larissy Summer, especial para O Hoje)**

BASQUETE

Brasileiro na NBA, Gui Santos ganha espaço no Golden State

Reprodução/Warriors

O ala ajudou a equipe se recuperar e vencer partida contra o Brooklyn Nets

Em noite inspirada, o brasileiro Gui Santos foi peça importante na vitória do Golden State Warriors sobre o Brooklyn Nets, por 109 a 98, nesta segunda-feira (5), no Barclays Center, a casa dos adversários. O ala brasileiro de 21 anos fez base no Minas Tênis Clube, foi escolhido no Draft de 2022 pelos Warriors, e integra a equipe desde novembro do ano passado. Único brasileiro na NBA, ele vem conquistando espaço no time estrelado. Contra o Nets, Gui anotou nove pontos, seu maior número até agora, e fez cinco rebotes.

A partida foi válida pela temporada regular da NBA, e a vitória foi importante para a equipe da Califórnia, que vinha de uma sequência ruim, mas que reencontrou o caminho da vitória, e voltou a sonhar com uma vaga nos playoffs. Os Warriors ficaram atrás no placar por quase todo o primeiro período. O time conseguiu reagir no segundo, mas não foi capaz de segurar a vantagem. Em busca da virada, o técnico Steve Kerr optou por colocar Gui Santos no terceiro quarto. Na primeira participação, o brasileiro fez boa jogada com Draymond Green, que resultou em uma cesta de três.

Apesar de ter entrado nos períodos finais do jogo, o brasileiro foi importante e fez uma de suas melhores aparições na NBA. Quebrou o recorde pessoal, com nove pontos, e além dos cinco rebotes, defendeu duas vezes com tocos em apenas 18 minutos em quadra. O técnico Steve Kerr elogiou a atuação do jogador e destacou o foco do atleta. "Gui Santos foi incrível. Se jogando na quadra para recuperar posses, pegando rebotes de ataque e gerando mais posses extras".

Foi uma vitória difícil para os visitantes, Jonathan Kuminga e Stephen Curry foram os grandes destaques da noite. Kuminga fez 28 pontos e pegou 10 rebotes, e Curry anotou 29 pontos. Do lado do Nets, Cam Thomas foi o que mais marcou, com 18 pontos. O maior pontuador do jogo, e estrela da equipe, Stephen Curry, também elogiou a colaboração de Gui Santos junto ao time. "Demos nosso melhor no ataque e na defesa. Podziemski, Kuminga, Gui Santos e o Draymond fazendo o de sempre. Todos contribuíram hoje". **(Ana Clara Praxedes, especial para O Hoje)**

Já passou da METADE

Sétima rodada do Goianão começa nesta quarta-feira (7)

Ana Clara Praxedes

Rosiron Rodrigues

No Estádio João Vilela, o Morrinhos, penúltimo colocado, recebe o vice-líder da competição, o Goiás

A sétima rodada do Campeonato Goiano começa nesta quarta-feira (7). O dia terá quatro jogos. Na quinta-feira (8), duas partidas encerram a sequência. Em fase avançada, restam apenas cinco rodadas para o fim da primeira fase da competição, após isso, os oito melhores colocados se classificam para as quartas de final.

Morrinhos x Goiás

O vice-lanterna, Morrinhos, recebe o vice-líder, Goiás, às 19h30, no Estádio João Vilela. Em duelo de opostos, a equipe da casa vai em busca da primeira vitória, o time possui dois empates e quatro derrotas. Com apenas dois pontos, está na 11ª posição. Devido a má fase, a equipe demitiu o auxiliar técnico, Dreison, e outros cinco jogadores. Agora, a equipe comandada por Sílvio Criciúma tem cinco jogos para se reerguer e tentar ficar fora da zona de rebaixamento. Em melhor situação, o Goiás tem 12 pontos, e busca a vitória após clássico sem gols contra o Vila. O técnico Zé Ricardo deve manter a base do time, ele terá de volta Breno Herculano, que estava expulso, e pelo mesmo motivo, não poderá contar com Wellington.

Aparecidense x Goianésia

No Estádio Anníbal Batista de Toledo, a Aparecidense recebe o Goianésia, às 19h30. Após bom começo, o Camaleão passa por uma sequência ruim. O time perdeu os dois últimos jogos de goleada, por 3 a 1 contra o Vila e 4 a 0 para o Anápolis, com isso, caiu para a nona posição, com seis pontos. Duas posições acima, está o Goianésia, em sétimo, com 8 pontos. O Azulão também amarga duas derrotas consecutivas, perdeu por 1 a 0 para Jataiense e Goiânia. Por ter uma vitória a mais, está G8, e precisa vencer para se manter na zona de classificação.

Anápolis x Goiânia

Dentro de casa, o Galo da Comarca enfrenta o Goiânia, no Estádio Jonas Duarte, às 20h. Após sequência ruim, o Anápolis conseguiu vencer, goleou o Aparecidense e entrou no grupo dois oito. O time está na oitava posição, com sete pontos. Na parte de cima da tabela, o Galo Carijó é o terceiro colocado, com 11 pontos. O técnico Glauber Ramos terá dois desfalques, Sávio e Daniel de Pauli, que receberam o terceiro amarelo e estão suspensos.

Iporá x Goiatuba

Na quinta-feira (8), Iporá e Goiatuba se enfrentam no Estádio Ferreirão, às 15h30. Em situação de risco, os donos da casa são os primeiros fora da zona de rebaixamento. Com três derrotas, dois empates e apenas uma vitória, o Lobo-Guará é o 10º colocado, somando cinco pontos. Na penúltima rodada a equipe conseguiu a primeira vitória, por 1 a 0, contra o Morrinhos, mas a boa fase não durou muito. No último duelo, o time perdeu por 3 a 0 para o Atlético-GO. Já o Goiatuba, campeão da Divisão de Acesso 2023, está determinado a permanecer na Primeira Divisão. O clube é o quarto colocado, tem 11 pontos, e soma três vitórias, dois empates e uma derrota.

Atlético-GO x Crac

Encerrando a rodada, o Atlético-GO joga com o Crac, no Estádio Antônio Accioly, às 19h30. O Dragão ficou três jogos sem vencer, com um empate e duas derrotas, o bicampeão viu seu favoritismo balançar. Após o deslize, o time venceu as duas últimas rodadas, contra o Anápolis, por 2 a 1, e contra o Iporá, por 3 a 0. Com os triunfos, subiu na tabela e está na quinta posição, com 11 pontos. Já o Crac não conseguiu se erguer na competição. O Leão do Sul é o único time que não venceu ainda, e esta lanterna da competição, com dois pontos, provenientes de dois empates sem gols contra Aparecidense e Anápolis. Além disso, tem quatro derrotas, e no último jogo, perdeu por 1 a 0 para a Jataiense, dentro de casa. Nesta segunda-feira (5), o clube anunciou a demissão do técnico Wagner Lopes, e um dia depois, comunicou a contratação de Leandro Sena para o cargo **(Especial para O Hoje)**

RESULTADOS DO GOIANÃO RODADA 6

ATLÉTICO-GO 3 X 0 IPORÁ
ESTÁDIO ANTÔNIO ACCIOLY, ÀS 19H30

GOIÁS 0 X 0 VILA NOVA
ESTÁDIO DE HAILÉ PINHEIRO, ÀS 16H

ANÁPOLIS 4 X 0 APARECIDENSE
ESTÁDIO MUNICIPAL JONAS DUARTE, ÀS 15H30

CRAC 0 X 1 GOIATUBA
E. GENERVINO EVANGELISTA DA FONSECA, ÀS 16H

JATAIENSE 2 X 2 MORRINHOS
E. MUNICPAL NELSON ANTÔNIO DA SILVA, ÀS 16H

GOIÂNIA 1 X 0 GOIANÉSIA
ESTÁDIO OLÍMPICO PEDRO LUDOVICO TEIXEIRA, ÀS 16H

Estima-se que mais de 300 mil foliões busquem a cidade no Carnaval das Águas Quentes

Fotos: Divulgação

Cidades se preparam para turismo da folia de Carnaval

Movimentação deve chegar a R$ 1,2 bilhão, com crescimento de 3,4% nas atividades turísticas

Alexandre Paes

O pré-Carnaval em Goiânia movimentou as ruas da capital e levou milhares de foliões para os blocos. E agora, na contagem regressiva para o feriado de Carnaval os destinos turísticos queridos dos moradores de Goiânia e arredores, dos Pirenópolis, Goianésia, Jaraguá, Caldas Novas, Cidade de Goiás, Aruanã, Cavalcante entre outros municípios que tem um programações que garantem a animação com Marchinhas, concursos de fantasias e muita música.

Assim como o Carnaval da Cidade de Goiás, o Carnaval de Pirenópolis é um dos mais tradicionais do estado, combinando opções para quem quer curtir sozinho ou com a família. Localizado a 129 km de Goiânia, a cidade promete casar tradição e novidade na folia de 2024. O Centro Histórico será o palco para o Carnaval Cultural e as marchinhas e o Carnaval de Rua serão mantidos.

Destino às margens do Rio Araguaia, o Carnaval de Aruanã é conhecido por ser um dos mais animados e tradicionais do estado, reunindo multidões. A programação do feriado já foi confirmada pela prefeitura. Aruanã, a 314 km de Goiânia, divulgou uma programação de carnaval para criançada. O Bloco Kids será realizado na Praça Couto Magalhães nos dias 10, 11 e 12 de fevereiro, das 17h30 às 19h. O evento terá desfile das fantasias, bloquinho com trio elétrico e pintura facial.

Na cidade de Três Ranchos, a ocupação das casas de veraneio já está em torno de 90%

Para quem opta por estar nas águas quentes, Caldas Novas é uma ótima opção. Estima-se que mais de 300 mil foliões busquem a cidade no Carnaval das Águas Quentes. A expectativa é de grande movimentação no comercio e na rede hoteleira. Estimativa é de ocupação de 96%. Para o prefeito, Kleber Marra, o Carnaval 2024 promete ser um marco. "Este ano, a expectativa de toda nossa gestão é de realizar o melhor carnaval da história do município e de todo o Estado de Goiás", afirmou.

Uruaçu também é a opção de Carnaval para quem quer curtição. Durante o período de festa, os foliões podem curtir apresentações musicais com grupos de renome nacional: já estiveram por lá Israel e Rodolfo, Naldo Benny e Banda Calypso. A programação do Carnaval de 2024 está confirmada. A festa acontece entre os dias 10 e 13 de fevereiro, na Praia Generosa, às margens do Lago Serra da Mesa.

Os turistas estão bastante otimistas com o Carnaval em Três Ranchos. A estimativa é que passe na cidade durante o período de carnaval em torno de 60 mil pessoas. O Secretário de Turismo Agnaldo Miguel destaca que a cidade está toda prepara para receber os milhares de turistas que escolheram Três Ranchos para festejar o carnaval. Fala do importante apoio do Governo de Goiás para a segurança pública do município no feriado de carnaval.

Já a cidade de Jaraguá tem na sua programação o tradicional Carnaval de Marchinhas, realizado na Praça do Coreto, também é comum desfiles de blocos na programação, e apresentação do Rei Momo e da Rainha do Carnaval, fazendo da cidade destino perfeito para curtir o feriadão com a família. A cidade possui ainda vários rios e cachoeiras, e trilhas para a prática de mountain bike e motocross para agradar os mais aventureiros.

O município de Cavalcante abriga o Parque Nacional Chapada dos Veadeiros e é riquíssima em belezas naturais. Durante o Carnaval, a cidade recebe ainda mais turistas – a Central de Atendimento ao Turista informa que chega a dobrar o número de pessoas por lá. Na programação organizada pela prefeitura, os foliões poderiam curtir diversos shows que animam o público e as tradicionais marchinhas. Também haverá um tradicional desfile de bloquinhos.

Quando o quisto são festas animadas, Goianésia se garante como ponto turismo deste fervo no mês de fevereiro. Com expectativa de receber quase 30 mil pessoas por noite, o evento é gratuito e será realizado no Parque da Lagoa Princesa do Vale. Além disso, terá área reservada para som automotivo. Na programação, a cidade promove shows, blocos de marchinha e som automotivo. A edição desse ano conta com Zé Neto e Cristiano, Manu Batidão, Israel e Rodolffo e MC Daniel.

Festividades movimentam economia do Estado

Em Goiás, a movimentação deve chegar a R$ 1,2 bilhão, com crescimento de 3,4% nas atividades turísticas em fevereiro se comparadas à média de outros meses. Em Estados do Sul e Sudeste, os aumentos são mais expressivos, o que sugere um rompimento dos tradicionais destinos em estados do Nordeste, como Salvador, Olinda e Recife.

De acordo com a CNC, as atividades turísticas de Minas Gerais devem crescer até 20,2% no mês, com uma movimentação total de até R$ 5,2 bilhões. No Paraná, o aumento previsto é de 14,5% e no Rio Grande do Sul chega a 12,2%.

Todos os anos, o carnaval costuma ser uma importante data no desempenho econômico dos Estados brasileiros. Segundo o balanço de pagamentos do Banco Central do Brasil (BCB), os gastos dos estrangeiros em solo nacional devem crescer 19,3% se comparados ao mês de fevereiro de 2023, atingindo US$ 971 mi, contra US$ 814 mi do ano anterior.

Além do faturamento do setor de turismo brasileiro, o período também tem impacto sobre a contratação de temporários para suprir a demanda aquecida. A estimativa é de que sejam gerados cerca de 66.699 mil postos de trabalho para o carnaval de 2024, com a expectativa de absorção de 3,1% desse total como postos efetivados.

Quanto às contratações em outros setores, como hotelaria, confecções, vendas em shoppings, entre outros, a CNC estima a geração de 70.697 mil postos de trabalho no mês. Há uma expectativa de que 4.386 funcionários temporários sejam efetivados, o que representa um percentual de absorção de 6,2%, contra apenas 1.519 em 2023. **(Especial para O Hoje)**

Reprodução/CNB-GO

Goiânia tem presença de 12 cartórios de notas como este, que registraram alta de 10% no ano passado

Procura na emissão de ata notarial de cyberbullying aumenta 10% em Goiás

João Reynol

Desde de janeiro de 2024, o bullying e o cyberbullying foram formalmente incluídos no código penal após a aprovação do projeto de lei 14.811 na Câmara dos Deputados Federais e a inclusão no artigo 146. Antes disso, o cyberbullying, mais especificamente, era interpretado em diferentes partes do código penal como importunação religiosa, racismo e agressão verbal. E uma das formas como é comprovado essa agressão por parte da acusação era a emissão de ata notarial pelos cartórios de notas da Capital.

Sobre isso, foram coletados 5.908 atas notariais pelo mais de 12 tabeliães de notas que estão presentes na Capital apenas no ano de 2023, um aumento de 6,5% no observado no ano de 2022 de 5.545 atas emitidas. De acordo com o vice-presidente de Goiás do Colégio Notarial Brasileiro (CNB-GO), Lucas Fernandes, esse aumento não quer dizer necessariamente em um aumento dos casos, mas do avanço social para as plataformas digitais. "Esses números altos que observamos refletem muito o atual processo social para a área do digital".

Com isso, Lucas diz que espera que a partir de agora ocorra uma maior regulação e fiscalização para tornar as redes sociais mais seguras para o acesso público e que diminuam ocorrências. "As redes sociais não são uma terra de ninguém como alguns pensam, as ações como o cyberbullying tem consequência. Com a nova adição da Lei 14.811 inclui-se o crime de bullying no código penal e prevê a intimidação virtual do cyberbullying como agravante", diz o titular.

Dentro disso, a alteração da Câmara dos Deputados define o cyberbullying como "intimidação sistemática virtual" no novo parágrafo do Artigo 146. Além disso, inclui outros ambientes digitais como aplicativos, jogos on-line ou outro meio ou ambiente digital que ocorre a transmissão em tempo real. No ambiente criminal, se for devidamente comprovada o crime há a estipulação de pena de até quatro anos de reclusão.

Lucas ainda diz que as atas notariais são muito usadas no direito civil e de fácil acesso para constatação de possíveis infrações no tabeliães de Goiânia. Contudo, diz que deve ser, de preferência, com o aconselhamento de um advogado presente no processo, em que um escrivão irá verificar os dados do telefone celular, além de dados do aplicativo de conversa que a denúncia foi feita para a constatação de não ser uma fraude.

Para o pesquisador e professor de comunicação, Luiz Signates, o grande problema das redes sociais está nas culturas que se desenvolveram dentro do digital, para ele, é um ambiente ainda jovem e que será mais regulado. Por causa disso, ainda não há um consenso jurídico da configuração do crime de cyberbullying. "O cyberbullying hoje está radicado na cultura das redes sociais ainda está em construção e estão fora dos parâmetros éticos e jurídicos".

Ele ainda diz que dentro dessas lacunas jurídicas e éticas que ocorrem os atos de violência. Contudo, diz que academicamente ambos os universos digitais e rais são vistos como parte do mesmo ambiente humano, pelo fato dos problemas das redes digitais tiveram origem no mundo real. "Identificamos academicamente que a violência física e a simbólica fazem parte dos problemas sociais contemporâneos, em todos esses ambientes. Não há propriamente um privilégio para as redes sociais".

Entretanto, esclarece que a configuração atual dos algoritmos e como ela segrega as pessoas nas bolhas digitais fazem com que as comunidades fiquem com opiniões mais radicalizadas. "As bolhas sociais podem cumprir o papel de uma rede de proteção da violência, na medida em que ela passe a ser praticada e compartilhada por várias pessoas e isso decorra numa reiteração da aprovação dos atos violentos." **(Especial para O Hoje)**

Jurídica

Manoel L. Bezerra Rocha | juridica@ohoje.com.br

Relatório do CNJ sobre inspeção nos presídios em Goiás e no TJGO - parte 4

"A abertura dos trabalhos contou com considerações que reforçaram que a atuação em Goiás é resultado de uma série de informações que foram endereçadas ao DMF e explicitaram a finalidade da missão e das agendas institucionais, marcadas pelo processo de escuta, constatação e recomendação ou atuação, pautada no cumprimento da Constituição da República Federativa do Brasil, dos Códigos Penal e Processual Penal e a convergência com os parâmetros Internacionais de Direitos Humanos. A inspeção contou com reunião com organizações da sociedade civil e órgãos ligados à política de prevenção e combate à tortura em Goiás e em âmbito nacional. Além dos desafios para a atuação, na reunião foram apresentadas as situações de violações de direitos humanos e práticas de tortura e maus-tratos identificadas em inspeções, sintetizadas a seguir: relatos de tortura e maus-tratos; situação precária da alimentação, com jejum prolongado, pouca variabilidade nutricional, insegurança alimentar e emagrecimento; ausência de água potável e interrupção no fornecimento de água por tempo prolongado; condição insalubre e superlotação das celas, sem acesso à energia, iluminação e ventilação mecânica, bem como celas improvisadas; descumprimento ao princípio da transparência e publicidade na administração pública em relação ao preenchimento de vagas em atividades de trabalho; não reconhecimento do direito à remição de pena por meio de práticas sociais educativas; restrições às visitas sociais em decorrência do sistema de agendamento, além da regularidade mensal, com contenção mecânica das pessoas privadas de liberdade, acompanhamento de policiais penais e proibição de contato físico; proibição de comunicação por carta e porte de fotos de familiares; proibição da visita íntima; falta de distribuição de medicamentos".

Ócio redundante 1

O Projeto de Lei 3468/23 torna crime ambiental a captura de tubarões e raias para remover as barbatanas, descartando o resto do corpo do animal, vivo ou morto. O texto, em análise na Câmara dos Deputados, prevê pena de reclusão de 2 a 5 anos, multa e perda da embarcação. Pela proposta, a pena será aumentada em caso de espécies ameaçadas. Também será punido quem vender, comprar ou transportar as barbatanas sem permissão das autoridades competentes.

Ócio redundante 2

O Projeto de Lei 5749/23 autoriza a regularização dos criadores amadores de pássaros silvestres por meio do Programa de Conversão de Multas Ambientais. O texto está em análise na Câmara dos Deputados. Hoje, a Lei dos Crimes Ambientais classifica como crime contra a fauna a criação desses animais sem autorização. A pena é de detenção, de seis meses a um ano, e multa, podendo aumentar pela metade se a espécie for rara ou estiver ameaçada de extinção.

Para STF, Estados não podem criar leis sobre porte e posse de armas

O Plenário do Supremo Tribunal Federal (STF) invalidou norma do Estado do Espírito Santo que concedia porte de arma de fogo a titulares do cargo de agente socioeducativo. Apesar da concessão, a lei capixaba impedia, no entanto, o porte e o uso dessas armas dentro das unidades. A decisão foi tomada na sessão virtual encerrada em 5/2, no julgamento da Ação Direta de Inconstitucionalidade (ADI) 7424, proposta pela Procuradoria-Geral da República (PGR).

TRF1 reintegra servidora que pediu exoneração durante transtorno psíquico

A 9ª Turma do Tribunal Regional Federal da 1ª Região (TRF1) reintegrou uma servidora da Receita Federal do Brasil (RFB) que pediu exoneração do cargo por achar que não teria as qualificações necessárias para o exercício da função pública. O relator do recurso, desembargador federal Urbano Leal Berquó Neto, destacou que, de acordo com laudo pericial constante no processo, a servidora estava emocionalmente doente e sofria de transtorno psíquico quando pediu exoneração, ainda que o diagnóstico e tratamento tenham se dado posteriormente. O magistrado ressaltou, também, que "o histórico da servidora de ter sido, antes do evento danoso, considerada em suas avaliações emocionalmente estável, sem atitudes impulsivas ou arroubos, sem registro de ocorrências negativas contra si no curso da vida funcional, também robustece a percepção de que o pedido de exoneração feito em razão de seu sentimento de inadequação não decorreu de uma avaliação racional e liberta, mas de um problema de saúde mental".

RÁPIDAS

Superior Tribunal de Justiça (STJ) - A quantidade de vítimas feitas em um roubo seguido de morte ou lesão grave não altera a unidade do crime (crime único), e esse aspecto deve ser considerado na individualização da pena. **(Especial para O Hoje)**

Senador Canedo abre cadastro para regularização fundiária

A Secretaria de Habitação e Regularização Fundiária de Senador Canedo lança nesta terça-feira (6) o processo de cadastro das famílias do Jardim Liberdade, que terão seus imóveis regularizados. A ação tem parceria com o Governo de Goiás, através da Agehab, e será lançada pelo prefeito Fernando Pellozo, dentro do maior programa de regularização fundiária do município. O lançamento ocorre às 18 horas na Escola Municipal Pastor Albino. No dia seguinte, começa o atendimento, sempre das 9h às 16h30. A equipe da Sehab fará o cadastro das famílias. Os dados serão encaminhados para parecer jurídico, emissão do Cadastro de Regularização Fundiária, depois enviado para o cartório para realizar o registro dos imóveis, e posteriormente os moradores receberão a tão sonhada escritura. O atendimento deve ir até o dia 21. A expectativa é que mais de 500 famílias sejam cadastradas. **(Especial para O Hoje)**

Divulgação/Prefeitura de Senador Canedo

Mais de 500 famílias serão beneficiadas com as escrituras dos imóveis

“Conhecia o Calil pela televisão”, diz mãe de siamesas do interior de SP

Kiraz e Aruna, que completam 4 meses no próximo dia 15 de fevereiro, passaram por consulta médica em Goiânia na segunda-feira

Fotos: Divulgação

Liliane Cristina da Silva descobriu que as bebês eram gêmeas siamesas aos cinco meses de gestação, enquanto fazia uma ultrassonografia

Ronilma Pinheiro

“Nós já conhecíamos o trabalho dele, assistimos reportagens pela televisão de casos em que ele fez cirurgias em gêmeas siamesas”, afirma Liliane Cristina da Silva, 35 anos, que veio para Goiânia na última segunda-feira (5) junto com o esposo Alessandro Rodrigues, 39, e as filhas Kiraz e Aruna, gêmeas siamesas de 3 meses de idade, em busca de acompanhamento com o médico cirurgião pediátrico Zacharias Calil.

A mãe, que acompanhava o trabalho do médico somente pelas telas da TV, conta que nunca imaginou que chegaria esse dia, em que precisaria dos cuidados médicos do profissional, que tem uma longa experiência após realização de 22 cirurgias de separação de siameses. O casal mora na cidade de Igaraçu do Tietê, a 230 km de São Paulo.

Liliane descobriu que as bebês eram gêmeas siamesas aos cinco meses de gestação enquanto fazia uma ultrassonografia de rotina. As meninas nasceram no interior de São Paulo, e como não havia o atendimento necessário de profissionais adequados na região, o casal precisou vir para Goiás, onde receberam acompanhamento no consultório do Hospital da Criança e do Adolescente (Hecad) em Goiânia. Esta foi a segunda consulta das irmãs.

Assim que descobriram que teriam gêmeas siamesas, enviaram e-mails Zacarias Calil, a fim de virem para Goiás iniciar os acompanhamentos ainda no pré-natal, mas a distância e a condição financeira não permitiu que o casal viajasse. Eles resolveram então que viriam após o nascimento das filhas, o que só foi possível após complicações na saúde da mulher. “Tive algumas complicações e acabei ficando internada no Hospital da região e aí a médica responsável pelo meu atendimento entrou em contato com o Dr Zacarias Calil e fez essa”, lembra.

As gêmeas receberam atendimento médico nesta segunda-feira no Hospital Estadual da Criança e do Adolescente (Hecad)

Kiraz e Aruna, que completam 4 meses no próximo dia 15 de Fevereiro, estão unidas pelo tórax, abdômen, bacia, genitália e possuem apenas 3 pernas, conforme avaliado pelo especialista. “As gêmeas estão conjugadas e compartilham a parte inferior do tórax. É um caso complexo, mas temos a confiança de que poderemos realizar este procedimento daqui a uns meses; com a experiência da nossa equipe sei que é possível dar uma nova condição de vida para estas gêmeas”, afirma Zacharias Calil, após avaliar as gêmeas.

Depois de ouvirem o diagnóstico do médico, os pais estão mais confiantes, segundo Lilian. “Antigamente eu tinha preocupação de saber qual médico iria fazer cirurgia, iria estudar o caso das minhas filhas mas agora não tenho mais preocupação, estou mais aliviada por causa do doutor Zacharias Calil”, afirma. “Eu creio em Deus que tudo vai dar certo. Entregamos na mão de Deus primeiramente e depois nas mãos dos médicos”, diz a mãe.

Apesar de estarem evoluindo como o esperado pela equipe médica, as irmãs ainda precisam ganhar mais peso e após cerca de 4 meses deverão receber a introdução de expansores de pele, para que haja condições ideais para fechar as aberturas provocadas pela cirurgia de grande porte, segundo o cirurgião. “Vamos dar prosseguimento. Elas precisam de estar com a vacinação em dia para terem uma boa imunidade e daqui uns 4/5 meses já devemos colocar os expansores de pele das gêmeas”, acrescenta.

Além do caso das gêmeas Kiraz e Aruna, Zacharias Calil acompanha as siamesas Lara e Larissa que estão unidas pelo tórax, abdômen e bacia. Elas também vieram de outro Estado, no caso, do Pará, em busca de tratamentos e acompanhamentos médicos com o pediatra. Em suas redes sociais, o médico pede ajuda para a família das gêmeas, que se afastaram do trabalho para cuidarem das filhas.

Lilian e Alessandro retornaram para São Paulo nesta terça-feira (6) juntamente com as filhas. A família deve retornar para capital de Goiás dentro de um período de quatro meses para dar continuidade aos acompanhamentos.

Os tratamentos pediátricos são feitos periodicamente no Hospital de Botucatu (SP) desde que as crianças nasceram. Para pagar os custos com viagens de São Paulo para o Estado de Goiás a família conta com apoio da prefeitura de Igaraçu do Tietê. Em Goiânia, o casal recebe acolhimento na casa de apoio da Organização das Voluntárias de Goiás (OVG). **(Especial para O Hoje)**

CÓDIGO DE POSTURAS

Hospitais privados criticam aumento de barulho à noite

A mudança do limite de barulho durante a noite na capital de 55 para 80 decibéis, prevista no novo Código de Posturas de Goiânia, é extremamente negativa para os pacientes da rede hospitalar, segundo informou a Associação dos Hospitais Privados de Alta Complexidade do Estado de Goiás (Ahpaceg).

O presidente da associação, Haikal Helou, ressalta que todos os hospitais da Capital estão em bairros residenciais e essa mudança tem um potencial enorme de trazer desconforto aos pacientes, que já se encontram fragilizados, podendo piorar o estresse ao qual já estão naturalmente submetidos e prejudicar a sua recuperação.

Haikal afirma ainda que a Ahpaceg espera que o município reavalie essa mudança. Caso contrário, se perceber uma piora na poluição sonora, a Associação poderá adotar medidas legais para preservar a tranquilidade dos pacientes.

Divulgação

Presidente da associação, Haikal Helou ressalta que os hospitais da Capital estão em bairros residenciais

É importante ressaltar ainda que o Ministério Público de Goiás (MPGO) chegou a emitir uma recomendação ao prefeito da Capital Rogério Cruz (Republicanos) para que vetasse os artigos 32 e 34, que propõem alterações no Código de Posturas do Município, que tratam do aumento dos limites máximos permitidos de sons e ruídos na cidade para 85 decibéis e 80 para as situações previstas nos incisos I a IV do artigo 32.

A mudança está prevista no novo Código de Posturas de Goiânia que entrou em vigor no último dia 28 de janeiro, e além da mudança em relação ao aumento do barulho altera regras de horário de funcionamento do comércio, além de promover a agilidade na abertura de novas empresas ou alterações de proprietários das mesmas. As leis que atualmente regulavam as atividades na cidade estão em vigor desde 1992.

A alteração dos decibéis, no entanto, ainda passa por avaliações que ocorrem entre a Secretaria Municipal de Planejamento Urbano e Habitação (Seplahn), Secretaria Municipal de Desenvolvimento e Economia Criativa (Sedec) e a Agência Municipal de Meio Ambiente (Amma), segundo o secretário da Seplahn.

“Foi aberto um limite maior, que não existia na lei, e agora abriu esse precedente. Mas, o órgão regulamentador é a Amma. Vai ser feita a discussão para ver de que forma vai ficar para ver como será aplicada essa regulamentação”, afirmou Geverson Abel à imprensa, no final de janeiro. **(Especial para O Hoje)**

Morre Sebastián Piñera, ex-presidente do Chile

Helicóptero caiu no sul do país; os demais ocupantes sobreviveram

A ministra do Interior do Chile, Carolina Tohá, confirmou a morte de Piñera e anunciou que o presidente Gabriel Boric ordenou a realização de um funeral de Estado e luto nacional

Morreu nesta terça-feira (6), em um acidente de helicóptero, o ex-presidente do Chile Sebastián Piñera. As informações são do jornal local La Tercera. De acordo com o periódico, quatro pessoas viajavam no helicóptero quando ele caiu, e que três foram encontradas pelos socorristas. Piñera tinha 74 anos.

A agência nacional de desastres do Chile confirmou que ocorreu um acidente de helicóptero na cidade de Lago Ranco, no sul do país, e que uma pessoa morreu e três ficaram feridas.

A atual ministra do Interior do Chile, Carolina Tohá, confirmou a morte de Piñera e anunciou que o presidente Gabriel Boric ordenou a realização de um funeral de Estado e luto nacional.

"Havia quatro tripulantes no helicóptero. Três deles conseguiram (chegar) à costa por conta própria, estão fora de perigo. Mas este não foi o caso do quarto tripulante, que era o ex-presidente Sebastián Piñera", afirmou Tohá.

Piñera era economista, formado em 1971. Entrou para a política em 1989, chefiando a campanha presidencial de Hernán Büchi, ex-ministro do governo do ditador Augusto Pinochet. Em 1990, Piñera foi eleito senador. Entre 2001 e 2004, presidiu o partido Renovação Nacional.

Ele presidiu o Chile nos períodos de 2010 a 2014 e 2018 a 2022. Seu primeiro mandato foi marcado por um rápido crescimento econômico e uma queda acentuada no desemprego, numa altura em que muitos dos parceiros comerciais e vizinhos do Chile enfrentavam um crescimento mais lento.

Sua segunda passagem pela presidência foi mais turbulenta. Em 2019, Piñera havia alcançado o menor índice de aprovação desde a redemocratização no país.

No mesmo ano, foi acusado de crimes contra a humanidade cometidos em razão de manifestações que pararam o país entre outubro e novembro daquele ano. Na ocasião, Forças Armadas foram às ruas conter e reprimir os protestos e 20 pessoas morreram. Membros dessas forças teriam cometido pelo menos nove tipos de delito, entre homicídios, torturas, prisões ilegítimas, abusos sexuais, violações, além da destruição do globo ocular de mais de 150 pessoas causados por balas de borracha.

Em 2021, escapou de um impeachment após a Câmara dos Deputados aprovar o processo, mas o Senado rejeitá-lo.

Condolências

Pelas redes sociais, o presidente Luiz Inácio Lula da Silva lamentou a morte do ex-mandatário chileno. "Surpreso e triste com a morte de Sebastián Piñera, ex-presidente do Chile. Convivemos, trabalhamos pelo fortalecimento da relação dos nossos países e sempre tivemos um bom diálogo, quando ambos éramos presidentes, e também quando não éramos. Muito triste seu falecimento de forma tão abrupta. Meus sentimentos aos seus familiares e amigos de Piñera por esta perda". **(ABr)**

Neve e gelo atrapalham viagens antes do Ano Novo Chinês

Milhões de pessoas voltam para casa antes do feriado

Chuva congelante, neve e gelo prejudicaram o tráfego nas regiões central, Leste e Sul da China, com milhões de pessoas voltando para casa antes do feriado do Festival da Primavera, em meio ao frio intenso que atingiu partes do país na última semana.

As províncias de Hunan, no Sul, e Hubei, no centro, foram as que mais sofreram com o clima severo, que piorou no fim de semana, reduzindo o tráfego nas rodovias, cancelando centenas de trens e atrasando voos.

Os problemas coincidem com a maior migração de viagens em massa do mundo, já que pessoas de todo o país voltam para casa para ver suas famílias no feriado do Ano Novo Chinês, que começa oficialmente no sábado (10).

Nos últimos dias, vídeos nas mídias sociais chinesas mostraram imagens de pessoas presas em trens e carros em rodovias cobertas de neve em várias cidades, incluindo Jingzhou, no sul de Hubei.

Um motorista ficou preso em um carro por três dias, informou o meio de comunicação Yicai, e os passageiros que se dirigiam a Wuhan, a leste de Jingzhou, ficaram presos em um trem por horas depois que a energia acabou em meio a temperaturas congelantes, como mostraram vídeos das mídias sociais.

"Esse clima em Wuhan pode deixá-lo louco, você tem que andar 20 mil passos todos os dias para chegar ao trabalho, e então você chega em casa e a energia acaba", reclamou um usuário na plataforma de mídia social Weibo.

Centenas de trens atrasaram ou foram suspensos, e muitos passageiros ficaram presos nas estações ferroviárias de Wuhan, segundo a mídia local. As pistas do aeroporto de Tianhe, em Wuhan, foram temporariamente fechadas nesta terça-feira, informou a mídia estatal CCTV.

Fotos da Administração Meteorológica da China mostraram árvores quebradas, espalhadas pelas estradas de Hunan, derrubadas pela chuva congelante.

Pelo menos duas pessoas morreram em acidentes relacionados à neve. Uma pessoa em Hubei e outra em Hunan morreram quando toldos em mercados de agricultores desabaram sob a neve pesada, de acordo com relatos da mídia estatal.

O Ministério de Gerenciamento de Emergências da China e dois outros departamentos do governo enviaram 20 mil itens de suprimento de ajuda a desastres para Hunan, incluindo colchas grossas, de acordo com o China Daily.

O clima severo é esperado por mais alguns dias, de acordo com a Transmissão Nacional de Emergência da China. Várias cidades atualizaram os avisos meteorológicos e os planos de resposta a emergências.

Tribunal dos EUA rejeita tese de imunidade de Donald Trump

O ex-presidente Donald Trump não tem imunidade nas acusações de que planejou anular sua derrota eleitoral de 2020, decidiu um tribunal federal de recursos nesta terça-feira, aproximando o antigo presidente dos Estados Unidos (EUA) de um julgamento criminal sem precedentes.

Um painel de três juízes do Tribunal de Apelações dos EUA para o Circuito do Distrito de Columbia rejeitou o argumento de Trump, de que ele não pode ser processado porque as alegações estão relacionadas às suas responsabilidades oficiais como presidente.

"Não podemos aceitar que o cargo de presidente coloque seus antigos ocupantes acima da lei para sempre", escreveu o painel, unânime.

O tribunal concluiu que qualquer imunidade executiva que possa ter protegido Trump de acusações criminais enquanto serviu como presidente "já não o protege contra esta acusação".

A decisão, da qual Trump prometeu recorrer, rejeita sua tentativa de evitar um julgamento sob a acusação de ter minado a democracia norte-americana e a transferência de poder. Trump é o favorito à nomeação presidencial republicana para a eleição deste ano.

O caso permanecerá suspenso até pelo menos segunda-feira, para dar tempo a Trump de recorrer.

Os advogados de Trump argumentaram que ex-presidentes tinham direito a amplas proteções legais e não poderiam ser processados criminalmente por ações oficiais, a menos que primeiro fossem alvo de impeachment pela Câmara dos Representantes e destituídos do cargo pelo Senado.

Trump sofreu impeachment duas vezes pela Câmara, mas em cada uma delas os republicanos do Senado deram votos suficientes para absolvê-lo das acusações.

O painel escreveu em sua decisão que dar imunidade a Trump neste caso daria aos presidentes "autoridade ilimitada para cometer crimes que neutralizariam o controle mais fundamental do poder executivo – o reconhecimento e a implementação dos resultados eleitorais".

Os juízes concluíram que não havia "justificativa funcional" para dar aos ex-presidentes proteção total contra processos federais, mesmo em ações relacionadas com suas responsabilidades formais.

Essência

Fotos: Divulgação

O bloco que vai incendiar a cena eletrônica de Goiânia

Onze coletivos se unem no Forno Elétrico para criar uma experiência única de música, arte e diversidade

Luana Avelar

Goiânia vai receber neste sábado, dia 10, um bloco de carnaval diferente de tudo o que já se viu na cidade. Trata-se do Forno Elétrico, uma iniciativa de 11 coletivos de produção cultural dedicados à música eletrônica, que se juntaram para criar uma experiência única de celebração da diversidade da cena local.

O evento vai acontecer em um bar na rua 134, setor sul, a partir das 14h, e vai reunir DJs com carreiras longínquas e referência para as novas gerações. A programação musical é eclética e abrange diversos estilos da música eletrônica, como House, Techno, Drum And Bass, Downtempo, Disco, Minimal e afins.

Além da música, o bloco também vai contar com performances artísticas, intervenções visuais, oficinas, feira de artesanato e gastronomia. O objetivo é promover um espaço de integração, expressão e valorização da cultura eletrônica, que muitas vezes é marginalizada ou invisibilizada na sociedade.

O projeto foi idealizado por três artistas e agentes culturais com presença forte no segmento eletrônico de Goiânia: Liara, Tobeats e Roan. Eles contam que a ideia surgiu da vontade de fazer algo diferente no carnaval, que fugisse dos clichês e que mostrasse a potência e a diversidade da música eletrônica na cidade.

"O Forno Elétrico é um projeto que nasce da união de 11 coletivos que trabalham diariamente em prol da expansão da cultura da música eletrônica na capital goiana. É um projeto que busca mostrar que a música eletrônica é muito mais do que um estilo musical, é uma forma de arte, de expressão, de resistência e de transformação social", diz Liara, DJ e produtora com 9 anos de experiência, integrante do coletivo Selvática e do time internacional Wumanas.

Tobeats, DJ e produtor a 9 anos, representante da Festa Quarto, Locomotiva e locutor na Rádio Moov, destaca que o bloco também é uma forma de valorizar os artistas locais, que muitas vezes não têm o reconhecimento merecido. "O Forno Elétrico é um projeto que visa dar visibilidade e oportunidade para os artistas da cena eletrônica de Goiânia, que são muito talentosos e criativos, mas que muitas vezes não têm o espaço e o apoio que precisam para mostrar o seu trabalho", afirma.

Roan, conhecido como Nubreak, é um experiente produtor cultural, curador de arte, produtor musical e DJ ativo na cena desde 2006. Ele é o cérebro por trás de projetos notáveis como Lowbrow, QU3BRA e Goma. Ele ressalta que o bloco também é uma forma de celebrar a diversidade e a inclusão, que são valores fundamentais para a cultura eletrônica. "O Forno Elétrico é um projeto que busca criar um ambiente de respeito, tolerância e alegria, onde todos são bem-vindos, independentemente de sua origem, gênero, orientação sexual, classe social ou estilo musical. É um projeto que busca mostrar que a música eletrônica é para todos e que pode ser um instrumento de união e de emancipação", declara.

O palco estará repleto de talentos, incluindo CADELASOUNDSYSTEM, VORAZ, QUARTO, SEROTO9, ANTICOOL, QU3BRA, LOCOMOTIVA, HÍBRIDA, TECHNU13, MAUSOLEU e MIXADA, proporcionando quase 12 horas de batidas contagiantes, envoltas em um brilho característico de glitter.

A pluralidade se destaca não apenas na música, mas também na diversidade de apresentações. Quase 20 performances estão programadas, trazendo DJs e representantes de coletivos que colaboram para fazer desta edição de estreia uma experiência verdadeiramente memorável. Nomes como Barats, Big Chacal, Cadelacéu, Caveira, Digitttal, Indose, La Princess Mila, Liara, Malasangre, MBCX8, Nubreak, Pansani, Pod3st4, Os Girassom e Tobeats prometem enriquecer ainda mais a celebração, cada um contribuindo com sua energia única.

Além da vibrante programação musical, uma performance especial rouba a cena no bloco. Astra Barbosah, não-binário transmasculine multiartista e ativista da luta de gênero, é uma figura em destaque na cena Ballroom Goiana há quatro anos. Integrante da House Of Cyclone, Astra vai representar a Locomotiva com variações envolventes de Voguing Performance, prometendo uma experiência visual e artística única para os espectadores.

O bloco promete ser uma experiência inesquecível para os amantes da música eletrônica e para quem quer conhecer mais sobre essa cultura. O evento é gratuito e aberto ao público, mas os organizadores pedem que os participantes levem 1kg de alimento não perecível, que será doado para uma instituição de caridade. **(Especial para O Hoje)**

SERVICO
Bloco Forno Elétrico
Quando: 10 de fevereiro
Onde: Rua 134, Setor Sul - Goiânia
Horário: 14h
Entrada gratuita

Serão quase 12 horas de batidas contagiantes com talentos como CADELASOUNDSYSTEM, VORAZ, QUARTO, em experiência memorável

Divulgação

O evento ocorre no Centro Cultural Oscar Niemeyer entre os dias 12 e 14 de abril

Goiânia Noise Festival: anunciadas principais atrações

A 28ª edição contará com mais de 40 shows divididos em dois palcos, além da volta do Estúdio Noise, uma espécie de terceiro palco onde artistas tocam e gravam ao vivo

Letícia Leite

Foram divulgadas nesta semana as principais atrações do 28º festival Goiânia Noise, que será realizado entre os dias 12 e 14 de abril, no Centro Cultural Oscar Niemeyer. Entre os nomes divulgados pela produtora Monstro Discos, responsável pela organização, estão os pernambucanos da Nação Zumbi (que este ano celebra 30 anos do clássico disco Da Lama ao Caos) e do Devotos, os goianos do Boogarins, as bandas indie Terno Rei, Francisco El Hombre e Rancore, a cantora Letrux e os grupos de heavy metal Krisiun e Nervosa.

A edição deste ano contará com mais de 40 shows divididos em dois palcos, além da volta do Estúdio Noise, uma espécie de terceiro palco onde artistas tocam e gravam ao vivo. A primeira noite, na sexta-feira, dia 12 de abril, contará com apresentações das bandas Nação Zumbi, Francisco El Hombre, Devotos e Krisiun. Já no sábado, dia 13, será a vez do Terno Rei, Letrux e Nervosa. Para encerrar, dia 14 de abril, subirão aos palcos os grupos Boogarins e Rancore.

"Ainda iremos anunciar outros artistas e novidades, mas esses são, basicamente, os headliners de cada noite", explica Leo Bigode, criador e produtor do festival. "O line up é bem diversificado, com bandas de vários estilos, linguagens e gerações e tudo misturado, como sempre fizemos".

De volta ao Oscar Niemeyer, o Goiânia Noise contará com uma tradicional estrutura de shows intercalados em dois palcos montados no Palácio da Música e na Esplanada. A área externa receberá também bares, praça de alimentação, uma feira de artigos pop e o Estúdio Noise.

O 28º Goiânia Noise Festival conta com apoio da Equatorial, via Lei Goyazes, e do Governo de Goiás. Os ingressos estarão à venda já na próxima semana através do site (bilheteriadigital.com) e haverá descontos para quem doar 1 litro de leite, a exemplo do que aconteceu na edição do ano passado. Todo o leite arrecadado será encaminhado para a Organização das Voluntárias de Goiás (OVG). Mais informações podem ser obtidas nas redes oficiais do festival. **(Especial para O Hoje)**

A edição deste ano contará com mais de 40 shows divididos em dois palcos

SERVIÇO
28º Edição do Goiânia Noise Festival
Quando: 12, 13 e 14 de abril
Onde: GO-020, Chácaras Alto da Glória - Goiânia
Ingressos: bilheteriadigital.com

LIVRARIA

Teia de escolhas: por que sofre a humanidade?

Aos 74 anos, química e escritora Alvarina Nunes expõe as consequências dos desastres desencadeados pelas ações humanas

A química Alvarina Nunes, 74 anos, acompanhou mudanças climáticas, tecnológicas, científicas e presenciou grandes transformações na dinâmica geopolítica mundial. Em meio às observações sobre a condição humana, agora ela volta a atenção para as consequências desastrosas dos atos humanos no livro 'Por que sofre a humanidade?'.

A escritora gaúcha confronta a aparente inércia diante de promessas não cumpridas e explora temas como loucura, pecado, mentiras e insensibilidade humana. Alvarina adverte sobre os perigos de negligenciar a vida espiritual e denomina a atitude como uma espécie de 'cegueira'. Em meio às observações, a autora ressalta uma aparente contradição: embora os seres humanos detenham tecnologias de ponta, a presença de um profundo vazio existencial é inegável.

Estamos no ápice das tecnologias de última geração. Tudo agora está ao alcance das mãos. No entanto, apesar da aparente facilidade, as pessoas estão repletas de coisas, mas com corações vazios. A intimidade com Deus está corrompida, e essa confusão se reflete em nosso entorno. (Por que sofre a humanidade?, p. 64)

Ao olhar para o mundo contemporâneo, Alvarina relaciona as calamidades que assolam a Terra, desde guerras e desastres naturais até pandemias, com o afastamento das pessoas da espiritualidade genuína. Contudo, não se limita a uma narrativa de desolação. 'Por que sofre a humanidade?', terceiro livro publicado pela autora, convida os leitores a refletirem sobre as causas destas tragédias e propõem caminhos de esperança e renascimento.

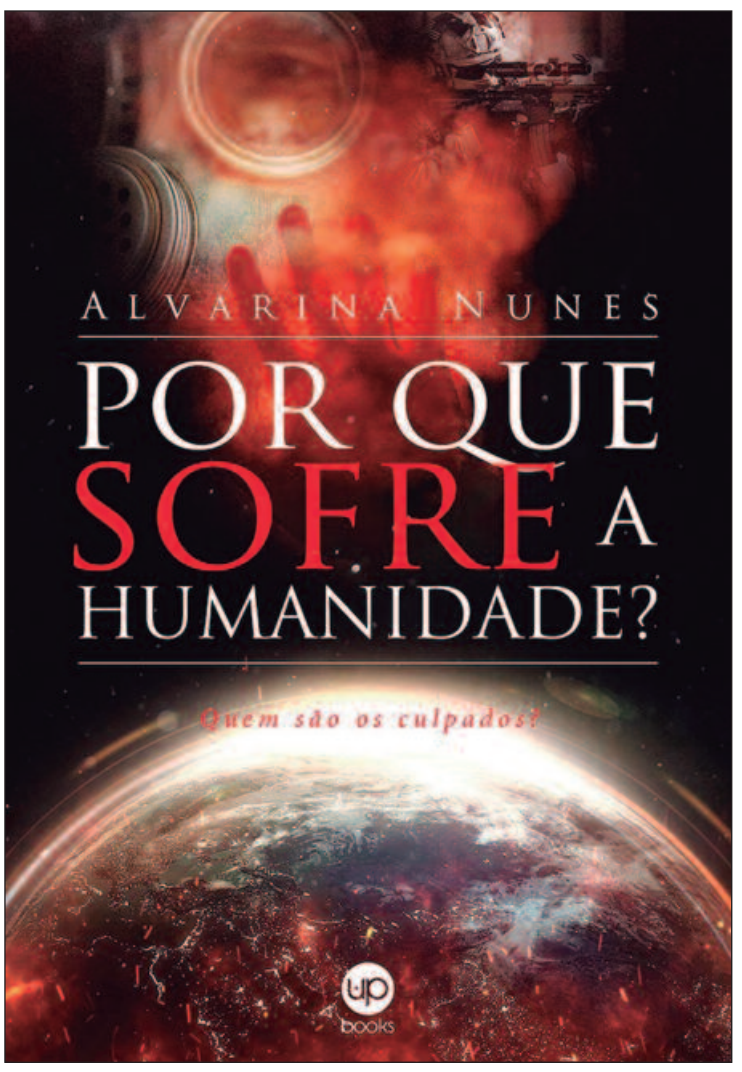

A autora

Alvarina Nunes é formada em Química, tendo trabalhado anos nesta área, e em Teologia. É autora de vários cursos profissionalizantes e de e-books, bem como do livro 'Tesouros escondidos' e 'Com Deus é assim'. Participou de vários projetos literários, inclusive poesias, e escreveu para alguns jornais cristãos. Alvarina tem uma vida de proximidade com Deus e tem por hábito ler a Bíblia todos os anos. Neste livro ela atendeu a um chamado de Deus para um alerta a toda a humanidade. **(Especial para O Hoje)**

A escritora gaúcha confronta a aparente inércia diante de promessas não cumpridas e explora temas como loucura, pecado, mentiras e insensibilidade humana

RESUMO DE NOVELAS

Jezabel
Raquel corre pelas ruas de Samaria e tropeça em Micaías. Ela se joga em seus braços, tremendo de medo. Leah vem em seguida e tenta explicar o que aconteceu. Micaías abraça Raquel e a conduz para casa. Acabe ordena que Queila e Baruch fiquem na casa de Barzilai e Jezabel fica enfurecida. Raquel revela o que aconteceu com ela na noite em que desobedeceu seu pai e Micaías. Raquel revela que está grávida. Barzilai pede Queila em casamento.

Elas por Elas
Helena se revolta contra o casamento de Sérgio e Míriam, e Giovanni afirma que descobrirá o que está por trás da armação. Lara cede à chantagem de Roberto para proteger Yeda, e ambas perdem o emprego no escritório. Helena pede ajuda a Roberto para impedir o casamento de Sérgio e Míriam. Roberto garante a Vilma que acabará com todas as chances de Lara retomar sua carreira. Carol tranquiliza Jonas sobre seu tratamento.

Fuzuê
Merreca vê César e Julião juntos. Nero propõe uma reunião para decidir sobre o lançamento da coleção de Luna. Preciosa não aceita a decisão de Bebel. Jefinho se separa de Selena. Merreca conta para Luna sobre o encontro de Julião e César. Lampião e Jefinho lamentam o rumo de seus relacionamentos. Bebel decide vender suas cotas da joalheria, e César se surpreende. Luna decide deixar a sociedade da Conde de Montebello e oferece suas cotas a Bebel.

A Infância de Romeu e Julieta
Mini avisa as crianças do Pedalzera que eles precisam da autorização dos pais para continuar treinando no CEC. Enzo fala para Amanda que Bernardo é a solução mais óbvia para salvar Téo. Sem saber que Vitor armou para Pórcia, Vera fica brava por Pórcia encomendar muitos produtos que já tinham no estoque. Bassânio pergunta para Domitila como foi o término com Daniel, sendo que eles não acabaram o namoro.

Renascer
Mariana e João Pedro trocam um beijo, mas Mariana diz que prefere tê-lo apenas como irmão. José Inocêncio aconselha João Pedro a não se envolver com Mariana. Inácia comenta com Chico que Mariana foi a pior armadilha que Belarmino preparou para José Inocêncio. Mariana reclama do beijo que recebeu de João Pedro. José Venâncio não fica animado com a festa surpresa organizada por Eliana e Eriberto para seu aniversário.

AGENDA CULTURAL

EVENTOS

Parque dos dinossauros

A Praça de Eventos do Araguaia Shopping, no piso 1, está com uma nova atração infantil: o Parque dos Dinossauros. O circuito de atividades cheio de aventuras estará disponível até 10 de março, das 8h30 às 22h, prometendo ser um destino de muita diversão para visitantes de todas as idades. O Parque oferece uma série de atividades interativas, incluindo casa na árvore, escorregador, torres com passagem, tobogã e piscina de bolinhas gigantes com mais de 100 mil bolas. Os valores para desfrutar desta experiência variam conforme o tempo de permanência: R$ 20 por 15 minutos, R$ 25 por 30 minutos e R$ 45 por uma hora completa de diversão. Quando: até 10 de março. Onde: R. 44, Nº 399, St. Central - Goiânia. Horário: 8h30.

Oficinas infantis de Carnaval

As crianças que passarem pelo Órion Shopping durante a tarde até o dia 8 de fevereiro, das 13h às 17h, podem participar de oficinas infantis para a produção de máscaras de Carnaval e também do camarim para a realização de maquiagens divertidas. A participação é gratuita e por ordem de chegada, tudo com o tema carnavalesco para que os pequenos entrem no clima da folia. Quando: até 8 de fevereiro. Onde: Av. Mutirão, St. Marista - Goiânia. Horário: 13h. Entrada gratuita.

Divulgação

Parque oferece atividades interativas, como casa na árvore, escorregador e piscina de bolinhas com mais de 100 mil bolas

Piscina de Bolinhas Magic Unicorn

O universo mágico da Piscina de Bolinhas é sempre uma boa pedida para aproveitar as férias. Pensando nisso, até o dia 29 de fevereiro, a Praça da Cúpula, no piso 1, do Flamboyant Shopping Center, exibe uma piscina gigante com a assinatura da Magic Games, com valor de R$ 40 (30 minutos). Nesta temporada, a interação fica por conta do encantador universo dos unicórnios. A estrutura compreende cerca de 175 mil bolinhas e um inflável gigante, contemplando atrações como castelo e escorregador. Ampliando as opções de lazer para curtir em família ou na companhia dos amigos, o espaço ainda traz pula-pula. De segunda a sábado das 10h às 21h30 e domingos e feriados das 14h às 19h30. Quando: até o dia 29 de fevereiro. Onde: Av. Dep. Jamel Cecílio, Nº 3300, Jardim Goiás - Goiânia. Horário: 10h e 14h.

Parque de diversão

Para a diversão da criançada nas férias, o Passeio das Águas Shopping recebe neste período de fim de ano e férias o tradicional Ita Center Park. Situado no estacionamento descoberto verde, com aproximadamente 7 mil metros quadrados. A temporada funciona de segunda à sexta, das 17h às 23h, e aos finais de semana e feriados, das 15h às 23h. As opções vão desde brinquedos para crianças até os que gostam de muita adrenalina, em um verdadeiro show de luzes e cores. Quando: segunda à domingo. Onde: Av. Perimetral Norte, Nº 8303, Fazenda Caveiras - Goiânia. Horário: 15h e 17h.

Martim Cererê recebe programação de Carnaval desde o dia 2 de fevereiro

Quem busca programação alternativa para aproveitar o Carnaval 2024 em Goiânia tem encontro marcado no Centro Cultural Martim Cererê. O pré-Carnaval do Festival Mafuá começou na última sexta-feira (2). No domingo (4), o evento reuniu artistas regionais de diversos estilos musicais e oficinas. A entrada foi gratuita, e teve limitação de público. A organização do evento pediu aos foliões que usassem trajes carnavalescos. O festival Mafuá contou com apoio do governo de Goiás, por meio do Fundo de Arte e Cultura (FAC), da Secretaria de Estado da Cultura (Secult).

Já nesta semana, no sábado de Carnaval (10), é a vez do Grito Goiânia voltar mais forte que nunca, reparginado e com muitas novidades. A programação inclui rock, pop, eletro funk e rap. A partir das 16h, os foliões vão cantar e dançar ao som dos DJs Tubas, MC Lozin, Maaju, Bárbara Novais, Dan-Better, Cadelacéu e Big, além de paredão de som e palco comandado pela rádio Moov FM (101,7). O valor da entrada é a doação de 1 litro de leite de caixinha por pessoa. O Grito Goiânia é destinado a maiores de 18 anos e a permanência de menores de idade só será permitida se estiverem juntos com os pais ou responsáveis legais, durante todo o evento.

Divulgação

Quem busca programação alternativa para aproveitar o Carnaval 2024 em Goiânia tem encontro marcado no final de semana

Já os amantes do Rock'roll vão pular carnaval no domingo (11), no Carnametal 2024. A programação começa às 16h e se estende até 21h30, com shows das bandas Torture Squad (SP), Bloodskin Slayer Tribute Band Brazil (DF), Metabolic - Slipknot Cover (DF), Suttura (GO) e Prostíbulos (Anápolis).

SERVIÇO
Grito Goiânia e Carnamental
Quando: 10 e 11 de fevereiro
Onde: Tv. Bezerra de Menezes, Setor Sul - Goiânia
Horário: 16h

CELEBRIDADES

Dado Dolabella detona Davi em defesa de Wanessa Camargo

Em uma noite intensa de polêmicas, Dado Dolabella não poupou críticas a Davi, participante do BBB 24, em defesa de sua namorada Wanessa Camargo. O ator expôs uma lista de acusações, incluindo agressividade, manipulação e homofobia, instigando empatia do público ao provocar: 'Imagine se fosse você'. Dado recordou a primeira falha de Davi, destacando a mistura inadequada de carnes no feijão no primeiro dia. Além disso, apontou casos de assédio, homofobia e estratégias de manipulação, finalizando com a acusação de mentira sobre comentários relacionados às preferências entre camarote e pipoca. (OFuxico, Esther Rocha)

Vanessa Lopes reaparece após desistir do BBB 24

Vanessa Lopes surpreendeu os telespectadores ao desistir do BBB 24 em 19 de janeiro, citando problemas psicológicos. Após uma conversa com outros participantes, a influenciadora apertou o botão de desistência, deixando seus colegas atônitos. Desde então, ela estava reclusa, focando na saúde mental. Ontem (6), Vanessa reapareceu nas redes sociais, sorridente em uma foto compartilhada por seu pai, Alisson Ramalho, indicando uma recuperação gradual e o apoio da família. Os fãs expressaram alegria ao vê-la bem novamente. (OFuxico, Raphael Araújo)

Instagram/@vanessalopesr

Zilu Godói chega a São Paulo para cuidar dos netos

Zilu Godói, aos 64 anos, desembarcou em São Paulo nesta terça-feira com malas repletas de grifes para assumir uma missão especial: cuidar dos netos enquanto Wanessa participa do BBB 24. Deixando para trás os Estados Unidos, onde seu programa online 'Coisas de Zilu' ganha destaque, a matriarca mostra que a logística familiar é uma dança de datas bem ajustada. Entre Rio e SP, ela equilibra trabalho e família, provando que distância e agenda apertada não são obstáculos para o amor materno. (OFuxico, Esther Rocha)

Zeca Pagodinho lança navio para festejar 40 anos de samba

Zeca Pagodinho, ícone do samba, celebrará 40 anos de carreira com um cruzeiro temático em parceria com a PromoAção. De 6 a 9 de dezembro de 2024, mais de 5 mil sortudos partiram do Porto de Santos para 72 horas de música e alegria a bordo do MSC Seaview, palco flutuante de luxo. O evento conta com a participação de amigos como Vanessa da Mata e Jorge Aragão, transformando o oceano em um mar de ritmos brasileiros. O navio oferecerá não apenas samba, mas também um verdadeiro resort com piscinas, bares, teatro e discoteca, garantindo conforto e segurança em acomodações de primeira classe. O registro em DVD marcará esse momento único na trajetória de Zeca Pagodinho. (OFuxico, Esther Rocha)

HORÓSCOPO

ÁRIES
(21/3 - 20/4)

Prepare-se para um dia de liderança e iniciativa no trabalho. Você poderá se sobressair e ganhar a admiração dos seus superiores. No amor, mantenha a calma e a compreensão com seu parceiro.

TOURO
(21/4 - 20/5)

O dia será de foco e cuidado com suas finanças. Você poderá fazer um bom negócio ou guardar dinheiro para um sonho futuro. No entanto, não deixe de se divertir e relaxar um pouco. No amor, você estará irresistível e sedutor.

GÊMEOS
(21/5 - 20/6)

Aproveite a energia de comunicação e sociabilidade que o dia traz. Você poderá fazer novos amigos, aprender coisas novas e expressar suas ideias com clareza. No amor, você estará mais versátil e curioso.

CÂNCER
(21/6 - 21/7)

Você estará mais emotivo e sensível, o que pode afetar seu humor e sua autoestima. Procure se cercar de pessoas que te apoiam e te fazem bem. No amor, você estará mais carente e romântico.

LEÃO
(22/7 - 22/8)

Você estará mais confiante e otimista, o que te ajudará a enfrentar os desafios e as oportunidades que surgirem. Você poderá brilhar em alguma atividade criativa ou artística. No amor, você estará mais generoso e apaixonado.

VIRGEM
(23/8 - 22/9)

O dia será de organização e detalhismo, o que te permitirá resolver problemas e melhorar sua produtividade. Você poderá se dedicar a algum projeto pessoal ou profissional que exija planejamento e precisão.

LIBRA
(23/9 - 22/10)

Aproveite a energia de diplomacia e harmonia que o dia traz. Você poderá fazer acordos, parcerias e negociações vantajosas. No amor, você estará mais charmoso e sedutor.

ESCORPIÃO
(23/10 - 21/11)

Prepare-se para um dia de intensidade e profundidade, o que te levará a buscar mais significado e propósito em sua vida. Você poderá se envolver em assuntos misteriosos, ocultos ou espirituais. No amor, você estará mais ciumento e possessivo.

SAGITÁRIO
(22/11 - 21/12)

Você estará mais aventureiro e expansivo, o que te motivará a explorar novos horizontes e ampliar seus conhecimentos. Você poderá viajar, estudar ou se envolver em alguma causa social ou filosófica. No amor, você estará mais alegre e divertido.

CAPRICÓRNIO
(22/12 - 20/1)

Você estará mais responsável e disciplinado, o que te ajudará a cumprir seus deveres e alcançar seus objetivos. Você poderá receber algum reconhecimento ou recompensa por seu esforço e dedicação. No amor, você estará mais sério e comprometido.

AQUÁRIO
(21/1 - 19/2)

O dia será de inovação e originalidade, o que te permitirá criar soluções criativas e diferentes para os problemas e desafios que enfrentar. Você poderá se destacar em alguma atividade tecnológica ou científica.

PEIXES
(20/2 - 20/3)

Você estará mais intuitivo e imaginativo, o que te levará a ter insights e visões que podem te inspirar ou orientar. Você poderá se dedicar a alguma atividade artística ou terapêutica. No amor, você estará mais sensível e compassivo.

Sete meses de programação gratuita

O espaço Esparta completa dez anos este ano e realiza os espetáculos 'Te encontro no Esparta', no dia 24 de fevereiro, com Sarau na Lua, e 'Mágoas', um dos trabalhos que integra a programação

Divulgação

Este projeto conta com apoio do Fundo de Arte e Cultura de Goiás

Letícia Leite

Com o compromisso de oferecer uma programação que tivesse arte inclusiva e sustentável, a sede da Cia Corpo na Contramão, Esparta Arte e Cultura, vai oferecer entre fevereiro e agosto uma programação cultural diversa e gratuita para o público de Goiânia. O projeto 'Te Encontro no Esparta' oferece uma agenda com espetáculos para crianças e adultos, saraus para toda a família, apresentações em libras e oficinas para todos os níveis de habilidade. O Sarau na Lua abre essa agenda de atividades, no sábado, 24 de fevereiro, às 20h, no Esparta Arte e Cultura, localizado no Jardim Atlântico.

O evento oferece microfone aberto: todas as pessoas podem participar cantando, lendo poemas ou performando. Também há aparelhos circenses disponíveis para números. A entrada é gratuita e é permitido levar a própria bebida. Este projeto conta com apoio do Fundo de Arte e Cultura de Goiás.

O 'Sarau na Lua' existe há oito anos e reúne artistas de diversas áreas. "Essa diversidade faz deste evento um espaço de experimentação e troca de experiências. É um momento privilegiado de trocarmos com artistas e a com a comunidade", comenta a diretora Lua Barreto. O evento recebeu menção do Governo do Estado de Goiás e do Conselho Estadual de Cultura no Diploma de Destaque Cultural do Ano 2022, em nome da diretora Lua Barreto. O sarau acontecerá novamente nos dias 20 de abril e 22 de junho.

A programação

No mês de março o projeto vai oferecer performances de circo e oficinas de jogos circenses no Parque Cascavel, às 14h. A oficina ensina às crianças a aproveitar materiais alternativos como sacos plásticos, garrafas e serragem para construir seus próprios malabares, promovendo a consciência ambiental. No mesmo dia, às 17h, será apresentado 'Mocotó Oooohhh' no Esparta Arte e Cultura e conta com tradução em libras.

Neste espetáculo de magia cômica, o ator Marcelo Marques interpreta o palhaço Mocotó. Ele está de volta com suas trapalhadas e desta vez aparece do nada, procurando o mágico Oooohhh, que desapareceu bem no meio de uma apresentação. Mas quem já conhece esse palhaço sabe que toda vez que ele resolve fazer algo novo isso termina em muita confusão e risos.

Em maio serão apresentados 'Inspira' e 'Mágoas' no Espaço Esparta. Os solos serão apresentados no dia 25 de maio em duas sessões: às 20h e às 20h30. 'Inspira', com Thaísa Santoth e 'Mágoas', com Luís Rick são os dois primeiros solos do projeto "Sombras" foi um processo criativo realizado durante a pandemia a partir do estudo dos chakras e das partilhas pessoais acerca do período de isolamento. As cenas possuem duração de trinta minutos e acontecem ao mesmo tempo, porém em diferentes lados do espaço cênico.

No dia 15 de junho, às 14h, será oferecida a oficina de circo e expressão no Espaço Esparta, que promove um encontro entre as atividades circenses e o teatro, trabalhando a partir de jogos circenses e jogos teatrais. No dia 3 de agosto essa oficina será oferecida novamente. Em julho, no dia 27, será apresentado 'Sem Asas', às 20h, também no Esparta Arte e Cultura. No dia 10 de agosto será oferecida novamente a oficina de jogos circenses, além de performances circenses no Parque Cascavel, às 10h. Em seguida, será apresentado o espetáculo infantil 'Dangerosíssima Viagem', às 18h, no Esparta. **(Especial para O Hoje)**

SERVIÇO
Primeiro Sarau na Lua do projeto 'Te Encontro no Esparta'
Quando: 24 de fevereiro
Onde: Rua da Astéria, Jardim Atlântico - Goiânia
Horário: 20h
Entrada gratuita

CINEMA

Divulgação

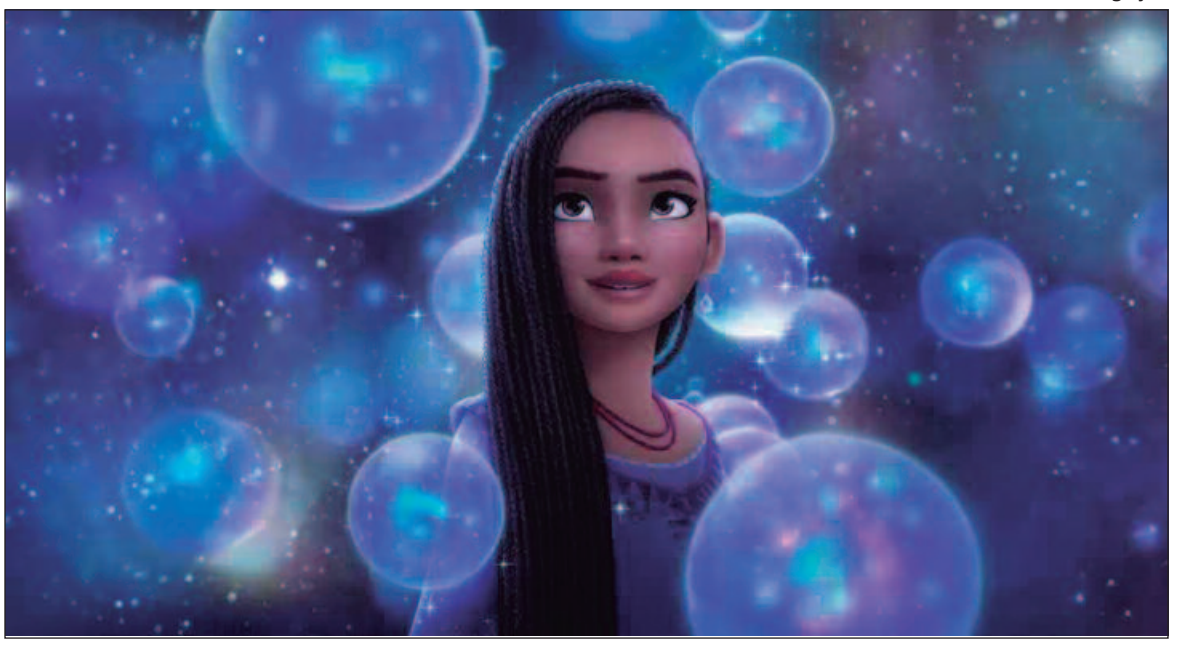

No reino mágico de Rosas, Asha faz um desejo tão poderoso que é atendido por uma força cósmica: uma pequena esfera de energia ilimitada chamada Star

ESTREIAS

Argylle - O Superespião (Argylle, 2024, EUA) Duração: 2h 19min. Direção: Matthew Vaughn. Elenco: Henry Cavill, Bryce Dallas Howard, Sam Rockwell. Gênero: Ação, Suspense. Elly Conway escreve romances sobre um agente secreto que tem a missão de desvendar um sindicato global de espionagem. Cinemark Flamboyant: 15h45, 18h45, 21h40. Cinemark Passeio das Águas: 14h50, 17h45, 19h15, 20h45, 22h10. Kinoplex Goiânia: 15h30, 18h30, 21h10. Cineflix Aparecida: 16h05, 19h, 21h40, 22h. Moviecom Buriti: 16h30, 19h, 21h10.

O Mal que Nos Habita (Cuando Acecha la Maldad, 2023, Argentina) Duração: 1h 39 min. Direção: Demián Rugna. Elenco: Ezequiel Rodríguez, Demián Salomón, Silvina Sabater, Gênero: Terror. O filme acompanha dois irmãos que encontram um homem possuído por um demônio, prestes a dar à luz ao mal que carrega, em uma aldeia remota. Cinemark Passeio das Águas: 16h55, 21h50. Kinoplex Goiânia: 21h10, Moviecom Buriti: 17h50, 21:50.

Pobres Criaturas (Poor Things, 2023, EUA) Duração: 2h 21min. Direção: Yorgos Lanthimos. Elenco: Emma Stone, Mark Ruffalo, Willem Dafoe. Gênero: Comédia, Drama, Mistério, Romance. A jovem Bella Baxter é trazida de volta à vida pelo cientista Dr. Godwin Baxter. Querendo ver mais do mundo, ela foge com um advogado e viaja pelos continentes. Livre dos preconceitos de sua época, Bella exige igualdade e libertação. Cinemark Flamboyant: 17h30, 20h40. Kinoplex Goiânia: 15h, 17h50, 20h40.

Gato Galáctico e o Feitiço do Tempo (Gato Galáctico e o Feitiço do Tempo, 2024, Brasil) Duração: 1h 30min. Direção: Rodrigo Zanforlin. Elenco: Adriano Arbool, Gabriela Cywinski, Blota Filho. Gênero: Fantasia, Infantil. Uma nova aventura cheia de mistério com o Gato Galáctico! Roni ganha um relógio mágico e vai parar num vilarejo enfeitiçado, onde as crianças estão desaparecendo. Cineflix Aparecida: 16h40.

EM CARTAZ

Anatomia de Uma Queda (Anatomie d'une chute, 2024, França) Duração: 2h 31min. Direção: Justine Triet. Elenco: Sandra Huller, Swann Arlaud, Milo Machado-Graner. Gênero: Policial, Drama, Crime, Suspense. Durante o último ano, Sandra, uma escritora alemã, e Samuel, seu marido francês, viveram juntos com Daniel, o filho de 11 anos do casal, em uma pequena e isolada cidade nos Alpes. Cinemark Passeio das Águas: 18h25, 21h35.

Meninas Malvadas: O Musical (Mean Girls, 2024, EUA) Duração: 1h 53min. Direção: Samantha Jayne. Elenco: Angourie Rice, Jon Hamm, Renné Rapp. Gênero: Comédia, Musical. Uma nova aluna do ensino médio enfrenta a ira de uma garota popular e de seus amigos. Kinoplex Goiânia: 13h30h.

Minha Irmã e Eu (Minha Irmã e Eu, 2023, Brasil). Duração: 1h 55min. Direção: Susana Garcia. Elenco: Ingrid Guimarães, Tatá Werneck, Arlete Salles. Gênero: Comédia. As irmãs Mirian e Mirelly nasceram em Rio Verde, no interior de Goiás. Elas não realizaram o sonho da mãe, Dona Márcia, de se tornarem uma dupla sertaneja. Cinemark Flamboyant: 17h50, 20h20. Cinemark Passeio das Águas: 15h30, 18h19. Kinoplex Goiânia: 18h50. Moviecom Buriti: 18h10, 21h45.

Nosso Lar 2: Os Mensageiros (Nosso Lar 2: Os Mensageiros, 2024, Brasil) Duração: 1h 50min. Direção: Wagner de Assis. Elenco: Edson Celulari, Fábio Lago, Aline Prado. Gênero: Drama. Um grupo de espíritos mensageiros liderados por Aniceto, entre eles, o médico André Luiz, recebe a missão de ir à Terra para ajudar no resgate de três protegidos cujas histórias interligadas estão prestes a fracassar. Cinemark Flamboyant: 16h, 17h15, 18:30, 19:45, 21h. Cinemark Passeio das Águas: 17h30, 18h40, 20h, 21h10. Kinoplex Goiânia: 14h, 16h20, 18h40, 21h. Cineflix Aparecida: 16h30, 19h20, 21h50. Moviecom Buriti: 17h, 19h15, 21h30. Cinex Oscar Niemeyer: 18h45, 21h.

Todos Menos Você (Anyone But You, 2024, EUA) Duração: 1h 44min. Direção: Will Gluck. Elenco: Sydney Sweeney, Glen Powell, Alexandra Shipp. Gênero: Comédia, Romance. Bea e Ben, dois antigos colegas de faculdade, são forçados a conviver quando recebem o convite do casamento de um amigo em comum. Cinemark Flamboyant: 19h, 21h30. Cinemark Passeio das Águas: 19h20. Kinoplex Goiânia: 14h10, 16h30, 18h50, 21h20. Cineflix Aparecida: 19h10. Moviecom Buriti: 16h50, 20h30.

Wish: O Poder dos Desejos (Wish, 2023, EUA) Duração: 1h 42min. Direção: Chris Buck, Fawn Veerasunthorn. Elenco: Ariana DeBose, Chris Pine, Alan Tudyk. Gênero: Animação, Aventura, Família. No reino mágico de Rosas, Asha faz um desejo tão poderoso que é atendido por uma força cósmica: uma pequena esfera de energia ilimitada chamada Star. Cinemark Passeio das Águas: 16h30. Kinoplex Goiânia: 18h20.

Mamonas Assassinas: O Filme (Mamonas Assassinas: O Filme, 2023, Brasil) Duração: 1h 35min. Direção: Edson Spinello. Elenco: Ruy Brissac, Robson Lima, Adriano Tunes. Gênero: Comédia, Drama. Os amigos Dinho, Júlio, Bento, Sérgio e Samuel se juntam para formar um dos grupos mais inesperados e inicialmente desacreditados pelo grande público, os Mamonas Assassinas. Kinoplex Goiânia: 18h40.

Negócios

FreePik

Goiás registrou 285.264 trabalhadores vinculados à economia criativa

Economia criativa se torna valiosa para pequenos negócios no Carnaval

Preparação é chave para sucesso das empresas no período de festa dos foliões

Isadora Miranda

O Carnaval, além de uma época de muita alegria, representa, também, um momento de oportunidades para pequenos empreendedores. Assim, o setor de economia criativa, responsável por englobar 56 vertentes do empreendedorismo, exerce grande relevância durante as festas carnavalescas — de acordo com dados fornecidos pelo Observatório do Itaú Cultural, em 2023, Goiás registrou 285.264 trabalhadores vinculados à economia criativa. Em relação a 2022, quando havia 220.465 profissionais registrados, houve um aumento de 29% no setor. Além disso, o Estado goiano ocupa a sexta posição no ranking que mede o impacto da economia criativa no Produto Interno Bruto (PIB), contando com 3,96% de participação.

Entretanto, para rentabilizar seu negócio, é de extrema importância que o empreendedor reconheça a capacidade que seus negócios podem atingir. Por isso, de acordo com Felipe Abreu, gestor do Núcleo de Economia Criativa da Gerência de Competitividade do Sebrae-MT, é essencial que o empreendedor se programe ao longo de todo ano para que consiga lucrar durante o Carnaval.

"Temos um perfil majoritariamente informal nessas cadeias produtivas e eles muitas vezes não veem a formalização do trabalho como oportunidade de negócio. Embora talentosos e criativos, muitos empreendedores enfrentam desafios para estruturar seus negócios de maneira consistente e responsável e acabam se afastando do Carnaval. Pensando nisso, a equipe do Sebrae-MT já entrou no circuito para alinhar com eles estratégias e direcionamentos voltados a essas questões. Já fizemos uma primeira reunião e seguiremos com processos de validação e constituição de soluções para esse setor", destacou Abreu.

O setor

A economia criativa se expande aos mais diversos meios: moda, cinema, editoria, rádio, TV e tudo aquilo que referente ao âmbito da criatividade. De acordo com dados do Observatório Itaú Cultural, o primeiro trimestre de 2023 fechou com 7,2 milhões trabalhadores em atividade no país. No ano passado, o setor da indústria e cultura criativas, por sua vez, obteve um aumento de 3% em relação a 2022.

Em 18 de julho de 2023, em uma transmissão semanal, o presidente Luiz Inácio Lula da Silva (PT) ressaltou a importância do investimento na área da cultura, que corrobora para a geração de empregos. "Dinheiro em cultura não é gasto, é investimento. O Ministério da Cultura não existia mais e nós o recriamos. Temos a Lei Paulo Gustavo e a Lei Aldir Blanc com investimentos recordes. Vamos criar comitês em cada capital para sair do eixo Rio-São Paulo. É preciso pensar a cultura também do ponto de vista econômico, quantos empregos gera", afirmou o chefe do Executivo.

Gastos durante o Carnaval

Em concordância com pesquisa realizada pelo Sebrae-MT, o gasto médio previsto é de R$ 320 por pessoa participante das festas. No geral, alimentação possui um peso de 72% na conta, enquanto adereços e fantasias representam 15% dos gastos. Portanto, o papel do pequeno empreendedor mostra expressiva influência na esfera econômica. Segundo Abreu, a formalização dos pequenos empresários é muito importante para o bom êxito desses no mercado.

"O fortalecimento dos pequenos empreendimentos, seja na área de alimentação, figurinos, música ou turismo, é crucial para o desenvolvimento sustentável do mercado do Carnaval, especialmente considerando a interconexão entre essas áreas. Então, é muito importante que os empreendedores percebam sua importância como agentes influentes nesse mercado e busquem a formalização de seus negócios. A formalização não apenas garante acesso a recursos e financiamentos para impulsionar o crescimento, mas também permite a criação de uma rede de desenvolvimento que viabilize a atuação ao longo do ano, não apenas durante o período do Carnaval", assegurou o gestor do Núcleo de Economia Criativa do Sebrae-MT.

Disparidade

Mesmo sendo um período de valiosas oportunidades, os dados levantados pelo Observatório Itaú Cultural mostram algo alarmante: mulheres negras ganham, em média, três vezes menos do que homens brancos — esses recebem cerca de R$ 6,7 mil pelos postos ocupados. Mulheres brancas, por sua vez, recebem, em média, R$ 4 mil. **(Especial para O Hoje)**

6 EDITAIS

ESPÓLIO CARLOS HENRIQUE CANEDO (052.753.461-74), torna público que requereu a renovação da Licença Ambiental Simplificada na Secretaria de Agricultura e Meio Ambiente de Campo Alegre de Goiás para atividade de barramento, sito Fazenda Helena, Zona Rural, CAMPO ALEGRE DE GOIÁS - GO.
27799-07

IHS BRASIL CESSAO DE INFRAESTRUTURA S.A, inscrita no CNPJ 15.811.119/0001-11, torna público que requereu à Prefeitura Municipal de Senador Canedo/GO, a Licença Ambiental Prévia e de Instalação para Estação Rádio Base 62060022_GOSCQ09, implantada na Rua 04, Quadra 05, Lote 10, Loteamento Vila Bom Sucesso, Senador Canedo/GO - CEP: 75250-00.
27870

VERA CRUZ EMPREENDIMENTOS LTDA, inscrita com CNPJ 10.370.905/0001-07, tornam a público que requereu à Secretaria municipal de Meio Ambiente de Aparecida de Goiânia a **LICENÇA AMBIENTAL PRÉVIA E INSTALAÇÃO,** para a construção de um galpão logística, instalados na Alameda Aquino Porto Qd 06 Lt 02,3 All Park Polo Empresarial - Aparecida de Goiânia-GO. O empreendimento não se enquadra na resolução CONAMA 0001/86.
27872

QUALIMED COMERCIO LTDA toma público que requereu à Agência Municipal de Meio Ambiente - AMMA, a Licença Ambiental de Instalação e Operação, para a atividade de Comércio varejista de artigos médicos e ortopédicos e representações comerciais. Não foi determinado estudo de impacto ambiental.
27875

CARVÃO FLORESTA PRIME LTDA, torna público que **REQUEREU À Secretaria de Meio Ambiente do Município de Silvânia**, A **RENOVAÇÃO da** Licença Ambiental **SIMPLIFICADA p/ CARVOEJAMENTO**, na Faz. Boa Esperança, ZR – Silvânia- GO.
27876

CLÍNICA ROBÓTICA CAPILAR LTDA, torna público que requereu à Agência Municipal de Meio Ambiente – AMMA, licença ambiental de instalação e licença ambiental de operação para exercer a atividade médica ambulatorial com recursos para realização de procedimentos cirúrgicos na Rua T55, nº 755, Quadra 106 Lote 21, Casa 2, Setor Bueno, CEP.: 74.215-170, Goiânia-GO. Não foi determinado estudo de Impacto Ambiental.
27877

TRIBUNAL DE CONTAS DO ESTADO DE GOIÁS
AVISO DE LICITAÇÃO

O Agente de Contratação e Equipe de Apoio do TCE-GO, nomeados pela Portaria nº 229/2023, tornam público o Edital de Licitação do Pregão Eletrônico 001/2024, processo nº 202400047000066. Objeto: **Aquisição de aparelhos de ar condicionado split inverter**, critério **Menor Preço por Lote,** regido pela Lei Nacional nº 14.133/2021. A licitação será realizada no site https://www.gov.br/compras. Início de acolhimento de propostas: **08/02/2024 às 08:00h**. Data da sessão pública: **23/02/2024 às 09:00h.** O Edital poderá ser obtido no site: www.tce.go.gov.br. e na Plataforma do site https://www.gov.br/compras. Informações pelo telefone: (62) 3228-2696/2616 ou via e-mail: cpl@tce.go.gov.br.

Goiânia, 06 de fevereiro de 2024.
Artur Eduardo Lopes da Silva
AGENTE DE CONTRATAÇÃO
27864

ATA DE CONVOCAÇÃO DE ASSEMBLEIA ENTRE SÓCIOS DE SOCIEDADE LIMITADA

RAZÃO SOCIAL: **ANTONIO CARLOS E MARIANO LTDA**
CNPJ: **03.806.781/0001-02**
Por meio do seu representante Sr.º ANTONIO CARLOS CAMPI JUNIOR, torna público e CONVOCA todos os sócios, para participarem da ASSEMBLÉIA GERAL EXTRAORDINÁRIA, que será realizada dia 14/02/2024 (quatorze de fevereiro de dois mil e vinte e quatro), às 08:00 (oito) horas em primeira convocação, e não havendo quórum mínimo, em segunda convocação, às 09:00 (nove) horas, na sede da empresa, situada na Avenida Minas Gerais, nº. 676, Qd. 90, Lt. 4, Setor Campinas, CEP: 74.510-040 Goiânia-GO, com a seguinte Ordem do Dia:
- Deliberar a EXCLUSÃO DE SÓCIO conforme os Artigos 1.031 e 1.085 do Código Civil.
27879

ESTADO DE GOIÁS
PREFEITURA MUNICIPAL DE RIO VERDE
EXTRATO DE CONTRATO

Contrato nº 020/2024; Pregão Eletrônico nº 148/2023; Processo nº 106670/2023; Contratante: Prefeitura Municipal de Rio Verde GO; Contratada: H. S. Engenharia e Locações Ltda; Objeto: contratação de pessoa jurídica para locação de veículo pesado com motorista, para atender as necessidades da Secretaria de Infraestrutura e Desenvolvimento Urbano; Valor R$ 277.999,92 (duzentos e setenta e sete mil, novecentos e noventa e nove reais e noventa e dois centavos); Data da Assinatura: 22/01/2024; Data de Vigência: 01/02/2024 até 31/01/2025; Fundamentação Legal: termos da lei nº 8.666/93 e lei nº 10.520/2002.
0008

Edital de Comunicação

CLINICA HERA MEDICINA E ODONTOLOGIA LTDA, CNPJ: 06.172.007/0001-77, torna público que requereu à Agência Municipal do Meio Ambiente de Goiânia -AMMA as Licenças Ambientais de **instalação e operação** para: **Atividade odontológica e demais atividades do CAE e CNPJ, localizado no endereço AV PORTUGAL, Nº 869, Qd J-13, Lt 09, SI 01, CEP 74.140-020 St MARISTA, Goiânia - GO**
27878

PREFEITURA MUNICIPAL DE QUIRINÓPOLIS
AVISO DE ADIAMENTO DE
PREGÃO ELETRÔNICO Nº 004/2024

A Prefeitura Municipal de Quirinópolis, Estado de Goiás, por meio do Pregoeiro e Equipe de Apoio, tornam público para o conhecimento de todos os interessados que O Pregão Eletrônico visando o **Registro de Preços para futura e eventual Aquisição e Manutenção de aparelhos de Ar Condicionado, para atender as necessidades dos Fundos e Secretarias Municipais de Quirinópolis - GO** que seria realizado no dia **19 de fevereiro de 2024, às 09h00m,** no sítio eletrônico: http://bnc.org.br/, foi adiado para o dia 23/02/2024 no mesmo endereço eletrônico, segue as demais normas conforme descritas no Edital e Anexos do Pregão Eletrônico nº 004/2024. Os interessados poderão obter o Edital no seguintes endereços eletrônicos: http://www.quirinopolis.go.gov.br e http://bnc.org.br/.

Quirinópolis – GO, aos 06 dias do mês de fevereiro de 2024.
FILLIPE EMANUEL SICUPIRA MARTO
Pregoeiro
27778-05

FUNDO MUNICIPAL DE SAÚDE DE
RIO VERDE
ESTADO DE GOIÁS
EXTRATO DE ADITIVO DA ARP
PREGÃO ELETRÔNICO 023/2023 (SRP)

O Fundo Municipal de Saúde (FMS) de Rio Verde torna público o seguinte aditivo à **Ata de Registro de Preços nº 023/2023,** decorrente do **Pregão Eletrônico nº 023/2023:**
- PRIMEIRO TERMO ADITIVO para retificar os atos, considerar o fracasso e **EXCLUIR** o **ITEM 58 (SONDA NASOGÁSTRICA CURTA Nº 04),** atribuído inicialmente à empresa VFB BRASIL LTDA., inscrita no CNPJ sob o nº 30.949.099/0001-33.
Maiores informações em: www.rioverde.go.gov.br ou no Setor de Licitações do FMS - telefone: (64) 3602-8124, em horário de expediente.

Rio Verde - GO, 06 de fevereiro de 2024.
DJAN BARBOSA DE FREITAS
Gestor do FMS
0007

PREFEITURA MUNICIPAL DE RIO VERDE –
ESTADO DE GOIÁS
COMISSÃO DE PENALIDADES ADMINISTRATIVAS

A Prefeitura Municipal de Rio Verde – GO, através de sua Comissão de Penalidade Administrativa de acordo com as disposições legais e demais correlatas, NOTIFICADA a empresa URSA COMERCIAL LTDA, inscrita no CNPJ n. 26.828.908/0001-38, de que instaurou o Processo Administrativo de n. 001/2024, referente aos Pregões Eletrônico 085/2023, para apurar irregularidades apontadas em denúncia e que, em cumprimento aos Princípios Constitucionais do Contraditório e da Ampla Defesa, tem um prazo de 05 (cinco) dias, a partir dessa publicação para, caso queira, apresentar defesa. Os Interessados poderão obter maiores informações no site da Prefeitura Municipal de Rio Verde: www.rioverdegoias.com.br e na sala de Licitação, situada à Av. Presidente Vargas nº 3.215 – Vila Maria, CEP: 75905-900/Rio Verde – GO. Fones: (064)3602-8010/8070, em horário de expediente.

Rio Verde – Goiás, 06 de fevereiro de 2024.
Jairo Rosa Martins
Presidente/CPA
0006

LEOPOLDO BULHÕES CAETANO, inscrito no CPF 326.732.131-04, torna público que requereu da Agência Municipal do Meio Ambiente de Goiânia - AMMA, as Licenças Ambientais Prévia e de Instalação para construção de uma edificação vertical residencial multifamiliar, na Rua C135, Qd. 285, Lts. 08/11, St. Jardim América, Goiânia-GO. O empreendimento não se enquadra na Resolução CONAMA 001/86.
27882

FUNDAÇÃO DE APOIO À PESQUISA – FUNAPE
AVISO DE SELEÇÃO PÚBLICA DE FORNECEDORES Nº. 002/2024

A Fundação de Apoio à Pesquisa, por intermédio da Comissão de Seleção, torna público aos interessados que às 09h00min do dia 20/02/2024 estará realizando através da plataforma Zoom, o certame licitatório na modalidade SELEÇÃO PÚBLICA DE FORNECEDORES tipo MENOR PREÇO POR LOTE, para firmar TERMO DE COMPROMISSO por um período de 12 (doze) meses, tendo como objeto a aquisição de material para escritório e papelaria, em âmbito nacional, observando os preceitos legais em conformidade com o Decreto nº 8.241/2014. Data limite para acolhimento das propostas é até o dia 19/02/2024 às 16h30min. O edital e seus anexos encontram-se à disposição dos interessados gratuitamente no site www.funape.org.br.

Kaline Francisca da Costa - Presidente - Comissão de Seleção
27867

FUNDO MUNICIPAL DE SAÚDE DE
RIO VERDE
ESTADO DE GOIÁS
EXTRATO DE ADITIVO DA ARP
PREGÃO ELETRÔNICO 080/2023 (SRP)

O Fundo Municipal de Saúde (FMS) de Rio Verde torna público o seguinte aditivo à **Ata de Registro de Preços nº 080/2023,** decorrente do **Pregão Eletrônico nº 080/2023:**
- SEGUNDO TERMO ADITIVO para retificar os atos, considerar o fracasso e **EXCLUIR** o **ITEM 12 (CATETER, MATERIAL TUBO PVC FLEXÍVEL GRAU MÉDICO TIPO ÓCULOS... TAMANHO NEONATAL...),** atribuído inicialmente à empresa Científica Médica Hospitalar Ltda., inscrita no CNPJ sob o nº 07.847.837/0001-10.
Maiores informações em: www.rioverde.go.gov.br ou no Setor de Licitações do FMS - telefone: (64) 3602-8124, em horário de expediente.

Rio Verde - GO, 06 de fevereiro de 2024.
DJAN BARBOSA DE FREITAS
Gestor do FMS
0005

FUNDO MUNICIPAL DE SAÚDE DE
RIO VERDE
ESTADO DE GOIÁS
EXTRATO DE ADITIVO DA ARP
PREGÃO ELETRÔNICO 077/2023 (SRP)

O Fundo Municipal de Saúde (FMS) de Rio Verde torna público o seguinte aditivo à **Ata de Registro de Preços nº 077/2023,** decorrente do **Pregão Eletrônico nº 077/2023:**
- TERCEIRO TERMO ADITIVO para retificar os atos, considerar o fracasso e **EXCLUIR** o **ITEM 03 (ALPROSTADIL 20 MCG PÓ LIOFILIZADO PARA SOLUÇÃO INJETÁVEL),** atribuído inicialmente à empresa Sulmedic Comércio De Medicamentos Ltda., inscrita no CNPJ sob o nº 09.944.371/0003-68.
Maiores informações em: www.rioverde.go.gov.br ou no Setor de Licitações do FMS - telefone: (64) 3602-8124, em horário de expediente.

Rio Verde - GO, 06 de fevereiro de 2024.
DJAN BARBOSA DE FREITAS
Gestor do FMS
0004

FUNDO MUNICIPAL DE SAÚDE DE
RIO VERDE
ESTADO DE GOIÁS
EXTRATO DE ADITIVO DA ARP
PREGÃO ELETRÔNICO 024/2023 (SRP)

O Fundo Municipal de Saúde (FMS) de Rio Verde torna público o seguinte aditivo à **Ata de Registro de Preços nº 024/2023,** decorrente do **Pregão Eletrônico nº 024/2023:**
- TERCEIRO TERMO ADITIVO para retificar os atos, considerar o fracasso e **EXCLUIR** o **ITEM 26 (IMIPENEM 500 MG + CILASTINA 500 MG, FRASCO AMPOLA, PÓ LIÓFILO PARA SOLUÇÃO INJETÁVEL),** atribuído inicialmente à empresa Comercial Cirúrgica Rioclarense Ltda., inscrita no CNPJ sob o nº 67.729.178/0004-91.
Maiores informações em: www.rioverde.go.gov.br ou no Setor de Licitações do FMS - telefone: (64) 3602-8124, em horário de expediente.

Rio Verde - GO, 06 de fevereiro de 2024.
DJAN BARBOSA DE FREITAS
Gestor do FMS
0003

AVISO DE INTENÇAO A
ADESÃO À REGISTRO DE PREÇOS

A Prefeitura Municipal de Aragarças/GO, torna público o interesse em aderir à ATA de Registro de Preços 12/2023, oriunda do Pregão Presencial 12/2023 da Prefeitura Municipal de Campos Belos/GO, para contratação de empresa especializada no fornecimento de materiais elétricos a fim de atender a Secretaria Municipal de Obras e Infraestrutura deste município Aragarças/GO. Informações junto à Comissão de Licitação, em horário de expediente, pelo fone (64) 3638-2475 ou no www.aragarcas.go.gov.br Gisely Vieira Torres – Presidente da CPL.
27865

MUNICÍPIO DE QUIRINÓPOLIS
PUBLICAÇÃO DO EXTRATO DO CONTRATO
DA CONCORRÊNCIA PÚBLICA 003/2023

O **MUNICÍPIO DE QUIRINÓPOLIS,** Estado de Goiás torna público a todos os interessados que os contratos do Concorrência Pública 003/2023, tendo por objeto à Contratação de empresa especializada em serviços de engenharia civil, mediante o Regime de Empreitada Global para construção de infraestrutura no Bairro Jardim Paraíso (Galerias de Águas Pluviais, Pavimentação Asfáltica, Meio-Fio e Sarjeta), numa área de 41.032,68 m², no Município de Quirinópolis-GO, conforme especificações do Termo de Referência, Projeto, Memorial Descritivo, Planilha Estimativa Orçamentária, Cronograma Físico-Financeiro e demais documentos anexos ao processo, bem como o extrato do respectivo contrato com o vencedor: **BGMC CONSTRUÇÃO E SERVIÇOS LTDA,** pessoa jurídica de direito privado, inscrito no CNPJ nº 43.939.494/0001-87, com sede na cidade de Quirinópolis-GO, Contrato: nº 036/2024, no valor de R$ 4.491.151,37 (quatro milhões e quatrocentos e noventa e um mil e cento e cinquenta e um reais e trinta e sete centavos). Maiores informações, poderão ser obtidos na sala de Licitações desta Prefeitura, em horário normal de expediente.

PUBLIQUE-SE:
Quirinópolis, aos 05 dias do mês de fevereiro de 2023.
WANESSA KARINE DOS SANTOS CLEMENTINO
Presidente da Comissão Permanente de Licitações
27778-07

EDITAL – AVISO DE RESCISÃO CONTRATUAL DE COMPRA E VENDA
Prezado(a) Senhor(a):

Nome do Cliente	CPF	Un	Empreendimento /Torre	Saldo atual.
KAMILLA COSTA SANTIAGO	03x.xxx. xxx-x5	105	NOVA FAMA - TORRE E	R$ 202.767,97

Pela presente, comunicamos que constam em nossos registros débitos em aberto acima discriminados, referente ao Instrumento particular de Promessa de Venda e Compra da unidade autônoma informada acima no VIVER FAMA, localizado na Av Marechal Rondon, 1 Goiania/GO CEP: 74563-355.
Serve da presente para solicitar sejam efetuados os pagamentos no prazo de 15 (quinze) dias a contar do recebimento desta, nos termos da lei nº 13.097/2015.
O pagamento do débito em atraso, conforme mencionado acima, deverá ser efetuado exclusivamente através de nossa central de atendimento (11) 5990 1112 que irá conduzir as tratativas pertinentes ao processo, sendo expressamente vedada e desconsiderada qualquer outra forma de pagamento. Deverão ser pagas, inclusive, todas as despesas de notificação, assim como os honorários advocatícios, que serão calculados a base de 10% (dez por cento) sobre o total devido apurado.
Esgotado o prazo e não purgada a mora, automaticamente restará caracterizado Vosso inadimplemento absoluto e o contrato celebrado resolvido de pleno direito, nos termos do artigo 474 do Código Civil e lei supramencionada, com a aplicação das penalidades cabíveis e restituição dos eventuais valores devidos após os descontos previstos no contrato, encerrando em definitivo a relação contratual entre as partes.
Goiânia, 07 de Fevereiro de 2024.
27869

EDITAL DE CONVOCAÇÃO DE ASSEMBLEIA GERAL EXTRAORDINÁRIA. RESIDENCIAL KAIKAN EMPREENDIMENTOS SPE LTDA, pessoa jurídica de direito privado, inscrita no CNPJ sob o nº 24.326.826/0001-03, neste ato representada pelo seu administrador Frederico Augusto de Moraes Valente, CONVOCA as sócias para participarem da Assembleia Extraordinária de Sócios a realizar-se no dia **15/02/2024** na sede social situada na cidade de Goiânia, Estado de Goiás, à Av. Olinda, Qd. H-04, Lt. 01/03, nº 960, andar 11, sala 1.102-B, Ed. T Comercial II, Lot Park Lozandes, CEP: 74.884- 120, às **09:00 horas em primeira convocação** com a presença de titulares de no mínimo 3/4 (três quartos) do capital social, e, em **segunda convocação, às 09:30 horas** com qualquer número, com a seguinte **Ordem do Dia**: 1. Considerando a assembleia extraordinária realizada no dia 03/01/2024 na qual restou aprovado o aumento do Capital Social de R$ 819.371,00 para R$ 5.031.176,31 e considerando que o prazo para os sócios exercerem o direito de preferência (art. 1.801,§1º, CC) encerrou-se no dia 02/02/2024, tendo somente a sócia Braúna Empreendimentos e Participações Ltda manifestado o interesse em exercer o direito de preferência na totalidade do aumento do capital social, convoca-se nova assembleia para deliberar sobre a aprovação das modificações no contrato social, conforme previsto no artigo 1.081, parágrafo 3º do Código Civil. Goiânia, Goiás, 05 de fevereiro de 2024.
RESIDENCIAL KAIKAN EMPREENDIMENTOS SPE LTDA
Frederico Augusto de Moraes Valente
Administrador
27820

MUNICÍPIO DE QUIRINÓPOLIS
PUBLICAÇÃO DO EXTRATO DOS CONTRATOS
DO CONCORRÊNCIA PÚBLICA 002/2023

O **MUNICÍPIO DE QUIRINÓPOLIS,** Estado de Goiás torna público a todos os interessados que os contratos do Concorrência Pública 002/2023, tendo por objeto à Contratação de empresa especializada em serviços de engenharia civil, mediante o Regime de Empreitada Global para construção de infraestrutura no Bairro Jardim Planalto (Galerias de Águas Pluviais, Pavimentação Asfáltica, Meio-Fio e Sarjeta), numa área de 32.223,52 m², no Município de Quirinópolis-GO, conforme especificações do Termo de Referência, Projeto, Memorial Descritivo, Planilha Estimativa Orçamentária, Cronograma Físico-Financeiro e demais documentos anexos ao processo, bem como o extrato do respectivo contrato com o vencedor: **BGMC CONSTRUÇÃO E SERVIÇOS LTDA,** pessoa jurídica de direito privado, inscrito no CNPJ nº 43.939.494/0001-87, com sede na cidade de Quirinópolis-GO, Contrato: nº 035/2024, no valor de R$ 3.432.608,16 (três milhões quatrocentos e trinta e dois mil seiscentos e oito reais e dezesseis centavos). Maiores informações, poderão ser obtidos na sala de Licitações desta Prefeitura, em horário normal de expediente.

PUBLIQUE-SE:
Quirinópolis, aos 05 dias do mês de fevereiro de 2023.
WANESSA KARINE DOS SANTOS CLEMENTINO
Presidente da Comissão Permanente de Licitações
27778-06

PREFEITURA MUNICIPAL DE RIO VERDE – GOIÁS
ERRATA DE LICITAÇÃO

MODALIDADE: TOMADA DE PREÇOS 024/2023 **TIPO**: Menor Preço Global **OBJETO**: Contratação de empresa especializada em serviço de engenharia civil sob regime de empreitada global para execução das instalações elétricas de interligações (energização, iluminação e subestação) no no Residencial Lázaro Pimenta Qd 05 (CAMPOS DOURADOS) - Local: Avenida Paulo Veloso do Carmo, Qd 05, Nº S/N, Lt 01 - Bairro Residencial Lázaro Pimenta - Área Municipal - Rio Verde – GO. **TEXTO DA ERRATA**: Haverá alteração da data do certame, para disponibilização do cronograma físico-financeiro. Para melhor compreensão será disponibilizada uma ERRATA no site oficial do Município. A data de realização o certame que seria dia 07 de fevereiro de 2024, às 09h será adiado para dia **26 de fevereiro de 2024, às 09h**. MAIORES INFORMAÇÕES: www.rioverde.go.gov.br, e Sala de Licitação – situada à Av. Presidente Vargas, nº 3215, vila Maria, CEP: 75905-900, Rio Verde – GO. Fone 64-3602-8021/8070, em horário de expediente.
Rio Verde – GO, 06 de fevereiro de 2024.
MÁRCIA B. G. DURÃO
Presidente/CPL
0002

EDITAL DE CONVOCAÇÃO PARA ASSEMBLEIA GERAL ORDINÁRIA E EXTRAORDINÁRIA - VIRTUAL
MULTCARE – COOPERATIVA DE TRABALHO DOS PROFISSIONAIS DE SAÚDE CNPJ 11.426.910/0001-57

O Diretor Presidente da Multcare – Cooperativa de Trabalho dos Profissionais de Saúde, no uso de suas atribuições e com atenção às diretrizes legais, **CONVOCA** aos profissionais cooperados desta instituição, para participarem da Assembleia Geral Ordinária, que será realizada no dia 16/02/2024, às 14:00h em primeira convocação, com 2/3 (dois terços) dos associados em condições de votar, ou às 15:00h, em segunda convocação, com metade mais 01(um) dos associados em condições de votar, ou às 16:00h em última convocação com o mínimo de 50(cinquenta) sócios cooperados, ou no mínimo 20% do total dos sócios para deliberarem sobre a seguinte ordem do dia:
I - Prestação de contas dos órgãos de administração acompanhada de parecer do Conselho Fiscal, compreendendo:
a) relatório da gestão;
b) balanço;
c) demonstrativo das sobras apuradas ou das perdas decorrentes da insuficiência das contribuições para cobertura das despesas da sociedade e o parecer do Conselho Fiscal.
II - Destinação das sobras apuradas ou rateio das perdas decorrentes da insuficiência das contribuições para cobertura das despesas da sociedade, deduzindo-se, no primeiro caso as parcelas para os Fundos Obrigatórios;
III - Eleição dos componentes do Conselho Fiscal; IV – Eleição coordenadores externos;
V – Aprovação do novo Código de ética e conduta; VI – Assuntos diversos do interesse da sociedade.
NOTAS:
1. Para efeitos legais e estatutários, declara-se que o número de associados da cooperativa, nesta data, é de **103** (cento e três) cooperados em condições de votar.
2. Os associados deverão participar pela ferramenta de transmissão App **GestorCoop** baixando o aplicativo nas plataformas Play Store e App Store ou acessando o Link https://gestorcoop.app/app_mobile e votar a dis- tancia por aclamação. Para mais informações, o cooperado poderá entrar em contato pelo telefone (62) 3223-3220.
Goiânia, 06 de fevereiro de 2024.

MULTCARE - Cooperativa de Trabalho dos Profissionais de Saúde
Cícero Vanderley S. Oliveira
Diretor-Presidente

CÍCERO VANDERLEY SANTOS OLIVEIRA
Diretor Preside
27881

JARDINS CAPRI
EDITAL DE LEILÃO EXTRAJUDICIAL

Dia: **27/02/2024** às **16:00** horas. Local: Rua Jaó, nº 81, Setor Santa Genoveva, Goiânia – GO – CEP: 74670-460. Segundo Leilão, se necessário, dia **28/02/2024** às **16:00**, no mesmo local. Ressalta-se que os leilões ocorrerão de forma presencial e na modalidade eletrônica, na homepage: www.ubaldoleiloes.com.br. Ivana Abranches Jordão Costa, Leiloeira Público Oficial, inscrita na JUCEG/GO sob o nº 024/2001, fone (62) 3204-2030 / (62) 3204-4247, faz saber que devidamente autorizado pela vendedora ou fiduciária, designada por **FGR INCORPORAÇÕES S/A,** CNPJ n° 02.171.304/0001-47, venderá em: Primeiro Público Leilão Extrajudicial, o imóvel identificado a seguir, no dia, hora e local acima referidos, em consonância com o que dispõe o art. 27 da Lei n° 9.514 de 20/11/97. Imóvel do leilão: Lote de terras para construção urbana de número **dezenove (19)**, da quadra **vinte (20),** situado na Avenida Parma, no loteamento fechado denominado **"JARDINS PARMA"**, neste município, com área total de **397,72 m²** (trezentos e noventa e sete metros quadrados e setenta e dois decímetros), devidamente registrado sob o n° **54.769** na Serventia Registro de Imóveis, Títulos e Documentos e Civil das Pessoas Jurídicas da Comarca de Senador Canedo - GO. O lance mínimo para venda em Primeiro Público Leilão terá lance inicial equivalente ao valor de mercado do imóvel: **R$ 497.150,00 (QUATROCENTOS E NOVENTA E SETE MIL CENTO E CINQUENTA REAIS),** sujeito à atualização em até 24 horas antes da realização da praça. Caso não ocorra venda, um Segundo Público Leilão será realizado pelo valor da dívida e despesas: **R$ 130.219,60 (cento e trinta mil duzentos e dezenove reais e sessenta centavos,** a venda será feita mediante pagamento à vista do valor do imóvel, a ser realizado por transferência eletrônica ou depósito na conta a ser fornecida pela credora. As despesas relativas à comissão do leiloeiro, à razão de 5% sobre o valor da arrematação, registro, impostos, rateios e quaisquer outras taxas que recaiam sobre a transferência do imóvel, correrão por conta do arrematante, bem como a eventual desocupação do imóvel. Atendendo o que preconiza o parágrafo 2º-B do artigo 27 da Lei 9.514/97, fica assegurado, ao devedor fiduciante, o direito de preferência para adquirir o imóvel pelo preço correspondente ao valor da dívida e demais encargos que compõem o valor do 2º Leilão, inclusive a comissão do leiloeiro no percentual de 5% (cinco por cento). **Caso o arrematante, por qualquer razão, não honre com o pagamento do valor da arrematação e/ou comissão do leiloeiro, será considerado vencedor o maior lance anterior, até que o pagamento seja efetivado**. O leiloeiro acha-se habilitado a fornecer aos interessados, informações pormenorizadas sobre os imóveis.

Ivana Abranches Jordão Costa
Leiloeira Pública Oficial
27844

JARDINS CAPRI
EDITAL DE LEILÃO EXTRAJUDICIAL

Dia: **27/02/2024** às **16:15** horas. Local: Rua Jaó, nº 81, Setor Santa Genoveva, Goiânia – GO – CEP: 74670-460. Segundo Leilão, se necessário, dia **28/02/2024** às **16:15**, no mesmo local. Ressalta-se que os leilões ocorrerão de forma presencial e na modalidade eletrônica, na homepage: www.ubaldoleiloes.com.br. Ivana Abranches Jordão Costa, Leiloeira Público Oficial, inscrita na JUCEG/GO sob o nº 024/2001, fone (62) 3204-2030 / (62) 3204-4247, faz saber que devidamente autorizado pela vendedora ou fiduciária, designada por **FGR INCORPORAÇÕES S/A,** CNPJ n° 02.171.304/0001-47, venderá em: Primeiro Público Leilão Extrajudicial, o imóvel identificado a seguir, no dia, hora e local acima referidos, em consonância com o que dispõe o art. 27 da Lei n° 9.514 de 20/11/97. Imóvel do leilão: "Lote de terras para construção urbana de número sete (07), da quadra dez (10), situado na Avenida Vitória-régia, no loteamento fechado denominado "JARDINS CAPRI", neste município, com área total de 343,85 m² (trezentos e quarenta e três metros quadrados e oitenta e cinco decímetros), devidamente registrado sob o n° 57.200 na Serventia Registro de Imóveis, Títulos e Documentos e Civil das Pessoas Jurídicas da Comarca de Senador Canedo - GO. O lance mínimo para venda em Primeiro Público Leilão terá lance inicial equivalente ao valor de mercado do imóvel: **R$ 429.812,50 (QUATROCENTOS E VINTE E NOVE MIL OITOCENTOS E DOZE REAIS E CINQUENTA CENTAVOS),** sujeito à atualização em até 24 horas antes da realização da praça. Caso não ocorra venda, um Segundo Público Leilão será realizado pelo valor da dívida e despesas: **R$ 172.686,50 (CENTO E SETENTA E DOIS MIL SEISCENTOS E OITENTA E SEIS REAIS E CINQUENTA CENTAVOS),** a venda será feita mediante pagamento à vista do valor do imóvel, a ser realizado por transferência eletrônica ou depósito na conta a ser fornecida pela credora. As despesas relativas à comissão do leiloeiro, à razão de 5% sobre o valor da arrematação, registro, impostos, rateios e quaisquer outras taxas que recaiam sobre a transferência do imóvel, correrão por conta do arrematante, bem como a eventual desocupação do imóvel. Atendendo o que preconiza o parágrafo 2º-B do artigo 27 da Lei 9.514/97, fica assegurado, ao devedor fiduciante, o direito de preferência para adquirir o imóvel pelo preço correspondente ao valor da dívida e demais encargos que compõem o valor do 2º Leilão, inclusive a comissão do leiloeiro no percentual de 5% (cinco por cento). **Caso o arrematante, por qualquer razão, não honre com o pagamento do valor da arrematação e/ou comissão do leiloeiro, será considerado vencedor o maior lance anterior, até que o pagamento seja efetivado**. O leiloeiro acha-se habilitado a fornecer aos interessados, informações pormenorizadas sobre os imóveis.

Ivana Abranches Jordão Costa
Leiloeira Pública Oficial
27843

Unimed Vale do São Patrício

UNIMED VALE DO SÃO PATRÍCIO –
COOPERATIVA DE TRABALHO MÉDICO
EDITAL DE CONVOCAÇÃO
ASSEMBLÉIA GERAL ORDINÁRIA SEMIPRESENCIAL
CNPJ(MF): 37.270.626/0001-28 NIRE: 524.0000389-1
26/02/2024

A Presidente da **Unimed Vale do São Patrício – Cooperativa de Trabalho Médico**, no uso das atribuições que lhe confere o Estatuto Social, convoca os Senhores Cooperados, para participar e votar, presencialmente ou à distância, da ASSEMBLÉIA GERAL ORDINÁRIA SEMIPRESENCIAL, que ocorrerá na sede da cooperativa, endereço Rua 04 Nº 633 Centro na cidade de Ceres – GO. CEP: 76.300-000, **no dia 26 de fevereiro de 2024 (segunda feira)**, às 17:00 horas, em primeira convocação, com a presença de 2/3 (dois terços) dos associados; em segunda convocação às 18:00 horas, com a presença de metade dos associados mais 01 (um), e em terceira e última convocação às 19:00 horas, com a presença de, no mínimo, 10 (dez) associados, presencialmente ou por meio de plataforma digital, consoante regras deste Edital, para deliberarem sobre a seguinte ordem do dia:
I. Prestação de contas dos órgãos da administração acompanhada de parecer do Conselho Fiscal, compreendendo: a) relatório da gestão; b) balanço; c) demonstrativo das sobras apuradas ou das perdas decorrentes da insuficiência das contribuições para cobertura das despesas da sociedade e o parecer do Conselho Fiscal;
II. Destinação das sobras apuradas ou rateio das perdas decorrentes da insuficiência das contribuições para cobertura das despesas da sociedade, deduzindo-se, no primeiro caso as parcelas para os Fundos Obrigatórios;
III. Eleição dos componentes do Conselho Fiscal;
IV. Solicitação de Desligamento Cooperados;
V. Retenção na Produção de Cooperados;
VI. Apresentação dos Resultados Unimed Cerrado.
Observações:
1) Para efeito de quórum, o número de COOPERADOS legalmente inscritos é de 104 (cento e quatro) cooperados;
2) Processo eleitoral seguirá consoante regras dispostas no Estatuto Social da cooperativa;
3) A participação e votos PRESENCIAIS na **ASSEMBLEIA GERAL ORDINÁRIA SEMIPRESENCIAL** ocorrerá na sede da Unimed Vale do São Patrício, localizada na Rua 04 Nº 633 Centro, Ceres-Goiás;
4) A participação e votos a distância durante a **ASSEMBLEIA GERAL ORDINÁRIA SEMIPRESENCIAL ocorrerá pela plataforma GOOGLE MEET (https://meet.google.com/)**, que é executada diretamente pelos navegadores mais comuns de internet.
5) O link de acesso do GOOGLE MEET para participação na Assembleia Geral será enviado ao e-mail e/ou app WhatsApp do cooperado, conforme cadastrado na cooperativa. O envio será realizado com antecedência de, no mínimo, 24 (vinte e quatro) horas da Assembleia. Caso deseje verificar o e-mail e telefone cadastrado na cooperativa e promover a respectiva atualização, solicitamos entrar em contato no telefone: (62) 3323-2298 Cel: (62) 9.9116-3630 ou por e-mail: uni218@unimedvaledosaopatricio.coop.br
6) Na data de realização da AGO o acesso à plataforma à distância deverá ser realizado com, no mínimo, 30 (trinta) minutos de antecedência em relação ao horário previsto para seu início;
7) O cooperado devidamente cadastrado que participar por meio do sistema eletrônico disponibilizado pela Unimed será considerado presente à AGO;
8) Documento à disposição dos cooperados: Os documentos pertinentes às matérias a serem apreciadas na AGO estão disponíveis para consulta na sede da cooperativa e podem ser solicitados através do telefone: (62) 3323-2298 Cel: 9.9116-3630 ou por e-mail: uni218@unimedvaledosaopatricio.coop.br
9) Para fins de melhor organização da AGO, recomenda-se o teste dos equipamentos anteriormente ao horário da Assembleia;
10) O acesso à plataforma estará disponível a partir de 45 (quarenta e cinco) minutos antes da Assembleia;
11) A Cooperativa não se responsabiliza por problemas de conexão que os cooperados venham enfrentar, assim como por quaisquer outras situações que não estejam sob o seu controle, incluindo, mas não se limitando, incompatibilidade com a plataforma digital, problemas com os equipamentos utilizados, falha no fornecimento de energia elétrica, dentre outros;
12) Dúvidas de acesso ou uso da plataforma digital poderão ser encaminhadas para o e-mail: uni218@unimedvaledosaopatricio.coop.br ou sanadas pelo telefone (62) 3323-2298 Cel: (62) 9.9116-3630.
CERES, 05 de fevereiro de 2024.
Dra. Shirley Gonçalves de Pádua Miguel
Presidente.
Unimed Vale do São Patrício
27873

ESTADO DE GOIÁS
PREFEITURA MUNICIPAL DE RIO VERDE
FUNDO MUNICIPAL DE EDUCAÇÃO - FME
EXTRATO DE CONTRATO

Contrato n.º 029/2024; Pregão Eletrônico n.° 121/2023; Processo n.º 95136/2023; Contratante: Fundo Municipal de Educação; Contratada: Betthullya Neves de Freitas Ltda; Objeto: contratação para prestação de serviço de transporte escolar, por quilômetro rodado com monitor, para alunos, professores e servidores administrativos da rede municipal de ensino da zona urbana, zona rural, distritos, povoados e alunos da rede estadual de ensino residentes na zona rural e urbana do Município de Rio Verde - Goiás; Valor: R$ 982.500,00 (novecentos e oitenta e dois mil e quinhentos reais); Data da Assinatura: 22/01/2024; Data de Vigência: 22/01/2024 até 22/01/2025; Fundamentação Legal: termos da lei nº 8.666/93.
Contrato n.º 030/2024; Pregão Eletrônico n.° 121/2023; Processo n.º 95136/2023; Contratante: Fundo Municipal de Educação; Contratada: Celio de Oliveira Vieira; Objeto: contratação para prestação de serviço de transporte escolar, por quilômetro rodado com monitor, para

PESTANA LEILÕES 40 ANOS

LEILÃO ONLINE | CASA EM ÁGUAS LINDAS DE GOIÁS/GO
Participe em pestanaleiloes.com.br

bradesco

Liliamar Pestana Gomes, Leiloeira Oficial, JUCISRS 168/00, faz saber, através do presente Edital, que devidamente autorizada pelo Banco Bradesco S/A. sob nº 60.746.948/0001-12, promoverá, na forma da Lei 9.514/97, nas datas de **27/02/24 (1º leilão) e 29/02/24 (2º leilão)**, ambas às 9h, o leilão do seguinte imóvel: **LOTE 01 - Águas Lindas de Goiás/GO.** Bairro Águas Bonitas I. Rua 16, s/n (Lt. 31 da Qd. 41). Casa. Áreas totais: const. 66,39m² e ter. 360,00m². Mat. 2.944 do RI Local. Obs.: Imóvel em via sem pavimentação. Regularizações e encargos perante os órgãos competentes, inclusive quanto a divergência da denominação do logradouro que vier a ser apurada no local com a lançada em cadastro imobiliário, correrão por conta do(a) comprador(a). Ocupada. (AF). **Lance mínimo: 1º Leilão R$ 182.058,25. 2º Leilão R$ 135.126,76** (caso não seja arrematado no 1º leilão). **COND. DE PGTO.:** à vista, mais comissão de 5% à Leiloeira. **DA PARTICIPAÇÃO ON-LINE:** mediante cadastro prévio no site da Leiloeira. **OBS.:** O Fiduciante possui direito de preferência de compra, nos termos da lei.

Consulte condições de Venda e Pagamento: banco.bradesco/leiloes e pestanaleiloes.com.br | 51 3535.1000

Leilão VIP

EDITAL DE LEILÃO ON-LINE

DATA 1º LEILÃO 21/02/24 ÀS 10H - DATA 2º LEILÃO 23/01/24 ÀS 10H

bradesco

Vicente de Paulo Albuquerque Costa Filho, Leiloeiro Oficial inscrito na JUCEMA sob nº 12/96, faz saber, através do presente Edital, que devidamente autorizado pelo Banco Bradesco S.A, inscrito no CNPJ sob nº 60.746.948/0001-12, promoverá a venda em Leilão (1º ou 2º) do imóvel abaixo descrito, nas datas, hora e local infracitados, na forma da Lei 9.514/97. Local da realização do leilão: **somente on-line via www.leilaovip.com.br. Localização do imóvel: Valparaiso de Goiás -GO. Bairro Fazenda Santa Maria**. Rua Alagoas, S/N, Casa nº 08 - Residencial Anhanguera Garden II, contendo 2 quartos, sala, cozinha, banheiro e área de serviço. Áreas: privativa real de 54,75m² e fração ideal de terreno de 0,00667% da gleba de terras denominada Quinhão 2. Matr. 58.391 do RI local. Inscrição Municipal: 67179 - 01516QUINH00002008. Obs.: Nome do logradouro pendente de averbação no RI. Regularização e encargos perante os órgãos competentes correrão por conta do comprador. Consta sobre o imóvel Ação de Execução de Condomínio processo nº 5344995-10.2023.8.09.0162 da 1ª Vara Cível de Valparaiso de Goiás - GO, o qual será de responsabilidade do vendedor o seu pagamento, bem como a baixa da respectiva ação de execução. Caso haja o exercício de direito de preferência, o débito e a baixa da respectiva ação de execução serão de exclusiva responsabilidade do ex-fiduciante. Ocupada. (AF). **1ºLeilão:** 21/02/2024 às 10:00h **LANCE MÍNIMO:** R$ 153.745,14. **2ºLeilão:** 23/02/2024 às 10:00h **LANCE MÍNIMO:** R$ 128.510,22 (caso não seja arrematado no 1º leilão). **Localização do imóvel: Goiânia - GO. Bairro Jardins Madri**. Rua Madri 14, lote 9 da quadra 9. Casa localizada no Condomínio Jardins Madri, com acesso pela Avenida Barcelona. Áreas: construída 322,93m² e terreno com 529,02m². Matr. 200.650 do RI local. Inscrição Municipal: 375.009.0015.0000. Obs.: Ocupada. (AF). **1ºLeilão:** 21/02/2024 às 10:00h **LANCE MÍNIMO:** R$ 3.243.100,63. **2ºLeilão:** 23/02/2024 às 10:00h **LANCE MÍNIMO:** R$ 2.492.922,52 (caso não seja arrematado no 1º leilão). **Condição de pagamento:** à vista, mais comissão de 5% ao Leiloeiro. Da participação on-line: O interessado deverá efetuar o cadastramento prévio perante o Leiloeiro, com até 1 hora de antecedência ao evento. O Fiduciante será comunicado das datas, horários e local de realização dos leilões, para no caso de interesse, exercer o direito de preferência na aquisição do imóvel, pelo valor da dívida, acrescida dos encargos e despesas, na forma estabelecida no parágrafo 2º-B do artigo 27 da lei 9.514/97, redação dada pela lei 14.711/2023. Os interessados devem consultar as condições de pagamento e venda dos imóveis disponíveis nos sites: www.bradesco.com.br e www.leilaovip.com.br. Para mais informações - tel.: 0800 717 8888 ou 11-3093-5252. Vicente de Paulo Albuquerque Costa Filho - Leiloeiro Oficial JUCEMA nº 12/96

CELGPAR — FIRMINÓPOLIS TRANSMISSÃO S.A.

CONSÓRCIO PEE GOIÁS I
COMPANHIA CELG DE PARTICIPAÇÕES – CELGPAR / FIRMINÓPOLIS TRANSMISSÃO S.A.
CERTIDÃO DE ARQUIVAMENTO DE INSTRUMENTO DE CONSTITUIÇÃO

O Instrumento Particular de Constituição do Consórcio PEE GOIÁS I, formalizado, em 11.01.2024, entre a Companhia Celg de Participações - CELGPAR ("Celgpar"), inscrita no Cadastro Nacional da Pessoa Jurídica - CNPJ, sob o nº 08.560.444/0001-93, na condição de Consorciada Líder, e a Firminópolis Transmissão S.A., assentada no CNPJ nº 24.253.735/0001-95, Subsidiária Integral da Celgpar, tendo como objeto a Geração Compartilhada de Energia Elétrica, nos termos de dispositivos da Lei nº 14.300, de 06.01.2022, com circulação no Diário Oficial da União, em 05.08.2022, e de norma deliberada pela Agência Nacional de Energia Elétrica - Aneel, mediante Resolução Normativa Aneel nº 1.000, de 07.12.2021, publicada nesse Órgão Oficial, em 20.12.2021, e republicada em 21.01.2022, verificadas as retificações em 21.02.2022, 25.03.2022, 04.05.2022, 11.07.2022, 27.10.2022, e 04.07.2023; e, também, observados na constituição desse consórcio, o cumprimento das disposições do Art. 278 e Art. 279, da Lei nº 6.404, de 15.12.1976, veiculada no Suplemento do Diário Oficial da União, em 17.12.1976, e o regulamento aprovado pelo Departamento Nacional de Registro Empresarial e Integração - DREI, por meio do Art. 90 ao Art. 94, da Instrução Normativa DREI nº 81, de 10.06.2020, divulgada no Diário Oficial da União, em 15.06.2020; apresentou o deferimento de respectivos registro e arquivamento, em 24.01.2024, na Junta Comercial do Estado de Goiás. **DECLARAÇÃO:** O Instrumento Particular de Constituição do Consórcio PEE GOIÁS I, de 11.01.2024, encontra-se assentado na Junta Comercial do Estado de Goiás, sob o nº **52500048340**, em 24.01.2024, com efeitos do registro em 11.01.2024. Paula Nunes Lobo Veloso Rossi - Secretária-Geral.

NOTAS: 1. A presente Certidão de Arquivamento, em atendimento ao disposto no Parágrafo único, do Art. 279, da Lei nº 6.404, de 15.12.1976, encontra-se publicada, em 07.02.2024, no jornal editado na localidade em que se localiza a Sede Social do Consórcio PEE GOIÁS I (**O Hoje**), e, concomitantemente, no **Diário Oficial do Estado de Goiás**.

2. As publicações societárias, inclusive o Instrumento Particular de Constituição do Consórcio PEE GOIÁS I, decorrente de orientação da doutrina, atinentes ao arquivamento e publicação, deverão cumprir os mesmos procedimentos adotados pelas sociedades mercantis, mediante a divulgação na Central de Balanços do Sistema Público de Escrituração Digital - SPED.

3. As disponibilizações na Central de Balanços do Sistema Público de Escrituração Digital - SPED, objeto da faculdade prevista no Art. 294, Inciso III, da Lei nº 6.404, de 15.12.1976, foram regulamentadas pelo Ministério da Economia - ME e pelo Departamento Nacional de Registro Empresarial e Integração - DREI, respectivamente:
Portaria ME nº 12.071, de 07.10.2021, com circulação no Diário Oficial da União, em 13.10.202; e
Subitem 17.1, sob o título "Publicações de Companhias Fechadas com Receita Bruta Anual de até R$ 78.000.000,00", do Manual de Registro de Sociedade Anônima, aprovado pela Instrução Normativa - DREI nº 81, de 10.06.2020.

27874

Segue o link da publicação no eletrônico do portal https://ohoje.com/:

https://ohoje.com/publicidade-legal/certidao-de-arquivamento-celgpar-firminopolis-transmissao-s-a/

EDITAL DE CONVOCAÇÃO - ASSEMBLEIA GERAL ORDINÁRIA. COOPERATIVA HABITACIONAL COOPERHOUSE MARISTA – CHCM. EDIFÍCIO RESIDENCIAL HOUSE MARISTA. CNPJ Nº. 52.736.591-0001-63. NIRE: 52400037630. SEDE ADM.: RUA 1.126, QD 233, LT 03, SL 05, Nº. 131, MARISTA, GOI NIA - GO. A COOPERATIVA HABITACIONAL COOPERHOUSE MARISTA – CHCM, inscrita no CNPJ nº. 52.736.591-0001-63, representada através do Presidente o Sr. LEANDRO BORGES MEDEIROS, no uso de suas atribuições que lhe confere o artigo 38 e 44 da Lei 5.764/71, convoca os (as) Cooperados (as) para se reunirem em Assembleia Geral Ordinária. I. DATA – HORÁRIO – QUÓRUM. Dia 24/02/2024 as 09:00hs. 1ª Convocação às 07h00min - presença de 2/3 de seus associados; 2ª Convocação às 08h00min - presença da metade +1 de seus associados; 3ª Convocação às 09h00min - presença de no mínimo (dez) associados. II. DA TRANSMISSÃO DA ASSEMBLÉIA GERAL ORDINÁRIA. A Assembleia Geral Ordinária da COOPERATIVA HABITACIONAL COOPERHOUSE MARISTA – CHCM ocorrerá de forma NÃO PRESENCIAL. Sendo assim, a transmissão será realizada pelo aplicativo ZOOM dia 24/02/24 às 90h00min através do link: https://us02web.zoom.us/meeting/register/tZwvd-2qqz4uGNVX3j06D2WjsRAxoUQGkrZT.Os (as) Cooperados (as) poderão enviar/realizar as suas perguntas através do aplicativo ZOOM e ou pelo WhatsApp da Cooperativa (62) 99195-0353 e estas serão respondidas ao vivo. O balanço financeiro da Cooperativa, referente ao exercício fiscal do ano de 2023, será enviado ao Conselho Fiscal para análise, deliberação, emissão de parecer e aprovação na Assembleia Geral Ordinária. III. DA ATA NOTARIAL A transmissão da Assembleia Geral Ordinária será realizada através do aplicativo ZOOM e será acompanhada por um Notário do Cartório de Notas que dará autenticidade e veracidade às informações inseridas na Ata de acordo com o artigo 384 do CPC (Código de Processo Civil). IV. DAS DELIBERAÇÕES ORDINÁRIAS. De acordo com a Lei 5.767/71, artigo 44 e seus incisos, será deliberado as seguintes matérias: 1. Prestação de contas acompanhada de parecer do Conselho Fiscal, compreendendo: 1.1. Relatório de Gestão; 1.2. Balanço; 1.3. Demonstrativo das sobras apuradas ou das perdas. 2. Eleição para substituição de 01 (um) membro do conselho fiscal efetivo; Eleição para substituição de 03 (três) membros do conselho fiscal suplente. DAS DEMAIS DELIBERAÇÕES. Assuntos de interesses gerais da Cooperativa. Goiânia - GO, 07 de fevereiro de 2024. Leandro Borges Medeiros. Diretor Presidente – CHCM.

27868

EDITAL DE CONVOCAÇÃO PARA ASSEMBLEIA GERAL EXTRAORDINÁRIA DO CONDOMÍNIO RESIDENCIAL SANTA MARINA

O **CONDOMÍNIO RESIDENCIAL SANTA MARINA**, pessoa jurídica de direito privado, inscrito no CNPJ 25.108.358/0001-63, situado na Avenida C 10, s/n, Quadra 63, Lotes 01 a 20, Setor Sudoeste, Goiânia, Goiás, CEP 74365-560, representado, neste ato, por seu síndico Luciano Augusto G. Caetano, convoca, nos termos dos artigos 13 e seguintes e do artigo 29 e seguintes, da Convenção Condominial, os condôminos, para a **ASSEMBLEIA GERAL EXTRAORDINÁRIA - AGE**, a ser realizada no **dia 28 de FEVEREIRO de 2024, às 19horas**, em 1ª convocação, com 2/3 (dois terços) dos condôminos e, **às 19h30min**, em segunda convocação, com qualquer número; a assembleia será no salão de festas do condomínio, para deliberarem sobre a seguinte ordem do dia:

1. Apresentação de projetos e autorização de rateio para capitalização e destinado a execução de futuras reformas: piscina, academia e parquinho **(rateio de R$ 120,00 X 12 vezes)**. Os orçamentos serão debatidos em assembleia específica individualizando os temas e valores.
2. Proibição de crianças menores de 12 (doze) anos **desacompanhadas (sem a presença)** de algum responsável maior de idade **ou** de seus pais, nos espaços **e** áreas comum do Condomínio: piscina, elevadores, quadra esportiva e hall's (infração letra "A"). Conforme Projeto de Lei 4309/20.
3. Informações sobre reajuste contratuais com o Condomínio no valor de **10 % (dez por cento)**, conforme a certidão de demonstração de PISOS SALARIAIS contastes no TERMO ADITIVO da CCT 2024 (nº 023/2024 – Sindicato do Sistema de Comércio de Goiás – SEAC GO.
4. Deliberação sobre a instalação de minimercado autônomo no interior do condomínio.
5. Prestação de conta relativa aos meses de **setembro, outubro, novembro e dezembro de 2023.**

Goiânia, **06** de fevereiro de 2024.
Administração/Síndico

27871

AVISO DE LICITAÇÃO
PREGÃO ELETRÔNICO - PE Nº 1/2024 - SECULT/GO
PROCESSO N° 202300005022010

O Estado de Goiás, por intermédio da SECRETARIA DE ESTADO DA CULTURA torna público, para conhecimento dos interessados, que realizará procedimento na modalidade Pregão Eletrônico, tipo MENOR PREÇO POR ITEM, nos termos do Art. 75, inciso II da Lei Federal nº 14.133, de 1º de abril de 2021 e na forma do Decreto Estadual nº 10.211, de 06 de fevereiro de 2023. Objeto: Aquisição de equipamentos audiovisuais e som, envolvendo componentes elétricos e eletrônicos, que serão utilizados pela equipe da Comunicação Setorial, assessoria de comunicação e cobertura de eventos da Secretaria de Estado da Cultura. Data e horário de início da sessão eletrônica de lances: 09:00 (horário de Brasília-DF) do dia 27/02/2024. Endereço eletrônico: www.sislog.go.gov.br. O fornecedor interessado em participar do certame deverá ser previamente cadastrado no sistema oficial de cadastro de fornecedores do Estado. O fornecedor interessado encaminhará, exclusivamente por meio do sistema eletrônico, a proposta com a descrição do objeto e preço ofertado, até a data e horário estabelecidos para início da sessão eletrônica de lances. Informações acerca do cadastro de fornecedores, Termo de Referência e demais documentos da contratação encontram-se disponíveis nos sites: www.sislog.go.gov.br e https://www.administracao.go.gov.br/. Maiores informações pelo telefone: (62) 3201-4623 e/ou e-mail: comprasgovernamentais.secult@goias.gov.br

ADNILSON RIBEIRO DA SILVA - Agente de Contratação

27827-02

Licitmais Brasil

Quer realmente ficar sabendo de todas licitações de seu interesse no estado de Goiás e outros estados?

Conheça nosso Gerenciador de Licitações e receba sua cortesia pelo período de 10 dias.

Captamos em todas as fontes, tais como: Jornais de grande circulação, Diários Oficiais.

Associação Goiana dos municípios, Diários dos municípios, comprasnet, Licitações-e e muito mais.

0800 887 0450
WhatsApp: 62-9-9842-2521
comercial@licitmais.com.br
wwww.licitmaisbrasil.com.br

TEREMOS O PRAZER EM ATENDÊ-LO.
LICIT MAIS, NOSSA MISSÃO É O SEU SUCESSO!

VAGAS DE EMPREGO E ESTÁGIO

EMPREGOS

CONSULTOR DE MERCADO
SUPERVISOR DE VENDAS
ASSISTENTE ADMINISTRATIVO
ANALISTA DE PCP
WEB MARKETING
RECEPCIONISTA
TÉCNICO EM SEGURANÇA DO TRABALHO
CONSULTOR(A) DE ATENDIMENTO ADVISER

Para concorrer às oportunidades de emprego anunciadas pelas empresas parceiras cadastre seu currículo GRATUITAMENTE, acesse: www.ielgo.com.br/emprego. Clique na opção "Cadastrar Currículo."

ESTÁGIOS

Vagas por Área:

ADMINISTRAÇÃO
ENSINO MÉDIO
PUBLICIDADE E PROPAGANDA
TÉCNICO EM QUÍMICA
TÉCNICO EM ALIMENTOS

Para contato, disponibilizamos o número de whatsapp (62) 9.9852-4246 ou (62) 9.9624-3600 de 2 a 6 feira das 08:00 as 18:00 hrs.

Para concorrer à vaga é necessário ter o currículo cadastrado gratuitamente no site (www.ielgo.com.br/estagio), clique em: "Quero me cadastrar."

FIEG SESI SENAI IEL ICQ BRASIL — FIEG IEL

Concursos

Divulgação

Há vagas reservadas ao sistema de cotas, voltadas a candidatos oriundos da rede pública de educação básica, negros, indígenas e pessoas com deficiência

UEG retoma vestibular de Medicina

Inscrições para o certame vão até 5 de março. Ao todo, são oferecidas 30 vagas para a unidade na cidade de Itumbiara

Reprodução

A Universidade Estadual de Goiás (UEG) publicou nesta segunda-feira (5) o edital para o Processo Seletivo Vestibular UEG 2024/2 – Curso de Medicina, a ser ofertado na unidade universitária de Itumbiara. Ao todo, são ofertadas 30 vagas. As inscrições podem ser feitas até 5 de março, exclusivamente pelo site www.vestibular.ueg.br.

A taxa de inscrição do vestibular é de R$ 180, sendo isenta para titulares ou dependentes no Cadastro Único para os Programas Sociais do Governo Federal (CadÚnico) e doadores de sangue, medula óssea e leite materno. A isenção deve ser solicitada até 14 de fevereiro.

Há vagas reservadas ao sistema de cotas, voltadas a candidatos que comprovadamente sejam oriundos de rede pública de educação básica, negros, indígenas ou pessoas com deficiência. São oferecidas ainda duas vagas suplementares aos quilombolas.

As provas serão aplicadas no dia 28 de abril, em Goiânia e Itumbiara. O resultado final do certame será divulgado em 21 de junho e o início das aulas ocorrerá no mês de agosto. Confira o edital do processo seletivo em www.vestibular.ueg.br.

O governador Ronaldo Caiado comemorou a retomada do vestibular, que ocorre após toda uma reestruturação do curso. "Vamos agora para um vestibular de uma faculdade de Medicina capaz de formar jovens competentes, padrão de excelência, padrão do Governo de Goiás", disse.

"Mas para isso se tornar uma realidade, tivemos que construir toda uma estrutura, como também contratar e já nomear técnicos e professores", completou o governador.

Reestruturação

Para a retomada do vestibular de Medicina, o curso foi totalmente remodelado, com nova matriz curricular tendo sido elaborada e aprovada.

Entre os investimentos realizados estão a realização de três concursos públicos para docentes e técnicos de laboratório; construção, ampliação e reforma de laboratórios e espaços necessários ao curso; e aquisição de equipamentos, insumos, simuladores e mobiliários.

Também foram realizadas parcerias com a prefeitura de Itumbiara e com o Sistema Único de Saúde, além de firmados convênios para viabilizar o internato nas redes municipal e estadual de saúde e em hospital privado.

Compromisso

O reitor da UEG, Antonio Cruvinel, destacou que a Universidade tem o compromisso com a excelência acadêmica e o desenvolvimento do estado de Goiás, assim como com a formação de cidadãos socialmente comprometidos e profissionais que possam atuar no mundo do trabalho com humanidade e ética.

"Nos últimos anos, empreendemos todos os esforços para que o curso fosse reestruturado a fim de que pudéssemos voltar a ofertar vagas para a formação desses profissionais que tanto são necessários a toda a humanidade", explicou o reitor. **(Especial para O Hoje)**

Reprodução

SERVIÇO
Vestibular UEG 2024/2 - Curso de Medicina
Período de inscrições: até 5 de março
Período de solicitação de isenção da taxa de inscrição: até 14 de fevereiro
Data das provas: 28 de abril
Inscrições:
www.vestibular.ueg.br