Reprodução

"PLANO B DO PT"

"Canalhice sem tamanho", diz Caiado sobre aliança

O governador Ronaldo Caiado negou que esteja buscando aliança com o PT em Goiânia. Ele acusa o candidato bolsonarista na Capital, Fred Rodrigues, de espalhar fake news sobre o assunto. **Política 2**

O HOJE

20 ANOS

| ANO 20 | Nº 6.540 | QUARTA-FEIRA, 9 DE OUTUBRO DE 2024 | R$ 2,50 | FUNDADO EM 23 DE ABRIL DE 2004 OHOJE.COM

Câmara mantém total de eleitas, mas perde em proporção de mulheres

A Câmara de Goiânia elegeu o mesmo número de mulheres neste ano do que em 2020. Cinco ao todo - também o mesmo de 2016. Contudo, a Casa perde em proporção, uma vez que o número de cadeiras aumentou de 35 para 37. O número que já era baixo fica ainda menor. Há quatro anos, 14,3% dos eleitos foram mulheres. Já para a próxima legislatura, serão apenas 13,5%. **Política 2**

Maria Antonieta Toledo/Agrodefesa

Reconhecimento vai além das garantias de qualidade, originalidade e regionalidade

Goiás se torna produtor artesanal de queijo

O cenário de produção artesanal de queijo em Goiás ganha novos contornos com a conquista do Selo Arte e de Queijo Artesanal pelas queijarias regionais, habilitação concedida pelo Ministério da Agricultura e Pecuária. **Cidades 11**

Vendas da nova safra de soja lidam com preços baixos

Cidades 11

WhatsApp como ferramenta de vendas no Brasil

Negócios 17

71% devem ir às compras para o Dia das Crianças

Pesquisa da CDL mostra que entre os que planejam dar presentes, 43% indicaram que devem presentear os filhos, enquanto 31% disseram comprar algo para os sobrinhos. **Economia 4**

SANDRA OLIVEIRA

Dia Mundial do Ovo celebra um dos alimentos mais ricos

STEPHANIE SIQUEIRA

Livros da vida humana que expõem quem somos

Opinião 3

Após exonerar cerca de 2 mil, Paço volta atrás

A manhã de terça-feira começou com quase 2 mil servidores da prefeitura que trabalham em cargos comissionados e de confiança sendo exonerados. Mas a ordem foi revogada. **Cidades 10**

Oposição não conseguiu ameaçar Pellozo

Candidato da base governista foi reconduzido ao posto de prefeito de Senador Canedo de maneira tranquila. **Política 6**

Aava Santiago é reeleita como voz da representatividade feminina

A reeleição da vereadora Aava Santiago, do PSDB, nas eleições de 2024 não é apenas um marco para a sua carreira. Aava se consagrou, neste último fim de semana, como a mulher mais bem votada da cidade de Goiânia em toda a história. Agora, os holofotes estão sobre a cabeça de Aava e, principalmente, para as suas propostas de campanha. **Cidades 10**

Kátia deixa possível aliança com Mabel no ar

Presidente estadual do PT declarou que o partido está aberto ao diálogo, mas que ainda não tem nada definido. **Política 6**

LEIA NAS COLUNAS

Xadrez: O "dando que se recebe" do 'Centrão' quer voltar nas eleições de 2026
Política 2

Econômica: Em baixa, indústria goiana acumula perdas de 10,3% desde dezembro
Economia 4

Esplanada: Não foi animadora reunião de Mauro Vieira com venezuelano Yván Gil
Política 6

TJ-GO publica edital do processo seletivo para estágio em TI

Concursos 20

Alexandre Paes/O HOJE

Sabor e aroma: café tem poder de mudar o dia

O café é a 2ª bebida mais consumida no Brasil. País é o maior produtor e exportador do grão que é combustível de milhares de pessoas. **Cidades 9**

Marçalistas: o fiel da balança na disputa em SP

Expectativa era que eleitores abraçassem a campanha de Nunes, que rivaliza com o principal adversário de Marçal. Mas a situação não é tão óbvia. **Política 5**

Silas Malafaia mostrou força do voto evangélico

O pastor e liderança nacional conservadora botou o dedo na corrida em Goiânia e definiu pleito em São Paulo. **Política 5**

ISSN 1983-509-4

Dólar: (paralelo) R$ 5,53 | **Dólar:** (comercial) R$ 5,532 | **Euro:** (Comercial) R$ 6,073 | **Boi gordo:** (Média) R$ 294,20 **Poupança:** 0,3715% | **Ouro:** R$ 469,98 | **Bovespa:** -0,38%

Fale O HOJE

Negócios: (62) 3095-8722
Classificados: (62) 3095-8700
Leitor: (62) 3095-8772 | editor@ohoje.com.br

Tempo em Goiânia
37º C
23º C
Céu nublado com possibilidade de garoa de dia e à noite.

Reprodução

Acusações são infundadas e fazem parte de politicagem

"Canalhice sem tamanho", diz Caiado sobre aliança com PT

O governador de Goiás, Ronaldo Caiado (UB), negou, nesta terça-feira (8), que esteja buscando aliança com o PT em Goiânia. Ele acusa o candidato bolsonarista à prefeitura, Fred Rodrigues (PL), de espalhar fake news sobre o assunto. Segundo Caiado, as acusações são infundadas e fazem parte de uma estratégia comum entre "políticos de celular".

Caiado afirmou que jamais buscaria apoio do PT e ressaltou que nunca votou em Lula. "Vocês me conhecem. Primeiro, não sou o recém convertido à direita, nunca votei no Lula, ao contrário do nosso adversário", disse.

Ele criticou Fred Rodrigues, dizendo que o candidato de Bolsonaro nunca fez nada pela cidade e só usa as redes sociais para atacar. "Canalhice sem tamanho", completou.

O governador defendeu seu apoio ao candidato Sandro Mabel (UB), a quem considera preparado para governar Goiânia. Caiado afirmou que Mabel tem capacidade de administrar e tirar a cidade de uma gestão que ele classificou como "amadora e irresponsável", em referência à atual administração do prefeito Rogério Cruz (Solidariedade).

Além disso, Caiado reforçou que Goiânia não pode suportar mais quatro anos de um governo ineficaz e que dará apoio incondicional a Mabel. "Um candidato que fala muito (em referência à Fred), mas nunca sequer trabalhou na vida. E por isso que estou com Mabel", disse afirmando que ele está preparado e vai colocar Goiânia de volta ao rumo certo. **(Bruno Goulart, especial para O Hoje)**

Xadrez

Wilson Silvestre

(62) 99314-0518 | (61) 99613-6831

xadrez@ohoje.com.br

O "dando que se recebe" do 'Centrão' quer voltar em 2026

Nem a força da direita capitaneada por lideranças de massa como os deputados federais do PL Gustavo Gayer (GO) e Nikolas Ferreira (MG) conseguiu barrar o crescimento do PSD, legenda identificada com o 'Centrão'. Gayer, Nikolas, entre outros deputados, fizeram campanha nas redes sociais para o eleitor não votar no PSD. O partido comandado por Gilberto Kassab elegeu 878 prefeitos no País. Esse ativo político e de votos faz do PSD uma força cobiçada por qualquer pretendente a disputar o comando do Senado, Câmara e a presidência da República. Mais do que uma força política, será a porta de entrada para eleger a maior bancada de centro em 2026, ou se preferirem, 'Centrão'.

Essa força política que não tem uma forma física definida teve sua origem consolidada na Constituinte de 1988 e passou a ser referência ao grupo de deputados que pretendiam apresentar um projeto alternativo ao de Bernardo Cabral. Teve sua importância coroada pelo então presidente da República José Sarney que, em reunião com um grupo de deputados federais no Palácio da Alvorada, em janeiro de 1988, disse: "Vou governar com os amigos, prestigiando os que me prestigiam".

Para coroar de vez o conceito do 'toma lá dá cá', no mesmo mês de janeiro de 1988, a frase "é dando que se recebe", pronunciada em plenário pelo então deputado federal do PMDB Roberto Cardoso Alves, definitivamente entrou para a literatura da política brasileira como símbolo de oportunismo. Após os 878 prefeitos eleitos pelo PSD, 847 do MDB e 743 pelo PP, ninguém duvida que o "é dando que se recebe" voltará com força e eleger a maioria dos Congressistas por essas legendas.

Forte no País e raquítico em Goiás

Com fama de bom estrategista, Gilberto Kassab deve estar até agora lamentando ter entregado o PSD ao senador Vanderlan Cardoso que, além de amargar um quinto lugar após meses na liderança de intenção de votos para perfeito de Goiânia, viu o partido definhar no Estado ao eleger apenas três prefeitos. Ironicamente o PSD é forte no País, menos em Goiás.

Prioridade Caiado

O presidente nacional do União Brasil, Antônio Rueda, tem repetido para as lideranças partidárias de centro, centro-direita e direita que, a partir de agora, uma das maiores prioridades é consolidar a pré-candidatura do governador Ronaldo Caiado a presidente da República.

Izalci pé quente

Mesmo não tendo eleições municipais, nem por isso as lideranças políticas deixam de participar com apoios, candidatos a prefeitos e vereadores no Entorno da capital do País. O senador Izalci Lucas (PL), por exemplo, participou ativamente da campanha em 16 municípios goianos. Ajudou a eleger 12 prefeitos dos 16 candidatos e perdeu em quatro cidades. "Izalci é pé quente", disse o prefeito reeleito de Novo Gama, Carlinhos do Mangão (PL).

PSDB e PDT...

... foram os que mais perderam prefeituras no País. Os tucanos tinham 520 e elegeram 276 e o PDT tinha 314 e agora 151 municípios. Em Goiás, o PSDB elegeu 7 prefeituras e o PDT 11. Por esses resultados, ganha força a ideia de federação entre as legendas.

Somos três

Após o resultado que frustrou o PT em não ter conseguido chegar ao segundo turno em Goiânia, o partido conquistou três prefeituras e aguarda o resultado do segundo turno em Anápolis com Antônio Gomide. **(Especial para O Hoje)**

Câmara repete número de mulheres eleitas, mas perde em proporção

Com cinco eleitas para 37 vagas, e não mais 35, representação ficou em 13,5%

Francisco Costa

A Câmara de Goiânia elegeu o mesmo número de mulheres neste ano do que em 2020. Cinco ao todo - também o mesmo de 2016. Contudo, a Casa perde em proporção, uma vez que o número de cadeiras aumentou de 35 para 37. O número que já era baixo fica ainda menor. Há quatro anos, 14,3% dos eleitos foram mulheres. Já para a próxima legislatura, serão 13,5%.

Neste pleito, conquistaram vaga na Casa: Aava Santiago (PSDB), Kátia Maria (PT), Leia Klebia (Podemos), Rose Cruvinel (União Brasil) e Daniela Gilka (PRTB). As duas últimas serão novidades no parlamento.

A petista também não foi eleita em 2020, mas ocupou o cargo de Mauro Rubem (PT), que foi eleito deputado estadual. De fato, conquistaram o cargo naquele ano: Luciula do Recanto (então, PSD), Sabrina Garcez (então, PSD), Gabriela Rodart (DC, à época), Leia Klebia e Aava Santiago.

Luciula (MDB), Sabrina (Republicanos) e Rodart (Solidariedade) disputaram o páreo, mas não conseguiram se eleger. Garcez teve 6.039 eleitores e é a primeira suplente do Republicanos. Já a emedebista recebeu 5.713 e está no tipo da fila do partido. Rodart, por sua vez, teve 1.363 confirmações nas urnas.

Mas ainda sobre este ano, entre as mulheres, a mais bem votada foi Aava Santiago. A tucana teve 10.482 eleitores no último domingo (6). Ele foi superada apenas pelo presidente da Casa, Romário Policarpo (PRD), 11.496 votos; Professor Edward (PT), 13.573; e Major Vitor Hugo (PL), 15.678.

Cota de gênero

A cota de gênero para as candidaturas eleitorais foi, para grande parte dos analistas políticos, uma das maiores mudanças na legislação eleitoral das últimas décadas. A lei tornou obrigatória a participação de pelo menos 30% de mulheres no quantitativo total de candidatos em cada partido nas eleições proporcionais.

Prova do impacto da legislação nas eleições é a queda no número de municípios brasileiros sem histórico de eleição de mulheres para as câmaras municipais. Segundo o Tribunal Superior Eleitoral (TSE), entre os anos de 2000 e 2016, 51 municípios brasileiros jamais elegeram vereadoras. Em 2020, o número caiu para 31 municípios. Ou seja, as mulheres ganharam espaço na política em mais 20 cidades brasileiras.

O estímulo à participação feminina por meio da cota de gênero está previsto na legislação brasileira há 26 anos, mais exatamente no artigo 10, parágrafo 3º, da Lei das Eleições (Lei nº 9.504/1997). Funciona assim: cada partido ou coligação deve preencher o mínimo de 30% e o máximo de 70% para candidaturas de cada sexo, nas eleições para Câmara dos Deputados, Câmara Legislativa do Distrito Federal, Assembleias Legislativas e Câmaras Municipais. A regra passou a ser obrigatória a partir de 2009. **(Especial para O Hoje)**

Reprodução

Aava Santiago, Kátia Maria, Léia Klebia, Rose Cruvinel e Daniela da Gilka são as eleitas em 2024

MULHERES ELEITAS EM 2024 PARA 37 CADEIRAS

- Aava Santiago (PSDB)
- Kátia Maria (PT)
- Leia Klebia (Podemos)
- Rose Cruvinel (União Brasil)
- Daniela da Gilka (PRTB)

MULHERES ELEITAS EM 2020 PARA 35 CADEIRAS

- Luciula do Recanto (PSD)
- Sabrina Garcez (PSD)
- Gabriela Rodart (DC)
- Leia Klebia (PSC)
- Aava Santiago (PSDB)

MULHERES ELEITAS EM 2016 PARA 35 CADEIRAS

- Dra. Cristina (PSDB)
- Sabrina Garcez (PMB)
- Priscila Tejota (PSD)
- Leia Klebia (PSC)
- Tatiana Lemos (PCdoB)

Luiz Agner/IBGE

Dia Mundial do Ovo celebra um dos alimentos mais ricos

Sandra Oliveira

O ovo é um alimento nutritivo, de fácil acesso, de paladar agradável e muito utilizado no preparo de diversos pratos. No dia 11 de outubro é celebrado o Dia Mundial do Ovo. Segundo a Associação Brasileira de Proteína Animal (ABPA), o Brasil é o 5º produtor mundial de ovos, totalizando um crescimento de 70% na última década.

No início de agosto, a ABPA divulgou projeções indicando que a produção de ovos no Brasil poderá alcançar 56,9 bilhões de unidades em 2024, representando um crescimento de até 8,5% em relação ao ano passado. O consumo de ovos também aumentou em 8,5%, totalizando 170 unidades por habitante por ano.

Entre as características mais curiosas do ovo, está a sua composição. Embora existam diferentes espécies que produzem esse alimento, a maioria dos ovos de aves tem composição parecida e oferece quantidade semelhante de calorias que variam de 50 a 190 Kcal/100 g.

O ovo é um corpo unicelular, formado em oviduto da fêmea e tem como objetivo nutrir o gérmen da respectiva espécie em reprodução. É considerado um alimento completo pois fornece nutrientes indispensáveis ao ser humano e é de fácil digestão.

Dentre seus nutrientes, o alimento se destaca pelas proteínas do albúmen (clara) conalbumina, ovomucina, lisozima, avidina, ovoalbuminas e ovoglobulinas. Já a gema contém duas proteínas, a lipovitelina e a fosfovitina. Outro componente bem expressivo no ovo são os lipídeos, que representam em torno de 11% do seu peso, e são representados por triacilglicerídeos, fosfolipídeos, colesterol livre e colesterol esterificado. Além disso, possui, fósforo, cálcio, potássio, sódio e ferro, provitamina A e várias do completo B.

Destacamos também que a proteína em maior quantidade no ovo, a conoalbumina, tem capacidade de se complexar com íons metálicos bi e trivalentes, como Cu, Zn, Al e principalmente o Fe. Isso facilita seu transporte pelo plasma e consequentemente sua aproximação e utilização pelas células. Outro ponto, a ovomucina e a lisozima, que promovem a característica viscosa da clara, são componentes fundamentais na imunidade contra bactérias patogênicas.

Estudos recentes também indicam que o ovo é uma excelente fonte de colina, um nutriente essencial para o funcionamento cerebral e a saúde do coração. Pesquisas mostram que o consumo moderado de ovos não está diretamente relacionado ao aumento dos níveis de colesterol no sangue. O mito de que o ovo aumenta o colesterol foi desmistificado por novas evidências científicas, mas é importante que pessoas com condições de saúde específicas, como o diabetes, consumam ovos com moderação e sempre sob orientação médica.

É importante ter atenção à procedência do ovo. Atualmente a avicultura modernizada permite obter esse produto com ausência de bactérias contaminantes como Salmonelas e até mesmo a produção de gemas com uma cor laranja mais intensa e mais brilhante são nutricionalmente preferíveis porque contêm mais luteína e zeaxantina, fitoquímicos que contribuem para a saúde ocular. Isso é possível graças à biotecnologia aliada às modificações genéticas. E ainda vale ressaltar os cuidados sanitários que as indústrias de ovos possuem, obedecendo rigorosas práticas de fabricação, que isentam os ovos de problemas microbianos.

Vale salientar que para algumas pessoas a ovoglobulina é uma proteína que apresenta forte atividade antigênica, sendo a principal responsável pelos casos de alergia a ovos. Quando houver essa condição em uma pessoa, o consumo do produto deverá ser evitado, incluindo também nesses casos, produtos imunológicos (vacinas) produzidas com uso dessa proteína.

Para quem não pode ou não deseja consumir ovos, existem opções de substituição em receitas, como o uso de sementes de chia ou linhaça hidratadas, que podem funcionar como ligantes em preparações culinárias, ou produtos como tofu e substitutos comerciais de ovos. Para quem tem restrições, é importante buscar alternativas que mantenham a qualidade nutricional da dieta.

Sandra Oliveira é nutricionista, mestre em biologia e docente da Estácio

Livros da vida humana que permanecem e expõem quem somos

Stephanie Siqueira

Dizem que cada vida é um livro aberto, no qual escrevemos nossa história. A analogia não é sem sentido, uma vez que livros trazem novas perspectivas à cada página, e nossa vida, a cada dia, se abre para novos episódios ora bons, ora ruins, mas sempre evoluindo; muitas vezes com flashbacks de quem fomos outrora, tantas outras com ansiedade pelo porvir, como testemunhamos na trajetória de tantos personagens.

Nas páginas da História, há livros que revelam aos nossos olhos genialidades humanas cujas palavras escritas se tornam espelhos das nossas almas. Aqueles que se deparam com algumas destas mentes de profunda sensibilidade param diante das páginas, fecham os olhos e encontram explicações inquestionáveis para aquilo que expõe a nudez das nossas próprias fraquezas e a imensidão das nossas forças. A verdadeira literatura possui esta grandeza; os livros eternos resistem ao tempo e à modernidade, provando-nos que o homem, por maiores que sejam suas conquistas, permanece o mesmo, com angústias e desejos demonstrados desde qualquer primórdio.

Nos livros antigos, tanta sabedoria resplandece e o homem contemporâneo se deleita diante dos provérbios e ensinamentos estoicos, como se eles fossem uma descoberta revolucionária. Das páginas da filosofia, séculos são mitigados, trazendo até nós elucidações que ainda perturbam, pois tantas perguntas ainda procuram por suas respostas.

Nos escritos científicos, há aprendizagens que completam quebra-cabeças multiformes, e que satisfazem um pouco a sede de uma mente que nunca se sacia.

E olhar para o longínquo passado e imaginar as necessidades que nossos ancestrais possuíam a ponto de trazer vida às primeiras formas de escrita deve encher de gratidão nosso coração riquíssimo em linguagens, pois são estas línguas escritas, em todas as suas complexidades, que nos ajudam a manifestar aquilo que tanto arde dentro de nós e a receber toda a grandiosidade traçadas por excelsas mãos.

Stephanie Siqueira é diretoria do Colégio Integrado unidade Kids

CARTA DO LEITOR

Feminicídio

Eu tenho observado nos últimos anos a quantidade de mulheres mortas simplesmente por serem mulheres e me policiado para conter meus sentimentos machistas em relação a minha esposa. Não quero virar estatística. Essas mortes completamente evitáveis se tornam uma lição para mim, que é a de que minha mulher não é minha propriedade. Ficaria muito triste se nos separássemos, mas matá-la por não querer que ninguém mais a tenha, seria um absurdo. Uma pena que esses assassinos não pensam assim.

Fabiano Alencar
Goianira

CONTA PONTO

"Vocês me conhecem. Primeiro, não sou o recém-convertido à direita, nunca votei no Lula, ao contrário do nosso adversário"

Ronaldo Caiado (UB), governador de Goiás, na última terça-feira (8), ao negar, em vídeo publicado nas redes sociais, que esteja buscando aliança com o PT em Goiânia. Caiado acusou o candidato bolsonarista à prefeitura, Fred Rodrigues (PL), de espalhar fake news sobre o assunto. Segundo o chefe do Executivo estadual, as acusações são infundadas e fazem parte de uma estratégia comum entre "políticos de celular". Caiado afirmou que jamais buscaria apoio do PT e ressaltou que nunca votou em Lula. O governador criticou Fred Rodrigues, dizendo que o candidato de Bolsonaro nunca fez nada pela cidade e só usa as redes sociais para atacar. "Canalhice sem tamanho", completou. Caiado defendeu seu apoio ao candidato Sandro Mabel (UB), a quem considera preparado para governar Goiânia.

INTERAJA CONOSCO

@jornalohoje
Após sua derrota nas eleições, Rogério Cruz (Solidariedade), prefeito de Goiânia, exonerou 1.962 servidores comissionados e de confiança. A prefeitura publicou os decretos nesta terça-feira (8), dois dias após o resultado. O atual chefe do executivo municipal ficou em penúltimo lugar, obtendo 21.616 votos, o que representa 3,14% dos votos válidos. Na tarde de ontem, a Prefeitura de Goiânia informou que as exonerações publicadas na Edição nº 8393 do Diário Oficial do Município, de 8 de outubro de 2024, foram tornadas sem efeito. "A administração segue comprometida com o equilíbrio fiscal e a saúde financeira do Município, mantendo sua atenção às metas estabelecidas para o final da gestão."

@ohoje
Um episódio de "South Park", intitulado "Hell On Earth" e exibido em 2006, ganhou nova atenção após a recente prisão do rapper Sean Combs, conhecido como Diddy. Ele foi detido em setembro sob acusações graves de tráfico sexual, extorsão e facilitação de prostituição. Os fãs agora apontam o episódio como uma verdadeira "profecia". Curtiu a publicação a leitora.
Janene Morais Bulman (@janexmoraisbulman)

Aos colaboradores do O Hoje: Artigos para este espaço devem conter no máximo 4.000 caracteres e também podem ser divulgados no portal **ohoje.com.** São analisados os textos enviados, com foto e assinatura, para editor@ohoje.com.br. Cartas não podem ultrapassar 800 caracteres e o endereço para envio é o mesmo dos artigos. Mais informações podem ser obtidas pelo (62) 3095-8742.

O HOJE.com
Grupo O Hoje de comunicação
Fundado em 23 de Abril de 2004
Presidente Gean Alaesse Cordeiro
Bancas: R$ 2,50
Comercial: (62) 3095-8722 / (62) 3095-8754 / comercial1@ohoje.com.br | **Whatsapp:** (62) 99619-5512
Redação: (62) 3095-8767 / **Circulação:** (62) 98331-7879 / editor@hojenoticia.com.br | **O Hoje.com:** (62) 3095-8700
Endereços: Goiás: Rua 132-A, nº 124, Setor Sul, CEP: 74093-8700 - Goiânia
Distrito Federal: Av. das Aracárias, Lt 305, Bairro Águas Claras, CEP: 71.936-250 - Brasília

Fernando Frazão/ABr

Ticket médio para as compras é de R$ 135 e pode gerar a renda de R$ 200 milhões na Região Metropolitana

71% dos consumidores devem ir às compras para o Dia das Crianças

Thais Teixeira

O Dia das Crianças é uma tradicional data comemorada no dia 12 de outubro, e na contagem regressiva para essa data o comércio se prepara para receber pessoas que estão em busca de um presente. Segundo uma pesquisa realizada pela Câmara dos Dirigentes Lojistas (CDL) 71% dos consumidores de Goiânia pretendem ir às compras para esse momento. Levando em conta a capital e a Região Metropolitana, aproximadamente 1,5 milhão de indivíduos devem visitar as lojas à procura de presentes para as crianças.

O levantamento mostra que dentro do grupo de pessoas que planejam dar presentes, 43% indicaram que optariam por presentear os filhos, enquanto 31% mencionaram que escolheriam algo para os sobrinhos. Em contrapartida, entre os que não têm a intenção de comprar presentes na data, 69% afirmaram que não possuem ninguém para presentear, e 31% apontaram a ausência de recursos financeiros como razão.

Wanderson Lima, gerente de negócios e relacionamento da CDL em Goiânia explicou que apesar do percentual previsto para as compras serem menor do que o do ano passado, o ticket médio será maior.

O levantamento mostra que dentro do grupo de pessoas que planejam dar presentes, 43% indicaram que optariam por presentear os filhos

"71% das pessoas economicamente ativas vão às compras agora no Dia das Crianças. É um percentual menor do que no ano passado, porém a movimentação financeira vai ser bem maior. O ticket médio esse ano é de 135 reais e vai chegar a 200 milhões de reais na região metropolitana como um todo. Então começa a entrar com boas expectativas para essa data, porque é um termômetro também para Black Friday, para o Natal", destacou Wanderson Lima.

A maioria das pessoas consultadas nas pesquisas da CDL optam pelo pagamento à vista, dentre estes, cerca de 25% escolhem pagar com dinheiro, Pix ou débito, enquanto 59% optam pelo cartão de crédito à vista. Em relação às compras parceladas, o cartão de crédito lidera com 92%, seguido pelo crediário, com 8%.

A compra no ambiente presencial também deve ser maior esse ano. "Alguns consumidores disseram que vão comprar mais no presencial do que no online esse ano é uma tendência nas últimas datas comemorativas, a migração para compra presencial e a loja, alguns vão ao shopping, boa parte vão nas lojas de rua, então toda data comemorativa ela gera essa expectativa e automaticamente gera oportunidades para poder vender, para poder fazer caixa e se preparar para as outras datas comemorativas também", explicou Wanderson Lima.

Wanderson Lima também destacou a importância do pagamento à vista. "A grande parte falou que vai pagar à vista e isso é bom porque evita aquele parcelamento lá na frente, evita uma dívida a ser prolongada e para o empresário também que reduz a taxa do cartão de crédito, reduz aquele imposto que ele tem que pagar e melhora para todo mundo"pontuou.

Os brinquedos são os produtos preferidos dos consumidores, sendo mencionados por 63% deles. Roupas e calçados representam 26% das intenções de compra dos entrevistados. A maioria dos compradores (57%) prefere fazer suas aquisições pessoalmente. Desses, 48% optam por lojas de rua, 38% visitarão shoppings e 10% ainda não decidiram. O estudo também mostrou que 89% dos compradores acham necessário fazer alguma pesquisa de preços antes de finalizar suas compras.

O preço é um dos elementos que mais influenciam na decisão do local de compra, o principal destaque, citado por 71% dos participantes da pesquisa. O critério de variedade de produtos é o segundo mais importante, mencionado por 14%. Além disso, 59% dos indivíduos planejam fazer suas aquisições entre os dias 3 e 9 de outubro. **(Especial para O Hoje)**

Econômica

Lauro Veiga Filho

| economica@ohoje.com.br

Em baixa, indústria goiana acumula perdas de 10,3% desde dezembro

A indústria goiana havia alcançado seu melhor momento na série histórica do Instituto Brasileiro de Geografia e Estatística (IBGE) em dezembro passado, mas não conseguiu sustentar o mesmo ritmo nos meses seguintes. Os dados dessazonalizados, que excluem fatores e eventos que sempre ocorrem em iguais períodos ano após ano, mostram um comportamento titubeante da produção industrial no Estado entre janeiro e agosto, dado mais recente divulgado pelo instituto. Nesse tipo de comparação, que toma como base o mês imediatamente anterior, o setor chegou a anotar resultados positivos apenas em maio e julho, com elevações respectivamente de 0,9% e de 0,8%.

Houve perdas em todos os outros seis meses, com redução de 4,0% em junho, a mais intensa do período, e recuo de 0,4% em agosto, na edição mais recente da pesquisa mensal sobre a produção industrial regional, o que significou devolver praticamente metade do crescimento de 0,8% anotado em julho. Como resultado, o volume produzido pelo setor industrial goiano em agosto deste ano encolheu 10,3% em relação a dezembro do ano passado.

A comparação com idêntico período do ano passado chegou a mostrar forte incremento nos meses de janeiro a maio, com saltos, num exemplo, de 12,8% e de 13,1% em janeiro e fevereiro frente aos mesmos dois meses de 2023. A produção ainda cresceria 6,5% em março, acelerando seu ritmo em abril, quando avançou 10,7% sobre abril do ano passado, e atingindo variação de 8,1% em maio. Até ali, a indústria goiana contabilizava 13 meses consecutivos de números positivos em relação aos mesmos meses do ano imediatamente anterior. O ciclo parece ter sido interrompido e desde junho os números passaram a ser negativos, com queda de 1,5% em junho, recuo de 0,8% em julho e um tombo de 2,8% em agosto.

Perda de vigor

O crescimento acumulado no ano, que havia atingido 7,5% ao final do primeiro semestre, havia se limitado a 6,0% até julho e, agora em agosto, desacelerou para uma taxa próxima de 4,5%. A mesma tendência surge na comparação acumulada em 12 meses. Entre julho de 2023 e junho deste ano, a produção da indústria goiana apontava um salto de 9,3%. No período entre setembro do ano passado e agosto deste ano, comparado aos 12 meses imediatamente anteriores, a velocidade de crescimento da indústria foi reduzida para 7,6%. De toda forma, trata-se de uma taxa ainda superior ao avanço de 6,0% registrado ao longo dos 12 meses do ano passado. O desempenho mais recente, no entanto, considerando a evolução mês a mês (ou "na ponta", para recorrer a um jargão do setor econômico) aponta nítida perda de fôlego da produção, com perdas em agosto para as indústrias de alimentos, bebidas, vestuário, produtos químicos e metalurgia, sugerindo a possibilidade de números menos favoráveis no restante do segundo semestre.

BALANÇO

- Em agosto, praticamente 54% dos ramos industriais acompanhados pelo IBGE no Estado, ou seja, sete entre 13 segmentos, produziram menos do que no mesmo mês de 2023. A maior influência negativa veio da indústria de produtos alimentícios, que teve a produção reduzida em 6,2% diante de agosto do ano passado.
- O acompanhamento realizado pelo IBGE explica o resultado negativo naquela área como decorrência da menor produção de óleo de soja refinado, carne bovina fresca ou resfriada, maionese, farelo de soja e outros resíduos de seu processamento, além de açúcar demerara em bruto.
- A redução na produção de fertilizantes e adubos derrubou a indústria de produtos químicos em agosto, determinando uma redução de 12,0% em relação ao mesmo mês de 2023, mais do que devolvendo toda a alta de 9,4% anotada em julho. Esse desempenho fez encolher o avanço acumulado no ano de 13,4% até junho para 7,9% nos oito primeiros meses de 2024 comparados a igual intervalo do ano passado.
- A terceira principal influência negativa no mês veio do segmento de metalurgia, afetado pelo desempenho ruim da produção de ferroníquel, ouro em suas formas brutas não destinadas ao mercado financeiro e ferronióbio. Com a redução de 21,3% em agosto, o setor metalúrgico chegou ao quinto mês consecutivo de baixas, lembrando que a produção no setor já havia sofrido baixa severa em julho, num tombo de 16,6%. No ano, a metalurgia retrocedeu 6,2%.
- Bebidas, celulose, papel e produtos de papel, vestuário e a indústria extrativa, na mesma linha, viram a produção recuar, pela ordem, 1,4%, 2,3%, 7,8% e 12,6%.
- As perdas foram compensadas, ao menos parcialmente, pelo avanço vigoroso da produção de veículos e, de forma mais modesta, na área de derivados do petróleo e biocombustíveis. As montadoras de veículos instaladas em Goiás vêm apresentando saltos mensais, com altas de 74,5% em junho, mais 69,7% em julho e, agora em agosto, mais 57,1%. A indústria do setor passou a acumular incremento de 72,4% nos primeiros oito meses deste ano.
- Em parte, a alta pode ser atribuída a uma base de comparação bastante achatada, resultados de perdas em sequência ocorridas entre julho de 2022 e agosto do ano passado. A queda na produção ao longo daqueles 14 meses esteve numa faixa situada, em boa parte do período, acima dos 20% mensais. Entre janeiro e agosto do ano passado, a produção havia acumulado retração de 22,1% e encolheu 25,4% no período de 12 meses terminado em agosto de 2023. O ritmo de alta tende a ser menor em setembro, considerando o salto de 42,4% registrado no mesmo mês do ano passado, comparado a setembro de 2022.
- A produção de produtos derivados de petróleo e biocombustíveis, que havia recuado 1,0% em julho (depois de saltar 11,9% em junho), anotou crescimento de 5,3% em agosto. No acumulado deste ano, a produção do setor avançou 6,0%. Os dados da Agência Nacional do Petróleo, Gás Natural e Biocombustíveis (ANP) mostram que a produção de etanol e biodiesel, na soma dos dois setores, cresceu de 4,228 bilhões para 4,537 bilhões de litros entre os primeiros oito meses do ano passado e igual período deste ano, com elevação de 7,31%. Em agosto especificamente, a produção havia crescido 4,22%, saindo de 949,633 milhões para 989,707 milhões de litros. **(Especial para O Hoje)**

Preços dos presentes podem variar até 305%, aponta Procon

O Procon Goiás conduziu um estudo com 75 dos principais produtos comprados para o Dia das Crianças,incluindo bonecas, jogos, bicicletas e livros. O preço do jogo de quebra-cabeça Mapa do Brasil apresentou uma variação superior a 305%, variando de R$ 32 a R$ 129,90. A boneca Barbie bailarina mostrou uma variação superior a 300%, sendo encontrada sendo comercializada por valores que variam de R$49,99 a R$199,99. A pesquisa foi realizada entre os dias 26 de setembro e 2 de outubro em 24 pontos comerciais de Goiânia. O estudo completo, incluindo relatório e tabelas, pode ser acessado no site do Procon Goiás.

O Procon também comparou os preços entre os anos de 2023 e 2024. O estudo revelou variações significativas nos preços cobrados ao longo dos anos. Por exemplo, a boneca LOL, que em 2023 tinha um custo médio de R$ 94,99, subiu para R$ 234,95, um aumento de 147,34%. Alguns componentes tiveram uma diminuição na comparação anual. **(Thais Teixeira, especial para O Hoje)**

Marçalistas: o fiel da balança na disputa por São Paulo

Expectativa era que eleitores abraçassem a campanha de Nunes, que rivaliza agora com o principal adversário de Marçal. Mas a situação não é tão óbvia quanto parece

Antonio Milena/Fotos Públicas

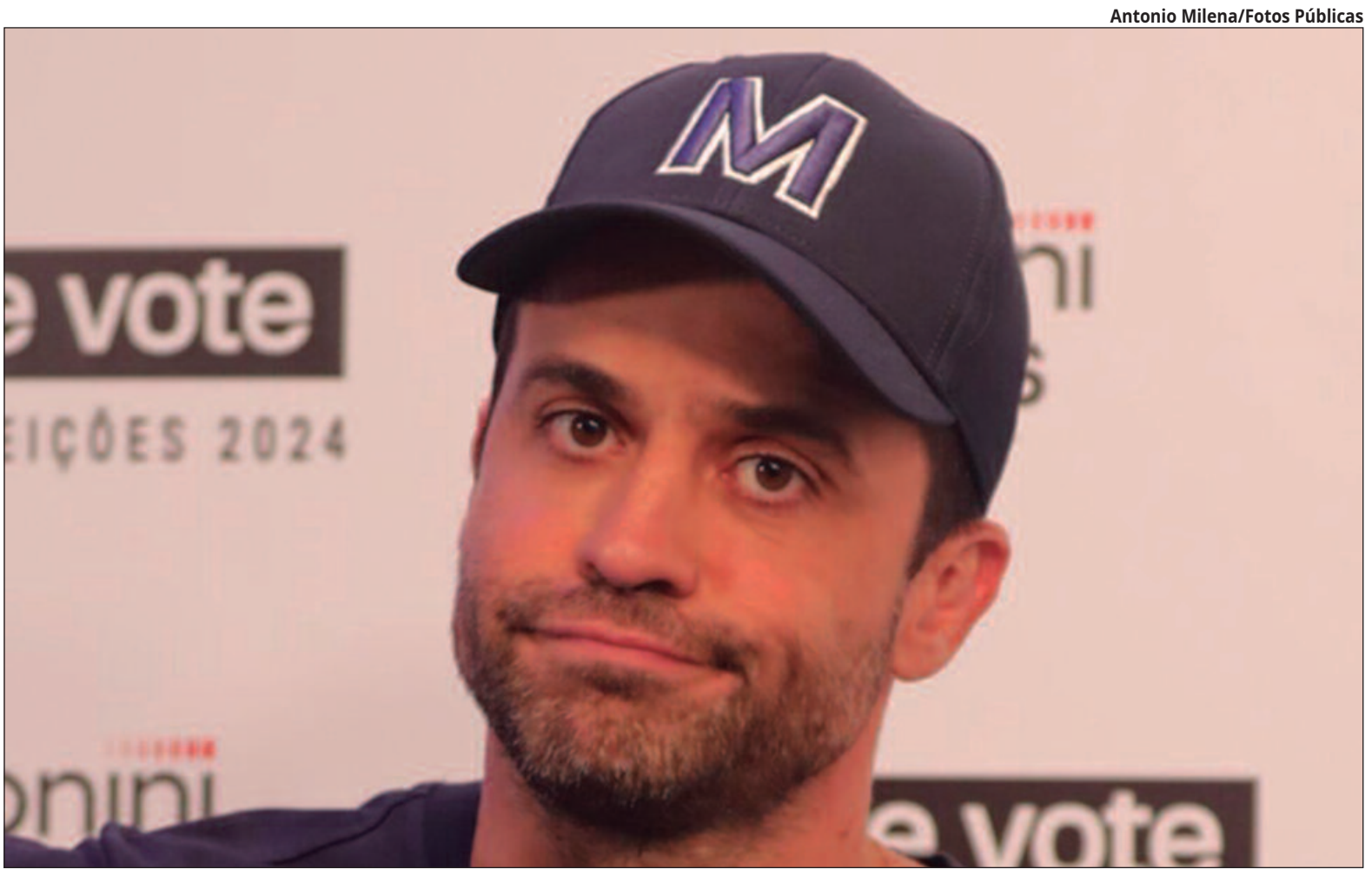

Felipe Cardoso

Na linguagem popular usa-se a expressão 'fiel da balança' para se referir a algo ou alguém com capacidade de influenciar o resultado de uma disputa ou negociação. Alguém com o poder de definir o jogo. Assim são vistos, ao menos nesse momento, os eleitores de Pablo Marçal (PRTB) em São Paulo. O político, todos sabem, não chegou ao tão sonhado segundo turno. No entanto, obteve uma fatia expressiva do eleitorado. A expectativa era que esses eleitores abraçassem — naturalmente — a campanha de Ricardo Nunes (MDB), que rivaliza agora com o principal adversário de Marçal, Guilherme Boulos (PSol). Mas a situação não é tão óbvia quanto parece.

Acontece que os eleitores de Marçal, ou simplesmente marçalistas, como chamado por alguns, ficaram insatisfeitos com a posição do ex-presidente Jair Bolsonaro (PL) em relação a briga por uma das principais capitais do País. Eles se revoltaram com o apoio de Bolsonaro ao atual prefeito e candidato à reeleição. Mais do que isso: acreditam que se Bolsonaro tivesse investido em Marçal, o candidato teria chance de liquidar a disputa sem dificuldades. Paralelamente, o fato de Marçal ter terminado a corrida em terceiro lugar também é lido como um resultado do descompasso da campanha em relação ao ex-presidente.

O político, todos sabem, não chegou ao tão sonhado segundo turno. No entanto, obteve uma fatia expressiva do eleitorado

Do outro lado, o comentário nos bastidores é que a decisão foi tomada com base em pesquisas. Acontece que Nunes representa, na leitura de uma ala do bolsonarismo, um candidato mais fácil de capitalizar os votos mais moderados. O que, no segundo turno — leia-se: na queda de braço contra Boulos — significa uma vantagem inestimável.

No entanto, a debandada amargou a tal ponto que eleitores de Marçal lotaram as redes sociais do ex-presidente para mandar um recado: que vão votar em Boulos só de pirraça. Como se não bastasse, o líder máximo da direita brasileira chegou a dizer que Marçal é um "amor de verão" e que a direita em São Paulo está "iludida" com ele. As declarações elevaram a tensão entre as 'torcidas' e resultou em marçalistas apontando o comportamento "desrespeitoso" por parte do ex-mandatário.

Depois do resultado das eleições, Bolsonaro declarou que apesar dos pesares acredita que eleitores de Marçal votarão em Ricardo Nunes. O ex-presidente também disse que não pretende conversar com Marçal nos próximos dias. E aproveitou, ainda, para reforçar apoio a Nunes, ou a qualquer outro nome que eventualmente estivesse na disputa contra Boulos.

Enquanto isso, Marçal não escondeu sua decepção com o apoio de Bolsonaro a Ricardo Nunes e afirmou que continuará lutando por seus ideais e pela renovação política em São Paulo. O político também destacou que seus eleitores têm a liberdade de escolher o candidato que melhor representa seus valores no segundo turno.

A troca de farpas revela, sobretudo, o cenário de divisão e tensão dentro do segmento conservador em São Paulo. Enquanto isso, o principal beneficiado com o racha direitista é, sem dúvidas, Guilherme Boulos, que, por sinal, segue trabalhando com unhas e dentes para consolidar o sonho de assumir o comando de São Paulo. Se isso acontecerá (com o apoio de marçalistas ou não) os próximos dias dirão. **(Especial para O Hoje)**

ELEIÇÕES 2024

Silas Malafaia mostrou força do voto evangélico

Divulgação

Pastor botou o dedo na corrida em Goiânia, mas definiu, como dizem pesquisas, pleito em São Paulo

O pastor Silas Malafaia, uma das figuras mais proeminentes entre os líderes evangélicos no Brasil, tem consolidado sua influência no cenário político nacional, especialmente em tempos eleitorais. Suas declarações, alinhadas a posições conservadoras, repercutem amplamente entre os eleitores evangélicos, representando um peso significativo nas disputas eleitorais.

Nas eleições de 2024, Malafaia continuou a usar sua influência para apoiar candidatos que compartilham seus valores. Tanto é verdade que, antes de tornar-se uma contundente voz contra Pablo Marçal (PRTB) na corrida em São Paulo - o pastor apoia Ricardo Nunes (MDB) -, apontou o dedo na ferida do candidato a prefeito de Goiânia Vanderlan Cardoso (PSD).

Ele reforçou sua posição pública em favor de políticos comprometidos com pautas conservadoras e de defesa da família. Em seus discursos e nas redes sociais, Malafaia defende a participação ativa dos evangélicos na política, argumentando que é fundamental eleger representantes que preservem os princípios cristãos no Congresso e nos governos.

Para tanto, Malafaia fez duras críticas ao senador, que, no Senado Federal, preside a Comissão de Assuntos Econômicos (CAE) e, sabe-se lá porque, virou alvo de críticas por ter colocado em pauta a regulamentação de cigarros eletrônicos. O líder evangélico publicou um vídeo nas redes sociais a 18 de agosto. E bateu doído.

"Quero dizer senador, que você é mentiroso, cínico e covarde", começou Malafaia. "Como um senador evangélico, que preside uma comissão que tem poder de pautar ou não um assunto, coloca este projeto em pauta. Se você fosse coerente com seus princípios, jamais poderia pautar um assunto desse." Cardoso é evangélico da Assembleia de Deus, Ministério de Madureira.

Vanderlan, que perdeu a eleição na capital, ficando em quinto lugar na disputa, afirmou que apenas cumpriu com o papel de presidente da comissão. "O que mais me doeu é que esse ataque não atinge apenas a mim, mas também a minha igreja e os meus pastores. Tenho 28 anos de Assembleia de Deus e sei que esses ataques são injustos e estão surgindo justamente em um momento eleitoral" disse.

Além disso, Malafaia tem um histórico de mobilização entre pastores e líderes religiosos, criando uma base de apoio sólida para os candidatos que endossa. Ele afirmou, em várias ocasiões, que a união das igrejas evangélicas em torno de projetos políticos é essencial para preservar os valores da sociedade.

Sua influência, no entanto, não se limita ao apoio eleitoral. Malafaia também critica políticas que, segundo ele, ferem os valores cristãos, posicionando-se firmemente contra propostas que ele considera prejudiciais ao núcleo familiar tradicional. Essa postura garante-lhe uma forte presença entre os eleitores conservadores e faz dele uma peça chave em diversas campanhas eleitorais. Ele elege muitos por aí na pauta antipetista.

Com uma vasta rede de fieis e seguidores, Silas Malafaia tem desempenhado um papel fundamental na orientação do voto evangélico e continua a moldar debates cruciais no cenário político brasileiro.

Em São Paulo, ele também teve papel fundamental em prol do seu candidato, Ricardo Nunes que, agora, disputa contra Guilherme Boulos (PSOL). **(Yago Sales, especial para O Hoje)**

Reprodução

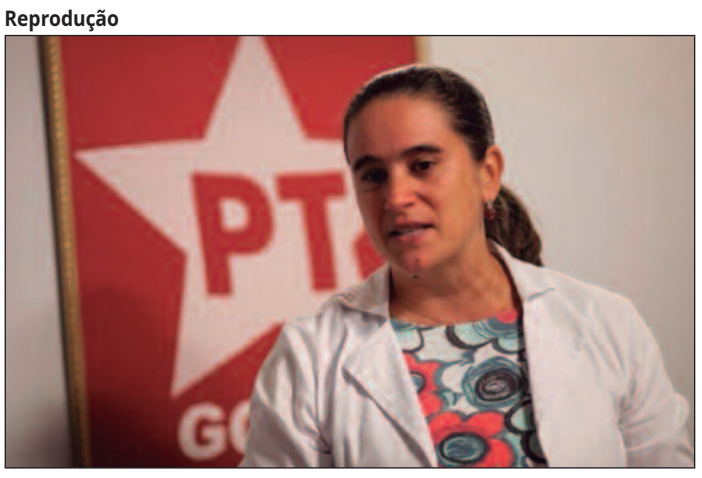

Presidente do partido declarou que PT está aberto ao diálogo

Kátia Maria deixa possível aliança com Mabel no ar

Presidente estadual do PT e vereadora reeleita, Kátia Maria não descartou uma possível aliança com o candidato a prefeito de Goiânia, Sandro Mabel (UB). A declaração foi dada na terça-feira (8), após sessão plenária da Câmara de Goiânia. Ela afirmou que, se houver interesse por parte de quem está na disputa pela prefeitura de Goiânia, o partido estará aberto ao diálogo. No entanto, menos com Fred Rodrigues (PL), candidato bolsonarista, que também já deixou claro que não deseja diálogo. "Não iremos com Fred, mas há abertura para conversa com Mabel", explicou.

Enquanto isso, o governador Ronaldo Caiado declarou, nesta terça-feira (8), que jamais buscaria apoio do PT. Além disso, ressaltou que nunca votou no presidente Lula (PT). "Vocês me conhecem. Primeiro, não sou o recém convertido à direita, nunca votei no Lula, ao contrário do nosso adversário", disse referindo-se ao voto que Fred deu à Lula, quando foi eleito presidente em 2002.

Caiado publicou um vídeo nas redes sociais para se defender das acusações do candidato do PL de que estaria buscando aliança com o PT, em Goiânia. Ele acusou Fred Rodrigues, de espalhar fake news sobre o assunto. Segundo Caiado, as acusações são infundadas e fazem parte de uma estratégia comum entre "políticos de celular". Ele criticou Fred Rodrigues, dizendo que o candidato de Bolsonaro nunca fez nada pela cidade e só usa as redes para atacar. **(Bruno Goulart, especial para O Hoje)**

Esplanada

Leandro Mazzini | reportagem@colunaesplanada.com.br
Com Walmor Parente, Carol Purificação, Luiza Melo e Isabele Mendes

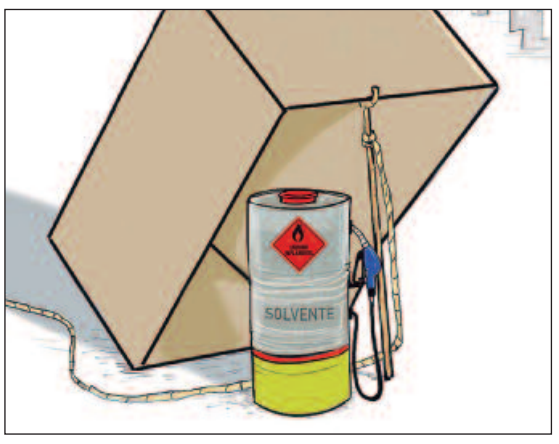

ICL, cadê você

Mesmo após ter sido alertado numerosas vezes, o Instituto Combustível Legal (ICL), composto por um pool das maiores distribuidoras do Brasil, vem se omitindo sobre um caso muito sério que afeta diretamente o consumidor e o Estado brasileiro. Informes de investigadores que chegam à Coluna dão conta de que uma grande refinaria localizada no Sul do País, e controlada por empresas filiadas ao ICL, teria vendido mais de 100 milhões de litros de solvente utilizados na adulteração de gasolina em São Paulo. Esse volume tem capacidade de adulterar mais de 1 bilhão (!!) de litros do combustível. Para o leitor ter uma ideia do tamanho do estrago no tanque, significa a venda total de gasolina de alguns meses no Estado de São Paulo. O pior é que se noticia no mercado, segundo fontes com detalhes do caso, que esse produto foi vendido sem marcação compulsória - o que poderia impedir a adulteração e que seria exigência da Agência Nacional do Petróleo. Ou seja, o solvente está saindo da refinaria pronto para ser utilizado na adulteração. Agora, segue a questão, ICL, cadê você?

Apareçam!

Como adiantado pela Coluna, a oposição não esquece o escândalo de assédio envolvendo o ex-ministro dos Direitos Humanos Sílvio Almeida. A Comissão de Segurança Pública da Câmara analisa hoje seis requerimentos pautados, entre eles os que pedem a presença do ex-ministro – por ora são convites – e do ministro da Justiça, Ricardo Lewandowski, para tratar do caso.

Reféns de Maduro

Não foi animadora reunião do chanceler Mauro Vieira com seu homólogo venezuelano, Yván Gil, para que Nicolás Maduro autorize um salvo-conduto para os seis opositores asilados naquela que foi a Embaixada Argentina em Caracas. O Brasil segue à frente das instalações, mas também é responsável pela integridade física dos opositores de Maduro. Cabe ao Itamaraty negociar com o regime a saída dos opositores do país.

Acarajé azedou

Não chamem para uma mesa de acarajé o presidente Assembleia Legislativa da Bahia, deputado Adolfo Menezes (PSD-BA), e o chefe da Casa Civil da Presidência, o ex-governador Rui Costa. Constam nos corredores que Menezes está furioso com Rui por ele não ter apoiado, nem com foto, seus candidatos aliados no interior nesta eleição. Foi Menezes, em especial, quem ajudou a nomear a esposa do ministro para o TCE baiano.

Além-China

O vice-primeiro-ministro e ministro do Comércio e Indústria de Singapura, Gan Kim Yong, desembarca em Brasília para agenda entre 23 e 25 de outubro a fim de discutir as relações bilaterais, incluindo o Acordo de Livre Comércio MERCOSUL-Singapura, assinado em dezembro de 2023. Muitas grandes empresas estão de olho nesse acordo, que abrirá mais os portos da Ásia além dos chineses.

"Porta de entrada"

O Rio de Janeiro está sem "porta de entrada" à altura do Brasil, com a atual concessão do Aeroporto do Galeão. O terminal internacional deixa a desejar, segundo passageiros que relataram seus desembarques na madrugada da sexta-feira (4). Saguão deserto, painéis desligados e esteiras desligadas. Nenhuma escada rolante funcionando, dizem passageiros que chegaram em voos de Roma, Lisboa, Londres e Frankfurt (voo LH500). **(Especial para O Hoje)**

Oposição não conseguiu ameaçar Pellozo em Senador Canedo

Candidato da base governista foi reconduzido ao posto de prefeito de maneira tranquila

Thiago Borges

A reeleição do prefeito Fernando Pellozo (União Brasil) no pleito do último domingo (6) foi conquistada sem maiores problemas. A vitória veio às 19 horas e 32 minutos, e com 100% das urnas apuradas, 29 mil canedenses destinaram seus votos para o candidato apoiado pelo governador Ronaldo Caiado (União Brasil). O número de votos representou, em porcentagem, 41,98% dos votos.

Pellozo era, desde o início da pré-campanha, favorito a vencer a disputa eleitoral. Entretanto, com o passar do tempo e a confirmação de quem seria os adversários do prefeito no pleito, alguns nomes com história recente no município, podiam atrapalhar os planos de Pellozo na reeleição. Izaura Cardoso (PSD), esposa do ex-prefeito da cidade Vanderlan Cardoso (PSD), prometeu retomar as gestões da época em que o senador comandou a cidade. De fato, Vanderlan tem respaldo e um forte eleitorado no município que governou por dois mandatos - inclusive sendo reeleito com 80% dos votos.

Porém, isso não foi o suficiente para despertar um sentimento de memória afetiva aos tempos de Vanderlan, prometidos exaustivamente por Izaura. A estratégia não deu certo. Izaura ficou em 3º na disputa, com 22,42% dos votos válidos. Outro ex-prefeito que tentou desafiar Pellozo foi Divino Lemes, do PSDB. O nome tucano para a cidade enfrentou, além de seus adversários, uma forte rejeição, indicada pelas pesquisas eleitorais. A votação de Divino foi tímida, com apenas 5,91% dos votos.

A doutora Cristiane Pina (Solidariedade) foi a principal rival de Pellozo na disputa. A médica, conhecida no município, colocou-se na disputa como fator novo. A candidata intensificou a campanha e angariou o eleitorado que buscava renovar os ares no Paço Municipal. O trabalho rendeu 24,33% dos votos e o segundo lugar no pleito. Já Welma Lira (PL), mesmo chancelada por Jair Bolsonaro, Michelle Bolsonaro, Gustavo Gayer e companhia, passou longe de cair nas graças do eleitor de Senador Canedo. A candidata ficou na última posição da disputa, com 5,38%.

Em suma, Pellozo tinha a faca e o queijo na mão para sair reeleito, e assim o fez. O prefeito teve o poder da máquina pública ao seu lado, além do apoio irrestrito do Palácio das Esmeraldas. Durante toda a campanha, era comum ver Caiado e companhia passeando nas ruas do município de mãos dadas com Pellozo. A campanha do prefeito fez parte do 'cinturão' que a base governista se dedicou, junto de Goiânia e Aparecida. Figuras políticas como o vice-governador Daniel Vilela (MDB); a primeira-dama Gracinha Caiado; o líder do PP, Alexandre do Baldy; e o deputado federal, Adriano do Baldy (PP), foram presenças constantes na campanha que levou à reeleição de Pellozo.

A reeleição é também a primeira grande vitória de Caiado nas eleições municipais de 2024. Senador Canedo é uma cidade estratégica, próxima à capital - dentro da Região Metropolitana de Goiânia - e com margem de crescimento. A cidade foi quem mais cresceu, proporcionalmente, entre as com mais de 100 mil habitantes - cerca de 84% - em todo território brasileiro, segundo o Censo de 2022. **(Especial para O Hoje)**

Reprodução

A reeleição do prefeito Fernando Pellozo (União Brasil) no pleito do último domingo foi conquistada sem grandes problemas. 29 mil destinaram seus votos para o candidato apoiado por Caiado

RILDO dá a volta por cima

Atacante do Goiás vinha sendo criticado pela torcida, mas conseguiu se recuperar e foi decisivo na vitória contra o Santos

Reprodução/Instagram

Rildo chegou ao Goiás em julho, vindo por empréstimo do Juventude. Em seu contrato, há uma cláusula de compra se o Esmeraldino subir

Davih Lacerda

Rildo foi o grande protagonista da vitória do Goiás por 3 a 1 sobre o Santos, nesta segunda-feira (7), no Estádio da Serrinha. O atacante marcou dois gols, os primeiros com a camisa esmeraldina, e participou ativamente da maioria das jogadas de ataque da equipe.

Desde que chegou ao Goiás, Rildo não havia conseguido se firmar como titular no time comandado por Vagner Mancini. Desde sua estreia, na derrota diante do Operário, até o empate contra o Coritiba, o atacante participou de sete jogos, jogando poucos minutos e sem contribuir diretamente para nenhum gol.

Erros e acertos

Além disso, suas atuações nas partidas contra o Guarani, onde foi expulso com menos de quatro minutos de jogo, e contra a Ponte Preta, quando cometeu a falta que originou o gol adversário, fizeram com que a torcida esmeraldina perdesse rapidamente a confiança no atleta. No entanto, o gol marcado por Rildo no empate com o Coritiba, que acabou sendo anulado, deixou uma última impressão positiva.

Sendo assim, Rildo pode se tornar uma peça importante no ataque do Goiás que, antes da vitória sobre o Santos, vivia uma má fase, tendo marcado apenas quatro gols nos sete jogos anteriores. "Feliz por dois gols. Fui muito criticado, mas não perdi a confiança", declarou o atacante do time alviverde em entrevista no intervalo do jogo contra o Santos.

Clássico decisivo

O próximo compromisso do Goiás é o clássico contra o rival Vila Nova, no domingo (13), às 18h30 (de Brasília), no Estádio Hailé Pinheiro. A partida, válida pela 31ª rodada da Série B do Campeonato Brasileiro, pode ser determinante para ambas as equipes goianas, que precisam da vitória para se aproximarem do G4.

Atualmente, o Esmeraldino está no 11º lugar, com 41 pontos, nove a menos que o Mirassol, primeiro time na zona de acesso para a Série A. Enquanto o Tigre ocupa a sexta colocação, com 46 pontos, a quatro pontos de entrar no G4, bem mais próximo do grupo dos quatro primeiros colocados.

Com o encerramento da 30ª rodada da Série B, a probabilidade de acesso do Verdão subiu de 4% para 6%, segundo o 'Espião Estatístico'', do GE. Vale destacar que o Goiás tem um jogo a menos em relação aos seus adversários, contra o Amazonas, que será disputado no dia 25 de outubro, na Serrinha. **(Especial para O Hoje)**

TÁ SABENDO?
Goiás é 1º lugar no IDEB
e tem os melhores professores do Brasil.
SABE COMO?
Investimento de R$ 7,4 bilhões nos últimos cinco anos
30 novas escolas inauguradas em cinco anos
Bolsa Estudo, busca ativa e queda recorde na evasão escolar
Reforma de todas as mais de mil escolas estaduais
Chromebooks com programas de Inteligência Artificial
Parceria em gestão com o Instituto Unibanco e educação integral com os Institutos Sonho Grande e Natura
GOVERNO DE GOIÁS
O ESTADO QUE DÁ CERTO

PLANEJANDO a temporada 2025

Adson Batista explicou que clube está focado na preparação da equipe para 2025

Davih Lacerda

Indryd Oliveira/ACG

O Atlético-GO ocupa a última colocação do Campeonato Brasileiro com apenas 21 pontos conquistados em 29 jogos disputados

Apesar de ainda restarem dois meses para o fim da Série A, 2024 já está encerrado para o Atlético-GO, de acordo com o presidente Adson Batista. Nesta terça-feira (8), o homem no comando do Dragão afirmou que o clube "já caiu" e que o foco agora está totalmente voltado para a próxima temporada.

Na opinião do dirigente, a situação do time é irreversível. O Atlético-GO ocupa a última posição com apenas 21 pontos e acreditar na permanência seria ilusório. Para Adson, o momento exige concentrar os esforços no planejamento para 2025.

Foco na próxima temporada

"O Atlético-GO já começou 2025. O Atlético-GO já caiu. Não adianta iludir. Eu vivo intensamente esse clube e sei que nada deu certo ou funcionou nessa Série A. O time foi caindo de produção e em nenhum momento trouxe real esperança de conseguir superar as adversidades. Fizemos boas partidas, mas não ganhamos. Futebol é resultado."

Além disso, Adson citou que a realidade do clube na tabela ficou bem distante do planejado. O dirigente disse que a expectativa do Atlético-GO era terminar entre os dez primeiros no Campeonato Brasileiro, posição que não condiz com a colocação da equipe na tabela. O CEO do Rubro-Negro também falou que, para 2025, o Dragão precisa de no mínimo R$ 40 milhões para montar um time competitivo e que não medirá esforços para conseguir esta verba.

Louzer deve continuar

O presidente indicou que Umberto Louzer deve continuar no comando técnico para o próximo ano. Até o final de 2024, entrarão em campo os jogadores que possuem contrato válido para 2025. Além disso, Adson prometeu revisar o perfil de contratações, afirmando que o clube precisa de atletas mais fortes e rápidos, ao invés de jogadores que desaceleram o ritmo da partida.

"Já pensando em 2025, vamos priorizar jogadores que tenham contrato com o clube. Para ver se realmente têm condição de permanecer no Atlético-GO, vou me reunir com esses jogadores. Um ou outro que talvez, possa permanecer. Jogador com perfil de jogo apoiado, cadenciado, não é nosso perfil. Foi um grande erro buscar jogador com perfil de cadência e jogo apoiado. Essa não é a característica do Atlético-GO. Temos que buscar jogadores com força e velocidade. Vamos fazer um trabalho já pensando em 2025", concluiu o presidente rubro-negro.

Novo contratado

O primeiro reforço já foi confirmado. O volante Kevyn, de 22 anos, que estava no Anápolis, vice-campeão da Série D, assinou contrato de duas temporadas com o Atlético-GO. O próximo jogo do Dragão é contra o Cuiabá no dia 18 de outubro, às 19h (de Brasília), no Estádio Antônio Accioly, em partida válida pela 30ª rodada do Campeonato Brasileiro. **(Especial para O Hoje)**

CRISE FINANCEIRA

Clubes das Séries A e B enfrentam incerteza com a Esportes da Sorte

A Esportes da Sorte, patrocinadora do Corinthians e de outros três clubes da Série A, não está entre as casas de apostas autorizadas a operar no Brasil a partir de 11 de outubro. Além do Corinthians, Athletico e Bahia têm a empresa como patrocinadora máster, enquanto o Grêmio exibe seu logotipo no uniforme. No caso do Palmeiras, a parceria se limita ao futebol feminino, e o Juventude tem a Stake como principal patrocinadora.

Essas casas de apostas não estão incluídas na lista das 193 autorizadas pelo governo e deverão suspender suas operações até a data limite, conforme orientações do Ministério da Fazenda. A Esportes da Sorte também patrocina o Ceará na Série B, e outros clubes da segunda divisão, como Sport, Guarani, Amazonas e Coritiba, possuem patrocínios com casas de apostas não regulamentadas.

Na noite de 1º de outubro, o Ministério da Fazenda divulgou a lista dos sites que poderão operar até o fim do ano. Aproximadamente 600 sites que não solicitaram regulamentação a tempo deixarão de funcionar. O governo recebeu 185 pedidos de autorização, mas apenas 89 empresas e 193 marcas foram autorizadas até dezembro, antes do registro final.

Em resposta à situação, a Esportes da Sorte informou que já contatou a Secretaria de Prêmios e Apostas (SPA) para revisar a lista e afirmou que cumpriu todos os requisitos estabelecidos. A empresa ressaltou seu compromisso com a transparência e espera integrar a lista de apostas autorizadas em breve. A Secretaria de Apostas declarou que investigará a questão e se manifestará oficialmente posteriormente. **(Matheus Santana, especial para O Hoje)**

AUTOMOBILISMO

Divulgação/Secom Goiás

Goiânia se destaca como o único autódromo a sediar três etapas da Stock Car em uma mesma temporada

Stock Car retorna a Goiânia pela terceira vez no ano

A Stock Car, principal categoria do automobilismo no Brasil, anunciou seu retorno ao Estado de Goiás ainda em 2024, com a penúltima etapa da temporada sendo realizada no Autódromo Internacional de Goiânia Ayrton Senna. O evento está marcado para os dias 23 e 24 de novembro e substituirá o Autódromo de Brasília, que inicialmente estava previsto para sediar essa fase do campeonato.

Com isso, o Autódromo de Goiânia torna-se o único no País a receber três etapas da Stock Car em uma mesma temporada. De fato, o circuito já sediou a etapa de abertura do campeonato em março. Além disso, em julho, recebeu novamente uma prova comemorativa dos 50 anos de sua história. Esse feito reafirma a importância da pista goiana, tanto no cenário nacional quanto no internacional, consolidando-a como uma parada obrigatória para as principais categorias do automobilismo e motociclismo no Brasil.

Rudson Guerra, secretário de Esporte e Lazer do Estado de Goiás, celebrou o retorno da Stock Car a Goiânia e destacou que o autódromo está totalmente preparado para receber mais um grande evento. "O Autódromo de Goiânia se consolidou como um dos favoritos entre os pilotos e equipes, sendo reconhecido pela excelente infraestrutura oferecida pelo Governo de Goiás. Além disso, o grande envolvimento do público local, que é apaixonado por velocidade, contribui para o sucesso dos eventos", afirmou o secretário.

Outras categorias

Além da Stock Car, o Autódromo Internacional de Goiânia também estará no calendário de outras importantes competições em 2024, como a Fórmula 4 Brasil, categoria de base para jovens pilotos. O autódromo mantém-se como uma das principais referências no Brasil, consolidando-se como um local onde a tradição e a inovação no esporte se encontram.

A escolha de Goiânia para sediar essas importantes provas ressalta a relevância do Estado no cenário do automobilismo brasileiro. Atraindo milhares de fãs para a cidade, eventos como esses reforçam a paixão goiana pela velocidade e contribuem para o fortalecimento do esporte a motor no Brasil.

A expectativa para a penúltima etapa da Stock Car é alta, com os principais pilotos da categoria disputando posições importantes na reta final do campeonato. **(Matheus Santana, especial para O Hoje)**

Thaissa Holzlsauer é proprietária da Casa Dulce Frida, uma cafeteria no Setor Sul, em Goiânia

Fotos: Alexandre Paes/O HOJE

A magia do café: sabor, aroma e o poder de transformar o dia

Essa é a 2ª bebida mais consumida no Brasil, que é o maior produtor e exportador do grão

Thais Teixeira

No Brasil o café desempenha um papel importantíssimo na economia nacional,mas não apenas na economia, para muitos o momento de consumo da bebida torna-se um autêntico vínculo em ocasiões de convivência, reunindo amigos e parentes ao redor de uma mesa. É nesse momento em que os diálogos se desenrolam que se constroem narrativas e risadas, gerando recordações marcantes.

Nas manhãs da Luana Silva Borges o café é quase uma ritualística, em ambas as jornadas, de jornalista e de professora. A bebida é tão consumida que ela nunca parou para contar quantas xícaras toma durante o dia, mas bebe pelo menos uma de manhã e duas à tarde. Para ela, o café funciona como um despertador da rotina, como uma espécie de portal, em que através do café, é obtido um estado de espírito centrado e bastante focado para trabalhar.

"Se você vai a uma redação, você deve saber disso; ou se você vai a uma sala de professores, o café é um agregador de linguagem, de afeto. A hora do cafezinho sempre é uma rotina muito corrida de trabalho. É a hora da socialização, é a hora que você reduz um pouco o estresse e ainda toma uma bebida que é estimulante para você trabalhar e tal", conta a jornalista.

A apreciadora de cafés não sabe estipular uma data exata para detalhar há quanto tempo ingere a bebida. Isso porque ela é filha de professora, e sua mãe sempre consumiu e ainda consome muito café. Durante os processos seletivos de vestibular, mestrado e doutorado, enquanto Luana estudava a mãe oferecia-lhe café, e apesar de não morar mais com sua mãe, ainda costuma ir estudar na casa dela às vezes.

Bebida tem vários formatos e sabores que variam de acordo com a torrefação dos grãos que se transformam em pó e são coados

Para chegar até o consumidor, o café passa por um longo processo. Após a colheita, chega em grandes bolsas na indústria, como essa que está há quase trinta anos no mercado. Depois, é colocado em silos de armazenamento e encaminhado para o forno, de onde sai torrado. Em seguida, vai para a moagem, sai em pó sendo embalado.

"É muito prazeroso, a gente se dedica ao máximo para trazer um produto de qualidade e ficamos satisfeitos quando vemos esse produto na casa do consumidor", exemplifica o empresário, que também é admirador do café, Fabrício Volce.

A vida do fotógrafo Pedro Pinheiro também é movida a boas xicaras dessa bebida amarronzada e cheia de energia. Como um bom apreciador de café, ele consome pelo menos 6 xícaras por dia ou até mais, um costume de aproximadamente 15 anos. O tipo de café favorito dele é o preparado na prensa francesa, mas o espresso está lado a lado.

Thaissa Holzlsauer é proprietária da Casa Dulce Frida, uma cafeteria no Setor Sul, em Goiânia. Antes de abrir o espaço, ela já havia trabalhado com confeitaria em feiras da cidade, mas percebeu que precisava levar um pouco da paixão para o dia a dia da população. "Eu queria ter um espaço onde pudesse ser um ponto de encontro, mais do que só ir em um local esporadicamente por exemplo, e achei que aqui tinha tudo a ver com a ideia, porque já era Dulce Frida, eu já tinha essa paixão na Frida", detalhou.

Graduada em moda, a empreendedora já tinha lido e estudado muito sobre a história de Frida, o que incentivou ela a integrar o espaço da cafeteria em um quintal anexo à uma livraria. "Hoje as coisas estão muito digitais, faltando espaços de convívios sociais que fazem com que a gente volte a viver em sociedade", pontuou.

Entre 2019 e 2023, a Associação Brasileira da Indústria de Café (ABIC), em parceria com o Instituto Axxus, descobriu que 81% das pessoas têm o hábito de tomar café. Dentre os 4,2 mil entrevistados, 29% consomem mais de seis xícaras por dia, enquanto 46% ficam entre três e cinco xícaras. A verdade é que não há regras para o consumo dessa bebida, que, muito mais do que um hábito, é um momento de prazer e de conexão com a cultura do nosso País.

Goiás é o oitavo maior produtor de café do País

Mundialmente, o café é a segunda bebida mais consumida depois da água De acordo com a Organização Internacional do Café (OIC), o mundo produziu 170,83 milhões de sacas de 60 quilos no período de outubro de 2021 a setembro de 2022, enquanto consumiu 164,9 milhões de sacas.

Segundo o Sistema Faeb, o Brasil é o principal exportador e produtor de café do mundo, contribuindo com aproximadamente 38% da produção mundial. Durante a colheita de 2023/24, espera-se colher aproximadamente 44,9 milhões de sacas de café arábica e aproximadamente 21,4 milhões de café robusta. Se a previsão se concretizar, a produção do país atingirá 66,3 milhões.

Minas Gerais é o maior produtor nacional de café, segundo o Embrapa, representando 58,2% da área total cultivada no país, com uma área de 1,1 milhão de hectares. O Espírito Santo ocupa a segunda posição, com 393 mil hectares (20,6%), seguido por São Paulo, com 176 mil hectares (9,2%), e a Bahia ocupa a quarta posição, com 98 mil hectares.

Tanto na produção quanto na exportação de café, Minas Gerais lidera no Brasil. O café arábica é a variedade mais cultivada no estado, representando 72% da área nacional destinada a essa variedade. Com cerca de 75% da produção nacional, Minas Gerais exporta a maior parte do seu café verde para 90 países, com destaque para os Estados Unidos, Alemanha e Itália, que representam quase metade do volume exportado.

Em relação ao consumo, a Abic divulgou que o estado que lidera esse ranking é São Paulo, seguido por Minas Gerais, o Rio de Janeiro aparece em terceiro lugar, em 4° o Paraná, o Rio Grande do Sul é o quinto maior consumidor, Goiás aparece na oitava posição.

De acordo com a Associação Brasileira da Indústria de Café (Abic), o Brasil mantém a posição de segundo maior consumidor mundial de café. A diferença em relação ao primeiro lugar, que pertence aos Estados Unidos, é de 5,2 milhões de sacas. Ao comparar o consumo per capita entre Brasil e EUA (4,9 kg por habitante por ano), o valor brasileiro é superior. **(Especial para O Hoje)**

Divulgação/Assessoria Aava Santiago

"O meu maior desafio foi não morrer", afirma Aava Santiago

Aava é reeleita como uma voz representativa feminina em Goiânia

Andresa Cardoso

A reeleição da vereadora Aava Santiago, do Partido da Social Democracia Brasileira (PSDB), nas eleições de 2024, não é apenas um marco para a sua carreira. Aava se consagrou, neste último fim de semana, como a mulher mais bem votada da cidade de Goiânia em toda a história. Agora, os holofotes estão sobre a cabeça de Aava e, principalmente, para as suas propostas de campanha. O último Censo Demográfico realizado pelo Instituto Brasileiro de Geografia e Estatística (IBGE), em 2022, mostrou que a população de mulheres em Goiânia é de 52,6%, enquanto a de homens é de 47,4%. Os desafios em estar presente na política goianiense sendo mulher é um tema a ser discutido, e suas causas, verificadas. Isso porque, em todos os seus anos de existência, Goiânia só elegeu, no máximo, cinco vereadoras.

Aava Santiago contou ao O HOJE como se deu o início de sua trajetória política. A vereadora, que nas Eleições 2020 recebeu 2.865 votos em sua primeira tentativa concorrendo ao cargo, recebeu, em 2024, 10.482 votos. Seu interesse em causas sociais começou aos quinze anos, quando ingressou no curso de Ciências Sociais pela Universidade Federal de Goiás (UFG). Aos vinte e cinco anos, Aava discursava em escolas estaduais e municipais, e no ano de 2018, disputou o cargo de deputada estadual. A vereadora conta que, mesmo não ganhando a eleição para deputada estadual, ela saiu vitoriosa: "Em uma eleição com baixa representatividade de mulheres, elas podem se sentir desestimuladas a disputarem novamente porque perderam. Mas eu tenho certeza que perdi a eleição, mas fui vitoriosa politicamente, porque se eu não tivesse disputado em 2018, eu não teria tido coragem de ser candidata em 2020". Ela diz que os votos que recebeu a fizeram sentir que existia espaço para que ela pudesse implementar suas ideias.

Santiago ainda conta que viveu, desde essa época, uma de suas pautas defendidas na campanha: a defesa pelo respeito e dignidade de mães. Ao retornar de sua licença-maternidade, ela foi despedida, o que também a motivou a tentar as eleições para o cargo de vereadora em 2020. Assim, ela pôde começar a trabalhar em iniciativas que beneficiam mulheres, mães, jovens periféricos e que facilitam o acesso à educação.

A socióloga Josileide Veras, especializada em políticas públicas, aponta que a vitória de Aava e sua posição como vereadora mais bem votada de Goiânia se deve à forma como ela se posiciona no parlamento e como defende as suas propostas. Veras indica que a abordagem de Santiago, ao estar sempre atenta às ações da administração pública de Goiânia, chama a atenção da população pela sua coragem. A maneira de Aava enfrentar, segundo Josileide, uma "Câmara de Vereadores tão masculina e muito conservadora" pode ser um indicativo de sua popularidade. "O meu maior desafio foi não morrer", relata Aava, sobre as dificuldades enfrentadas em sua carreira política. Um mês após assumir a presidência da Comissão de Direitos Humanos e da Comissão de Educação, em fevereiro de 2021, Aava foi chamada por familiares de presidiários da Penitenciária Coronel Odenir Guimarães (POG). Ela, que já acompanhava essas pessoas desde antes do mandato, realizou uma mobilização na porta da penitenciária. Os familiares dos encarcerados não tinham notícias deles: "Eles não sabiam se eles estavam bem, se estavam recebendo comida, recebendo remédios", conta Aava.

A vereadora relata que, após a mobilização vir à público, ela começou a receber diversas mensagens de ódio. Uma delas, inclusive, ameaçava seu filho, com menos de dois anos de idade. Assim, ela precisou recorrer a uma medida protetiva para ela e o filho durante três meses daquele ano. Outros desafios existiram para a vereadora, que se apresenta como oposição na Câmara. Aava diz que, por não estar de acordo com a negociação das propostas apresentadas, acabou "ficando sozinha nos enfrentamentos, e enfrentar estruturas gigantescas de maneira solitária é muito adoecedor". Para Aava, o antídoto para driblar os desafios em sua carreira política foi firmar uma equipe majoritariamente feminina e também com mães presentes. E até mesmo essa estratégia é um posicionamento: "Eles nos demitem depois da licença-maternidade, dizendo que o nosso trabalho vai render menos porque a gente tem filho pequeno; pois o mandato que mais rendeu na história da Câmara de Goiânia é feito por mães", conclui. **(Especial para O Hoje)**

Jurídica

Manoel L. Bezerra Rocha | juridica@ohoje.com.br

STF julgará HC sobre possibilidade de anulação de júri após condenação

O Supremo Tribunal Federal (STF) vai decidir se um tribunal pode anular, por meio de habeas corpus, a decisão que submete alguém a julgamento pelo Tribunal do Júri (decisão de pronúncia), mesmo que já tenha havido condenação. Por unanimidade, o Plenário Virtual reconheceu a repercussão geral da matéria (Tema 1.311), o que significa que o entendimento a ser adotado quando o caso for julgado deverá ser aplicado a todos os processos semelhantes em tramitação na Justiça. No recurso ao STF, o MPF sustenta que um Tribunal Superior não poderia "despronunciar" os condenados por meio de habeas corpus, pois isso desrespeitaria uma decisão judicial definitiva (coisa julgada) e o princípio da soberania do júri. Em sua manifestação, o ministro Flávio Dino (relator) explicou que a questão diz respeito à possibilidade de reexaminar a existência de provas suficientes para a pronúncia após o julgamento pelo Tribunal do Júri. "A controvérsia constitucional envolve, portanto, a definição dos contornos e limites da decisão do Tribunal Júri e a forma de sua revisão". afirmou. Segundo Dino, a matéria tem repercussão geral sob o aspecto social, em razão da própria natureza do direito em discussão e do Tribunal do Júri ser uma forma de participação direta da sociedade no Poder Judiciário. Do ponto de vista político, trata-se da definição dos limites de revisão judicial das decisões do Tribunal do Júri envolvendo crimes dolosos contra a vida. E, no campo jurídico, a matéria está relacionada à interpretação das normas constitucionais que garantem a soberania dos vereditos e o alcance das decisões definitivas.

Lei Geral da Polícia Penal

Representantes de associações e sindicatos dos policiais penais pediram a criação de uma Lei Geral da categoria, durante audiência pública na Comissão de Legislação Participativa da Câmara dos Deputados. A audiência pública foi presidida pela deputada Erika Kokay (PT-DF), que afirma ser necessário discutir as funções, a integração com as demais polícias e os impactos na administração penitenciária. Ela lembra que a discussão da lei orgânica da polícia civil e da polícia militar foi um processo lento.

E para o crime de charlatanismo?

A Comissão de Educação e Cultura do Senado aprovou projeto de lei que aumenta a pena dos crimes relacionados na Lei de Drogas quando praticados em igrejas ou outras entidades religiosas. O texto altera a Lei de Drogas (Lei 11.343/2006)) para adicionar ao rol de causas de aumento da pena dos crimes relacionados à produção e venda de drogas quando os mesmos forem praticados nas dependências ou imediações de igrejas ou outras entidades religiosas.

CNJ nega benefícios financeiros a magistrados afastados cautelarmente

O Conselho Nacional de Justiça (CNJ) manteve a suspensão do pagamento de verbas (gratificações, benefícios e auxílios) que não compõem os salários de magistrados e magistradas que sofreram afastamento cautelar no curso de processos administrativos disciplinares (PADs). A relatora do caso, conselheira Mônica Nobre, julgou que a supressão das verbas em questão não é indevida. "Não se pode falar em indenizar o gasto para trabalhar a quem está afastado do trabalho", pontuou a conselheira.

TRF1 nega seguro-desemprego a quem não ficou sequer um dia desempregada

A 1ª Turma do Tribunal Regional Federal da 1ª Região (TRF1) negou o pedido de seguro-desemprego de uma trabalhadora, uma vez que a autora não permaneceu ao menos um dia em situação de desemprego após o rompimento do vínculo trabalhista. egundo a Lei 7.998/1990, o seguro-desemprego, é um benefício da Seguridade Social e tem a finalidade de garantir assistência financeira temporária ao trabalhador dispensado involuntariamente, sem justa causa. Ao analisar o caso, o relator, desembargador federal Morais Rocha, ressaltou que, de acordo com a Resolução 467 do Conselho Deliberativo do Fundo de Amparo ao Trabalhador (Codefat), o pagamento do seguro-desemprego será suspenso no caso de admissão do trabalhador em novo emprego (art. 18), incluindo situações de reemprego em contrato temporário, de experiência ou por tempo determinado. O magistrado concluiu, com base na referida resolução do Codefat, não ser possível a concessão do direito ao seguro-desemprego à apelante, pois o término do contrato de trabalho deve ocorrer dentro do mesmo período aquisitivo e no mínimo um dia de desemprego entre um contrato e outro.

RÁPIDAS

TJMG - A impenhorabilidade de quantia depositada em caderneta de poupança até o limite de 40 salários mínimos, prevista no artigo 833, inciso X, do Código de Processo Civil, não se aplica na hipótese de crime contra a Fazenda Pública. **(Especial para O Hoje)**

Após exonerar quase 2 mil servidores, Paço volta atrás

A manhã de terça-feira (8) começou com quase 2 mil servidores da prefeitura que trabalham em cargos comissionados e de confiança sendo exonerados após a derrota do atual prefeito Rogério Cruz nas eleições do último domingo, dia 6 de outubro, onde o candidato à reeleição recebeu 3,14% dos votos válidos, o que representou 21.616 votos contabilizados.

A prefeitura chegou a emitir uma nota explicando que as exonerações faziam parte de uma reorganização da máquina pública e que essa ação mostra o compromisso de garantir o cumprimento de metas fiscais. Na ocasião, o presidente do Sindicato dos Jornalistas de Goiás, SindJor, Cláudio Curado Neto, chegou a emitir uma nota solicitando a revogação das exonerações. "Depois de ler no Diário Oficial eu conversei com a diretoria e nós decidimos emitir esse ofício ao prefeito, foi feito contato com o chefe de gabinete dele e encaminhado ao chefe de gabinete. O jornalista faz o papel fundamental de elo entre a população que paga os salários da prefeitura, do prefeito e a comunidade. Então, eu espero que o prefeito tenha a sensibilidade e a grandeza de atender nosso pleito que o impacto financeiro é muito pequeno, entendo que perdeu eleição precisa fechar as contas, mas no caso, jornalistas trará prejuízo à sociedade a falta de informação."

Horas depois, no Diário Oficial do Município, publicou um anúncio de revogação das exonerações determinadas durante a manhã. **(Thais Teixeira, especial para O Hoje)**

Goiás se torna cenário de produção artesanal de queijo

Queijaria Dona Aroeira prima pela qualidade e pelo resgate da memória da matriarca da família ao desenvolver receita

Fotos: Maria Antonieta/Agrodefesa

Queijaria produz um único tipo de queijo inspirado na receita que a matriarca preparava para a família

Alexandre Paes

O cenário de produção artesanal de queijo em Goiás ganha novos contornos com a conquista do Selo Arte e de Queijo Artesanal pelas queijarias regionais. Habilitação concedida pelo Ministério da Agricultura e Pecuária (Mapa) e inspecionada pela Agência Goiana de Defesa Agropecuária (Agrodefesa), o reconhecimento de um produto artesanal pelo Selo Arte vai além das garantias de qualidade, originalidade e regionalidade daquela receita, como também abre as portas para sua comercialização em todo o território nacional.

Atualmente, estão devidamente homologadas na Agrodefesa, e acompanhadas periodicamente, cerca de 12 queijarias artesanais goianas, dedicadas a produzir receitas originais de forma artesanal de queijos que estão ganhando os paladares mais exigentes pelo país afora. O jornal O Hoje conheceu uma dessas queijarias que têm contribuído com boas práticas agropecuárias e de fabricação artesanal; e alçado o nome de Goiás a patamares mais elevados quando o assunto é queijo.

Desde que cursou a faculdade de Zootecnia, a proprietária da Queijaria Dona Aroeira, Janete Lacerda de Almeida, se encantou pelo universo da tecnologia de produtos de origem animal. Mas foi ao integrar o corpo técnico do Serviço Nacional de Aprendizagem Rural (Senar) na área de capacitação de derivados de leite que ela se apaixonou completamente pelas técnicas de fabricação de queijos.

Para adaptar a infraestrutura presente na fazenda, Janete contratou uma consultoria que buscou junto à Agrodefesa

A mineira, com propriedade leiteira em Goiás, mais precisamente em Abadiânia (a 90 quilômetros da capital goiana), escolheu realizar seu sonho de produzir queijo artesanal em 2020. Por trabalhar diretamente com capacitação de produtores rurais, Janete sabia de antemão da importância de buscar uma formalização, dentro da legislação aplicável à produção artesanal.

Portanto, para adaptar a infraestrutura presente na fazenda, Janete contratou uma consultoria que buscou junto à Agência Goiana de Defesa Agropecuária (Agrodefesa) orientações para realizar, dentro dos parâmetros legais e sanitários, a implantação da sua queijaria artesanal. "Quando eu me inteirei sobre as vantagens de ter o Selo Arte eu sabia que minha queijaria tinha que ser montada dentro desses parâmetros, e assim o fiz", alega Janete.

Hoje, a Queijaria Dona Aroeira, que faz alusão ao apelido carinhoso de sua mãe, Maria Lacerda de Almeida, conhecida por Maria Aroeira, produz um único tipo de queijo inspirado na receita que a matriarca preparava para a família. "O queijo Aroeira, nosso primeiro produto, carrega muito da herança da minha mãe, que fazia queijos para a família. É um queijo semi-cozido, de massa mais firme e maturação um pouco mais avançada. Da receita da minha mãe eu aproveitei o ponto da massa e a forma de mexê-la durante o cozimento, que foi muito marcante para mim", recorda.

Apesar de estar em fase de teste dois outros tipos de queijo – um que leva carvão e outro com adição de canela – Janete explica que sua intenção não é produzir em grande quantidade, mas sim em qualidade. Seu objetivo é fazer um queijo que possa ser apreciado Brasil afora, sendo reconhecido como um legítimo "queijo goiano padrão", em alusão ao "queijos minas padrão" amplamente disseminado pelo país.

Ela trabalha com rebanho girolando, escolha feita por ser um gado que melhor se adapta a climas extremos e às altas temperaturas da região, na maior parte do ano. Sua produção diária de leite gira em torno de 100 litros. Mas semanalmente, são revertidos para a queijaria o suficiente para fazer uma média de 13 peças por vez.

Por acreditar no poder disseminador da educação no campo, Janete abre a queijaria para visita de estudantes interessados em conhecer o processo artesanal de fabricação dos queijos e as boas práticas agropecuárias no manejo do gado. Uma sala, com vista para onde as vacas pastam, foi adaptada para fazer a recepção dos visitantes, que ainda aproveitam para degustar o queijo Aroeira. **(Especial para O Hoje)**

EM BAIXA

Vendas da nova safra de soja lidam com preços baixos

Wenderson Araujo/ABr

No relatório anterior, com dados de 6 de setembro, o número era de 82,2%

A comercialização antecipada de soja da safra 2024/25 atingiu 24,8% de uma safra estimada em 171,78 milhões de toneladas, um atraso na comparação com a média histórica para o período, com produtores cautelosos com o tempo seco para o plantio e também devido a preços mais baixos do que os valores no mercado disponível, apontou nesta segunda-feira (7) a consultoria Safras & Mercado.

O relatório indicou que as vendas antecipadas da safra que está sendo semeada avançou apenas 2,3 pontos percentuais em relação ao mês anterior. Os dados apontam, contudo, uma antecipação em relação ao mesmo período do ano passado, quando a comercialização antecipada era de 21,4%. Já a média histórica de cinco anos para o período é de 29,4%, segundo a consultoria.

Produtores de Mato Grosso, onde o plantio está tendo um início lento devido ao tempo seco, já venderam 35% da safra projetada, atrás da média histórica de 37,8%, mas à frente do índice do mesmo período do ano passado (29%).

"A safra nova está muito lenta, pessoal esperando melhor definição de questões climáticas para ter segurança para avançar (nas vendas). Mas principalmente porque os preços não estão legais, estão bem abaixo da safra disponível, isso desestimula vendas antecipadas, por isso continuam bem atrasadas", avaliou o analista Luiz Fernando Roque, da Safras & Mercado.

"Pra 2025, não teve fator positivo porque os preços continuam pressionados." Por outro lado, ele disse que os negócios para a safra disponível melhoraram "um pouco", porque os preços avançaram, principalmente nas últimas duas semanas.

A comercialização da safra velha (2023/24) de soja do Brasil atingiu 87,7% da produção, conforme levantamento feito até 4 de outubro. No relatório anterior, com dados de 6 de setembro, o número era de 82,2%. Em igual período do ano passado, a negociação envolvia 84,9% e a média de cinco anos para o período é de 90,1%. **(Alexandre Paes, especial para O Hoje)**

Nobel de Física premia descobertas sobre aprendizagem de máquinas

Agraciados são John. J. Hopfield e Geoffrey E. Hinton

Presidente do Comitê Nobel de Física disse que o resultado do trabalho de Hopfield e Hinton já faz parte da vida cotidiana

O Prêmio Nobel de Física foi atribuído a John J. Hopfield e Geoffrey E. Hinton por "descobertas e invenções fundamentais que permitem a aprendizagem de máquinas por meio de redes neurais artificiais", anunciou nesta terça-feira (8) a Real Academia Sueca de Ciências.

Segundo o Comitê do Prêmio Nobel, que atribui os galardões, Hopfield e Hinton "utilizaram ferramentas da física para desenvolver métodos que estão na base do poderoso 'machine-learning' atual".

Os dois cientistas, o primeiro norte-americano e o segundo britânico, têm realizado um trabalho importante com redes neurais artificiais desde a década de 1980, afirma o comitê em comunicado.

Inspirada na estrutura do cérebro, numa rede neuronal artificial os neurónios são representados por nós que "se influenciam uns aos outros por meio de conexões que podem ser comparadas a sinapses", e a rede pode ser treinada, por exemplo, fortalecendo ou enfraquecendo essas ligações.

John J. Hopfield, professor na Universidade de Princeton, nos Estados Unidos, "criou uma memória associativa que pode armazenar e reconstruir imagens e outros tipos de padrões em dados" informáticos, conhecida como rede de Hopfield.

Geoffrey E. Hinton, professor na Universidade de Toronto, no Canadá, criou a partir da Hopfield uma rede que utiliza um método diferente: a máquina de Boltzmann.

O cientista "usou ferramentas da física estatística" e a sua máquina pode "classificar imagens ou criar novos exemplos do tipo de padrão no qual foi treinada", tendo dado início ao "desenvolvimento explosivo do 'machine-learning'".

Na entrevista de divulgação dos premiados com o Nobel da Física 2024, Ellen Moons, presidente do Comitê Nobel de Física, disse que o resultado do trabalho de Hopfield e Hinton já faz parte da vida cotidiana, por exemplo, no "reconhecimento facial e na tradução de línguas".

Ao nível da física, as redes neurais artificiais são utilizadas em diversas áreas, como é o caso "do desenvolvimento de novos materiais com propriedades específicas", acrescentou.

Os dois pesquisadores vão dividir um prêmio de aproximadamente 969 mil euros.

Este é o segundo Nobel anunciado este ano, depois do de Medicina, seguindo-se nos próximos dias os de Química, Literatura e da Paz.

O Nobel de Física já foi atribuído 118 vezes. No ano passado, coube a Anne L'Huillier, Ferenc Krausz e Pierre Agostini por observarem elétrons nos átomos na mais pequena fração de segundo.

Criado em 1895 pelo químico, engenheiro e industrial sueco Alfred Nobel (inventor da dinamite), o Prêmio Nobel foi concedido pela primeira vez em 1901.

O Nobel de Economia, criado em homenagem a Alfred Nobel e atribuído desde 1969, é anunciado em 14 de outubro.

ESTADOS UNIDOS

Monstruoso furacão Milton mira a costa do Golfo da Flórida

O furacão Milton deve crescer enquanto passa pela Península de Yucatán, no México, a caminho da Costa do Golfo da Flórida, onde mais de 1 milhão de pessoas receberam ordem de retirada antes da chegada da monstruosa tempestade. A costa oeste densamente povoada da Flórida, que ainda se recupera do devastador furacão Helene há menos de duas semanas, preparou-se para a chegada na área da Baía de Tampa na próxima quarta-feira.

Se o furacão subir diretamente pela baía, será a primeira vez que isso acontece desde 1921, quando a área de Tampa-São Petersburgo-Clearwater, hoje em expansão, era um relativo remanso. "Milton tem o potencial de ser um dos furacões mais destrutivos já registrados na região centro-oeste da Flórida", disse o Centro Nacional de Furacões (NHC) dos EUA.

O Centro projetou ondas de tempestade de 3 a 4,5 metros ao longo de um trecho do litoral ao norte e ao sul da Baía de Tampa, criando a probabilidade de que a água do mar possa inundar áreas baixas. As previsões de chuvas de 127 a 254 milímetros ou mais ameaçam inundações repentinas mais para o interior. Alguns dos 3 milhões de habitantes da região correram para se livrar dos montes de detritos deixados pelo Helene antes de atender às ordens de retirada.

O governador da Flórida, Ron DeSantis, disse nesta terça-feira que o estado ativará 8 mil membros da Guarda Nacional e que está posicionando caminhões de suprimentos e equipamentos perto da área onde se espera que a tempestade atinja a costa. "Agora é a hora de executar seu plano... mas esse tempo está se esgotando", disse, durante uma entrevista coletiva, pedindo aos moradores que prestem atenção aos avisos dos meteorologistas e às ordens locais de retirada.

O operador de balsa Ken Wood, 58 anos, passou a manhã de terça-feira correndo para arrumar seu caminhão na cidade de Dunedin, no Golfo, cerca de 39 km a oeste de Tampa, para evitar o impacto da tempestade com Andy, seu gato de 16 anos. "Eu e Andy estamos indo para o norte desta vez e vamos fugir dessa coisa", disse.

Mais de 1 milhão de pessoas receberam ordem de retirada

EXPRESSA

Um representante da Organização Mundial da Saúde (OMS) alertou nesta terça-feira (8) sobre surtos de doenças no Líbano devido às condições de aglomeração nos abrigos e ao fechamento de hospitais. As forças israelenses iniciaram operações terrestres no sudoeste do Líbano, aumentando o conflito de um ano com o grupo Hezbollah que já matou mais de mil pessoas nas últimas duas semanas.

FRANCO LEILÕES

LEILÃO DE IMÓVEL
Av. Barão Homem de Melo, 2222 - Sala 402
Bairro Estoril - CEP 30494-080 - BH/MG
ONLINE

inter

1º LEILÃO: 07/11/2024 - 10:00h - 2º LEILÃO: 08/11/2024 - 10:00h

EDITAL DE LEILÃO

Fernanda de Mello Franco, Leiloeira Oficial, Matrículas JUCEMG nº 1030 e JUCESP nº 1281, devidamente autorizada pelo credor fiduciário abaixo qualificado, ou sua Preposta registrada na JUCEMG, **Cássia Maria de Melo Pessoa,** CPF: 746.127.276-49, RG: MG-2.089.239, faz saber que, na forma da Lei nº 9.514/97 e do Decreto-lei nº. 21.981/32 levará a LEILÃO PÚBLICO de modo **online** o imóvel a seguir caracterizado, nas seguintes condições. **IMÓVEL**: Casa residencial, construída em lote de número 03, da quadra 152-A, situado à Rua J-80, no setor Jaó, Goiânia/GO, com a área total de 450,00m², contendo: 03 quartos, 04 banheiros, cozinha, sala de jantar, sala de estar, sala de lazer, área, com duas áreas independentes, churrasqueira, suíte com área verde nos fundos, com a área total construída de 287,00m². Imóvel objeto da Matrícula nº 3.430 do Registro de Imóveis da 3ª Circunscrição de Goiânia/GO. Dispensa-se a descrição completa do IMÓVEL, nos termos do art. 2º da Lei nº 7.433/85 e do Art. 3º do Decreto nº 93.240/86, estando o mesmo descrito e caracterizado na matrícula anteriormente mencionada. Obs.: Imóvel ocupado. Desocupação por conta do adquirente, nos termos do art. 30, caput e parágrafo único da Lei 9.514/97, com a redação dada pela Lei nº 14.711/2023. **DATA DOS LEILÕES: 1º Leilão: dia 07/11/2024, às 10:00 horas, e 2º Leilão dia 08/11/2024, às 10:00 horas. LOCAL: Av. Barão Homem de Melo, 2222 – Sala 402 – Estoril – CEP 30494-080 – Belo Horizonte/MG. DEVEDORES FIDUCIANTES**: FABIANE RODRIGUES FERREIRA, brasileira, cabeleireira, solteira, nascida em 25/12/1971, C.I: 1915790 SPTC/GO, CPF: 641.830.841-72, residente e domiciliada na Rua J 80 s/n, Qd 152 A Lt. 3, Bairro Setor Jaó, Goiânia/GO, CEP: 74674-420. **CREDOR FIDUCIÁRIO**: *Banco Inter S/A, CNPJ: 00.416.968/0001-01.* **DO PAGAMENTO**: O pagamento integral da arrematação deverá ser realizado em até 24 horas, mediante depósito via TED, na conta do comitente vendedor a ser indicada pelo leiloeiro. **DOS VALORES:1º Leilão: R$ 864.969,70 (oitocentos e sessenta e quatro mil, novecentos e sessenta e nove reais e setenta centavos) 2º leilão: R$ 432.484,85 (quatrocentos e trinta e dois mil, quatrocentos e oitenta e quatro reais e oitenta e cinco centavos),** calculados na forma do art. 26, §1º e art. 27, parágrafos 1º, 2º e 3º da Lei nº 9.514/97, com a redação dada pela nº 14.711/2023. Os valores estão atualizados até a presente data podendo sofrer alterações na ocasião do leilão. **COMISSÃO DO LEILOEIRO**: Caberá ao arrematante, o pagamento da comissão do leiloeiro, no valor de 5% (cinco por cento) da arrematação, a ser paga à vista, no ato do leilão, cuja obrigação se estenderá, inclusive, ao(s) devedor(es) fiduciante(s), na forma da lei. **DO LEILÃO ONLINE:** O(s) devedor(es) fiduciante(s) será(ão) comunicado(s) das datas, horários e local de realização dos leilões para, no caso de interesse, exercer(em) o direito de preferência na aquisição do imóvel, pelo valor da dívida, acrescida dos encargos e despesas, na forma estabelecida no parágrafo 2º-B do artigo 27, da Lei 9.514/97, com a redação dada pela Lei nº 14.711/2023.Os interessados em participar do leilão de modo on-line, deverão cadastrar-se no site **www.francoleiloes.com.br** e se habilitar acessando a opção "Habilite-se", com antecedência de 01 hora, antes do início do leilão, enviando os documentos de identificação, inclusive do representante legal, quando se tratar de pessoa jurídica, com exceção do(s) devedor(es) fiduciante(s), que poderá(ão) adquirir o imóvel preferencialmente em 1º ou 2º leilão, caso não ocorra o arremate no primeiro, na forma do parágrafo 2º-B, do artigo 27 da Lei 9.514/97, com a redação dada pela Lei nº 14.711/2023, devendo apresentar manifestação formal do interesse no exercício da preferência, antes da arrematação em leilão. **OBSERVAÇÕES:** O(s) interessado(s) deverá(ão), sob pena de desfazimento do negócio: (i) estar com seu CPF /CNPJ em situação regular junto à Receita Federal do Brasil; (ii) não possuir restrições de crédito; (iii) ter conhecimento e observar os ditames da Lei nº 9.613/1998, que dispõe sobre os crimes de "lavagem" ou ocultação de bens, direitos e valores, bem como dos normativos do Banco Central do Brasil que tratam do assunto, inexistindo em seu nome qualquer restrição relativa à matéria. O arrematante será responsável pelas providências de desocupação do imóvel, nos termos do art. 30, caput e parágrafo único da Lei 9.514/97, com a redação dada pela Lei nº 14.711/2023. O(s) imóvel(i)s será(ão) vendido(s) no estado em que se encontram física e documentalmente, em caráter "ad corpus", sendo que as áreas mencionadas nos editais, catálogos e outros veículos de comunicação são meramente enunciativas e as fotos dos imóveis divulgadas são apenas ilustrativas. Dessa forma, havendo divergência de metragem ou de área, o arrematante não terá direito a exigir do VENDEDOR nenhum complemento de metragem ou de área, o término da venda ou o abatimento do preço do imóvel, sendo responsável por eventual regularização acaso necessária, nem alegar desconhecimento de suas condições, eventuais irregularidades, características, compartimentos internos, estado de conservação e localização, devendo as condições de cada imóvel ser prévia e rigorosamente analisadas pelos interessados. Correrão por conta do arrematante, todas as despesas relativas à arrematação do imóvel, tais como, taxas, alvarás, certidões, foro e laudêmio, quando for o caso, escritura, emolumentos cartorários, registros etc. Todos os tributos, despesas e demais encargos, incidentes sobre o imóvel em questão, inclusive encargos condominiais, após a data da efetivação da arrematação são de responsabilidade exclusiva do arrematante. **A concretização da Arrematação será exclusivamente via Ata de Arrematação. Sendo a transferência da propriedade do imóvel feita por meio de Escritura Pública de Compra e Venda. Prazo de Até 90 dias da formalização da arrematação. O arrematante será responsável por realizar a devida *due diligence* no imóvel de seu interesse para obter informações sobre eventuais ações, ainda que não descritas neste edital.** Caso ao final da ação judicial relativa ao imóvel arrematado, distribuída antes ou depois da arrematação, seja invalidada a consolidação da propriedade, e/ou os leilões públicos promovidos pelo vendedor e/ou a adjudicação em favor do vendedor, a arrematação será automaticamente rescindida, após o trânsito em julgado da ação, sendo devolvido o valor recebido pela venda, incluída a comissão do leiloeiro e os valores comprovadamente despendidos pelo arrematante à título de despesas de condomínio e imposto relativo à propriedade imobiliária. **A mera existência de ação judicial ou decisão judicial não transitada em julgado, não enseja ao arrematante o direito à desistência da arrematação.** O proponente vencedor por meio de lance on-line, terá prazo de 24 horas, depois de comunicado expressamente do êxito do lance, para efetuar o pagamento, exclusivamente por meio de TED e/ou cheques, da totalidade do preço e da comissão do leiloeiro, conforme edital. O não pagamento dos valores de arrematação, bem como da comissão do(a) Leiloeiro(a), no prazo de até 24 (vinte e quatro) horas contadas da arrematação, configurará desistência ou arrependimento por parte do(a) arrematante, ficando este(a) obrigado(a) a pagar o valor da comissão devida o(a) Leiloeiro(a) (5% - cinco por cento), sobre o valor da arrematação, perdendo a favor do Vendedor o valor correspondente a 20% (vinte por cento) do lance ou proposta efetuada, destinado ao reembolso das despesas incorridas por este. Poderá o (a) Leiloeiro(a) emitir título de crédito para a cobrança de tais valores, encaminhando-o a protesto, por falta de pagamento, se for o caso, sem prejuízo da execução prevista no artigo 39, do Decreto nº 21.981/32. Ao concorrer para a aquisição do imóvel por meio do presente leilão, ficará caracterizada a aceitação pelo arrematante de todas as condições estipuladas neste edital. As demais condições obedecerão ao que regula o Decreto n° 21.981 de 19 de outubro de 1.932, com as alterações introduzidas pelo Decreto n° 22.427 de 1° de fevereiro de 1.933, que regula a profissão de Leiloeiro Oficial. Maiores informações: (31)3360-4030 ou pelo e-mail: contato@francoleiloes.com.br. Belo Horizonte/MG, **30/09/2024.**

www.francoleiloes.com.br Ligue para: **(31) 3360-4030**

Essência

Maria Machadão e os famosos na sua boate

A empresária revelou fetiches dos clientes e como era feita a seleção das funcionárias

Yasmin Farias

Na segunda-feira (8), o podcast 'Manda Vê', apresentado por Juan Allaesse e Isah Mississipi, recebeu uma figura icônica do universo do entretenimento adulto: Maria Machadão. A empresária é dona da famosa Estância MM, uma das maiores casas de entretenimento adulto do Estado, e envolveu os ouvintes com suas experiências pessoais e profissionais, além de falar sobre curiosidades inusitadas e suas visões sobre o mundo em que atua.

Logo no início da entrevista, Maria foi surpreendida com uma pergunta curiosa: "Você prefere relações sexuais no frio ou no calor?". Para espanto de muitos, ela respondeu que prefere a prática no calor. "No calor tudo fica mais intenso, até o barulho que a gente ouve parece mais presente, como se ajudasse a aumentar o clima", explicou, de forma descontraída.

Fotos: Guilherme Cardoso

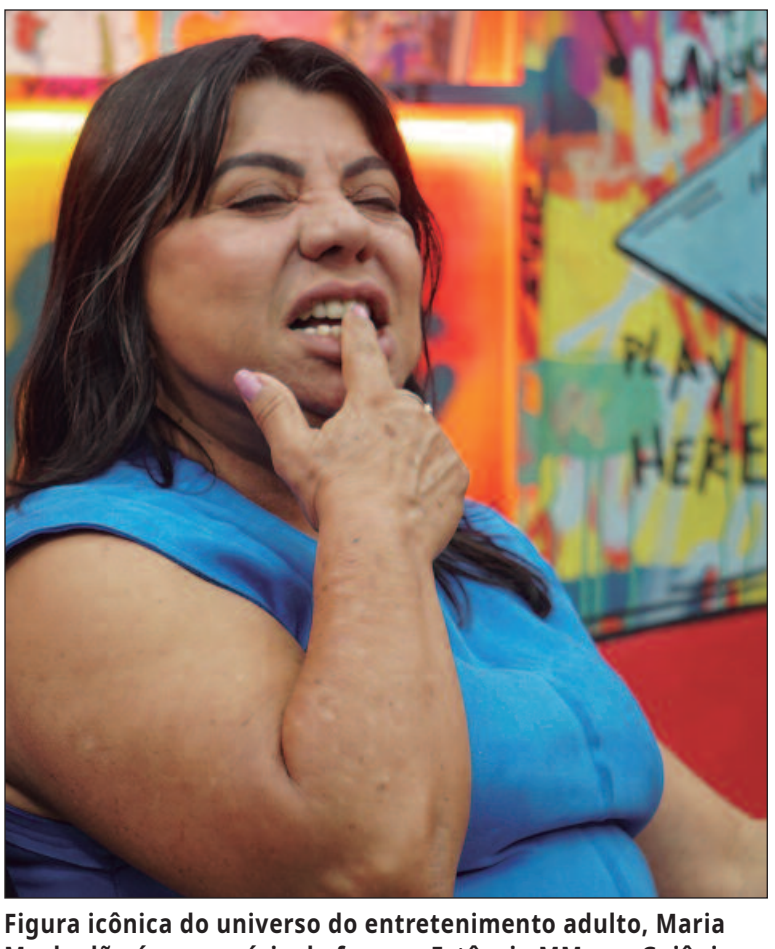

Figura icônica do universo do entretenimento adulto, Maria Machadão é empresária da famosa Estância MM, em Goiânia

No entanto, sua trajetória de vida nem sempre foi marcada pelo sucesso. Nascida em Porangatu, interior de Goiás, Maria teve uma infância difícil. Ela relembrou momentos dolorosos de sua juventude, quando sua família perdeu praticamente tudo em uma enchente que devastou as plantações de seu pai. "Naquela época, a gente não tinha nada. Viemos para Goiânia e vivíamos embaixo de uma lona no Setor Pedro Ludovico, que na época era uma invasão. Éramos dez irmãos: sete meninas e três meninos, e começamos a plantar para sobreviver", contou a empresária.

A jovem Maria e seus irmãos cultivavam rabanetes e batatas, mas, por ordem do pai, não podiam sair para vender os produtos. Seu pai, muito rígido, também impunha que as filhas não passassem em frente à casa de uma prostituta que morava nas redondezas. Para isso, as meninas eram obrigadas a dar uma volta de quase 1km, a fim de evitar o "perigo" que aquela casa representava. Esse detalhe da infância de Maria soa irônico, já que, anos mais tarde, ela se tornaria uma das figuras mais conhecidas no cenário do entretenimento adulto da região.

Aos 17 anos, Maria deu à luz a seu primeiro filho. Pouco tempo depois, aos 18, ela deu um passo decisivo e realizou seu primeiro programa. "O dinheiro que recebi naquela época era o equivalente a 6 mil reais hoje", revelou, reforçando como aquele momento marcou o início de uma virada em sua vida. Com o dinheiro daquela noite, ela comprou televisão, geladeira, fogão e conseguiu pagar as contas da casa, além de ajudar as irmãs.

Hoje, como dona de uma casa noturna, Maria Machadão se tornou uma empresária respeitada, mas sempre mantém alguns padrões ao contratar novas funcionárias. "Eu valorizo a beleza, o sorriso e, claro, a juventude. Mas também tenho mulheres de 40 anos trabalhando comigo, afinal, há público para todos os gostos", destacou.

Apesar de estar imersa nesse universo, Maria tem opiniões firmes. Para ela, a "verdadeira prostituta" é uma mulher casada que trai o marido. "Essas sim são as prostitutas de verdade", declarou, provocando reflexões entre os apresentadores e ouvintes.

Fetiches inusitados

Entre as muitas histórias que Maria viveu, algumas se destacam por suas peculiaridades. Ela contou, por exemplo, sobre um cliente que tinha uma fantasia envolvendo um caixão. "Ele gostava de ter relações dentro de um caixão. Foi uma das coisas mais diferentes que já vi", confessou. Outras experiências envolvem homens que têm fetiche por pés, que gostam de ter a garota urinando neles, ou mesmo aqueles que pedem para serem chutados em suas partes íntimas.

Maria também falou sobre seus próprios fetiches, confessando que gosta de cheirar e acariciar o bumbum dos homens. "Gosto do cheiro natural do corpo, tem algo de autêntico ali", disse com naturalidade.

Entre os fetiches mais populares pedidos na Estância MM, o que mais se destaca é, sem dúvida, a obsessão masculina por pés. "Muitos homens são fascinados por pés. É um dos pedidos mais recorrentes aqui", explicou, revelando um dos segredos do sucesso de seu negócio.

Visitantes famosos

Ao longo da entrevista, algumas celebridades foram mencionadas. O cantor Zé Felipe, por exemplo, revelou em outra ocasião que perdeu a virgindade com uma garota de programa, e Maria Machadão expôs que esse fato aconteceu justamente em sua casa noturna. Andressa Urach, personalidade polêmica e ex-miss bumbum, também já visitou o local, acrescentando uma pitada de curiosidade à conversa.

Além dessas figuras famosas, a empresária contou que, no início da carreira de Gusttavo Lima, ele se apresentou no local algumas vezes, assim como a dupla Bruno & Marrone. Ainda no assunto das celebridades, Maria Machadão confessou que já teve relações com o ator Tony Tornado e com Milionário, da dupla Milionário & José Rico.

Histórico na política

Aos 65 anos, Maria Machadão chegou a se candidatar ao cargo de deputada federal. Ela relatou que o interesse pela política veio da empatia, pois, como teve uma infância difícil, sente prazer em ajudar as pessoas. No final de ano, ela e a filha saíam pelas ruas entregando cestas básicas, e sempre teve o desejo de apoiar pessoas carentes.

Maria relatou que desistiu da política porque é necessário ter muita energia para o cargo, e com a idade que tem agora, já não conseguiria desempenhá-lo. No entanto, afirmou que, caso fosse mais jovem, investiria na carreira de corpo e alma.

A entrevista de Maria Machadão no podcast 'Manda Vê' deixou claro que, além de ser uma figura marcante no ramo do entretenimento adulto, ela carrega consigo uma história de luta e superação que inspira e provoca reflexões sobre temas que vão muito além do universo em que atua. **(Especial para O Hoje)**

Reprodução/Canva

Óleo é item essencial na cozinha: de milho, soja, coco ou amendoim

Desvendando mitos e verdades sobre óleos de cozinha

Entenda os benefícios e riscos associados aos diferentes tipos de óleos

Leticia Marielle

O óleo é um item essencial na cozinha, seja ele derivado de milho, soja, coco ou amendoim. Com tantas opções disponíveis no mercado, os consumidores frequentemente enfrentam um dilema na hora de escolher, considerando não apenas o tipo ou a origem do óleo, mas também os benefícios e riscos associados a cada um. Muitas vezes, surgem recomendações de que certos óleos devem ser usados exclusivamente para cozinhar, enquanto outros devem ser evitados completamente. Mitos e verdades sobre os óleos:

Azeite caro não significa que é mais saudável

Os preços dos azeites podem ser inflacionados para dar a impressão de que são superiores às opções vizinhas nas prateleiras. Muitas vezes, azeites que custam entre R$ 90 e R$ 100 não são realmente melhores do que marcas com preços mais acessíveis. Em vez de se basear apenas no custo, é importante observar a data de colheita ou envasamento e optar por aqueles que sejam relativamente novos.

Óleos que não sejam de oliva também podem ser saudáveis

Óleos de sementes, como o de canola, costumam ser alvo de críticas por seus potenciais malefícios. Isso ocorre porque a maioria desses óleos passa por um processo de refinação, o que reduz algumas de suas propriedades benéficas, como os compostos fenólicos. Apesar disso, eles ainda contêm boas quantidades de gorduras monoinsaturadas, embora em menor quantidade que o azeite.

Banha de porco não é mais saudável

Estudos científicos indicam que substituir gorduras saturadas, presentes na banha e na manteiga, por gorduras poli-insaturadas, como as encontradas no azeite e em óleos vegetais, pode ser benéfico para a saúde. O consumo excessivo de gordura saturada está associado a um maior risco cardiovascular, especialmente quando combinado com uma dieta rica em carboidratos refinados.

Em vez de se basear apenas no custo, é importante observar a data de colheita ou envasamento

Reutilizar óleo faz mal à saúde

O óleo usado para fritar não deve ser reutilizado, pois isso eleva a produção de acroleína, uma substância que pode aumentar o risco de problemas de saúde, como irritação intestinal e câncer. A formação de acroleína ocorre quando o óleo é submetido a temperaturas muito altas, pois a gordura sofre alterações e perde qualidade. Essa degradação acontece mesmo nos óleos mais benéficos para a saúde, como o azeite e os óleos de peixe. **(Especial para O Hoje)**

LIVRARIA

Como Machado criou uma psicologia conceitual antes de Freud

O pesquisador do narcisismo Adelmo Marcos Rossi revela em livro que diversos conceitos de Freud estão presentes nos escritos machadianos sob outros nomes

Com um jeito divertido, irônico e incisivo de escrever, Machado de Assis analisou a sociedade, as emoções humanas e a complexidade da mente de uma forma tão profunda que ele nem sequer poderia imaginar quantos conceitos citados por ele seriam descobertos anos depois por Sigmund Freud. Autodidata, o autor carioca teve um acesso limitado à educação formal. Entretanto, isso não o impediu de se tornar um dos maiores nomes da literatura brasileira e – agora – também um precursor da psicanálise antes mesmo de Sigmund Freud iniciar os estudos sobre a psique.

Esta é a descoberta inédita que o pesquisador sobre narcisismo, mestre em Filosofia e psicólogo, Adelmo Marcos Rossi, apresenta no livro 'O Imortal Machado de Assis – Autor de Si Mesmo', após A Cruel Filosofia do Narcisismo (2021). Ao se debruçar sobre a extensa obra machadiana, composta por romances, crônicas, poemas, peças teatrais e contos, ele mostra, em mais de 450 páginas, os conceitos sobre os quais o Bruxo do Cosme Velho se apoiou.

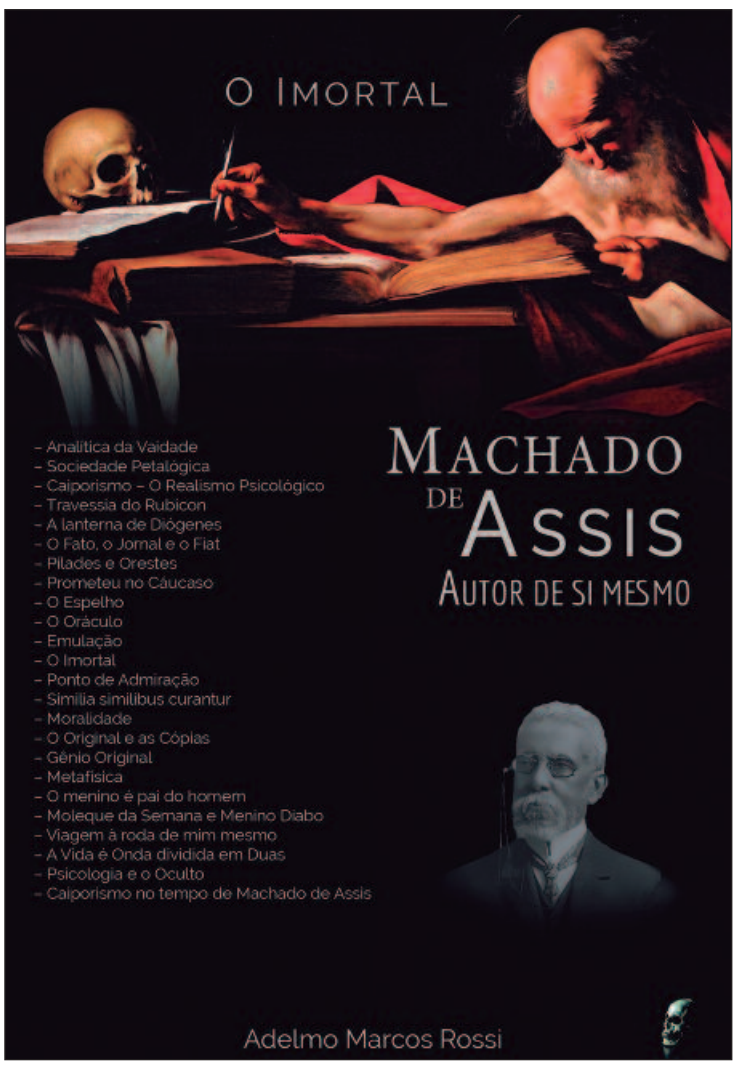

De acordo com Adelmo, Machado de Assis tomou o narcisismo como elemento central de sua analítica desde o primeiro conto 'Três Tesouros Perdidos' (1858), publicado quando ele tinha somente 19 anos. Já a 'cura pela fala', concepção freudiana sobre a importância da palavra no processo terapêutico, aparece sob o princípio em latim 'Similia similibus curantur', que significa 'o mesmo se trata com o mesmo'.

O pesquisador traça, no início do livro, um paralelo entre vocábulos conceituais empregados por Machado de Assis e termos cunhados pelo pai da psicanálise: amor de transferência, castração, recalque, chiste, acontecimento imprevisto, inconsciente e outros. A obra está dividida em 24 capítulos independentes, que podem ser lidos em qualquer ordem.

Em 'O Imortal Machado de Assis – Autor de Si Mesmo', os leitores compreenderão como o escritor de 'Memórias póstumas de Brás Cubas' (1881) fundou uma espécie de psicologia sob a forma de literatura. Enquanto Sigmund Freud foi fundamental para a área da ciência e conceituou termos importantes para a compreensão da psique humana, a obra machadiana pode não ter criado esse instrumental, mas apresentou a psicologia e as tramas da mente por meio da ficção.

O autor

Engenheiro civil (UFES, 1980), mestre em Ciência de Sistemas (Tóquio, 1990), psicólogo (UFES, 2010), mestre em Filosofia (UFES, 2015) e microempresário, Adelmo Marcos Rossi dedica quase 15 anos aos estudos sobre psicanálise. Fundador do Grupo de Pesquisa do Narcisismo, também é autor do livro 'A Cruel Filosofia do Narcisismo – Uma Interpretação do Sonho de Freud' (2021). Após um longo período de pesquisa acerca das relações entre as obras machadiana e freudiana, publicou 'O Imortal Machado de Assis – Autor de Si Mesmo'. **(Especial para O Hoje)**

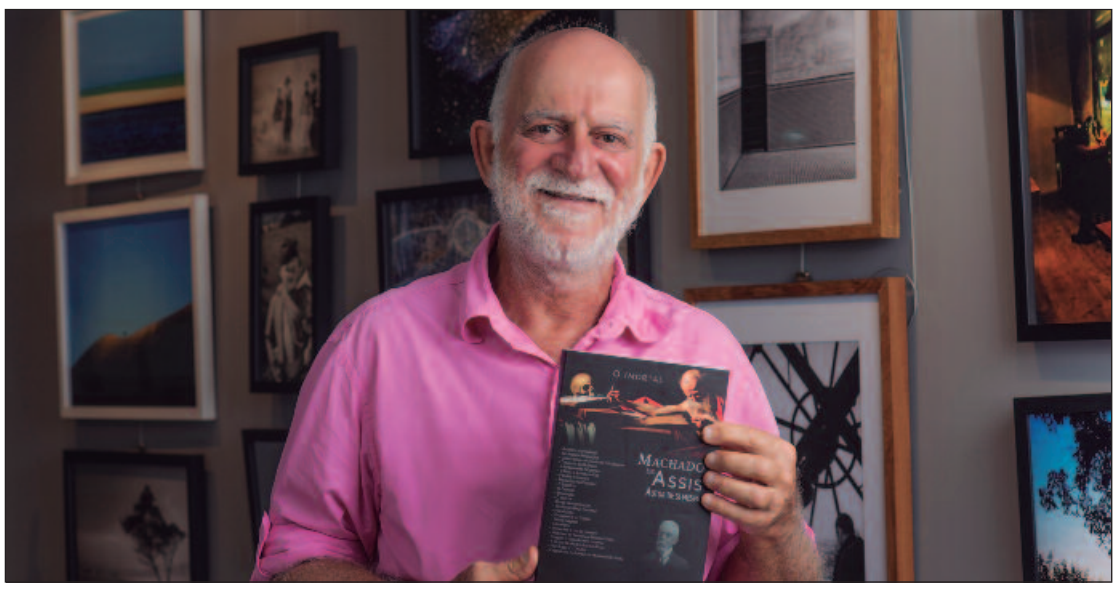

O pesquisador traça, no início do livro, um paralelo entre vocábulos conceituais empregados por Machado de Assis e termos cunhados pelo pai da psicanálise

RESUMO DE NOVELAS

Gênesis

Lia se decepciona com as palavras de Jacó. Lia dá à luz Simeão, Levi e Judá. Esaú se entrega à Aolibama. Lúcifer cruza o caminho de Bila. Raquel se assusta com a atitude de Jacó. Raquel pressiona Jacó a seguirem para Canaã. Jasper se desespera com o sequestro de Bila. Maalate tem um novo impasse com Esaú. Raquel fica na saia justa diante de Yarin e Jasper. Lúcifer defende Jacó.

No Rancho Fundo

Artur e Quinota se emocionam ao ouvir o coração de seu bebê. Juquinha aceita ajudar Marcelo Gouveia e Blandina em troca da aposentadoria de Inês de Castro. Ariosto e Deodora armam para gravar as digitais de Seu Tico Leonel na arma de Ariosto. Zefa Leonel fica intrigada com o bilhete de Fubá Mimoso. Benvinda e Elias Crisóstomo simpatizam uma com o outro.

Volta por Cima

Osmar recebe o prêmio de Lindomar. Cida percebe o interesse de Madalena em Jão. Baixinho marca um encontro com Osmar. Roxele avisa que apresentará Chico para a família como seu namorado. Jão lamenta não ter visto Madalena na roda de samba. Edson readmite Jão na Viação Formosa. Tati questiona Madalena sobre seus sentimentos por Chico. Madalena provoca Jão enquanto beija Chico.

A Caverna Encantada

Safira consegue hipnotizar Anna e diz que suas amigas têm inveja dela, especialmente a Manu. Nina flagra Lavínia com o diário de Anna e conta à dona. Thomas comenta com Cristina sobre a pasta de receitas e documentos secretos de Goma, que está guardada na casa do chefe; a informação se espalha pela Cidade de Milagres. Goma descobre que o segredo foi noticiado no Fofocalizando.

Mania de Você

Luma e Mavi discutem e Mercia intervém. Viola pensa em tudo que Luma contou sobre Mavi e o que ele contou sobre Luma. Ao sair da casa de Mércia, Luma percebe que está sendo seguida e entra numa loja. Mavi chama atenção de Iberê. Luma conta para Rudá que esteve com Mavi e que desconfia de que ele esteja monitorando Mercia. Mavi chega com suas coisas para morar na casa de Viola.

AGENDA CULTURAL

EVENTOS

Circuito de diversão LEGO® DREAMZzz ™

O novo espaço de brincadeiras com LEGO®, que inclui pontes, animais, robôs, carros, princesas, casas e personagens que marcaram época, foi escolhido para celebrar o Mês das Crianças no Flamboyant Shopping, das 10h às 22h. O evento tem entrada gratuita e estará disponível até 12 de outubro, no piso 1. Com total segurança, os pequenos de até três anos contam com acesso exclusivo às peças desenvolvidas especialmente para esta faixa etária, com tamanhos maiores, quinas arredondadas e fácil encaixe. Para as crianças maiores, de 4 a 12 anos, o processo criativo tem início assim que passam pelo túnel, onde os episódios de LEGO® DREAMZzz™ são transmitidos. As oficinas acontecem sempre das 14h às 22h, na Cúpula em sessões que ocorrem a cada 30 minutos. Quando: até 12 de outubro. Onde: Av. Dep. Jamel Cecílio, 3300 - Jardim Goiás, Goiânia. Horário: 10h. Entrada gratuita.

Divulgação

Esse universo que inclui pontes e personagens que marcaram época foi escolhido para celebrar o Mês das Crianças no Flamboyant

Quarta edição do reToque

Quarta edição do reToque, festival inédito no Brasil focado em danças aquáticas, que acontecerá em Caldas Novas, Goiás, até 11 de outubro. O festival se propõe a realizar uma imersão em dança, promovendo reflexões sobre a natureza e a importância da água. A programação inclui laboratórios de pesquisa, oficinas, trilhas e jams, e as inscrições estão abertas pelo site oficial do evento. Quando: até 11 de de outubro. Onde: Hotel Parque das Primaveras, Caldas Novas, Goiás. Inscrições: Abertas até o preenchimento das vagas pelo site: www.retoque.art.br

Exposição 'Caminhos para a conscientização sobre o câncer'

Até o dia 15 de outubro, o Flamboyant Shopping recebe pelo segundo ano consecutivo uma exposição assinada pela Associação das Mulheres Mastectomizadas, das 10h às 22h, com entrada gratuita. A inspiração, 'Caminhos para a conscientização sobre o câncer', é retratada em 13 telas com imagens capturadas por Danilo Facchini. O objetivo é sensibilizar a população em geral sobre a relevância das medidas preventivas e ações para garantir acesso adequado aos exames decisivos no diagnóstico precoce da doença. Quando: até 15 de outubro. Onde: Av. Dep. Jamel Cecílio, Nº 3300, Jardim Goiás – Goiânia. Horário: 10h. Entrada gratuita.

Escape room

O Shopping Bougainville recebe neste mês de outubro o maior escape room medieval do país. Na Taberna Escape, que está no 2º piso, a missão é desvendar enigmas e mistérios antes que o tempo se esgote, tudo realizado em equipe e com duração de cerca de 30 minutos. O espaço fica aberto durante o funcionamento do shopping e os ingressos são vendidos a R$ 49,99 reais por pessoa. Quando: até 31 de outubro. Onde: R. 9, Nº 1855, St. Marista – Goiânia. Horário: 10h. Ingressos: R$ 49,99.

Aumento dos diagnósticos de TDAH e TEA chama a atenção

O aumento dos diagnósticos de Transtorno do Déficit de Atenção e Hiperatividade (TDAH) e Transtorno do Espectro Autista (TEA) tem chamado a atenção nos últimos anos. Filipe Colombini, psicólogo parental e especialista em neurodiversidade, aponta que a crescente conscientização sobre esses transtornos é um dos principais fatores para essa elevação. Segundo ele, pais, educadores e profissionais de saúde mental estão mais informados sobre os sinais dessas condições, permitindo uma identificação mais precoce e precisa. Além do conhecimento ampliado, Filipe ressalta que os avanços nos critérios diagnósticos ajudaram a identificar casos que antes poderiam passar despercebidos. "A ampliação dos critérios nos últimos anos foi fundamental para incluir apresentações mais sutis de autismo e TDAH, permitindo que mais pessoas recebam o suporte adequado", explica. Ele também destaca que, apesar do aumento nos diagnósticos, a sociedade tem se tornado mais receptiva a essas condições, o que ajuda a reduzir estigmas e a promover inclusão.

Divulgação

Para crianças e adolescentes, o suporte terapêutico é uma das principais ferramentas para melhorar a qualidade de vida

No entanto, o psicólogo alerta para os riscos de diagnósticos feitos de forma apressada. "É essencial que o diagnóstico seja baseado em uma avaliação completa e cuidadosa, que envolva múltiplos aspectos do comportamento da criança ou adolescente", diz ele, enfatizando a importância de equipes especializadas e multidisciplinares nesse processo. Para aqueles que têm o diagnóstico confirmado, o apoio terapêutico é fundamental. Colombini explica que abordagens como a terapia cognitivo-comportamental ajudam a desenvolver habilidades emocionais e sociais, proporcionando mais autonomia. Ele acrescenta que, em alguns casos, o uso de medicação pode ser necessário, mas sempre acompanhado de terapia contínua. Com sua ampla experiência no atendimento a crianças e adolescentes, Filipe reforça que o envolvimento da família e dos educadores é essencial para garantir um ambiente de suporte e inclusão. **(Especial para O Hoje)**

CELEBRIDADES

Virginia Fonseca expõe vício e dívida da mãe: "Tem que parar"

Virginia Fonseca, influenciadora digital e esposa do cantor Zé Felipe, expõe em suas redes sociais na última segunda-feira (7) para seus seguidores uma importante decisão de sua mãe, Margareth Serrão, em relação ao vício em cigarros. A também influenciadora decidiu iniciar um tratamento para abandonar o hábito e fumrar, uma batalha que enfrentava há anos. Virginia mostrou detalhes desse momento ao compartilhar vídeos no Instagram, onde aparece acompanhada de sua mãe, marido e amigos em um consultório médico. Durante a consulta, o médico brincou sobre a ausência de Virginia: "Ela fugiu de mim, só vem no dia que eu não estou aqui". O profissional reforçou a necessidade de Margareth parar de fumar, destacando a importância disso para suas netas. "Você tem que parar de fumar pelas suas netas", afirmou o médico, enquanto Margareth respondeu: "Vamos tentar. Você vai me dar o remédio, vamos tentar!". Esse avanço foi celebrado por Virginia, que viu na decisão da mãe um importante passo: "Parece que a guerra está dando andamento à guerra que eles travam há anos. Estamos tendo uma vitória! Vai começar os procedimentos para parar de fumar", disse a influenciadora, orgulhosa. (OFuxico, Raphael Araujo)

Bia Miranda e Dj Buarque dão trégua nas brigas e realizam festa

Tudo em paz? Bia Miranda e DJ Buarque deram uma trégua nas brigas e se reencontraram no fim de semana. O ex-casal festejou os quatro meses do filho, Kaleb. Nas redes sociais, a influenciadora postou algumas imagens da celebração. Kaleb ganhou uma festa com o tema do filme infantil Shrek. O bebê surgiu usando roupa que remetia à animação. Bia Miranda e DJ Buarque também entraram no clima e escolheram roupas verdes para a comemoração. Recentemente, Bia e Buarque trocaram ofensas nas redes sociais após a ex-participante de 'A Fazenda 14', da Record TV, revelar que estava grávida de seu segundo filho, fruto da relação com o ex-namorado Samuel Sant'Anna, mais conhecido como Gato Preto. (OFuxico, Andreia Takano)

Leonardo nega envolvimento com trabalho escravo: "Jamais faria"

Leonardo se manifestou publicamente na última segunda-feira (7), para falar das acusações de trabalho escravo envolvendo uma de suas propriedades rurais. Após seu nome aparecer na 'lista suja' do Ministério do Trabalho e Emprego (MTE), o sertanejo gravou um vídeo para desmentir as informações. Ele explicou que arrendou a fazenda mencionada e não possui envolvimento direto com a gestão dos trabalhadores. "Surgiu um funcionário lá nessa fazenda que eu arrendei, que eu não conheço, nunca ouvi falar, nunca vi. De repente, fui visitado pelo Ministério Público do Trabalho, com todo o respeito a vocês. Eles foram muito bem recebidos na minha fazenda e foi lavrada uma multa para mim, que sou o proprietário da fazenda. Mas não da Fazenda Talismã, e sim da Fazenda Lacanca, onde

arrendei para ser plantada soja, entenderam?", disse Leonardo. Leonardo também revelou que, ao ser notificado pelo Ministério Público do Trabalho (MPT), ele recebeu uma multa, mas que o caso já foi resolvido. "Pagamos a multa, está tudo acertado e arquivado. Eu respeito o Ministério Público, mas houve um mal-entendido. Não conheço quem estava lá naquelas casinhas, nem quem os colocou lá, porque, gente, eu já plantei tomate. Eu sei como é a vida, é difícil, e do fundo do meu coração, jamais faria algo assim", afirmou, ressaltando ainda ser totalmente contrário a qualquer prática relacionada ao trabalho escravo. (OFuxico, Luigi Civalli)

HORÓSCOPO

ÁRIES
(21/3 - 20/4)

Alguns desentendimentos na área afetiva ou com parceiros de sociedade no dia de hoje. Ao mesmo tempo, boas conversas podem trazer maturidade no encerramento de algumas questões.

TOURO
(21/4 - 20/5)

Bom momento para os estudos, sejam eles mais aprofundados, uma língua nova ou algum estudo religioso. Sua mente estará mais rápida e com clareza, o que ajudará no aprendizado de algo novo ou na retomada dos estudos.

GÊMEOS
(21/5 - 20/6)

Você quer estar mais sociável, mas, ao mesmo tempo, quer focar nas suas coisas, não é, geminiano(a)? Hoje será um dia em que você ficará dividido(a) entre sair para se divertir ou focar nos seus projetos sociais. Que tal fazer um pouco dos dois?

CÂNCER
(21/6 - 21/7)

Que tal focar no trabalho hoje? Aquelas tarefas que você estava deixando de lado ou serviços que precisam de finalização. Aproveite o dia para resolver essas coisas e tirar o foco de problemas que você mesmo(a) estava inventando na sua cabeça.

LEÃO
(22/7 - 22/8)

Hoje você pode se sentir mais irritado(a) que o normal. Dica do dia: faça alguma atividade que exercite a sua mente, isso vai ajudar a liberar um pouco da ansiedade mental que pode estar te atrapalhando.

VIRGEM
(23/8 - 22/9)

Cuidado para não estar fantasiando muita coisa e projetando essas fantasias no futuro. Às vezes, nós sonhamos muito e acabamos idealizando muita coisa. É preciso aterrar para concretizar os nossos sonhos.

LIBRA
(23/9 - 22/10)

Fluidez no âmbito das finanças e no trabalho, porém pode ser que algum imprevisto financeiro aconteça hoje. Fique atento(a) para não ser pego(a) desprevenido(a). Fora isso, algum êxito na área profissional pode render bons frutos. Não pare!

ESCORPIÃO
(23/10 - 21/11)

Algo te prende para você alçar voos maiores na sua vida? Esses últimos dias podem estar sendo difíceis, com muitas questões mentais, mas não deixe que seus pensamentos te paralisem. Vai se jogar nesse mundão.

SAGITÁRIO
(22/11 - 21/12)

Dia bom para você dar atenção ao seu dinheiro. Se está trabalhando, dê uma olhada na organização das suas finanças e se permita comprar algo para si também. Se mime um pouco.

CAPRICÓRNIO
(22/12 - 20/1)

Hoje o dia é seu! Dia de autocuidado, de olhar para si, de comer uma coisa gostosa, de se mimar. Sua intuição estará forte também. Capricórnio adora um trabalho, mas precisa se nutrir também. Se não, não tem quem aguente e fique em pé.

AQUÁRIO
(21/1 - 19/2)

A espiritualidade que falar com você hoje aquariano(a). Dia de ouvir seus mentores, seu eu superior ou aquele que você chama de guia. Praticar algum tipo de meditação ou uma atividade que te coloque em estado de presença será bom para você.

PEIXES
(20/2 - 20/3)

Bom dia para sair e se divertir com os amigos, piscianos e piscianas. O clima estará favorável para encontrar pessoas de que você gosta. Sabe aquela social em casa ou aquele lugar que você adora ir para comer?

Estresse dobra risco de Alzheimer

Estudos revelam a ligação entre estresse e aumento no desenvolvimento da doença

Divulgação

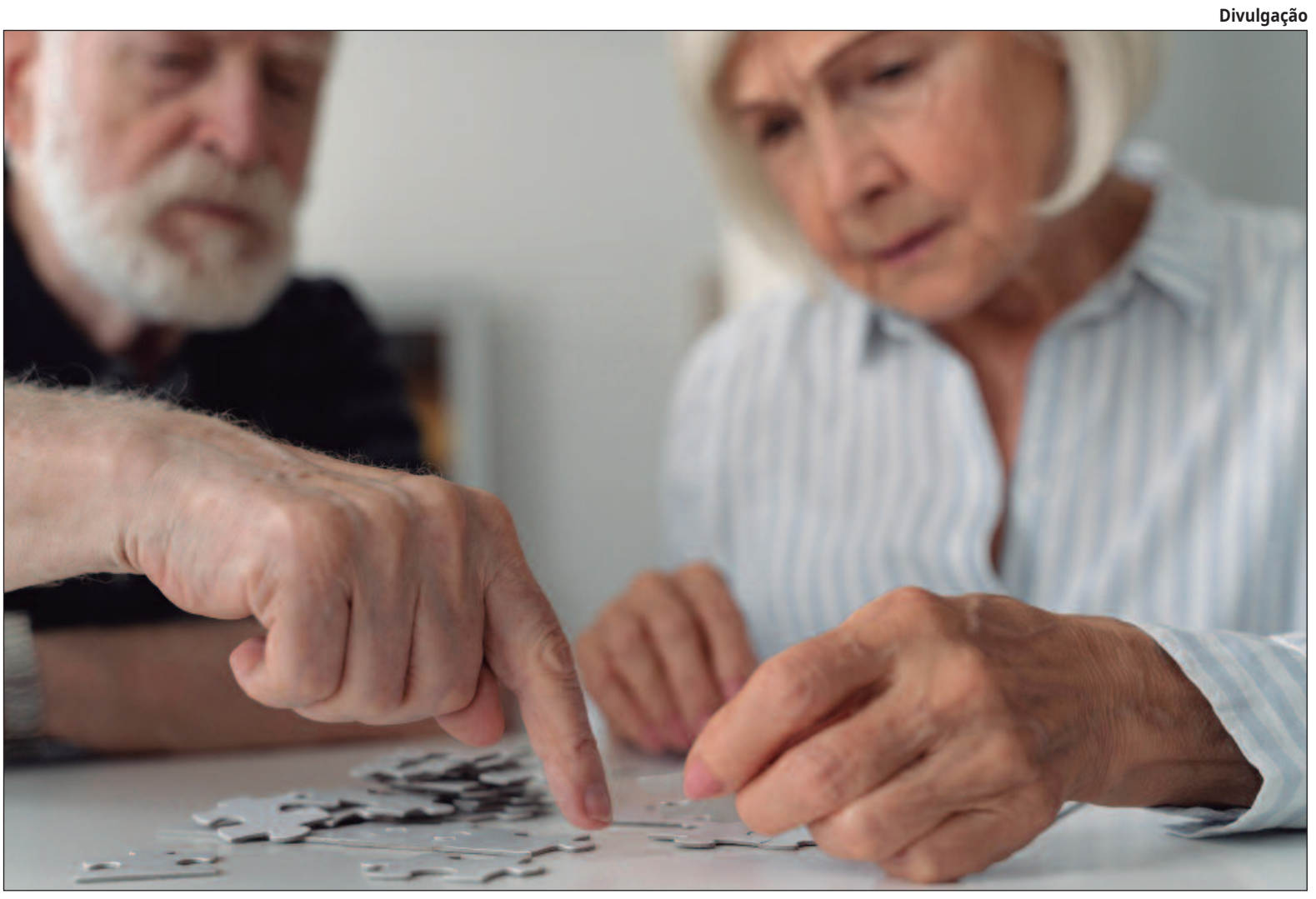

A adoção de hábitos saudáveis, como uma dieta equilibrada e uma rotina de exercícios, pode ser a chave para um envelhecimento mais saudável

Luana Avelar

Pesquisas indicam que o estresse crônico pode ser um fator significativo no aumento do risco de desenvolver a Doença de Alzheimer. Um estudo publicado na revista Alzheimer's Research & Therapy em outubro de 2023 sugere que as chances de Alzheimer dobram em pacientes com diagnóstico prévio de estresse. Em casos de estresse crônico associado à depressão, esse risco pode aumentar até quatro vezes.

Além disso, uma pesquisa anterior publicada no Journal of the American Medical Association (JAMA) aponta que adultos que enfrentam altos níveis de estresse têm maior probabilidade de experimentar declínio cognitivo e perda de memória na velhice. Este estudo é notável por ter acompanhado quase 25 mil voluntários com mais de 45 anos ao longo de quatro anos, revelando que aqueles com maiores níveis de estresse apresentaram desempenhos inferiores em testes de memória. A relação entre estresse e Alzheimer, portanto, merece ser explorada com atenção.

O neurologista José Guilherme Schwam Júnior, que atua na área, comenta essa ligação. "Estudos mostram que o estresse prolongado aumenta os níveis de cortisol, o que pode levar à diminuição da espessura da substância cinzenta no cérebro, elevando o risco de doenças neurodegenerativas, como Alzheimer. Além disso, o estresse está associado a um maior risco cardiovascular, que é um fator relevante para doenças neurológicas".

Para lidar com o estresse, o médico recomenda adotar algumas estratégias. "Depende muito de sua reação e seu estado emocional frente aos desafios da vida. Se importar menos com opinião alheia, valorizar menos as redes sociais e mais o convívio pessoal, além de praticar exercício físico pode ajudar bastante a diminuir ou minimizar os efeitos do estresse. Dormir ao menos 7 a 8 horas por noite também é fundamental. Quem dorme menos ou dorme mal tem maiores chances de estresse".

Em relação à prevenção da doença, ele sugere que é possível diminuir os fatores de risco através de uma alimentação saudável. "Opte por uma dieta com menos carboidratos, frituras, gorduras e açúcares. Prefira frutas e verduras orgânicas, azeite extra virgem, castanhas e peixes como atum, sardinha e salmão. A prática de pelo menos três horas de atividade física semanal, combinando exercícios aeróbicos e de força, é igualmente recomendada para a manutenção da saúde cerebral".

Além disso, o neurologista destaca a importância de estímulos cognitivos na prevenção da demência de Alzheimer. "Atividades como leitura, jogos de dominó, baralho, quebra-cabeças e palavras cruzadas são fundamentais para manter a mente ativa. Aprender novos idiomas ou instrumentos musicais também é uma excelente forma de estimular o cérebro e minimizar os riscos de desenvolver a doença".

A conexão entre estresse e Alzheimer é uma questão que merece atenção especial. A adoção de hábitos saudáveis, como uma dieta equilibrada e uma rotina de exercícios, assim como o gerenciamento do estresse, pode ser a chave para um envelhecimento mais saudável. Investir em saúde mental e física é um passo importante para reduzir os riscos de comprometimento cognitivo e melhorar a qualidade de vida à medida que envelhecemos. A conscientização sobre esses fatores pode levar a um futuro mais saudável e equilibrado. **(Especial para O Hoje)**

CINEMA

Divulgação

Isaiah Wright, um jovem de 19 anos viciado em basquete e videogames, está perdido e sem direção

ESTREIAS

Coringa: Delírio a Dois (Joker: Folie à Deux, EUA, 2024) Duração: 2h 19min. Direção: Todd Phillips. Elenco: Joaquin Phoenix, Lady Gaga, Brendan Gleeson. Gênero: Ação, Drama. Cinemark Flamboyant: 12h50, 13h50, 14h20, 14h50, 15h50, 16h20, 16h50, 17h20, 17h50, 18h20, 18h50, 19h20, 19h50, 20h20, 20h50, 21h20, 21h50. Cinemark Passeio das Águas: 12h50, 14h50, 15h20, 15h50, 16h30, 17h10, 17h50, 18h20, 18h50, 19h30, 20h10, 20h50, 21h20, 21h50.Kinoplex Goiânia: 14h30, 15h30, 16h10, 17h20, 17h40, 18h, 18h20, 19h, 20h10, 20h30, 20h50, 21h10. Cineflix Aparecida: 15h, 16h10, 18h40, 19h, 21h10, 21h30, 21h50, 22h. Moviecom Buriti: 18h45, 19h40, 21h30. Cinex Oscar Niemeyer: 13h20, 16h, 18h40, 21h20, 21h30.

Robô Selvagem (The Wild Robot, EUA, 2024) Duração: 1h 42min. Direção: Chris Sanders. Elenco: Lupita Nyong'o, Pedro Pascal, Kit Connor. Gênero: Aventura. Cinemark Flamboyant: 13h40, 16h, 18h20, 20h40. Cinemark Passeio das Águas: 13h10, 15h30, 18h, 20h40. Cineflix Aparecida: 14h10. Cinex Oscar Niemeyer: 15h20, 17h10.

Placa Mãe (Placa Mãe, Brasil, 2024) Duração: 1h 45min. Direção: Igor Bastos. Elenco: Ana Paula Schneider, Vitor Gabriel Pereira, Ana Julia Silva Guimarães. Gênero: Animação. Cinemark Passeio das Águas: 12h50, 13h, 14h40, 15h30, 18h. Kinoplex Goiânia: 14h. Cineflix Aparecida: 14h20, 16h35, 18h50.

EM CARTAZ

Transformers: O Início (Transformers One, 2024, EUA) Duração: 1h 44min. Direção: Josh Cooley. Elenco: Keegan-Michael Key, Chris Hemsworth, Brian Tyree Henry. Gênero: Ação, Animação, Ficção Científica. Cinemark Flamboyant: 12h50, 14h, 16h30, 19h, 21h30. Cinemark Passeio das Águas: 13h20, 16h, 18h30, 21h. Kinoplex Goiânia: 20h20. Cineflix Aparecida: 16h30, 18h50. Moviecom Buriti: 16h50, 19h, 21h10. Cinex Oscar Niemeyer: 13h, 13h10, 15h, 17h.

A Forja - O Poder da Transformação (The Forge, 2024, EUA) Duração: 2h 03min. Direção: Alex Kendrick. Elenco: Cameron Arnett, Priscilla C. Shirer, Aspen Kennedy Wilson. Gênero: Drama. Cinemark Flamboyant: 13h30, 18h30. Cinemark Passeio das Águas: 12h, 20h40. Kinoplex Goiânia: 15h10, 17h45. Cineflix Aparecida: 14h30, 17h, 19h30. Moviecom Buriti: 16h40, 19h10. Cinex Oscar Niemeyer: 19h.

Pacto de Redenção (Knox Goes Away, 2024, EUA) Duração: 1h 54min. Direção: Michael Keaton. Elenco: Michael Keaton, Ray McKinnon, Joanna Kulig. Gênero: Drama, Suspense. Cinemark Flamboyant: 22h20. Cinemark Passeio das Águas: 22h25. Moviecom Buriti: 15h50, 19h20.

Look Back (Look Back, 2024, Japão) Duração: 57min. Direção: Kiyotaka Oshiyama. Elenco: Yumi Kawai, Mizuki Yoshida. Gênero: Animação, Drama. Moviecom Buriti: 18h10.

A Menina e o Dragão (Dragonkeeper, 2024, Espanha/China) Duração: 1h 40min. Direção: Salvador Simó, Li Jianping. Elenco: Mayalinee Griffiths, Bill Nighy, Anthony Howell. Gênero: Aventura, Animação, Família. Cinemark Passeio das Águas: 10h30. Moviecom Buriti: 15h20.

A Substância (The Substance, 2024, EUA) Duração: 2h 20min. Direção: Coralie Fargeat. Elenco: Demi Moore, Margaret Qualley, Dennis Quaid. Gênero: Drama, Terror. Cinemark Flamboyant: 15h20, 21h10.

Passagrana (Passagrana, 2024, Brasil) Duração: 1h 45min. Direção: Ravel Cabral. Elenco: Wesley Guimarães, Juan Queiroz, Elzio Vieira. Gênero: Comédia. Cinemark Flamboyant: 22h20. Cinemark Passeio das Águas: 12h10. Kinoplex Goiânia: 13h.

Silvio (Silvio, 2024, Brasil) Duração: 1h 54min. Direção: Marcelo Antunez. Elenco: Rodrigo Faro, Paulo Gorgulho, Polliana Aleixo. Gênero: Drama. Cinemark Flamboyant: 14h40. Cinemark Passeio das Águas: 14h. Moviecom Buriti: 21h40.

Não Fale o Mal (Speak No Evil, 2024, EUA) Duração: 1h 50min. Direção: James Watkins. Elenco: James McAvoy, Mackenzie Davis, Aisling Franciosi. Gênero: Terror. Moviecom Buriti: 21h45.

Os Fantasmas Ainda se Divertem: Beetlejuice Beetlejuice (Beetlejuice Beetlejuice, 2024, EUA) Duração: 1h 44min. Direção: Tim Burton. Elenco: Michael Keaton, Winona Ryder, Jenna Ortega. Gênero: Comédia, Fantasia, Terror. Cinemark Flamboyant: 16h. Cinemark Passeio das Águas: 14h40. Kinoplex Goiânia: 15h40. Moviecom Buriti: 17h30, 19h40.

Vovó Ninja (2024, Brasil) Duração: 1h 36min. Direção: Bruno Barreto. Elenco: Glória Pires, Angelo Vital, Cleo Pires. Gênero: Comédia, Família. Cinemark Flamboyant: 14h30. Cineflix Aparecida: 21h05. Moviecom Buriti: 14h50.

Motel Destino (Motel Destino, 2024, Brasil) Duração: 1h 52min. Direção: Karim Ainouz. Elenco: Iago Xavier, Nataly Rocha, Fábio Assunção. Gênero: Drama, Suspense. Kinoplex Goiânia: 13h.

Princesa Adormecida (2024, Brasil) Duração: 1h 20min. Direção: Claudio Boeckel. Elenco: Pietra Quintela, Maisa Silva, Guilherme Cabral (II). Gênero: Comédia, Família. Cinemark Flamboyant: 13h50. Cinemark Passeio das Águas: 12h50. Kinoplex Goiânia: 13h30. Moviecom Buriti: 15h10.

Deadpool e Wolverine (Deadpool & Wolverine, 2024, EUA) Duração: 2h 7min. Direção: Shawn Levy. Elenco: Ryan Reynolds, Hugh Jackman, Emma Corrin. Gênero: Ação, Comédia. Moviecom Buriti: 21h35.

Meu Malvado Favorito 4 (Despicable Me 4, 2024, EUA) Duração: informação não disponível. Direção: Patrick Delage, Chris Renaud. Elenco: Steve Carell, Kristen Wiig, Pierre Coffin. Gênero: Animação, Comédia, Família. Cinemark Passeio das Águas: 13h30. Moviecom Buriti: 16h50.

Negócios

Reprodução

Aplicativos de mensagens, como o WhatsApp, têm se consolidado como canais essenciais de venda e atendimento no Brasil, oferecendo praticidade e agilidade para consumidores e empresas

WhatsApp se consolida como ferramenta de vendas no Brasil

Estudo aponta que 62% dos consumidores já fazem compras pelo aplicativo de mensagens. Empresas destacam a importância do canal para atendimento e fidelização de clientes

Shutterstock

Thaynara Raquel

Com o avanço das tecnologias digitais e a popularização dos smartphones, o comportamento dos consumidores tem passado por mudanças significativas. Uma pesquisa recente da Opinion Box destacou o papel cada vez mais relevante do WhatsApp como ferramenta de vendas e comunicação entre empresas e clientes. De acordo com o levantamento, 62% das pessoas já fizeram compras por meio do aplicativo. Além disso, 67% dos usuários consideram o WhatsApp um canal excelente para se comunicar com empresas, especialmente pela praticidade e rapidez que oferece no atendimento.

Para muitos negócios, o WhatsApp deixou de ser apenas um canal de comunicação, tornando-se uma ferramenta estratégica essencial para alcançar o público de maneira direta e eficaz. A plataforma permite uma comunicação mais personalizada e ágil, com funcionalidades como listas de transmissão, catálogos de produtos e segmentação de contatos. Segundo a pesquisa, os principais motivos pelos quais os consumidores utilizam o WhatsApp para interagir com empresas são: tirar dúvidas e obter informações (77%), buscar suporte técnico (67%) e receber promoções (51%).

Facilidade no contato atrai consumidores

A empresária Silene Medeiros, fundadora da Netmak, uma empresa especializada na venda de empilhadeiras e peças, é uma das profissionais que comprovam o sucesso do WhatsApp como canal de vendas. Sua empresa, que opera de forma totalmente digital, utiliza o aplicativo como principal meio de negociação, com 80% das vendas concluídas diretamente pelo APP. Segundo Silene, o WhatsApp tem sido essencial para aproximar a empresa dos clientes e oferecer um atendimento ágil e personalizado.

"Com a popularidade do WhatsApp entre os consumidores, as empresas que investem nesse canal conseguem se destacar no mercado e fidelizar seus clientes de maneira mais eficaz", afirma Silene. "Além de facilitar o contato, o aplicativo permite que a empresa esteja presente onde o cliente está, reforçando o relacionamento e aumentando as chances de vendas", completa a CEO.

Potencial de crescimento para pequenas e grandes empresas

A presença das empresas no WhatsApp tem permitido não apenas o aumento das vendas, mas também a construção de um relacionamento mais próximo com os clientes. Segundo o estudo da Opinion Box, o uso do aplicativo para tirar dúvidas e obter informações mostra que os consumidores veem no WhatsApp uma forma de comunicação prática, direta e muitas vezes mais rápida do que os canais tradicionais, como e-mail ou telefone.

Para as empresas de menor porte, o WhatsApp pode ser uma forma eficiente de competir com grandes players do mercado, oferecendo um atendimento mais personalizado e próximo. Já para grandes corporações, o APP se consolida como um canal complementar aos seus sistemas de atendimento tradicionais, proporcionando uma experiência mais interativa e eficiente para o cliente.

Além disso, a pesquisa indica que o WhatsApp pode ser uma ferramenta estratégica para campanhas de marketing. A possibilidade de enviar mensagens automatizadas, personalizadas e segmentadas, junto à criação de catálogos de produtos diretamente no APP, facilita a comunicação e aumenta a efetividade das ações de vendas.

O futuro do comércio no WhatsApp

A tendência é que cada vez mais empresas adotem a plataforma como parte de suas estratégias de marketing e atendimento, proporcionando uma experiência cada vez mais ágil e personalizada para seus clientes.

Para os consumidores, o uso do WhatsApp para compras e interações com empresas representa uma facilidade que já se incorporou ao cotidiano. A agilidade nas respostas, a possibilidade de solucionar problemas com rapidez e o fácil acesso a promoções e novos produtos são algumas das vantagens que têm tornado o aplicativo uma escolha popular entre os brasileiros. **(Especial para O Hoje, com informações de Varejo S.A e Sindilojas)**

Shutterstock

6 EDITAIS

CENTRO DE LUBRIFICACAO T-2 LTDA, CNPJ: 44.651.506/0001-36, torna público que requereu da Agência Municipal Do Meio Ambiente - AMMA as Licenças Ambientais de Instalação e Operação, para Comércio varejista de lubrificantes, NA Rua T50, N° 835, Qd. 70, Lt. 05, Setor Bueno, CEP: 74. 215-200, Goiânia-Go. 31954

COMPLETA AI SANTA LUZIA LTDA, CNPJ 57.004.177/0001-83; Torna público que requereu junto a Secretaria Municipal de Meio Ambiente de Aparecida de Goiânia, a Licença de Instalação e Operação, para exercer a atividade de: Comércio varejista de combustíveis para veículos automotores, localizado na Av Jataí, SN, Qd 11, Lt 04E, Sítios Santa Luzia – Aparecida de Goiânia. 31953

AVISO DE LICITAÇÃO - PREGÃO ELETRÔNICO n. 025/2024. OBJETO: registro de preços para a futura aquisição de combustíveis para a frota do Município de Ivolândia/GO. DATA E HORA DE REALIZAÇÃO: às 09:00h do dia 23/10/2024. PLATAFORMA: Bolsa de Licitações do Brasil – bll.org.br. DISPONIBILIDADE DO EDITAL: ivolandia.go.gov.br. INFORMAÇÕES: licitacao@ivolandia.go.gov.br; Contato: (64) 98434-0992. Ivolândia/GO, 08/10/2024. Fernando de Oliveira Matheus – Pregoeiro 31952

TRANSPORTADORA VERONESE LTDA
Aviso de Recebimento de Licença de Operação
Torna público que recebeu do Instituto do Meio Ambiente e dos Recursos Hídricos do Distrito Federal - Brasília Ambiental – IBRAM/DF, a **Licença de Operação – Retificação SEI - GDF nº 66/2024,** para a atividade de **Transporte Rodoviário de Cargas Perigosos - TRCP,** endereço Av. Raimundo Marcal de Melo,626 – Bairro Paulo Camilo – Betim - MG, Processo nº 00391-00004055/2023-09, **TRANSPORTADORA VERONESE LTDA.** 31949

INSTITUTO PATRIS – UASG 931946 , Organização Social, torna público aos interessados que realizará licitação na modalidade Pregão Eletrônico nº 006/2024, cujo objeto é a contratação de empresa especializada em serviços de solução em radiologia e diagnóstico por imagens, para o Hospital Estadual de Luziânia/GO, conforme especificações dos editais disponível em https://www.institutopatris.org.br/transparencia/. Entrega das propostas até 25/10/2024, 09h00, no site www.gov.br/compras. Luziânia/GO, 09/10/2024. Comissão de Compras e Contratações. 31948

TJ DISTRIBUIÇÃO PNEUS E AUTO SERVICOS LTDA CNPJ 55.253.624/0001-02, torna público que requereu à Secretaria Municipal de Meio Ambiente de Aparecida de Goiânia - SEMMA a **Licença Ambiental Simplificada (LAS)**, para atividade de comercio por atacado de peças e acessórios novos para veículos automotores, localizado na Av Senador Antônio Ramos Caiado, s/nº Quadra 42 Lote 01E, SALA 02. O empreendimento não se enquadra na Resolução CONAMA n° 001/86. 31947

EDITAL DE COMUNICAÇÃO
ELITECAR ESTÉTICA DE VEÍCULOS LTDA, CNPJ: 54.205.478/0001-87, torna público que requereu da Agência Municipal do Meio Ambiente - AMMA, a **Licença Ambiental de Instalação – LI e a Licença Ambiental de Operação – LO**, para a atividade de **Lavajato e Estética de Veiculo**, sito a Rua nº 40, Qd. A48, Lt. 13/14, nº 143, Jardim Goiás. CEP: 74.805-420 Goiânia - GO. 31945

J ALVES PNEUS E AUTO SERVIÇOS LTDA CNPJ 53.709.619/0001-36, torna público que requereu à Secretaria Municipal de Meio Ambiente de Aparecida de Goiânia - SEMMA a **Licença Ambiental de Instalação e a Licença Ambiental de Operação,** para atividade de comercio por atacado de peças e acessórios novos para veículos automotores, localizado na Av Senador Antônio Ramos Caiado, s/nº Quadra 42 Lote 01E. O empreendimento não se enquadra na Resolução CONAMA n° 001/86. 31943

EDITAL DE COMUNICAÇÃO
GLS AUTO POSTO DE COMBUSTÍVEIS E LUB. LTDA, CNPJ: 05.167.138/0001-01, torna público que **RECEBEU** da SECRETARIA MUNICIPAL DE MEIO AMBIENTE DE NOVO GAMA-SEMMA, Licença Ambiental por Adesão e Compromisso Nº 20243/2024, Processo Nº 202415, para atividade Comércio Varejista de Combustíveis para Veículos Automotores, situado na Qd. 01 Lt. 01 Monte Serrat Paiva- Novo Gama, CEP: 72. 863-301. 31936

PREFEITURA DE APARECIDA — SECRETARIA DE ADMINISTRAÇÃO

AVISO DE LICITAÇÃO - PREGÃO ELETRÔNICO Nº 109/2024-SRP. Data Abertura: **29 de outubro de 2024, às 09h**. Objeto da Licitação: **Registro de Preço para aquisição de gêneros alimentícios do tipo carnes, conforme condições e especificações estabelecidas no Edital e seus Anexos.** Tipo: menor preço por item. Local da sessão de abertura: https://licitacoes-e2.bb.com.br/aop-inter-estatico/ Interessado: **FUNDO MUNICIPAL DE ASSISTÊNCIA SOCIAL**. Processo: **2024.185.722,** pregaoaparecida@gmail.com. **Viviane Batista de Oliveira** – Secretária Executiva de Licitação – **Ana Paula Ribeiro** – Pregoeira. 31853-14

FUNDO MUNICIPAL DE SAÚDE DE RIO VERDE-GO
AVISO DE NOVA DATA LICITAÇÃO
MODALIDADE: PREGÃO ELETRÔNICO 106/2024
TIPO: Menor Preço;
JULGAMENTO: Menor Preço por Item.
OBJETO: Registro de preço para futura e eventual aquisição de insulinas e insumos para atender os pacientes da farmácia de especialidades do Fundo Municipal de Saúde de Rio Verde, Goiás.
DATA/HORÁRIO: 24 de Outubro de 2024 as 09h00, www.licitanet.com.br.
MAIS INFORMAÇÕES: www.rioverde.go.gov.br ou. Fone 64-3602-8124 em horário de expediente.
Rio Verde – Goiás, 08 de Outubro de 2024.
GUILHERME GOMES DE CASTRO DA PAZ
Agente de Contratação
31854-12

FUNDO MUNICIPAL DE SAÚDE DE RIO VERDE-GO
AVISO DE NOVA DATA LICITAÇÃO
MODALIDADE: PREGÃO ELETRÔNICO 110/2024
TIPO: Menor Preço;
JULGAMENTO: Menor Preço por Item.
OBJETO: Registro de Preço para aquisição de beliches hospitalares para Casa de Apoio de Barretos, vinculada ao Fundo Municipal de Saúde de Rio Verde - GO.
DATA/HORÁRIO: 23 de Outubro de 2024 as 09h00, www.licitanet.com.br.
MAIS INFORMAÇÕES: www.rioverde.go.gov.br ou. Fone 64-3602-8124 em horário de expediente.
Rio Verde – Goiás, 08 de outubro de 2024.
ALYRIO CABRAL VIEIRA NETO
Agente de Contratação
31854-11

PREFEITURA MUNICIPAL DE QUIRINÓPOLIS
AVISO DE EDITAL DE PREGÃO ELETRÔNICO Nº 124/2024
A Prefeitura Municipal de Quirinópolis-GO, Estado de Goiás, por meio de sua Agente de Contratação (Pregoeira) e Equipe de Apoio, tornam público para o conhecimento de todos os interessados que fará realizar no dia **22 de outubro de 2024, às 09h00m,** no sítio eletrônico: http://bnc.org.br/, PREGÃO ELETRÔNICO, visando o **Registro de preços para aquisição de Materiais, Equipamentos e Ferramentas, para atender as necessidades dos Fundos e Secretarias Municipais de Quirinópolis – GO,** conforme especificações e quantidades estabelecidas no Termo de Referência, anexo do edital do Pregão Eletrônico nº 124/2024. Os interessados poderão obter o Edital nos seguintes endereços eletrônicos: http://www.quirinopolis.go.gov.br e http://bnc.org.br/.
Quirinópolis – GO, aos 08 dias do mês de outubro de 2024.
WANESSA KARINE DOS SANTOS CLEMENTINO
Agente de Contratação (Pregoeira)
31834-15

ESTADO DE GOIÁS
PREFEITURA MUNICIPAL DE RIO VERDE
EXTRATO DE ADITIVO
1° Termo Aditivo nº 487/2023; Dispensa de Licitação nº 2.744/2022; Processo nº 114471/2024; Contratante: Prefeitura Municipal de Rio Verde; Contratada: Cleusa Maria Costa; Objeto: Aditivo prorrogação pela locação do imóvel, situado nesta cidade, Rua Tocantins, nº 1.053, Qd. 23, Lt. 20, Bairro Santo Agostinho, Rio Verde – GO, destinado a moradia da Sra Ana Paula da Silva e sua Família, no programa "LAR SOLIDÁRIO"; Valor: R$ 11.880,00 (onze mil, oitocentos e oitenta e oito); Data Assinatura: 19/09/2024; Data de Vigência: 23/12/2024 até 22/12/2025; Fundamentação Legal: termos da lei nº 8.666/932. 31852-9

AVISO DE PREGÃO ELETRÔNICO
EDITAL PREGÃO Nº 011/2024
REPUBLICAÇÃO
PROCESSO ADMINISTRATIVO Nº 20622/2024
O Fundo Municipal de Saúde torna público que realizará licitação na modalidade de Pregão Eletrônico, do tipo menor preço por item, visando a **aquisição de 02 (dois) veículos, tipo furgão, originais de fábrica, 0 km, (L2H2), adaptado para AMBULÂNCIA, simples remoção, Tipo B, ano de fabricação e modelo 2024/2024 ou superior, e demais especificações técnicas contidas no Termo de Referência do Edital. Data e horário do início da disputa** às **09:00 horas do dia 23/10/2024. Disponibilização do Edital e informações no endereço eletrônico: www.bll.org.br** e www.parauna.go.gov.br. Aquisição será custeada através de recursos próprios. Informações complementares poderão ser obtidas através do contato (64) 3556-1800.
Paraúna/GO, 09 de outubro de 2024.
ESMUITY SAKAITY VIEIRA DE SOUZA
Pregoeiro
31950-A

PREFEITURA MUNICIPAL DE ITUMBIARA
AVISO DE LICITAÇÃO
PREGÃO ELETRÔNICO Nº. 032/2024.
Processo: 35552/2024
OBJETO: O Município de Itumbiara, Estado de Goiás, torna público o Registro de Preços para futura e eventual aquisição e instalação de Playground, de material para cama/banho e higienização pessoal, colchonetes e eletrodoméstico para as Escolas de Tempo Integral de Ensino Fundamental da Rede Municipal de Itumbiara, Estado da Educação de Goiás, na proposta pedagógica do Programa Escola em Tempo Integral, instituído pela Lei n° 14.640 de 31 de julho de 2023. Critério de Julgamento. Tipo: MENOR PREÇO POR ITEM. Conforme especificações constantes do Termo de Referência – Anexo I neste Edital de Licitação, os quais se encontram à disposição dos interessados nos sites: www.licitanet.com.br e/ou www.itumbiara.go.gov.br, outras informações na sede da Diretoria Geral de Compras, sito a Rua Paranaíba, nº. 117 Centros – Itumbiara–GO, pelo telefax: 64-3433-0419. **ABERTURA: Dia 22/10/2024 às 08:00hs; Site: www.licitanet.com.br.**
Itumbiara-GO, 08 de outubro de 2024.
Danilo Thomaz Martins
Pregoeiro
31946

PREFEITURA MUNICIPAL DE RIO VERDE-GO
AVISO DE LICITAÇÃO
MODALIDADE: CONCORRÊNCIA PÚBLICA 90.008/2024
TIPO: Menor Preço
JULGAMENTO: Menor Preço Global
OBJETO: Concorrência para Contratação de empresa especializada em serviço de engenharia civil sob regime de empreitada global para execução da implantação e anexos da Clínica Veterinária Municipal endereço: Avenida Orivaldo Martins De Paiva - Dona Gercina, Rio Verde – GO, para atender as necessidades da Secretaria de Infraestrutura e Desenvolvimento Urbano, conforme especificações dos projetos, memorial descritivo, cronograma físico-financeiro, termo de referência e demais anexos ao processo.
DATA/HORÁRIO: 29 de outubro de 2024, às 09h00min.
SISTEMA: COMPRASNET – UASG 989571
MAIORES INFORMAÇÕES: www.rioverde.go.gov.br, e Sala de Licitação – situada a Av. Presidente Vargas, nº 3215, Vila Maria, CEP: 75905-900, Rio Verde – GO. Fone 64-3602-8021/8070, em horário de expediente.
Rio Verde – Goiás, 08 de outubro de 2024.
TYRONE CÉSAR FURQUIM DE OLIVEIRA
Gestor
31852-8

ESTADO DE GOIÁS
MUNICÍPIO DE NOVA CRIXÁS
AVISO DE REABERTURA DE LICITAÇÕES
O Governo do Município de Nova Crixás, Estado de Goiás, leva ao conhecimento dos interessados, que fará realizar procedimentos licitatórios nas modalidades e dias indicados abaixo, na plataforma da Portal: Bolsa Nacional de Compras - BNC https://bnc.org.br/, maiores informações poderão ser obtidas fone (62) 3385-3260, no horário de expediente, por e-mail: licitacao@novacrixas.go.gov.br ou pelo site www.novacrixas.go.gov.br:
Pregão Eletrônico - Edital nº 007/2024 (Reabertura)
Realizara reabertura do **Pregão Eletrônico - Edital nº 007/2024** no dia **24 de Outubro de 2024 às 09h:00min (horário de Brasília)** realizará a licitação na modalidade **PREGÃO Eletrônico** do tipo **Menor Preço / Menor Taxa por Lote**, visando a **Contratação de empresa para prestação de serviços de gerenciamento eletrônico, controle e abastecimento de combustíveis, bem como serviços de manutenção preventiva e corretiva, lavagem e higienização, serviço de guincho, óleos, lubrificantes, pneus, peças e demais insumos necessários, dos veículos que compõem a frota oficial da Prefeitura de Nova Crixás - Goiás**, conforme especificações Técnicas e quantidades contidas no Termo de Referência e outros anexos.
Pregão Presencial - Edital nº 016/2024/SRP
Realizara reabertura do **Pregão Presencial - Edital nº 016/2024/SRP** no dia **29 de Outubro de 2024 às 08:00min (horário de Brasília)** realizará a licitação na modalidade **PREGÃO PRESENCIAL** do tipo **Menor Preço, Por Item**, visando a **Aquisição de aparelhos de Ar Condicionado paras as Unidades Básica de Saúde, Hospital Municipal e outras unidades do Fundo Municipal de Saúde de Nova Crixás - Goiás,** conforme especificações Técnicas e quantidades contidas no Termo de Referência e outros anexos.
Comissão de Contratação, Nova Crixás – Goiás, 08 de outubro de 2024.
Valdeir Batista de Medeiro
Agente de Contratação
31937

AVISO DE LICITAÇÃO
EDITAL PREGÃO PRESENCIAL SRP Nº 038/2024
PROCESSO ADMINISTRATIVO Nº **25231/2024**
O FUNDO MUNICIPAL DE EDUCAÇÃO DE PARAÚNA, Estado de Goiás, torna público que realizará licitação no dia **22 de outubro** de 2024, às 08:30 horas, na sala de licitações, Praça Eugênio Sardinha Costa, nº 02, centro, nesta cidade, modalidade Pregão Presencial, tipo menor preço por item, com objetivo de **registro de preços para o fornecimento de tecidos e aviamentos para realizar a manutenção e confecção de roupas para as festividades da quadrilha e natal na praça, visando atender as necessidades do Fundo Municipal de Educação de Paraúna/GO, conforme descrições contidas no termo de referência**, com fornecimento parcelado, pelo período de 12(doze) meses, do tipo Menor Preço por Item.
Edital e anexos disponíveis no site www.parauna.go.gov.br. Informações: (64) 3556-1800 - Sala de Licitações.
Paraúna/GO, 09 de Outubro de 2024.
ESMUITY SAKAITY VIEIRA DE SOUZA
Pregoeiro
31950-B

PREFEITURA MUNICIPAL DE RIO VERDE-GO
AVISO DE ALTERAÇÃO DE EDITAL DE LICITAÇÃO
MODALIDADE: PREGÃO ELETRÔNICO 90077/2024 TIPO: Menor Preço, **JULGAMENTO**: Menor Preço por Item, **OBJETO:** Contratação de empresa especializada para locação de veículos para atender as necessidades do departamento fiscalização de trânsito da Agência Municipal de Mobilidade e Trânsito da Prefeitura Municipal de Rio Verde – GO – anexo ao Termo de Referência.
ALTERAÇÃO: Correção o objeto do item 01, para melhor compreensão será disponibilizada a alteração no site oficial do Município e no COMPRASNET- UASG 989531. A data de realização do certame **não será alterada e permanece dia 24 de outubro de 2024, às 09h00min.**
SISTEMA: COMPRASNET – UASG 989571, MAIORES INFORMAÇÕES: www.rioverde.go.gov.br, e Sala de Licitação – situada a Av. Presidente Vargas, nº 3215, Vila Maria, CEP: 75905-900, Rio Verde – GO. Fone 64-3602-8021/8070, em horário de expediente.
Rio Verde – Goiás, 08 de outubro de 2024.
EVERALDO LEITE RIBEIRO
Presidente da AMMT
31852-7

AVISO DE EDITAL DE CHAMAMENTO PÚBLICO
CREDENCIAMENTO N.º 008/2024
O **Município de Quirinópolis - GO**, por intermédio de sua Administração, torna público para o conhecimento de todos que realizará o **Credenciamento para permissão de uso a título oneroso de exploração de espaço público, denominado "espaço publicitário" no Módulo Esportivo Pedro Diquinho neste Município, sob a supervisão da Superintendência de Esportes da Secretaria Municipal de Educação, Cultura e Esporte, durante um período de 12 (doze) meses.** Os interessados deverão enviar a documentação, a partir do dia 09 de Outubro de 2024 (após publicação nos meios de comunicação do Município de Quirinópolis-GO), Placard, site, Jornal de Grande Circulação, e FGM, dúvidas e informações na sala da Superintendência de Esportes no prédio da Prefeitura Municipal de Quirinópolis, poderão obter o Edital e seus anexos no seguinte endereço eletrônico: https://quirinopolis.go.gov.br/.
Quirinópolis - GO, 08 de Outubro de 2024.
WANESSA KARINE DOS SANTOS CLEMENTINO
Agente de Contratação
31834-14

TGRE LAND PARTICIPAÇÕES LTDA.
CNPJ/ME 50.635.571/0001-70
NIRE 52206044707
Extrato da Ata de Reunião de Sócios
Data/hora/Local: 26 de setembro de 2024, às 09h00, na sede da **TGRE LAND PARTICIPAÇÕES LTDA.**, situada na cidade de Goiânia, Estado de Goiás, Rua 70, nº 325, Quadra C14, Lote 10/11/12/13, S/N, Sala 1410, Edifício Trend Office Home, Jardim Goiás, cidade de Goiânia, Estado de Goiás, CEP: 74.810-350. **PRESENÇA:** Sócio único **FUNDO DE INVESTIMENTO IMOBILIÁRIO TG REAL ESTATE** e dos administradores o Sr. **Marcelo Massuda** e Sr. **Ismar Lazaro Guimaraes Junior**, representando administração da sociedade. **Mesa:** Marcelo Massuda - Presidente e Ismar Lázaro Guimarães Júnior – Secretário. **Deliberações:** (a) aprovação da proposta de redução do capital social da sociedade, com base na justificativa deste ser excessivo frente ao exercício do objeto social da sociedade, nos termos do art. 1.082, inciso II do Código Civil, equivalente ao valor de R$ 41.281.320,00 (quarenta e um milhões, duzentos e oitenta e um mil e trezentos e vinte reais) subscritos pelo sócio único, com o consequente cancelamento de 41.281.320 (quarenta e um milhões, duzentos e oitenta e um mil e trezentos e vinte) quotas do capital social da Sociedade, com valor nominal unitário de R$ 1,00 (um real), sendo destas 31.101.320 (trinta e um milhões, cento e um mil e trezentas e vinte) quotas subscritas e não integralizadas, e 10.180.000 (dez milhões e cento e oitenta mil) quotas totalmente subscritas e integralizadas em moeda corrente nacional, ocorrendo a restituição do valor integralizado ao sócio único; (ii) aprovação da alteração do Contrato Social da Sociedade para refletir a redução de capital; e, (iii) autorização para que a administração tome todas as medidas necessárias à efetivação das matérias deliberadas e proceda com as devidas publicações. Para efeitos do art. 1082, inciso II e art. 1.084, §1º do Código Civil, o arquivamento da Ata de Reunião de Sócios se dará em 90 (noventa) dias contados da publicação deste extrato. 31932

O MUNICÍPIO DE QUIRINÓPOLIS
PUBLICAÇÃO DO 2º TERMO ADITIVO CONTRATUAL AO CONTRATO 328/2022
O MUNICÍPIO DE QUIRINÓPOLIS, por intermédio da Comissão Permanente de Licitação torna público para conhecimento de quaisquer interessados, que foi autorizado a formalização do 2º Termo Aditivo de Acréscimo do Contrato nº 328/2022, tendo por objeto a contratação de pessoa jurídica para prestação de Serviços de Mestre de Obras, para atender as demandas da Secretaria Municipal de Urbanismo, bem como todo e qualquer trabalho relacionado às profissões, localizadas no Município de Quirinópolis, publicando extrato do respectivo Termo Aditivo do contrato com a empresa **CLEBER MARQUES OLIVEIRA 81956231153,** com sede na cidade de Quirinópolis-GO, inscrita no CNPJ. nº 48.243.894/0001-77. Fica acrescido o valor de R$ 17.640,00 (dezessete mil e seiscentos e quarenta reais) equivalente a 25 % (vinte e cinco por cento) do valor total do contrato. Tudo ocorreu nos termos da Lei Federal nº 8.666, de 21 de Junho de 1993 e demais legislação pertinente à matéria. Maiores informações poderão ser obtidos na sala de Licitações desta Prefeitura, em horário normal de expediente.
Quirinópolis-GO, 03 de outubro de 2024.
WANESSA KARINE DOS SANTOS CLEMENTINO
Presidente da Comissão Permanente de Licitação 31834-16

O MUNICÍPIO DE QUIRINÓPOLIS
PUBLICAÇÃO DO 1º TERMO ADITIVO CONTRATUAL AO CONTRATO 395/2023
O MUNICÍPIO DE QUIRINÓPOLIS, por intermédio da Comissão Permanente de Licitação torna público para conhecimento de quaisquer interessados, que foi autorizado a formalização do 1º Termo Aditivo de Acréscimo do Contrato nº 395/2023, tendo por objeto a contratação de pessoa jurídica, para prestação de Serviços de Auxiliar de Mecânico, para atender as demandas da Secretaria Municipal de Serviços Urbanos, bem como todo e qualquer trabalho relacionado às profissões, localizadas no Município de Quirinópolis, publicando extrato do respectivo Termo Aditivo do contrato com a empresa **52.973.822 GILBERTO RODRIGUES DA SILVA**, regularmente inscrita no CNPJ nº 52.937.822/0001-52. Fica acrescido o valor **R$ 9.324,00 (nove mil e trezentos e vinte e quatro reais)** equivalente a 25 % (vinte e cinco por cento) do valor total do contrato. Tudo ocorreu nos termos da Lei Federal nº 8.666, de 21 de Junho de 1993 e demais legislação pertinente à matéria. Maiores informações poderão ser obtidos na sala de Licitações desta Prefeitura, em horário normal de expediente.
Quirinópolis-GO, 03 de outubro de 2024.
WANESSA KARINE DOS SANTOS CLEMENTINO
Presidente da Comissão Permanente de Licitação 31834-17

VAGAS DE EMPREGO E ESTÁGIO

EMPREGOS
CONSULTOR DE MERCADO
SUPERVISOR DE VENDAS
ASSISTENTE ADMINISTRATIVO
ANALISTA DE PCP
WEB MARKETING
RECEPCIONISTA
TÉCNICO EM SEGURANÇA DO TRABALHO
CONSULTOR(A) DE ATENDIMENTO ADVISER

Para concorrer às oportunidades de emprego anunciadas pelas empresas parceiras cadastre seu currículo GRATUITAMENTE, acesse: www.ielgo.com.br/emprego. Clique na opção "Cadastrar Currículo."

ESTÁGIOS
Vagas por Área:
ADMINISTRAÇÃO
ENSINO MÉDIO
PUBLICIDADE E PROPAGANDA
TÉCNICO EM QUÍMICA
TÉCNICO EM ALIMENTOS

Para contato, disponibilizamos o número de whatsapp (62) 9.9852-4246 ou (62) 9.9624-3600 de 2 a 6 feira das 08:00 as 18:00 hrs.

Para concorrer à vaga é necessário ter o currículo cadastrado gratuitamente no site (www.ielgo.com.br/estagio), clique em: "Quero me cadastrar."

FIEG SESI SENAI IEL ICO BRASIL — FIEG IEL

SANEAGO

SANEAMENTO DE GOIÁS S.A. - SANEAGO
AVISO DE LICITAÇÃO

Pregão Eletrônico nº 038/2024 - Saneago
Processo: 2291/2024 - Saneago
Modo de Disputa: ABERTO
Critério de Julgamento: MENOR PREÇO (REDUNDANDO NA MENOR TAXA DE ADMINISTRAÇÃO) **Licitação** contemplando LOTE(S) destinado(s) à AMPLA PARTICIPAÇÃO, para contratação de serviços, será realizada no sistema **"Licitações-e"** do **Banco do Brasil S.A.** no site www.licitacoes-e.com.br
Objeto: CONTRATAÇÃO DE SERVIÇO PARA IMPLANTAÇÃO E OPERAÇÃO DE SISTEMA INFORMATIZADO E INTEGRADO COM UTILIZAÇÃO DE CARTÕES MAGNÉTICOS OU ELETRÔNICOS PARA GERENCIAMENTO DO ABASTECIMENTO DE COMBUSTÍVEL (ETANOL, GASOLINA, DIESEL S-10 E COMUM, GNV, ARLA), FILTROS, ADITIVOS, GRAXAS, LUBRIFICANTES E LAVAGEM DE VEÍCULOS PARA FROTA DE VEÍCULOS, MÁQUINAS E EQUIPAMENTOS, SOB DEMANDA, REALIZADO EM POSTOS DE ABASTECIMENTO E/OU EM LAVAJATOS (PARA LAVAGEM DE VEÍCULOS) EM GOIÂNIA E NO INTERIOR DO ESTADO DE GOIÁS, E EVENTUALMENTE EM OUTROS ESTADOS, INCLUSIVE NO DISTRITO FEDERAL, conforme disposições fixadas no Edital e Anexos.
Recursos: Próprios da Saneamento de Goiás S.A. - Saneago.
Limite de Acolhimento de Propostas: 05/11/2024 às 08:00h
Abertura das Propostas: 05/11/2024 às 08:00h
Data e Hora da Disputa: 05/11/2024 às 09:00h
O Edital e anexos poderão ser obtidos no site www.licitacoes-e.com.br

Goiânia, 04 de outubro de 2024.
Cláudio Adelino Souza Tavares
Superintendência de Licitações e Aquisições
31720

EXTRATO DE EDITAL DE PREGÃO ELETRÔNICO Nº 009/2024
PROCESSO ADMINISTRATIVO nº: 5096/2024
MODALIDADE: Pregão Eletrônico
OBJETO: Contratação de empresa especializada para aquisição de medicamentos, referente a Emenda Parlamentar de nº 1279, processo nº 202400010013435, para a Secretaria de Saúde no município de Santa Rita do Araguaia-GO
DATA DA REALIZAÇÃO: 24/10/2024 às 10:00 hs – Horário de Brasília
PUBLICIDADE DO EDITAL: https://acessoainformacao.santaritadoaraguaia.go.gov.br/cidadao/informacao/licitacoes_mg
https://www.bllcompras.org.br "Acesso Identificado", no qual o edital está disponível para "download".
O **MUNICÍPIO DE SANTA RITA DO ARAGUAIA – GO**, através do **FUNDO MUNICIPAL DE SAÚDE DE SANTA RITA DO ARAGUAIA,** inscrita no CNPJ (MF) sob o nº 11.704.447/0001-68, com sede na Avenida Santa Rita, S/N, bairro Vila Nova, em Santa Rita Do Araguaia-GO, CEP: 75840-000, representada por seu gestor designado pelo decreto 033/2024, **DYNAMENE SILVA TEIXEIRA**, por intermédio da Pregoeiro e da Equipe de Apoio, instituídos pelo **Decreto nº 066/2024**, tornam público o edital de **PREGÃO ELETRÔNICO Nº 009/2024,** processo administrativo nº **5096/2024** do tipo **MENOR PREÇO,** licitação que será regida pela Lei nº. 14.133/2021 e suas alterações posteriores, Lei 10.024/2019, Lei Complementar nº. 123/2006 e demais legislações correlatas, aplicando-se, subsidiariamente, no que couber, o Decreto Municipal nº 065/2024 e demais exigências deste Edital.
Os itens do objeto desta licitação estão reservados à participação de microempresa e empresa de pequeno porte, conforme determina o art. 48, inciso I da Lei Complementar nº 123/2006, com redação da LC nº 147/2014.
Na data, horário e endereço eletrônico abaixo indicado far-se-á a abertura da Sessão Pública do **PREGÃO ELETRÔNICO**, por meio de Sistema Eletrônico BLL COMPRAS disponível em: https://www.bllcompras.org.br
I- Início de acolhimento de propostas: 09/10/2024 às 09h00min – Horário de Brasília;
II – Limite de acolhimento de propostas: 24/10/2024 às 08:00 – Horário de Brasília;
III – Abertura das propostas: 24/10/2024 às 08h01min – Horário de Brasília;
IV– Data e hora do Pregão (Disputa): 24/10/2024 a partir das 10h00min – Horário de Brasília;
Não havendo expediente ou ocorrendo qualquer fato superveniente que impeça a abertura do certame na data marcada, a sessão será automaticamente transferida para o primeiro dia útil subsequente, no mesmo horário e local (endereço eletrônico) estabelecidos no preâmbulo deste Edital, desde que não haja comunicação do Pregoeiro em contrário.
Santa Rita do Araguaia, Estado de Goiás, aos 08 dias do mês outubro do ano de 2024.
DYNAMENE SILVA TEIXEIRA
Secretária Municipal de Saúde
Decreto nº 033/2024
31958-B

PUBLICIDADE LEGAL

EXTRATO DE PUBLICAÇÃO
PREGÃO ELETRÔNICO Nº 005/2024
PROCESSO ADMINISTRATIVO Nº 2429/2024
DAS PARTES:
CONTRATANTE: FME – FUNDO MUNICIPAL DE EDUCAÇÃO DE SANTA RITA DO ARAGUAIA
CONTRATADAS:

CONTRATADA	Nº DO CONTRATO	VIGÊNCIA	VALOR DO CONTRATO
S.M.S COMERCIO DE PRODUTOS E SERVICOS LTDA - CNPJ sob o nº 05.009.647/0001-06.	182/2024	08/10/2024 a 31/12/2024	R$ 4.300,00
ECOPEL INDUSTRIA E COMERCIO LTDA - ME - CNPJ sob o nº 11.928.775/0001-48.	183/2024	08/10/2024 a 31/12/2024	R$ 11.369,00
EXPRESS PRODUTOS E SERVICOS LTDA - ME - CNPJ sob o nº 23.242.246/0001-75.	184/2024	08/10/2024 a 31/12/2024	R$ 2.460,00
SENTINELA DO VALE COMERCIAL LTDA - CNPJ sob o nº 29.843.035/0001-74.	185/2024	08/10/2024 a 31/12/2024	R$ 2.087,19
VIH NEGOCIOS COMERCIO E SERVIÇOS LTDA - CNPJ sob o nº 29.532.668/0001-61.	186/2024	08/10/2024 a 31/12/2024	R$ 350,00

DATA DA ASSINATURA: 08/10/2024.
DA DOTAÇÃO ORÇAMENTÁRIA:

AÇÃO	DOTAÇÃO ORÇAMENTÁRIA	FICHA
OBRAS, INSTAL. EQUIP. PARA O ENSINO FUNDAMENTAL	16.19.12.365.1214.1.007.4.4.90.52	511

COMARCA: Mineiros – Goiás.
31956-A

LEILÃO DE TERRENO - JUSSARA/GO
Online
bradesco ZUK

Leilão de Alienação Fiduciária - Dora Plat, Leiloeira Oficial inscrita na JUCESP sob nº 744, faz saber, através do presente Edital, que devidamente autorizada pelo Bradesco Administradora de Consórcios LTDA, inscrito no CNPJ sob nº 52.568.821/0001-22, promoverá a venda em Leilão (1º ou 2º) do imóvel abaixo descrito, nas datas e hora infracitadas, na forma da Lei 9.514/97. **Localização do imóvel: Jussara/GO. Alto da Boa Vista.** Rua Oiapoque, s/nº. **Terreno** (Lote 17/18-A, Quadra 03). Áreas totais: ter.: 217,50m². Matr. 12.553 do RI local. **Obs.:** Caberá ao arrematante, providenciar às suas expensas, toda e qualquer regularização física e documental do imóvel, perante os órgãos competentes, quando for o caso, tais como, Prefeitura e Oficial de Registro de Imóveis, independentemente da data da sua constituição, tais como regularização de cadastro de contribuinte perante a Prefeitura, regularização de numeração do prédio e/ou do logradouro, averbações de demolição/construção, unificações, desmembramentos, áreas totais, respondendo por quaisquer ônus, providências e eventuais tributos cobrados retroativamente pela Municipalidade. Ocupado (AF). **1º Leilão**: 11/11/2024, às 11:00 h. Lance mínimo: **R$ 105.857,84. 2º Leilão**: 13/11/2024, às 11:00 h. Lance mínimo: **R$ 43.200,00** (caso não seja arrematado no 1º leilão). **Obs.: Os leilões serão realizados exclusivamente pela Internet, através do site www.portalzuk.com.br. Condição de pagamento**: à vista, mais comissão de 5% ao Leiloeiro. Da participação on-line: O interessado deverá efetuar o cadastramento prévio perante o Leiloeiro, com até 1 hora de antecedência ao evento. O Fiduciante será comunicado das datas, horários e local de realização dos leilões, para no caso de interesse, exercer o direito de preferência na aquisição do imóvel, pelo valor da dívida, acrescida dos encargos e despesas, na forma estabelecida no parágrafo 2º-B do artigo 27 da lei 9.514/97, incluído pela lei 13.465 de 11/07/2017.
Mais informações: 3003-0677 | Os interessados devem consultar o edital completo disponível nos sites: https://VITRINEBRADESCO.com.br/ | PORTALZUK.com.br

Santander — FRAZÃO Leilões
EDITAL DE LEILÃO DE ALIENAÇÃO FIDUCIÁRIA – PRESENCIAL E ONLINE
1º LEILÃO: 25 de outubro de 2024, às 14h30min *.
2º LEILÃO: 28 de outubro de 2024, às 14h30min *. (*horário de Brasília)
Carlos Alberto Fernando Santos Frazão, Leiloeiro Oficial, JUCESP nº 203, com escritório na Rua Hipódromo, 1.141, 6º andar, sala 66, Centro Empresarial Santa Tereza, Mooca, São Paulo/SP, CEP: 03164-140, FAZ SABER a todos quanto o presente EDITAL virem ou dele conhecimento tiver, que levará a **PÚBLICO LEILÃO** de modo **PRESENCIAL E ON-LINE**, nos termos da Lei nº 9.514/97, artigo 27 e parágrafos, autorizada pelo **Credor Fiduciário BANCO SANTANDER (BRASIL) S/A** - CNPJ nº 90.400.888/0001-42, nos termos da Cédula de Crédito Bancário nº 0010406376, e, Instrumento de Retificação e Ratificação, firmados em 22/11/2023 e 28/11/2023, com o **Fiduciante ROQUE RIBEIRO DE ARAUJO,** maior, inscrito no CPF/MF nº 095.960.461-87, no dia 25/10/2024 em **PRIMEIRO LEILÃO**, com lance mínimo igual ou superior a **R$ 220.000,00 (duzentos e vinte mil reais)**, o imóvel matriculado sob nº **115.660 do Registro de Imóveis da Comarca de Caldas Novas/GO,** constituído por "Apartamento nº C-61, tipo Duplex ou de Cobertura, situado no 6º andar, do Bloco "C", do condomínio denominado "Residencial Serra Verde", situado na Rua 11, quadra A, Lote 08-R, nº 783, Parque dos Pomares, na cidade de Caldas Novas/GO (Av.02 e Av.03), contendo: na parte inferior: 03 quartos, banheiro, sala com varanda e circulação; e, na parte superior: sala para 02 ambientes, lavabo, cozinha e solarium, com a área privativa de 132,28m², área de uso comum 38,77m², perfazendo a área total de 171,05m² e fração ideal de 2,4321% do terreno denominado lote 8/11, da quadra A, com a área de 2.064,38m², situado na Rua 11, esquina com a Rua Dr. Ciro Palmerston, no "Parque dos Pomares", na cidade de Caldas Novas/GO; e o Box de garagem nº 65, situado no pavimento térreo, que está vinculado ao apartamento descrito". **Cadastro Municipal**: 51477. Venda em caráter "ad corpus" e no estado de conservação que se encontra. Consta conforme R.06 a alienação fiduciária em favor do Banco Santander (Brasil) S/A. **Imóvel ocupado.** Caso não haja licitante em primeiro leilão, fica desde já designado o dia 28/10/2024, no mesmo local, para realização do **SEGUNDO LEILÃO**, com lance mínimo igual ou superior a **R$ 155.000,00 (cento e cinquenta e cinco mil reais), nos termos do art. 27, §2º da Lei 9.514/97. O leilão presencial ocorrerá no escritório do Leiloeiro. Os interessados em participar do leilão de modo on-line**, deverão se cadastrar no site www.FrazaoLeiloes.com.br, **encaminhar a documentação necessária para liberação do cadastro 24 horas do início do leilão. Outras informações no site do Leiloeiro**: **www.FrazaoLeiloes.com.br**. Informações pelo tel. 11-3550-4066 (02.23001_BC_2958-01).

PRORROGAÇÃO DO PRAZO DE ENVIO DE PROPOSTA
EDITAL Nº 012/2024 – COTAÇÃO PRÉVIA DE PREÇOS
A **ASSOCIAÇÃO DE PAIS E AMIGOS DOS EXCEPCIONAIS DE ANÁPOLIS**, CNPJ nº 01.113810/0001-17, com sede administrativa na Rua Galilei Batista Arantes, nº 350, Setor Bougainville, CEP: 75.570-570, Anápolis/GO, em virtude do interesse desta associação em um processo com ampla concorrência e com o objetivo de obter a proposta mais vantajosa do ponto de vista técnica e econômico, **TORNA PÚBLICA** a prorrogação do período de envio de proposta previsto no Edital nº 012/2024 – Cotação Prévia de Preços, item 8 do instrumento convocatório. Deste modo, **fica prorrogado** por mais 10(dez) dias o prazo para apresentação dos documentos de habilitação e propostas, a contar da data desta publicação, através do e-mail: licitacoes@apaeaps.org.br até o dia 18/10/2024 às 23h59. Os interessados poderão ter acesso ao Edital nº 012/2024 e seus anexos, através do seguinte sítio eletrônico: https://www.apaeaps.org.br/licitacoes/.
Vanderley Cezário de Lima
Diretor Presidente – Apae Anápolis
31951

GRUPO
O HOJE

Quer receber a **edição digital** do jornal O Hoje direto no seu **WhatsApp**?
Entre em contato no **62 9964-8719** receba o conteúdo com acesso **ilimitado** e **assinatura sem custo**.
06:02

TRANSFORMANDO A VIDA DE QUEM LÊ.

O HOJE | O HOJE.com FOXMAPPIN O HOJE NEWS MANDA VÊ CURIÓ DESCUBRA

Concursos

Fotos: Divulgação/TJ-GO

O processo seletivo terá como banca organizadora o Instituto Verbena/UFG, que aplicará a primeira prova objetiva em formato virtual

TJ-GO publica edital do processo seletivo para TI

A residência será no formato de pós-graduação Lato Sensu, com duração de 24 meses. A bolsa é de R$ 7.310,80

O Tribunal de Justiça do Estado de Goiás (TJ-GO) divulgou, na última sexta-feira (4), o edital do processo seletivo para ingresso no Programa de Residência em Tecnologia da Informação (Pós-Graduação Lato Sensu) no âmbito do Poder Judiciário do Estado de Goiás.

O processo seletivo terá como banca organizadora o Instituto Verbena/UFG, que aplicará a primeira prova objetiva em formato virtual. A prova objetiva virtual terá duração de 60 minutos e será realizada no período vespertino, on-line, via Internet, na data prevista no cronograma. Assim como nas provas presenciais, o edital pontua os procedimentos para garantir a lisura e segurança do processo seletivo, além de fornecer orientações para os candidatos se prepararem para a prova.

Vagas

São 60 vagas destinadas a graduados em cursos correlatos à área de TI, dentre eles Análise e Desenvolvimento de Sistemas, Ciências da Computação, Engenharia de Computação, Gestão de Tecnologia da Informação, Informática – Licenciatura e Sistemas de Informação. Cursos não listados no edital serão analisados pela Comissão de Seleção.

Para participar, o candidato deve ter concluído o curso de nível superior com diploma emitido nos anos de 2022, 2023 e 2024. Não serão aceitas declarações de conclusão de curso para a matrícula.

A Residência em Tecnologia da Informação tem como objetivo a capacitação de pessoal especializado na respectiva área. Para atingir tal objetivo, o programa conta com um calendário acadêmico composto de aulas teóricas on-line, atividades práticas supervisionadas, fóruns de discussão, laboratórios virtuais, avaliações on-line e defesa de Trabalho de Conclusão de Curso (TCC).

Bolsa

A Pós-Graduação Lato Sensu terá uma carga horária de 2.880 horas, com duração de 24 meses, dedicação de 30 horas semanais. O residente receberá uma bolsa no valor de R$ 7.310,80 mensais, acrescido de vale-transporte no valor de R$ 189,20.

A seleção será realizada em duas etapas: prova objetiva virtual (PO) - caráter classificatório e eliminatório; análise de currículo - segunda etapa, de caráter classificatório.

O período de inscrição começa no dia 10 de outubro e vai até 23 de outubro. O valor da inscrição será de R$ 120. Para se inscrever, os interessados devem acessar o Portal do(a) Candidato(a), no site institutoverbena.ufg.br, ou acessar a página do processo seletivo. **(Especial para O Hoje)**

Datas importantes

8/11 e 11/11 - Período para acesso ao ambiente de realização do pré-teste;
17/11 - Realização da prova objetiva virtual;
20/12 - Publicação do resultado final do processo seletivo;
15/1/2025 - Início das aulas.

SERVIÇO
Processo Seletivo para residência em TI do TJ-GO
Inscrições: de 10 a 23 de outubro
Local de inscrição: no Portal do(a) Candidato(a)
Valor da taxa: R$ 120
Acesse o edital: https://sistemas.institutoverbena.ufg.br/2024/residencia-ti-tjgo/