

Reprodução/Istock

MUDANÇAS DE TEMPERATURA

Outono aumenta casos de doenças respiratórias

Com a mudança das estações, o outono se destaca por trazer alterações climáticas perceptíveis, como a queda na temperatura e a diminuição da umidade do ar. Essas condições tornam o ambiente mais seco e frio, o que pode afetar diretamente a saúde, especialmente de quem já convive com problemas respiratórios, alergias ou doenças reumatológicas. **Essência 16**



Recuo do PL deve selar trégua com a base caiadista

Após alguns arranca-rabos, o Partido Liberal (PL), do ex-presidente Jair Bolsonaro, e a base governista, chefiada pelo governador Ronaldo Caiado (União Brasil), ao que tudo indica, alçaram as bandeiras brancas e pediram um momento de trégua. Isso porque o PL de Goiás, comandado pelo senador Wilder Moraes, desistiu de recorrer da ação contra Caiado. **Política 5**



ALCIDES ITA

Grãos ardidos no milho safrinha

Opinião 3

ADRIANO CORREIA

Sustentabilidade nas operações hospitalares

Opinião 3

Grupo articula superchapa com Daniel, Gracinha, Vanderlan e Adib

Um grupo político atua para que a chapa do vice-governador Daniel Vilela (MDB), que disputará o governo no próximo ano, tenha Adib Elias (MDB), Gracinha Caiado (UB) e Vanderlan Cardoso (PSD). **Política 2**

Governo prepara pedido de adesão ao Propag

Prazo para que os estados interessados protocolem pedido de adesão ao programa junto ao Governo Federal se estende até 31 de dezembro. Goiás, porém, deve agilizar envio do texto à Alego. **Política 6**

TCM investiga fechamento do CMEI

Após a repercussão do possível fechamento do CMEI Orlando Alves Carneiro, a vereadora Aava Santiago acionou o Tribunal de Contas dos Municípios para investigar a decisão da Prefeitura de Goiânia. O pedido inclui a suspensão imediata da medida. **Cidades 11**

Previdência privada cresce 11% em 2024

Em meio à crescente preocupação com a estabilidade econômica e a aposentadoria, os goianos estão apostando cada vez mais na previdência privada como forma de garantir um futuro mais seguro. **Economia 4**

GOIÁS ABRE venda de ingressos para clássico

O Esmeraldino abriu a venda de ingressos para a partida e a expectativa é de casa cheia na Serrinha. **Esportes 8**

Empresas são condenadas a desocupar e restaurar área pública

Cidades 10

Divulgação/Secom



280ª edição da Semana Santa na Cidade de Goiás marca fé e tradição

Procissão do Fogaréu, ponto alto da Semana Santa, volta a emocionar com sua atmosfera única de misticismo, silêncio e expressão barroca. Evento une religiosidade, cultura e sustentabilidade em uma celebração. **Cidades 9**

Superávit goiano cresce 7,8% no 1º trimestre do ano

A guerra comercial declarada pelos EUA e seus desdobramentos sobre o comércio mundial tendem a afetar toda a economia global, em sentido mais amplo, mas com impactos ainda não visíveis sobre cada um dos mercados. **Econômica 4**

Pablo Marçal é condenado por morte em set

O TRT-2 condenou, por unanimidade, o empresário Pablo Marçal ao pagamento de R\$ 1,9 milhão à família do maquinista que morreu durante o trabalho para a empresa Marçal Participações LTDA. **Política 2**

LEIA NAS COLUNAS

**Xadrez:** Vereadores de Caçu aprovam por 11 a 0 moção contra Bruno Peixoto

Política 2

**Jurídica:** STJ anula provas consideradas ilícitas obtidas em abordagem policial

Cidades 10

**Livraria:** Romance de Josué Montello completa 50 anos e ganha edição em quadrinhos

Essência 14



Dólar: (paralelo) R\$ 5,89 | Dólar: (comercial) R\$ 5,891 | Euro: (Comercial) R\$ 6,647 | Boi gordo: (Média) R\$ 320,00 Poupança: 0,3715% | Ouro: R\$ 616,88 | Bovespa: -0,16%



Negócios: (62) 3095-8722 Classificados: (62) 3095-8700 Leitor: (62) 3095-8772 | editor@ohoje.com.br



Tempo em Goiânia Sol com algumas nuvens. Chove rápido durante o dia e à noite.



Ettore Chiereguin



Decisão determina indenização após morte de maquinista

# Marçal é condenado por morte de funcionário

O TRT-2 condenou, por unanimidade, o empresário Pablo Marçal ao pagamento de R\$ 1,9 milhão à família do maquinista Celso Guimarães Silva, de 49 anos, que morreu durante o trabalho para a empresa Marçal Participações LTDA.

A decisão definiu uma multa de R\$ 1,346 milhão por danos materiais e R\$ 564,8 mil para a viúva, destinados a indenização moral e tratamento psiquiátrico. O valor deverá ser pago em conjunto por três empresas envolvidas no caso, incluindo a responsável pela rede elétrica do local do acidente.

O maquinista especializado em instalações elétricas para produções audiovisuais morreu em junho de 2023 após sofrer uma descarga elétrica e cair de 4 metros de altura durante a desmontagem de um cinema em Alphaville (SP), sendo socorrido pelo SAMU mas não resistindo aos ferimentos no Hospital Municipal de Barueri; um laudo pericial da Polícia Civil constatou condições inseguras de trabalho, com fiação elétrica exposta e falta de equipamentos de proteção adequados.

A desembargadora Cândida Alves Leão, relatora do caso, destacou que as condições inseguras de trabalho foram comprovadas por depoimentos de colegas e por um vídeo gravado pela vítima no hospital antes de morrer. Celso Guimarães, que trabalhou em produções cinematográficas de sucesso como "Tropa de Elite" (2007), deixou esposa e familiares. **(Bruno Goulart, especial para O Hoje)**



**Xadrez**  
Wilson Silvestre

(62) 99314-0518 | (61) 99613-6831  
xadrez@ohoje.com.br

## Vereadores de Caçu aprovam por 11 a 0 moção contra Bruno Peixoto

Se depender dos nove vereadores de Caçu, no Sudoeste do Estado, distante de Goiânia 334 quilômetros, 15.743 habitantes e 10.983 eleitores, o presidente da Alego, Bruno Peixoto (União Brasil), terá poucos votos no município em 2026. A indignação dos eleitos para o legislativo municipal de Caçu, é devido ao veto de Bruno à fala do presidente da Câmara, André Luiz Oliveira Camargos (PP) durante a instalação da 4ª edição do 'Programa Deputados Aqui', no sábado (12).

Em entrevista por telefone ao radialista, Costa Filho, no Programa Patrulha 97, da Rádio Morada do Sol, de Rio Verde, o vereador André Camargos desceu o guatambu em Bruno. "É prática de todo cerimonial quando ocorre um evento na cidade, conceder a fala às principais autoridades representativas dos poderes. Sou o representante constitucional assim como Bruno, do legislativo local, mas quando eu fui usar a palavra, ele passou para outro vereador que não faz parte da Mesa Diretora do Legislativo Municipal.

Foi constrangedor para mim e para a população de Caçu", disse André. Para o vereador André Camargos, Bruno não calou só os nove vereadores de Caçu, mas também a instituição pilar da pluralidade democrática, representada pelo legislativo. "Nós

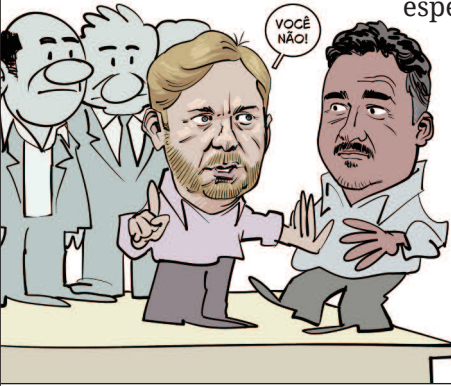

esperamos [vereadores] que o presidente da Alego se retrate, e explique por que não deu voz à Câmara Municipal de Caçu". Com a palavra, Bruno Peixoto para sua versão.

## Aava Santiago em voos altos

Os olhos atentos sabem que a vereadora por Goiânia, Aava Santiago (PSDB), alça voos mais altos. Nesta terça-feira (15), ela viaja para o Rio de Janeiro, onde participa da gravação de um especial da Globo News que integra a programação do mês das mães. Aava fará parte da discussão sobre a centralidade da mãe brasileira na sociedade.

## Concessão do Serra

Nesta quarta-feira (16), o governador Ronaldo Caiado assina a concessão para a iniciativa priva do Estádio Serra Dourada. O vice-governador, Daniel Vilela (MDB), teve papel primordial nessa concessão. Essa concessão é um momento histórico para Goiás, para o esporte e entretenimento do nosso estado. O Serra Dourada sempre teve um papel de protagonismo e, com essa concessão, damos um passo decisivo para que ele volte a ser referência nacional. O resultado do leilão confirmou o potencial do projeto que construímos com muita seriedade e planejamento", disse Daniel à coluna.

## Comurg secou

O prefeito de Goiânia, Sandro Mabel (UB), reduziu de forma drástica o número de cargos comissionados, de 554 para 106. A economia estimada é de cerca de R\$ 3 milhões mensais apenas com a contenção de despesas relacionadas aos comissionados. Contra as cotas raciais no serviço público.

## Yvelonia inclusiva

Longe do burburinho da campanha política, mas em plena atividade junto à população carente, a ex-candidata a prefeita de Valparaíso, assistente social e ativista das causas inclusivas, Maria Yvelonia, conta à coluna sobre seu projeto social. Ela assumiu a direção da Associação Pestalozzi de Valparaíso e a fundação da Associação Pestalozzi local. "Tenho trabalhado muito, mas feliz pelos resultados alcançados com pessoas tão especiais sendo inseridas no convívio social e familiar".

## Amaury é contra

O deputado estadual, Amauri Ribeiro (UB), é contra o projeto que prevê uma cota de 20% em concursos públicos. Ele defende o princípio da igualdade previsto na Constituição Federal e disse que, em sua visão, as políticas de cotas raciais promovem "privilégios indevidos" e acabam gerando "desigualdade". **(Especial para O Hoje)**

# Grupo articula chapa com Daniel, Gracinha, Vanderlan e Adib

## Ex-prefeito de Catalão e hoje secretário de Infraestrutura é cotado para candidato a vice-governador

Francisco Costa

Um grupo político atua para que a chapa do vice-governador Daniel Vilela (MDB), que disputará o governo no próximo ano, tenha Adib Elias (MDB), Gracinha Caiado (União Brasil) e Vanderlan Cardoso (PSD). A ideia é já conversar com o emedebista e plantar a ideia, que pode se desenvolver.

A informação foi confirmada ao O HOJE durante jantar organizado pelo deputado federal José Nelto (União Brasil) para apresentar prefeitos ao senador Vanderlan Cardoso, na noite de segunda-feira (14). Na ocasião, cerca de 20 chefes do Executivo marcaram presença – foi o segundo encontro do tipo.

"Nossa chapa será Ronaldo Caiado (União Brasil) para presidente, Daniel Vilela para o governo e para o Senado, Gracinha e Vanderlan Cardoso. Essa é a chapa que nós queremos", disse Nelto que pretende fazer dobradinha com Vanderlan (ambos disputarão a reeleição, em 2026). "Essa chapa já pegou."

Sobre o vice, o deputado afirma que o ex-prefeito de Catalão, Adib Elias, tem história

e o nome mais preparado para ser o vice de Daniel. "Eu e toda a minha base de prefeitos vamos nos reunir com ele, que é secretário de Estado da Infraestrutura, para apoiá-lo."

Nelto ainda comentou sobre a questão partidária e as dificuldades de uma chapa pura, uma vez que Adib também é do MDB. Segundo ele, em política tudo pode acontecer. "Quantos partidos teremos até o processo eleitoral? Haverá fusões, federações... Mas o Adib foi o coordenador da campanha de Ronaldo Caiado. Ele tem tranquilidade para pleitear a vice. Foi do Executivo por 16 anos. Mas também pode mudar para um partido da base do governador. O importante é que ele seria um vice que dá tranquilidade para a base do governador Ronaldo Caiado. Nome que agrega à candidatura de Daniel Vilela." Na ocasião, Vanderlan se antecipou e afirmou que o Adib é bem-vindo no PSD.

### Vanderlan na disputa

O senador Vanderlan Cardoso confirmou que vai disputar a reeleição em 2026. Segundo o gestor, o momento é dos partidos e pré-candidatos colocarem seus nomes. Desta



Apesar das investidas, uma das pedras no sapato desse grupo tende a ser o Entorno do DF

forma, ele reforça que a chapa não está definida.

"Não podemos atropelar o processo. Temos vários bons nomes pré-candidatos. Então, esses pré-candidatos trabalham para viabilizar. Daniel, como candidato a governador, precisará do apoio de todos. Então, não pode fechar questão. O que está certo é a pré-candidatura da Gracinha, mas tem crescido muito a defesa do segundo voto no senador Vanderlan", diz o senador sobre si.

Questionado se disputaria mesmo em uma situação de múltiplas candidaturas, como ocorreu em 2022, o senador confirma. "No meu caso, que

tenho serviços prestados para Goiás e Brasil, quanto mais candidatos, melhor. Zero problema [em ter vários candidatos]." Ele descarta concorrer por outra base que não seja a do governador Ronaldo Caiado e vice Daniel Vilela.

**Entorno**

Apesar das investidas, uma das pedras no sapato desse grupo tende a ser o Entorno do DF. Conforme mostrado em reportagem recente do O HOJE, com as articulações antecipadas para a formação da chapa que será encabeçada por Daniel, as lideranças da região dão sinais claros de que não abrem mão de um lugar de destaque.

Nos corredores da capital e do Entorno, o tom é de formação de uma frente organizada. Prefeitos, vereadores, deputados estaduais e federais da região já afinam o discurso de que é hora do Entorno ocupar um lugar de protagonismo no cenário político goiano. Para eles, a região, que frequentemente figura nas campanhas como "estratégica" ou "prioritária", precisa agora ser efetivamente valorizada, com presença real e decisiva na futura composição do governo.

O argumento principal que embasa essa reivindicação é a força eleitoral demonstrada nas últimas eleições. **(Especial para O Hoje)**



# Grãos ardidos no milho safrinha

Alcides Ita

O milho é a segunda maior cultura agrícola brasileira. De acordo com a Companhia Nacional de Abastecimento (Conab), a previsão é de 124,7 milhões de toneladas colhidas na safra 2024/25, enquanto a área destinada à cultura é estimada em 21,3 milhões de hectares. Em Goiás, segundo o órgão, 10,6 milhões de toneladas devem ser colhidas nessa safra, um acréscimo de 7,5% ante a temporada anterior.

Além da alimentação humana e animal, o milho é utilizado na produção de etanol. Diante desse cenário, é fundamental que o milhocultor atente-se a estratégias de manejo para evitar a presença de doenças que podem afetar a produtividade da cultura, como os grãos ardidos, causados por fungos como Diplodia e Fusarium. Este patógeno pode causar fermentação dos grãos, alterar o sabor e o odor do produto final, além de aumentar o risco de contaminação por micotoxinas – substâncias prejudiciais à saúde humana e animal –, restringindo a comercialização do milho.

A ocorrência de grãos ardidos é causada, em grande parte, pelo plantio de variedades cultivares suscetíveis, alta densidade populacional, danos causados por insetos e deficiências nutricionais. As condições climáticas são fatores que podem aumentar a presença do patógeno, como temperaturas elevadas e grandes variações térmicas durante a floração e o enchimento dos grãos. Além disso, alta umidade relativa e chuvas na fase de maturação do milho estimulam a germi-

nação dos esporos e sua penetração nos tecidos da planta, e a presença de ventos fortes também contribuem para a disseminação dos fungos, aumentando a incidência das doenças.

Para evitar a incidência do grão ardido, é essencial a boa nutrição da lavoura, com população adequada e manejada com práticas fitossanitárias apropriadas, além de aplicação correta de fungicidas, adubação balanceada de nitrogênio e potássio, escolha da época de plantio, rotação de culturas e a tolerância genética dos híbridos. A combinação destes fatores afasta a possibilidade da presença do patógeno na lavoura, aumentando a produtividade e o aproveitamento dos grãos.

Especificamente sobre a escolha do híbrido, o produtor deve selecionar variedades que aliem alta produtividade com qualidade de grãos superior, eficácia mesmo em condições de alta umidade e possibilidade de uma colheita antecipada, característica que permite que o milho fique menos exposto a questões climáticas adversas.

Portanto, o planejamento de um manejo integrado, que combine diversas estratégias de controle, pode ser um grande diferencial no resultado final do milho, proporcionando um completo vigor da cultura, com alta qualidade dos grãos e aumento no potencial de comercialização.



Alcides Ita é engenheiro agrônomo formado pela Universidade Estadual de Maringá (UEM)

# Sustentabilidade nas operações hospitalares

Adriano Correia

A sustentabilidade nas operações hospitalares é uma necessidade cada vez mais urgente, considerando a elevada demanda de recursos naturais e a significativa pegada ambiental dessas instituições. Os hospitais operam 24 horas por dia, consumindo grandes quantidades de energia e água, além de gerarem volumes expressivos de resíduos. Diante desse cenário, a adoção de estratégias eficientes é essencial para promover uma gestão mais sustentável.

De acordo com o relatório da Health Care Without Harm (HCWH), os sistemas de saúde são responsáveis por 4,4% das emissões globais de CO2, uma pegada climática equivalente às emissões anuais de gases de efeito estufa (GEE) de 514 usinas a carvão. A adoção de práticas sustentáveis não apenas contribui para mitigar esses impactos, mas também favorece uma gestão mais eficiente e a redução de custos operacionais.

Consumo de água e energia

A eficiência energética é um dos pilares da sustentabilidade hospitalar, mas também representa um desafio. De acordo com a Agência de Proteção Ambiental dos EUA (EPA), o consumo de energia dos hospitais por metro quadrado é quase 2,5 vezes maior do que o de edifícios comerciais convencionais. Essa alta demanda impacta diretamente os custos operacionais e a pegada de carbono das instituições, tornando essencial a adoção de medidas que promovam uso racional de energia elétrica.

Alternativas como a instalação de sistemas de iluminação LED, sensores de presença e equipamentos com certificação de eficiência energética podem reduzir significativamente o gasto de energia. Além disso, tecnologias modernas, como chillers eficientes e sistemas de cogeração de energia, permitem uma gestão mais sustentável do consumo elétrico. O investimento em fontes renováveis, como painéis solares e sistemas de aproveitamento térmico, também tem se tornado uma estratégia cada vez mais adotada para reduzir a dependência da rede elétrica convencional.

No que tange ao uso da água, a demanda hospitalar é igualmente elevada, abrangendo processos como esterilização de equipamentos, lavanderias, climatização e a utilização sanitária. A implementação de sistemas de reuso e a captação de água da chuva são estratégias eficazes para reduzir esse impacto.

Outras iniciativas incluem a instalação de torneiras e chuveiros com dispositivos de controle de vazão, além da adoção de sistemas de detecção de vazamentos, garantindo um uso mais racional da água. Hospitais que investem nessas soluções não apenas contribuem para a preservação am-

biental, mas também reduzem significativamente seus custos operacionais.

Gestão de Resíduos e parcerias sustentáveis

A gestão adequada dos resíduos hospitalares também é essencial para minimizar os impactos ambientais e garantir a segurança sanitária. Os hospitais geram diferentes tipos de detritos, incluindo materiais infectantes, químicos, radioativos e comuns, cada um exigindo um tratamento e descarte específicos.

Uma abordagem eficiente começa com a segregação correta dos subprodutos na fonte, reduzindo o volume de materiais contaminados e ampliando as possibilidades reaproveitamento de itens recicláveis. Para isso, é fundamental a implementação de um Plano de Gerenciamento de Resíduos Sólidos de Saúde (PGRSS), garantindo conformidade com as normativas ambientais e sanitárias, além de estabelecer diretrizes claras para o descarte responsável.

Outra estratégia importante é a adoção de métodos alternativos para o tratamento de resíduos infectantes, como autoclaves e micro-ondas, que reduzem a necessidade de incineração e minimizam a liberação de poluentes no meio ambiente. Além disso, iniciativas como compostagem do lixo orgânico proveniente de refeitórios hospitalares, contribuem para a redução do volume de descarte promovendo a economia circular.

Por fim, a escolha criteriosa de materiais e fornecedores é imprescindível para uma economia sustentável. Ao optar por itens e produtos com descarte facilitado ou que utilizem menos plástico em sua composição, o hospital consegue encurtar o caminho para ser mais sustentável.

Benefícios Econômicos e Ambientais

A adoção de práticas sustentáveis resulta em benefícios econômicos e ambientais. A redução no consumo de recursos e na geração de resíduos diminui os custos operacionais e minimiza a pegada ecológica das instituições de saúde. Além disso, hospitais que investem em sustentabilidade fortalecem sua reputação perante a sociedade e os órgãos reguladores.

Em suma, o uso consciente de recursos e a implementação de práticas sustentáveis nas operações hospitalares são imperativos para garantir a eficiência operacional, a redução de gastos e a preservação ambiental. As instituições de saúde têm a responsabilidade de liderar pelo exemplo, adotando medidas que promovam a sustentabilidade e contribuam para um futuro mais saudável para todos.



Adriano Correia é Vice-Presidente Industrial na B. Braun

## CARTA DO LEITOR

### Povo negro

Percorrer a trajetória do povo negro, reconhecer as sequelas provocadas na diáspora, tais como o sequestro da humanidade, os castigos, a impossibilidade de culto aos orixás, o banzo e a morte, é promover o diálogo entre passado e presente, sob as asas do pássaro africano, a fim de buscar o encontro do indivíduo com o coletivo e possibilitar um futuro, sustentado por bases mais justas e equitativas. A estrutura vigente também corrobora para invisibilidade e permanente exclusão da população negra. A abolição da escravidão não garantiu de fato a liberdade. Castigos corporais e outras humilhações se fazem presentes quando um jovem negro é executado sumariamente, quando o imaginário coletivo define o negro como perigoso e incapaz, quando a cor da pele é uma sentença. É preciso conhecer e combater qualquer medida que impeça o negro de sonhar, de respirar, de viver.

Sandro Antunes  
Firminópolis

## CONTA PONTO

Democracia é discutir com o Colégio de Líderes as pautas que devem avançar. Em uma democracia, ninguém tem o direito de decidir nada sozinho. É preciso também ter responsabilidade com o cargo que ocupamos, pensando no que cada pauta significa para as instituições e para toda a população brasileira”

O presidente da Câmara dos Deputados, Hugo Motta (Republicanos-PB), disse nesta segunda-feira (15) sobre o pedido de urgência para pautar o projeto de anistia aos envolvidos nos atos golpistas de 8 de janeiro.

## INTERAJA CONOSCO



@jornalohoje  
A rivalidade entre Bahia e Vitória ganhou um tempero extra com a repercussão entre duas das maiores estrelas do axé: Claudia Leitte e Ivete Sangalo. A leitora Luciene Gonçalves (@luventura30) curtiu a publicação.



@ohoje  
O cantor MC Pedrinho surpreendeu os seguidores ao revelar que realizou uma tatuagem de grandes proporções nas costas sob anestesia geral. Em publicação feita na última segunda-feira (15), o funkeiro compartilhou fotos do procedimento e explicou a escolha pouco convencional, que gerou comentários e questionamentos entre fãs e internautas.O leitor Eliezer Carvalho (@\_eliezercarvalho) comentou na publicação “Brasil de RÉ pra trás.”.

Aos colaboradores do O Hoje: Artigos para este espaço devem conter no máximo 4.000 caracteres e também podem ser divulgados no portal **ohoje.com**. São analisados os textos enviados, com foto e assinatura, para editor@ohoje.com.br. Cartas não podem ultrapassar 800 caracteres e o endereço para envio é o mesmo dos artigos. Mais informações podem ser obtidas pelo (62) 3095-8742.



José Cruz/ABr/Arquivo



Goianos têm buscado planejamento financeiro de longo prazo

# Busca por previdência privada em Goiás cresce 11% no ano de 2024

Renata Ferraz

Em meio à crescente preocupação com a estabilidade econômica e a aposentadoria, os goianos estão apostando cada vez mais na previdência privada como forma de garantir um futuro mais seguro. De acordo com dados da Superintendência de Seguros Privados (Susep), a contratação desse tipo de plano no estado aumentou 11% em 2024 em relação ao ano anterior.

O dado indica uma mudança significativa no comportamento dos goianos, que têm buscado planejamento financeiro de longo prazo para garantir segurança na aposentadoria e conquistar objetivos pessoais.

O aumento em Goiás acompanha uma tendência nacional, mas chama atenção por ocorrer mesmo em um cenário de instabilidade econômica. Entre as empresas que registraram maior demanda, a Bradesco Vida e Previdência teve um crescimento de 12,1% nas contratações no estado.

Segundo Alex Queiroz, superintendente sênior da Bradesco Vida e Previdência na região, os goianos têm adotado uma postura mais estratégica em relação ao dinheiro. “Cada vez mais, a previdência é vista como aliada na realização de projetos como o custeio de estudos, uma especialização no exterior ou a abertura de um negócio próprio. É uma forma de transformar a disciplina financeira em conquistas reais”, explica.

Além de ser uma alternativa à aposentadoria pública, a previdência privada é buscada como um instrumento de educação financeira. Planos como o Plano Gerador de Benefício Livre (PGBL) oferecem vantagens fiscais, como a dedução de até 12% da renda bruta anual no Imposto de Renda desde que a declaração seja feita no modelo completo.

Outro ponto que tem despertado o interesse dos investidores, segundo Alex, é o planejamento sucessório. Diferente de outros tipos de aplicação, os recursos acumulados na previdência privada não entram em inventário após o falecimento do titular, o que permite que os beneficiários recebam os valores de forma direta e sem os trâmites burocráticos de um processo judicial.

Para ele, esse conjunto de características faz da previdência uma solução completa tanto para quem busca uma aposentadoria mais segura quanto para quem deseja organizar a sucessão patrimonial com mais tranquilidade.

Os especialistas reforçam que, ao contratar um plano, é essencial considerar o perfil do investidor, seus objetivos de vida, o prazo do investimento e a capacidade de contribuição mensal. Planos com foco no longo prazo tendem a ter melhor rentabilidade, especialmente com a atuação dos juros compostos.

Outro fator que tem influenciado o aumento das contratações é o acesso facilitado aos canais digitais. Aplicativos, plataformas de bancos e consultorias online têm simplificado o processo de simulação, contratação e acompanhamento dos planos. Isso permite que mais pessoas, inclusive jovens, entendam e escolham a previdência privada como uma opção viável.

Diante das incertezas quanto à sustentabilidade do sistema público de previdência, os goianos têm recorrido à previdência privada como alternativa mais segura para o futuro. A opção também tem sido vista como uma forma de preservar o padrão de vida após a aposentadoria, já que o INSS, segundo especialistas, tem se mostrado cada vez mais insuficiente para atender às expectativas da população.

Para Queiroz, esse movimento indica que as pessoas passaram a enxergar a previdência privada como uma aliada importante não só na construção de um futuro mais estável, mas também na concretização de projetos pessoais ao longo da vida.

Com mais informação, acesso à tecnologia e incentivo à educação financeira, a previdência privada deixa de ser vista apenas como um plano de aposentadoria e se consolida como uma ferramenta completa de planejamento de vida e legado familiar. **(Especial para O Hoje)**

*Aumento pode ser explicado pela crescente preocupação da população com a segurança financeira*



## Econômica

Lauro Veiga Filho

| [economica@ohoje.com.br](mailto:economica@ohoje.com.br)

# Superávit comercial goiano cresce 7,8% no primeiro trimestre do ano

A guerra comercial declarada pelos Estados Unidos contra a China, centralmente, mas também contra todo o resto do mundo, e seus desdobramentos sobre o comércio mundial tendem a afetar toda a economia global, em sentido mais amplo, mas com impactos ainda não visíveis sobre cada um dos mercados. Entre outras questões, a imprevisibilidade do presidente estadunidense torna qualquer projeção muito arriscada. Em linhas gerais, considerada a composição das exportações goianas, com participação de quase 75% do complexo soja (grão, farelo e óleo), carnes e milho, as vendas externas goianas podem vir a ser beneficiadas, numa visão mais condescendente, diante da expectativa de expansão das exportações destinadas a mercados mais atingidos pela beligerância comercial dos EUA, acirrada pela atual administração.

Como o anúncio do “tarifaço” ocorreu no começo deste mês, por muito óbvio, os resultados da balança comercial (exportações menos importações) acumulados no primeiro trimestre deste ano registraram alguma melhora em Goiás. Mas uma melhoria sustentada por ligeira queda das importações e um avanço modesto das exportações, sustentado principalmente pelo crescimento dos volumes embarcados, com grande destaque para o milho e, nesta área, para o Irã, principal mercado de destino do grão exportado pelo Estado.

Os números da balança comercial goiana, nas estatísticas da Secretaria de Comércio

Exterior (Secex), do Ministério do Desenvolvimento, Indústria, Comércio e Serviços (Mdic), mostram um leve incremento de 3,01% para as exportações, que subiram de US\$ 2,651 bilhões no primeiro trimestre do ano passado para praticamente US\$ 2,731 bilhões em igual período deste ano, variando US\$ 79,725 milhões. As importações, ao contrário, recuaram 1,49%, saindo de quase US\$ 1,370 bilhão para US\$ 1,349 bilhão, o que representou US\$ 20,459 milhões a menos. Essa combinação trouxe um incremento de 7,82% para o saldo comercial, que foi elevado de US\$ 1,281 bilhão para algo próximo de US\$ 1,382 bilhão, num ganho de US\$ 100,184 milhões.

### Terceiro maior

Aqueles três indicadores, numa coincidência estatística, medidos em dólares não atualizados, atingiram o terceiro maior resultado para o período na série histórica da Secex. O impulso no lado das exportações, conforme já registrado, veio do crescimento de 12,56% nos volumes embarcados, o que compensou a queda de 8,49% nos preços médios dos produtos exportados pelo Estado, influenciados pelas quedas nas cotações da soja em grão e do farelo de soja, mas também pela redução nos preços alcançados lá fora pelo milho, açúcar, ferro-ligas e cobre. As importações experimentaram tendências inversas, com redução nos volumes importados e alta nos preços, trazendo mais uma deterioração para o que os especialistas chamam de termos de troca.

## BALANÇO

❖ Em números absolutos, o Estado despachou para fora do País entre janeiro e março deste ano 4,709 milhões de toneladas de produtos diversos, das quais praticamente dois terços corresponderam à soja em grão exportada – algo como 2,923 milhões de toneladas. No primeiro trimestre do ano passado, os volumes embarcados haviam alcançado 4,183 milhões de toneladas (dos quais 65,3% foram de soja em grão, somando 2,751 milhões de toneladas). Houve, portanto, um incremento de 525,475 mil toneladas a mais.

❖ O crescimento, no entanto, veio ancorado nas exportações de milho, que haviam despencado em 2024 em decorrência, majoritariamente, da quebra da safra brasileira (e goiana). As vendas de milho, em volume, saltaram 169,85%, subindo de 284,380 mil para 767,391 mil toneladas, ou seja, num acréscimo de 483,011 mil toneladas. Vale dizer, quase 92% do aumento dos volumes embarcados tiveram o milho como origem.

❖ As importações tiveram os volumes reduzidos de 666,714 mil para 614,835 mil toneladas, numa redução de 7,78%. Mas os preços médios dos bens e mercadorias importadas experimentou alta de 6,82%. Na comparação com os preços médios dos bens exportados, o “custo” da importação subiu quase 17%, correspondendo a uma deterioração adicional da

relação de troca frente às exportações.

❖ Mais claramente, a diferença entre os preços médios pagos na importação e aqueles recebidos na exportação elevou-se de 3,24 para 3,78 vezes. Sob outro ângulo, o preço médio de cada tonelada exportada passou a representar 26,43% do “custo” de cada tonelada importada, diante de 30,85% no primeiro trimestre do ano passado.

❖ Essa piora significa que o Estado e sua economia têm que realizar um esforço ainda maior, na ponta das exportações, para fazer frente aos custos de cada unidade importada e manter a balança comercial em terreno positivo. A diferença reflete ainda uma participação maior de bens de maior valor agregado e níveis mais elevados de processamento e sofisticação na pauta de importações.

❖ De fato, produtos farmacêuticos, veículos, tratores, partes e acessórios e caldeiras, máquinas e aparelhos mecânicos, máquinas, aparelhos e materiais elétricos, em conjunto, responderam por 71,56% das importações totais no primeiro trimestre deste ano – acima dos 69,76% observados nos mesmos três meses do ano passado. Somadas, as importações naqueles quatro setores avançaram modestamente, subindo 1,05% entre os dois períodos analisados, saindo de US\$ 955,588 milhões para US\$ 965,627 milhões.

❖ As demais importações caíram 7,36%, encolhendo de US\$ 414,151 milhões para US\$ 383,653 milhões, numa redução de US\$ 30,498 milhões. Nesse grupo, a redução das compras de adubos e fertilizantes foi determinante, com as compras nesta área despencando 21,29%, de US\$ 123,023 milhões para US\$ 96,837 milhões (ou seja, em torno de US\$ 26,187 milhões a menos).

❖ A perda de US\$ 47,622 milhões nas exportações de soja em grão, que encolheram de US\$ 1,183 bilhão para US\$ 1,136 bilhão (baixa de 4,02%), foi mais do que compensada pelas altas de 21,58% nas exportações de carnes e miúdos e principalmente pelo salto de 145,93% nas vendas externas de milho. No primeiro caso, as exportações passaram de US\$ 466,368 milhões para US\$ 525,043 milhões. As exportações do grão, em dólares agora, saíram de US\$ 70,066 milhões para US\$ 172,315 milhões.

❖ Principal mercado de destino do milho goiano, o Irã importou 378,187 mil toneladas entre janeiro e março deste ano, respondendo por 49,28% das exportações totais do grão. Houve um aumento de 762,26% diante de 43,860 mil toneladas no primeiro trimestre de 2024. Mais claramente, o mercado iraniano foi responsável por 69,2% do aumento das vendas goianas de milho. **(Especial para O Hoje)**

# Preços de chocolates de Páscoa tem queda de 0,43% no país em 2025

Na semana da Páscoa, os preços dos produtos mais buscados no Brasil apresentaram uma queda média de 0,43% em comparação com o mesmo período do ano passado. No entanto, em relação ao feriado de 2023, os preços na Páscoa

de 2024 subiram 20,2%, segundo os dados levantados pela Federação do Comércio de Bens, Serviços e Turismo do Estado de São Paulo (FecomercioSP), com base em informações do Instituto Brasileiro de Geografia e Estatística (IBGE).

Dos 11 produtos analisados, seis tiveram alta, e cinco, queda. A diminuição foi verificada no preço da batata-inglesa (-40,5%), cebola (-37,6%), do tomate (-7,6%), arroz (-4,1%) e de pescados (-0,2%). **(Leticia Leite, especial para O Hoje)**



# Recuo do PL deve selar trégua com a base caiadista em Goiás

Reunião do governador com o ex-candidato Fred Rodrigues colocou panos quentes nas disputas entre os diferentes grupos políticos do Estado

Thiago Borges

Após alguns arranca-rabos, o Partido Liberal (PL), do ex-presidente Jair Bolsonaro, e a base governista, chefiada pelo governador Ronaldo Caiado (União Brasil), ao que tudo indica, alçaram as bandeiras brancas e pediram um momento de trégua. Isso porque o PL de Goiás, comandado pelo senador Wilder Moraes, desistiu de recorrer da ação contra Caiado e a chapa encabeçada pelo atual prefeito de Goiânia, Sandro Mabel (União Brasil). A desistência se deu em função de uma articulação movida nos bastidores da política goiana. Fontes próximas ao grupo governista e também às lideranças do PL afirmam que a decisão foi tomada com o objetivo de unir forças por “uma só direita”.

O ex-candidato à Prefeitura de Goiânia, Fred Rodrigues, se reuniu com Caiado para tratar do assunto e garantiu à imprensa goiana que o pedido partiu do chefe do Executivo goiano. Além disso, Rodrigues garante que a tramitação do projeto de lei que visa anistiar os presos pelo 8 de janeiro é o principal objetivo do PL atualmente, e que a sigla não pretende focar em outras agendas atualmente. É válido frisar



*O ex-candidato à Prefeitura de Goiânia, Fred Rodrigues, se reuniu com Caiado para tratar do assunto e garantiu que o pedido partiu do chefe do Executivo goiano*

que, recentemente, Caiado esteve na manifestação pelo projeto da anistia na avenida Paulista junto a Bolsonaro. O governador fez questão de aliar-se à causa vista como humanitária pelo ex-chefe do Executivo e companhia. Ademais, Rodrigues negou que haja alguma negociação entre as bases para a eleição de 2026. Porém, como o próprio Bolsonaro já afirmou publicamente que uma composição com o vice-governador Daniel Vilela (MDB) em Goiás não seria descartada e que o ex-presidente tem como foco prioritário fazer o maior número de senadores no Congresso, uma composição da base governista com o PL, com uma vaga para o Senado destinada ao núcleo duro de Bol-

sonaro, não é uma opção descartável. Conforme mostrado pelo O HOJE, dias atrás o PL estava decidido a levar o processo adiante. Na semana passada, o Tribunal Regional Eleitoral de Goiás (TRE-GO) acatou, parcialmente, os argumentos apresentados pela defesa do governador e do prefeito da capital. O entendimento opõe a primeira decisão do Tribunal que foi pela cassação da chapa e inelegibilidade do governador goiano que é, também, pré-candidato à presidência da República em 2026. Entretanto, a decisão não afirma que não houve favorecimento a Mabel. A prática de conduta vedada continuou no entendimento do TRE-GO, porém, a pena foi

reduzida. Ao invés de inelegibilidade e cassação da chapa, os envolvidos irão pagar a multa prevista na condenação de dezembro – que somadas ultrapassam R\$ 100 mil. Vale ressaltar que a decisão do PL contradiz o discurso do vice-presidente do diretório em Goiás. Fred Rodrigues não titubeou ao afirmar, na última semana, que o partido recorreria da segunda decisão. “É um processo muito sério e na própria decisão do TRE [de Goiás] admitiram que houve a conduta vedada, divergindo da sentença de 1º grau quanto à punição. Estou ajustando os detalhes com os advogados e devemos recorrer em breve”, declarou o político no dia 11 de abril. **(Especial para O Hoje)**

## 2026 O impacto político eleitoral da cirurgia de Bolsonaro

A complexa cirurgia abdominal de 12 horas pela qual passou o ex-presidente Jair Bolsonaro (PL), no último domingo (13), reacendeu o debate sobre como problemas de saúde de figuras políticas podem influenciar no cenário eleitoral. Especialistas ouvidos pelo O HOJE analisam que o episódio terá poucas consequências políticas imediatas, mas poderia se tornar relevante caso ocorresse próximo às eleições de 2026.

Lehninger Mota, cientista político, explica que eventos de saúde só se tornam determinantes quando acontecem no período final da campanha. "O resultado só é significativo próximo ao pleito, nos últimos 3 ou 4 meses. Mesmo assim, temos o exemplo do próprio Bolsonaro que, quando foi esfaqueado em 2018, conseguiu se eleger e até se beneficiou da 'benevolência' gerada pelo atentado", analisa. O especialista compara com o caso do presidente Lula, que sofreu uma queda recente: "Se próximo da eleição ele estiver viajando e discursando normalmente, como agora, isso não interfere muito".

Já Felipe Fulquim, especialista em marketing político, ressalta ao O HOJE que o atual momento não favorece a transformação do episódio de saúde



Especialistas ouvidos pelo O HOJE avaliam que cirurgia do ex-presidente só terá impacto eleitoral se recuperação for problemática em 2026

em vantagem eleitoral. "Neste momento, o impacto que observe é o de sensibilização dos seus seguidores. Diferente de outros momentos em que ele espetacularizou sua condição de saúde, desta vez não estamos em ano eleitoral e nem na corrida presidencial com ele como candidato", afirma. Segundo Fulquim, a cirurgia serve principalmente para reforçar a comunicação com a base mais engajada. "Não vejo uma conquista de algum dividendo eleitoral. Ele manifesta mais do mesmo no sentido de espetacularizar uma si-

tuação particular e falar à sua audiência prioritária, em especial pela internet", completa o especialista.

**Recuperação**

A equipe médica que acompanha Bolsonaro no Hospital DF Star, em Brasília, classificou a cirurgia como "extremamente complexa" e alertou que a recuperação será lenta. O procedimento - o mais longo desde o atentado de 2018 - durou 12 horas e exigiu a liberação de múltiplas aderências intestinais decorrentes das seis cirurgias abdominais anteriores

do ex-presidente. "O presidente tinha um abdômen hostil, com muitas cirurgias prévias, aderências causando um quadro de obstrução intestinal. Uma parede abdominal bastante danificada em função da facada e das cirurgias prévias", explicou Cláudio Birolini, chefe da equipe médica. Os próximos dias são considerados críticos, com risco de infecções e trombose. Enquanto isso, a equipe médica segue monitorando cuidadosamente o pós-operatório. O ex-presidente recebe nutrição por via intravenosa

enquanto aguarda a desinflamação intestinal e não há previsão de alta da UTI. O cardiologista Leandro Echenique, que acompanha Bolsonaro, afirmou que o resultado final da cirurgia foi "excelente", mas reforçou que a recuperação exigirá paciência.

**Comparação com outros casos**

Mota lembra que a percepção sobre a saúde de um político varia conforme o momento eleitoral. "No caso do Bolsonaro, se ele se recuperar bem e daqui 4 ou 5 meses estiver correndo o país, isso fica para trás. Já no caso do Lula, a idade será um debate constante, mas se ele estiver bem fisicamente, será minimizado", avalia. O cientista político destaca que o fator determinante é a proximidade com as eleições. "Se essa não for mais a pauta quando começar a campanha, não interfere muito no processo", conclui. Além disso, ambos especialistas concordam que, a menos que surjam complicações significativas na recuperação - especialmente em 2026 -, o episódio tende a ficar restrito ao círculo de apoiadores mais fiéis, sem alterar significativamente o cenário político nacional. **(Bruno Goulart, Especial para O Hoje)**





O comprometimento com a despesa é destaque nacional

# Previdência corresponde a quase R\$ 1 tri do Orçamento

A Previdência Social corresponde a R\$ 972 bilhões do Orçamento de 2025. Dado entra em consonância com afirmações de Armínio Fraga, ex-presidente do Banco Central (BC), que disse que, para melhorar as contas da Previdência Social, seria necessário congelar o salário-mínimo por 6 anos. Segundo o economista, a medida seria fundamental, tendo em vista que as contas [da Previdência] pioram de forma assustadora.

O comprometimento com a despesa é destaque nacional e suscita debates. Por um lado, impede o investimento em outras áreas essenciais como educação e saúde públicas. Por outro, auxilia na manutenção dos trabalhadores que não conseguem dar continuidade às suas atividades, seja por idade avançada (tempo de contribuição) ou invalidez (incapacidade de trabalhar).

Nesse sentido, ‘deixar como está’, causará um impacto social negativo, mas alterar, também. A solução pode estar no debate dos Poderes com a sociedade para avaliar o início da construção de um novo pacto em que se leva em consideração as possibilidades. Respeitando a racionalidade econômica e diminuindo as consequências para a população que mais precisa.

Também estão previstos R\$ 245 bilhões para despesas com a saúde e R\$ 226 bilhões para a educação pública, além de R\$ 158 bilhões do programa Bolsa Família. Outros destaques estão no Benefício de Prestação Continuada (BPC) e na Renda Mensal Vitalícia (RMV), que contarão com R\$ 113,6 bilhões. **(Raunner Vinícius Soares, especial para O Hoje)**



## Esplanada

Leandro Mazzini | reportagem@colunaesplanada.com.br  
Com Walmor Parente, Carol Purificação, Luiza Melo e Isabelle Mendes

### No ar.. no chão..

A crise sobre a suposta espionagem da ABIN em diretores hermanos da usina binacional de Itaipu ganha contornos também comerciais, além do político e diplomático. Emissários do Governo do Paraguai indicaram para brasileiros que podem suspender a compra de caças Super Tucano comprados da Embraer – mesmo que financiados pelo BNDES do Brasil. Além das tratativas interrompidas para novo tratado de Itaipu, o Congresso do país vizinho criou uma comissão de parlamentares para investigar o caso. Eles querem saber o que a ABIN descobriu na suposta arapongagem, e quais os meios utilizados. Deputados e senadores sobem o tom, enquanto o Palácio do Itamaraty trata de minimizar a crise que pode se estender por diversas outras áreas.

### Vão na fé!

Em meio à crise diplomática entre Brasil e Paraguai, deputados brasileiros são convidados para participar, em Assunção, de 14 a 17 de maio, da Cúpula das Nações pela Paz e a Reconciliação, organizado pela ONG Parlamento e Fé. Tem gente em Brasília que já está recuando do aceite, com medo de ir e... não voltar.

### A aldeia

O antigo Museu do Índio, hoje intitulado Aldeia Maracanã, ao lado do mítico estádio no Rio, é o epicentro de interminável disputa na Justiça. De um lado, o Estado tenta a reintegração de posse do terreno – mais de 12 mil metros quadrados. Do outro, as 14 famílias que habitam o local e lutam para se manterem ali. Eles dão aulas de tupi-guarani para jovens e sobrevivem de artesanato.

### Giroflex no posto

A Coluna já soltou que o PCC paulista entrou no ramo de postos de combustíveis na região metropolitana do Rio de Janeiro, para lavagem de dinheiro. Surgem as primeiras operações da Polícia Civil. Na segunda (14), policiais fecharam postos em Cascadura (Zona Norte da capital) e São Gonçalo, por suspeitas de ligação com a facção.

### Prato morno

O embaixador do Irã, Ab-dollah Nekounam Ghadirli, organiza jantar para hoje com desafio imenso de reunir parte da bancada ruralista do Congresso Nacional, para apresentar o seu ministro da Agricultura, Gholamreza Nouri. O Irã exporta parte do fertilizante utilizado pelo agro brasileiro. É um argumento para a presença. Mas uma turma que desfila também na Embaixada dos Estados Unidos não quer problema.

### Presos na Guiana

O deputado Albuquerque (Rep-RR) será o relator de dois acordos do Brasil com a Guiana, país que cresce muito com a exploração de petróleo na Margem Equatorial. Os acordos são de cooperação jurídica em matéria civil e penal, assinados em 2022, em especial sobre os brasileiros presos na Guiana. Há muitos garimpeiros ilegais detidos lá.

### ESPLANADEIRA

#Alko do Brasil participa, de 1º a 4/5, da Jornada Paulista de Radiologia, em SP. #Nova tabela do IR começa a valer em maio. #Rita Cortez toma posse, hoje, como presidente do IAB, no Rio. #Editora Colli Books lança, na sexta (18) “Chico e o Amor” no YouTube. #Centro Cultural Oscar Niemeyer de Goiânia sedia de 14 a 18/5 a Feira de Arte Goiás. #Julia Shimbo é premiada na Brazil Conference 2025 por impacto social com IA e ciência aberta. **(Especial para O Hoje)**

# Pós-regulamentação, Governo prepara pedido de adesão ao Propag

Prazo para que os estados interessados protocolem pedido de adesão ao programa junto ao Governo Federal se estende até 31 de dezembro

Felipe Cardoso

O Governo de Goiás tem, agora, tudo o que precisa para dar sequência em seu plano de adesão ao Programa de Pleno Pagamento das Dívidas dos Estados (Propag), do Governo Federal. Isso porque o governador Ronaldo Caiado (UB) afirmou em entrevista recente que o estado aguardava apenas a regulamentação dos dispositivos do Programa para avançar com o projeto, o que, enfim, ocorreu.

Na última segunda-feira (14) o Governo Federal anunciou os atos normativos para a regulamentação do Programa, que estabelece uma nova política de renegociação das dívidas estaduais com a União. O Decreto Lei nº 12.433, de 14 de abril de 2025, regulamenta a Lei Complementar nº 212, de 13 de janeiro de 2025, que institui o Propag.

O prazo para que os estados interessados protocolem pedido de adesão ao programa junto ao Governo Federal se estende até 31 de dezembro. Goiás, porém, deve agilizar o envio do texto, que garante também saída do Regime de

Recuperação Fiscal (RRF), à Assembleia Legislativa de Goiás (Alego).

Nos bastidores do Palácio Pedro Ludovico Teixeira, sede do Poder Executivo goiano, o comentário é que um esboço da proposta está em fase de lapidação desde o início deste ano. Agora, ante a devida regulamentação do texto, a informação é que o texto deve passar por pequenos ajustes antes de ser liberado para envio à Casa de Leis.

Percorrido o trâmite necessário no estado, caberá ao governo goiano formalizar seu pedido de adesão, anexado a ele a lei resultante da aprovação da matéria na Assembleia Legislativa, bem como sua saída do atual regime, para, enfim, integrar o programa.

Um dos principais pilares do mais novo programa do Governo Federal, vale lembrar, é a vinculação de até 60% dos juros da dívida a investimentos em educação técnica e profissionalizante integrada ao ensino médio. Com a regulamentação, todos os estados – mesmo sem dívidas com a União – podem aderir ao programa, com prazo até



Goiás, porém, deve agilizar envio do texto, que garante também saída do RRF, à Alego

31 de dezembro deste ano.

Em entrevista coletiva no Ministério da Fazenda, o secretário-executivo da pasta, Dario Durigan, lembrou que as dívidas de alguns estados com a União geram litígio muito alto, com aumento do endividamento, apesar dos programas de recuperação em vigor. “Basicamente, a gente está encarando um problema que existe e propondo uma solução melhor”, afirmou.

Segundo cálculos do Tesouro Nacional, as dívidas estaduais somam mais de R\$ 820 bilhões, sendo que mais de 90% do total se referem a cinco unidades da Federação – São Paulo (R\$ 291,7 bilhões), Rio de Janeiro (R\$ 178,5 bilhões), Minas Gerais (R\$ 164,1 bilhões), Rio Grande

dul Sul (R\$ 101,6 bilhões) e Goiás (R\$ 19,0 bilhões).

Diferentemente do Regime de Recuperação Fiscal (RRF), o Propag oferece uma nova lógica para o reequilíbrio financeiro dos estados. A taxa de reajuste da dívida, que hoje é de IPCA + 4% ao ano, passa a ser IPCA + juros reais entre 0% e 2%. Além de desconto nos juros, o pagamento pode ser feito com prazo de até 30 anos (360 parcelas). Os estados também podem quitar até 20% do saldo devedor de suas dívidas pela transferência de bens móveis ou imóveis, participações societárias, créditos com o setor privado e outros ativos para a União.

Em contrapartida, os estados devem fazer uma aplicação

anual de 1% a 2% do saldo devedor no Fundo de Equalização Federativa (FEF), para redistribuição entre todos os estados, e entre 0,5% a 2% do saldo devedor no próprio estado em ações de expansão de ensino profissionalizante, investimentos em infraestrutura, segurança pública, incremento da produtividade e enfrentamento das mudanças climáticas.

Durigan ressaltou também que o Propag não é um programa destinado apenas aos quatro principais devedores da União, mas a todo país. “Isso marca o Propag enquanto um programa muito mais justo, muito mais abrangente do que o RRF foi, do que outros programas do passado foram”, pontuou. **(Especial para O Hoje)**



# Motta pode não resistir à pressão pelo avanço na PEC da Anistia

Parlamentar da oposição denuncia que deputados estão sofrendo intimidações por parte governo e do STF

Raunner Vinicius Soares

O presidente da Câmara dos Deputados, Hugo Motta (Republicanos), pode não resistir à pressão pelo avanço da PEC da Anistia. O líder do Partido Liberal (PL) na casa legislativa, Sóstenes Cavalcante, já protocolou o requerimento de urgência para levar ao plenário. A sigla conseguiu 262 assinaturas válidas a favor de levar o tema para o plenário. São cinco votos a mais do que o necessário. O regimento da Câmara aponta que uma proposta pode ter a urgência solicitada pela maioria absoluta da Casa, ou seja, 257 deputados.

Desse modo, os projetos com urgência podem ser votados diretamente no Plenário, sem passar antes pelas comissões. O projeto da anistia que fora tratado por ala mais à esquerda dos governistas como conjectura passa ser inevitável. Inclusive, 146 deputados da base, que possuem ministérios, assinaram a favor do projeto.

O deputado Sargento Fatur (PSD) declarou que matérias publicadas pela imprensa relatam pressão do Executivo e do Supremo Tribunal Federal (STF) para deputados da base do governo retirarem assinaturas pela urgência da anistia. "Toda essa pressão vinda do governo, vinda do STF em cima de deputados para que



Marcelo Camargo/ABr

"Toda essa pressão vinda do governo, vinda do STF em cima de deputados para que deixem de assinar, é criminosa", disse deputado

retirem assinaturas ou deixem de assinar, para mim, é criminosa. É uma interferência direta de outros Poderes no Parlamento", disse.

Segundo o deputado Coronel Assis (União Brasil), quem fala contra a discussão do projeto de anistia está cometendo uma declaração antidemocrática. "Dizer que esta casa não é o foro adequado para que nós possamos pautar e discutir esse tema realmente é chutar a Constituição brasileira e a democracia em nosso País. Pelo amor de Deus, nós somos o foro ideal e próprio para discutir esse assunto", ponderou.

Durante os debates que se seguiram, o deputado Daniel Almeida (PCdoB) afirmou que a anistia, caso aprovada, vai estimular o cometimento de

mais crimes e colocar a sociedade numa situação de vulnerabilidade. "Quando os crimes são contra o Estado Democrático de Direito, a nossa democracia, a nossa Constituição, nós devemos ser absolutamente intolerantes. Não pode haver perdão", afirmou Almeida. Da mesma forma, o deputado Márcio Jerry (PCdoB), entende que os mesmos que se esconderam na condução da tentativa de golpe agora também se escondem atrás de uma falsa bandeira de anistia.

"Querem, com esta proposta de anistia, repetir o golpe. Essa proposta de anistia é o golpe.2 e, do mesmo modo, não pode e não vai frutificar. Não pode e não vai prosperar", disse. A deputada Erika Kokay (PT) ressaltou que a

população não quer anistia dos participantes de 8 de janeiro, mas sim do Imposto de Renda para quem ganha até R\$ 5 mil. "Eles querem anistiar aquele que queria explodir o Aeroporto de Brasília, quem depredou a sede dos Três Poderes, quem articulou o assassinato do presidente, do vice-presidente e de um ministro do Supremo", disse.

## Visão governista

O líder do Partido dos Trabalhadores (PT), na Câmara dos Deputados, denuncia em suas redes sociais o "real" objetivo do Projeto de Lei da Anistia: livrar da justiça o ex-presidente, oficiais de alta patente e outros aliados que conspiraram um golpe desde 2021. O parlamentar afirma que o

PL da Anistia "virou o instrumento de Bolsonaro para tentar se safar da cadeia".

Ainda segundo o líder petista, o projeto estabelece que a anistia abrange "crimes políticos ou com estes conexos e eleitorais" e, de forma ampla, "crimes de qualquer natureza relacionados com crimes políticos ou praticados por motivação política".

"Isso aqui já é um absurdo inacreditável. Naquele momento, tentavam passar uma borraça no que aprontaram após as eleições", indigna-se, ao alertar que, conforme redigido, o projeto livra, por exemplo, o extremista bolsonarista que tentou explodir um caminhão-tanque no aeroporto de Brasília, no dia 24 de dezembro de 2022. **(Especial para O Hoje)**

## INTERNAS DO PT

# Chapas lulistas devem protagonizar disputas

O Processo de Eleição Direta de 2025 (PED 2025) do Partido dos Trabalhadores (PT) deve ser um momento decisivo para a sigla à medida que o resultado da chapa vencedora pode mudar o curso das próximas eleições, como mostrou o Jornal O HOJE na última segunda-feira (14). A nível nacional, a disputa deve se concentrar nos nomes de Edinho Silva e Rui Falcão, que representam duas vertentes da sigla, chamadas de "tendências". Vale lembrar que o PT é o único partido com eleições diretas para as lideranças.

Atualmente, o partido está rachado entre membros da Articulação, ou CNB, grupo que Lula e Silva integram e tendências militantes que reiteiram o retorno de pautas mais à esquerda, como o grupo Novo Rumo, ao qual Falcão faz parte e advoga pelo foco em políticas para os trabalhadores. Segundo dados do Tribunal Superior Eleitoral (TSE), mais de 1,6 milhões de filiados devem decidir o rumo da sigla.

## Corrida estadual

No Estado, a deputada federal Adriana Accorsi, que é cotada para assumir a direção como integrante do CNB a convite das lideranças partidárias.



Divulgação

Accorsi anunciou pré-candidatura ao lado do escolhido de Lula para presidir a direção nacional

Accorsi anunciou a pré-candidatura para o partido neste último sábado (12) ao lado de Silva em evento com mais de 300 representantes da sigla do Estado.

Para Accorsi ao O HOJE, as votações da legenda representam um momento de debate entre as diferentes tendências a fim de aglutinar nomes para unir o movimento e poder renovar as direções. A partir disso, afirma que tem como meta o fortalecimento do PT para aumentar a bancada em Goiás

nas instâncias federais e estaduais. "O grande desafio que nós temos é nos fortalecer em todo o Brasil e aqui em Goiás também para as eleições do ano que vem. Então, nós queremos aumentar a nossa bancada em todo o país."

Segundo as expectativas, Accorsi deve suceder a atual presidenta do diretório goiano, a vereadora Kátia Maria, que acumulou dois mandatos seguidos como primeira presidenta mulher da seção. Como líder em Goiás, Kátia aumen-

tou os diretórios no Estado para mais 93 escritórios pelo Estado. "Eu entrego [a direção] no meio do ano, mas o sentimento é de que eu fiz o que precisava ser feito e tenho certeza que a nossa atuação foi fundamental para o presidente Lula ter a maior votação do Centro-Oeste em Goiás na eleição de 2022", afirma.

Além disso, a pré-candidatura da deputada federal deve ter apoio dos outros dois parlamentares da legenda na Câmara Municipal de Goiânia,

Professor Edward e Fabrício Rosa que integram o CNB, como apurou O HOJE. De acordo com os parlamentares, ambos veem a eleição partidária como um meio de união para fortalecer a reeleição de Lula para 2026

## Debate municipal

Em Goiânia, é esperado que a atual presidenta do partido, Neide Aparecida, tente recorrer à reeleição. Contudo, a candidatura da ex-deputada federal e ex-secretária de Vilmar Mariano (UB) ainda está em aberto, como apurou a equipe de reportagem.

Devido a uma maior expressão de filiados na Capital, é esperado que outras lideranças anunciem candidaturas para o comando do diretório goianiense, contudo, Rosa declarou apoio a Aparecida pela gestão da legenda em Goiânia nos últimos quatro anos.

"Eu defendo o nome da atual presidente [do diretório] Neide Aparecida que quer a reeleição, e é legítimo que ela se mantenha já que ela vem fazendo uma boa gestão. Essa boa gestão pode ser demonstrada a partir da eleição de três vereadores [do PT] aqui em Goiânia", declarou o vereador. **(João Reynol, especial para O Hoje)**



Goiás abre  
venda de  
ingressos para  
clássico contra  
o Vila Nova

Thais Teixeira

Os clássicos começaram cedo na Série B 2025. Nesta quinta-feira(17) o Goiás recebe o seu maior rival, o Vila Nova no Estádio Hailé Pinheiro às 19h. O Esmeraldino abriu a venda de ingressos para a partida e a expectativa é de casa cheia. Na última partida entre Goiás e Vila Nova na Serrinha, o clima esquentou antes mesmo do jogo começar devido as provocações do mandante Goiás com adesivos com frases remetendo a derrotas importantes do Colorado como a para o ABC que impediu que o clube subisse para a Série A. Apesar disso, o placar foi favorável ao Tigre que venceu por 1x0. O Goiás tem o objetivo de aproveitar o jogo para voltar a vencer clássicos depois de dois anos. No Campeonato Goiano de Futebol Goiás e Vila Nova se enfrentaram três vezes com duas vitórias para o Colorado e um empate.

**Sequência na Série B**  
O Campeonato Brasileiro Série B se encaminha para sua



Rosiron Rodrigues

A expectativa  
do Goiás é de  
casa cheia

terceira rodada, até o momento o Goiás é o terceiro colocado na tabela com seis pontos. Em seus dois jogos disputados, o Esmeraldino conseguiu duas vitórias; a primeira jogando na Serrinha contra o Amazonas pelo placar de 1x0; e a segunda foi de virada contra o Operário Ferroviário, o placar final foi de 2x1 para o Verde. Em caso de vitória, além de quebrar um jejum em clássicos nos últimos dois anos, o Goiás vai emplacar a sequência de

três vitórias seguidas podendo chegar a liderança na tabela. Por outro lado, o Vila Nova ocupa a décima posição na tabela em suas duas rodadas, o Colorado venceu um jogo e perdeu um. A derrota do Tigre aconteceu na primeira rodada quando o clube enfrentou o Coritiba e sofreu um gol de pênalti nos acréscimos da partida. Já a vitória, foi contra o Paysandu no Estádio Serra Dourada, o placar foi de 1x0. Recentemente o Vila Nova

voltou a levantar a taça do Campeonato Goiano de Futebol, o clube estava na fila há 20 anos e enfrentou o Anápolis na final. No primeiro jogo o Colorado perdeu por 2x0 no Jonas Duarte, o Anápolis que estava com um jogador a menos marcou os gols nos acréscimos. No Serra Dourada, diante de mais de 40 mil torcedores o Vila Nova conseguiu virar o placar agregado marcando três gols no segundo tempo. **(Especial para O Hoje)**

GOIÁS  
Tadeu destaca  
importância da  
chegada de Mancini no  
início da temporada

Após ser eliminado do Goianão na semifinal e se classificar para a final da Copa Verde, o Goiás anunciou a contratação do técnico Vagner Mancini. Desde então no comando de Mancini o Goiás já realizou três jogos, dois deles foram pela Série B onde o clube saiu vitorioso nas duas ocasiões. E no primeiro jogo da final da Copa Verde no Estádio Mangueirão o Goiás empatou com o Paysandu em 0x0. No ano passado Mancini já havia comandado o Goiás, na ocasião o técnico chegou ao clube na metade da temporada e quase conseguiu o acesso para a Série A com o Esmeraldino, esse objetivo ficou para trás por um único ponto e o Goiás terminou a temporada na sexta colocação com 63 pontos. Nas últimas sete rodadas da Série B 2024, o Goiás teve um aproveitamento perfeito vencendo todas as partidas. Nesta terça-feira , em entrevista à ESPN o goleiro da equipe Esmeraldina, Tadeu, destacou a impor-

tância do técnico ter chegado no início da temporada. O fato de muitos atletas do elenco já terem trabalhado com ele, também ajuda no entendimento de estilo de jogo no dia a dia durante os treinamentos. “Esse ano uma das vantagens tem sido o Mancini ter estado desde o início, porque no ano passado ele chegou na virada do turno e como a gente já tem um elenco com muitos jogadores que permaneceram do último campeonato isso também facilita e outros atletas que já trabalharam com ele. Você entende a filosofia do treinador, a maneira dele pensar o jogo isso você já ganha muito na hora do jogo” Tadeu. Tadeu também comentou sobre a importância de iniciar o campeonato com vitórias: “E os resultados têm acontecido e é claro que iniciar a competição vencendo dá pontos que lá na frente fazem a diferença e que esse ano não falte os pontos que faltaram ano passado”. **(Thais Teixeira, especial para O Hoje)**

DÚVIDAS



Cinco jogadores são dúvidas para o confronto na Serrinha

Vila Nova pode ter retornos importantes no clássico

O Vila Nova segue se preparando para o aguardado clássico contra o Goiás, que acontece na próxima quinta-feira (17), no Estádio da Serrinha, pela Série B do Campeonato Brasileiro. A equipe colorada vive uma semana de expectativa com possíveis reforços, mas também de apreensão diante das várias dúvidas por conta de problemas físicos no elenco. Dois jogadores que estavam fora nas últimas rodadas iniciaram a fase de transição física: Arilson e Vinicius Paiva. Ambos apresentaram evolução nos treinos e, caso mantenham

o bom ritmo durante a semana, podem voltar a ser opções para o técnico. Arilson é uma peça importante no meio-campo, enquanto Vinicius Paiva oferece velocidade e profundidade no setor ofensivo. A presença de ambos no clássico ainda depende da liberação final do departamento médico. Por outro lado, o Vila pode ter até cinco baixas para o confronto. Diego Torres, destaque na vitória sobre o Paysandu, apresentou problemas físicos após a partida e virou dúvida. Além dele, o volante Igor Henrique, o atacante Júnior Todinho e o lateral-esquerdo Wil-

lian Formiga também estão em avaliação e preocupam a comissão técnica. Com a semana decisiva pela frente, o técnico do Tigre busca montar a melhor estratégia possível com o elenco disponível. O clássico contra o Goiás é um dos compromissos mais importantes da temporada e pode ser determinante para as pretensões do Vila Nova na Série B. A expectativa é de um jogo equilibrado, e a definição sobre os atletas à disposição pode sair apenas nas horas que antecedem o duelo. **(Igor Santhiago, especial para O Hoje)**

NA HORA DE FAZER SUA  
PUBLICIDADE LEGAL, ESCOLHA A  
CREDIBILIDADE

- 20 anos de história
- 34 mi de impressões
- 19.2 mil exemplares impressos diariamente e 1.700 assinaturas digitais

- Abrangência em todos os municípios goianos
- Impresso e digital com acesso livre
- Visibilidade nacional



TRANSFORMANDO A VIDA DE QUEM LÊ







Procissão do Fogaréu, ponto alto da Semana Santa, volta a emocionar com sua atmosfera única de misticismo, silêncio e expressão barroca

Divulgação/Secom

# Semana Santa na Cidade de Goiás marca fé e tradição

A cidade vive a emoção do feriado em sua 280ª edição, aberta a todos

Anna Salgado

A cidade de Goiás, Patrimônio Mundial da Humanidade pela UNESCO e joia barroca do Centro-Oeste, celebra em 2025 os 280 anos da Semana Santa – um dos mais antigos e emocionantes ciclos de religiosidade popular do país. Ao longo de três semanas, a antiga capital se transforma em um grande palco vivo onde a fé encontra a arte, e a tradição se renova a cada geração.

Desde o dia 13 até 20 de abril, moradores e visitantes poderão vivenciar uma programação extensa e emocionante, marcada por missas, procissões, rituais históricos e apresentações culturais. O ponto alto é a Procissão do Fogaréu, marcada para esta Quarta-feira Santa, 16 de abril, às 23h59. Nela, figuras encapuzadas chamadas farricocos percorrem as ruas do Centro Histórico, empunhando tochas e tambores, encenando a prisão de Cristo. As luzes elétricas são apagadas e a cidade mergulha em uma atmosfera de mistério, silêncio e espiritualidade intensa, ao som de motetos barrocos do século XIX.

Além do aspecto religioso, a celebração fortalece o turismo, a economia local e o sentimento de pertencimento cultural. Artesãos, músicos e produtores locais participam ativamente da estruturação do evento, que conta com acessibilidade (intérpretes de LIBRAS, prioridade a PcDs, idosos e gestantes) e ações de sustentabilidade (coleta seletiva, educação ambiental).



Patrícia Mousinho

Evento une religiosidade, cultura e sustentabilidade em uma celebração reconhecida pela UNESCO como Patrimônio da Humanidade

A seguir, confira a programação completa da Semana Santa de 2025. As sextas-feiras da Quaresma (07/03 a 04/04), aconteceram as missas na Igreja de São Francisco de Paula com execução dos Motetos dos Passos, composições sacras barrocas em latim.

A Semana dos Passos (31/03 a 05/04), foi marcada por missas na Igreja de São Francisco de Paula e no Santuário do Rosário. O sábado, 5 de abril, com a condução da imagem do Senhor dos Passos – restaurada por Veiga Valle – até o Santuário, sob baldaquim roxo e ao som de marcha sacra, marcando o ciclo de rituais que mobilizou fiéis e visitantes.

No domingo, 6 de abril, às procissões de Jesus e de Nossa

Senhora das Dores se encontraram diante do Museu de Arte Sacra da Boa Morte, proporcionando um dos momentos mais comovedores do calendário litúrgico, com o tradicional giro do andor na oitava estação da Via Sacra, embalado pelo Moteto Filiae Jerusalem. Na segunda-feira, 7, a imagem de Jesus retornou ao seu local de origem, acompanhada da singela coleta das “pedrinhas da fé”, tradição que preserva gestos de devoção popular.

Entre os dias 8 e 10 de abril, o Tríduo das Dores foi celebrado com missas na Catedral de Sant’Ana, acompanhadas por motetos barrocos como Virgo Virginum e Stabat Mater, reforçando a atmosfera de solenidade e contemplação. Na sexta-feira, 11, a Procissão de

Nossa Senhora das Dores percorreu em sentido inverso os Passos da Paixão, ao som dos Motetos das Dores, em mais uma expressão da fé e da musicalidade sacra local.

A Semana Santa começou oficialmente no Domingo de Ramos, 13 de abril, com procissão saindo da Igreja de Santa Bárbara até o Santuário do Rosário, seguida de missa. A data também marcou o “Dia Nacional da Coleta da Solidariedade”, integrando a fé e a ação social.

Um dos eventos mais esperados, a Procissão do Fogaréu, toma as ruas à meia-noite de 16 de abril. Os farricocos, figuras encapuzadas, caminharão com tochas por vias escuras, em representação dramática da prisão de Jesus.

A imagem de Cristo, estandarte pintado por Maria Veiga, conduziu o cortejo, enquanto tambores e cânticos antigos reforçam o clima de mistério e devoção.

Na Quinta-feira Santa, a cerimônia do Lava-Pés acontece às 19h na Catedral de Sant’Ana, com o coral local entoando Pange Linguae. Às 23h, a Procissão das Almas — ou dos Penitentes — reúne homens encapuzados, organizados em múltiplos de sete, em homenagem às Dores de Maria, seguindo em silêncio até o Cemitério São Miguel.

Na Sexta-feira Santa, 18 de abril, o dia começa com o Canto do Perdão Masculino na Igreja da Abadia, às 10h, seguido pelo Canto do Perdão Feminino na Igreja de São Francisco de Paula, às 18h. Às 20h, o Descendimento da Cruz encena no Largo do Chafariz, com a participação da Banda dos Bombeiros e do Coral Solo. Em seguida, a Procissão do Enterro emociona o público com personagens bíblicos, matracas, os Cantos da Verônica e das Heús, e a presença comovente da imagem de Nossa Senhora das Dores.

O Sábado de Aleluia marca com um Concerto de Páscoa no Santuário do Rosário, às 18h30, antecipando a celebração da ressurreição. No Domingo de Páscoa, 20 de abril, a programação culmina com a Missa Solene, às 10h. Em 2025, o evento reafirma seu papel como uma das maiores expressões do patrimônio imaterial brasileiro — e um convite aberto a todos que desejam experimentar história e arte.

## Semana Santa como patrimônio cultural

A tradição secular da Semana Santa na cidade de Goiás ultrapassa o âmbito religioso para se consolidar como patrimônio vivo da cultura brasileira e mundial. Reconhecida como Patrimônio Cultural do Brasil pelo Instituto do Patrimônio Histórico e Artístico Nacional (IPHAN) e inscrita como Patrimônio Cultural Imaterial

da Humanidade pela UNESCO, a celebração é exemplo de como a memória e a fé se tornam instrumentos de identidade coletiva.

O tombamento da Semana Santa como patrimônio imaterial reconhece o valor simbólico e social de suas expressões – da música sacra aos rituais, das encenações aos objetos devocionais, todos pre-

servados e transmitidos ao longo de gerações. A cerimônia mais emblemática, a Procissão do Fogaréu, encarna esse patrimônio vivo com sua dramaticidade e força estética, envolvendo a comunidade local em sua organização e representação.

A própria cidade de Goiás, com suas ruas de pedra, arquitetura colonial e vivência

comunitária enraizada em valores históricos, foi tombada como Patrimônio Mundial pela UNESCO em 2001. Essa chance não apenas preserva o traçado urbano e arquitetônico, mas fortalece políticas de conservação e valorização da cultura local.

O reconhecimento internacional da Semana Santa e da cidade de Goiás como patri-

mônio não é apenas um selo de prestígio, mas um compromisso com o futuro: assegurar que essas manifestações permaneçam vivas, acessíveis e significativas para as novas gerações. É um ponto de partida para ampliar a educação patrimonial, fomentar o turismo cultural e garantir políticas públicas de salvaguarda. **(Especial para O Hoje)**





A Justiça determinou que a Prefeitura deve implantar a unidade de conservação no prazo máximo de um ano

# 5 empresas são condenadas a desocupar e restaurar área pública

Eduarda Leão

Por decisão da 2ª Vara da Fazenda Pública Municipal e de Registros Públicos de Goiânia, uma área pública localizada no Setor Jaó deverá ser reintegrada ao Município de Goiânia. A sentença, que acolheu ação proposta pelo Ministério Público de Goiás (MPGO), reconheceu que a área em questão foi indevidamente ocupada por particulares e transferida por meio de escrituras que agora foram declaradas nulas. Com isso, o município está obrigado a criar o Parque Municipal Jaó no prazo de um ano.

A área envolvida situa-se entre a Rua Paraná e a margem direita do Córrego Jaó, a partir da Rua J-47. Segundo o MPGO, o local deveria ter sido preservado como área verde desde a aprovação do loteamento da capital, em 1952, conforme as plantas oficiais da Prefeitura de Goiânia.

No entanto, ao longo dos anos, trechos dessa região foram irregularmente vendidos e ocupados por empresas privadas, o que motivou a abertura de uma ação civil pública em 2015, conduzida pelo promotor Juliano de Barros Araújo, da 15ª Promotoria de Justiça de Goiânia.

A decisão judicial foi enfática ao afirmar que todas as áreas verdes e espaços livres indicados nas plantas do município possuem natureza de domínio público desde sua origem. Dessa forma, foram anuladas as escrituras e os registros imobiliários que transferiram essas áreas a particulares, por terem violado o interesse público e a legislação ambiental.

Cinco empresas foram diretamente atingidas pela sentença: Clube de Regatas Jaó, Interestadual Mercantil S.A., Prominco – Gestão Contratual Ltda. – EPP, Sítio Berocan Sociedade Ltda. e Bioparque Jaó. Todas estão proibidas de usar, construir ou promover qualquer intervenção na área litigiosa.

Além disso, as empresas foram condenadas a desocupar o local e remover todas as construções irregulares. Também deverão, solidariamente, executar um Projeto de Recuperação de Áreas Degradadas (PRAD), a fim de reflorestar e restaurar o ecossistema afetado.

A sentença ainda impôs aos réus o pagamento de R\$ 200 mil a título de indenização por danos morais coletivos. Esse valor será destinado ao Fundo Municipal do Meio Ambiente e terá aplicação exclusiva na criação e estruturação do Parque Municipal Jaó.

Goiânia, por sua vez, também foi alvo de condenações. A Justiça determinou que a Prefeitura deve implantar a unidade de conservação no prazo máximo de um ano, observando as diretrizes da Lei Federal nº 9.985/00, que regulamenta o Sistema Nacional de Unidades de Conservação da Natureza.

Entre as obrigações impostas ao poder público estão a elaboração de estudos técnicos, a demarcação física da área, a criação de um conselho consultivo e a aprovação do Plano de Manejo da nova unidade ambiental.

Embora o MPGO tenha solicitado que o município fosse obrigado a prever um valor específico no orçamento para a implantação do parque, esse pedido foi negado pela Justiça, com base no princípio da separação entre os poderes. No entanto, a sentença deixou claro que a responsabilidade pela criação da unidade de conservação é da administração municipal, e o prazo para sua concretização está correndo desde a notificação oficial da decisão.

A Prefeitura de Goiânia, por sua vez, afirmou em nota que ainda não foi formalmente intimada sobre a decisão judicial. Informou ainda que, assim que for comunicada, a Procuradoria do Município analisará as medidas cabíveis. A gestão também reiterou seu compromisso com iniciativas de preservação ambiental e destacou que tais ações estão entre suas prioridades.

“A Prefeitura de Goiânia informa que ainda não foi intimada da decisão sobre o Parque Municipal Jaó. Assim que isso ocorrer, a Procuradoria analisará as medidas cabíveis. O município reforça que iniciativas de preservação ambiental são importantes para a cidade e uma das prioridades da gestão”, diz o informe. **(Especial para O Hoje)**



## Jurídica

Manoel L. Bezerra Rocha | [juridica@ohoje.com.br](mailto:juridica@ohoje.com.br)

### STJ anula provas consideradas ilícitas obtidas em abordagem policial

A Sexta Turma do Superior Tribunal de Justiça (STJ) deu provimento a um recurso especial e anulou provas obtidas pela polícia ao considerar ilícita a entrada indiscriminada de agentes em várias residências próximas ao local de uma abordagem. Para o colegiado, a prática configurou uma varredura ilegal em busca de drogas. O colegiado apontou que, mesmo com ordem judicial, não é possível realizar buscas coletivas e indiscriminadas, pois o mandado de busca deve especificar expressamente o endereço da diligência, conforme o artigo 243, inciso I, do Código de Processo Penal (CPP). O ministro Rogerio Schietti Cruz, relator do recurso, ressaltou que o artigo 243, inciso I, do CPP exige que o mandado de busca do-

miciliar especifique, "o mais precisamente possível", o imóvel onde a diligência será realizada e o nome do respectivo proprietário ou morador, e, no caso de busca pessoal, a norma exige a identificação nominal ou sinais que caracterizem a pessoa a ser revistada. Para o magistrado, essa exigência impede a expedição de mandados coletivos de busca domiciliar, isto é, autorizações genéricas para ingressar em todas as residências de determinada área sem distinção. Ele enfatizou que, ainda que haja ordem judicial, buscas coletivas – ou "varreduras" em múltiplas residências de uma região – não são permitidas, pois o mandado deve indicar um endereço específico para cumprimento da diligência.

### Registro de ponto

A Quinta Turma do Tribunal Superior do Trabalho confirmou a legalidade de uma norma coletiva da Vale S.A. que dispensava empregados com nível superior do registro de ponto. O colegiado seguiu o entendimento do Supremo Tribunal Federal (STF), que reconhece a validade de acordos e convenções coletivas que limitam ou afastam di-

reitos trabalhistas não previstos na Constituição, desde que respeitados os direitos fundamentais dos trabalhadores. A ministra relatora, Morgana Richa, ressaltou que o STF já firmou o entendimento de que acordos coletivos podem flexibilizar certos direitos trabalhistas, desde que não afetem garantias fundamentais e indisponíveis.

### Compra de voto

O Projeto de Lei 4724/24 dobra a pena para compra de votos quando o crime for cometido envolvendo organização criminosa. Com a mudança, a pena iria para reclusão de até 8 anos. O texto altera o Código Eleitoral (Lei 4.737/65) e está em análise na Câmara dos Deputa-

dos. Pelo projeto, “a compra de votos por meio de acordos com facções criminosas tem sido uma prática recorrente em nosso país. As leis devem se aperfeiçoar na medida em que a sociedade muda, devendo se relacionar com o tempo e o contexto social.”



### Assembleia Legislativa de Goiás aprova cotas raciais em concurso público

**Foi aceito pelo Plenário, em segundo escrutínio, o projeto de lei nº 7651/25. O texto propõe a reserva de 20% das vagas em concursos públicos ou processos seletivos simplificados para candidatos negros. A proposta, encaminhada pelo Governo de Goiás, visa a promover inclusão racial e maior equidade no acesso a cargos no serviço público estadual.**

### Ministro do STF mantém entendimento de que Guarda Municipal não é polícia

O ministro Flávio Dino, do Supremo Tribunal Federal (STF), manteve decisão da Justiça de São Paulo que suspendeu a mudança de nome da Guarda Civil Metropolitana para Polícia Municipal de São Paulo. A decisão individual rejeitou pedido da Federação Nacional de Sindicatos de Guardas Municipais (Fenaguardas) na Arguição de Descumprimento de Preceito Fundamental. Ao negar o pedido para suspender de imediato a decisão do TJ-SP, o ministro Flávio Dino afirmou que a Constituição Federal é clara ao estabelecer que os municípios podem manter “guardas municipais”, e não “polícias municipais”. Trata-se, segundo ele, de uma

opção jurídica e política deliberada, “resultado de uma escolha que reflete a distinção entre os diferentes órgãos de segurança pública”. Dino ressaltou que tanto a Constituição Federal quanto as leis que regulamentam a segurança pública utilizam de forma sistemática o termo “guarda municipal”, como o Estatuto Geral das Guardas Municipais (Lei 13.022/2014) e a Lei 13.675/2018, que instituiu o Sistema Único de Segurança Pública (SUSP). “Permitir que um município altere essa nomenclatura por meio de lei local criaria um precedente perigoso, podendo levar à modificação arbitrária de outras instituições constitucionalmente nomeadas”, assinalou.

#### RÁPIDAS

◆ **Cmei Orlando Alves Carneiro** - A presidente da Comissão de Direitos da Criança e do Adolescente da Câmara de Goiânia, vereadora Aava Santiago, protocolou notificação com pedido de medida cautelar junto ao Tribunal de Contas dos Municípios de Goiás. A ação visa à apuração de circunstâncias e de critérios adotados para o processo de fechamento do Centro Municipal de Educação Infantil (Cmei). **(Especial para O Hoje)**

## Goiás servia de base logística para tráfico internacional

Na manhã da terça-feira, 15 de abril, a Polícia Federal (PF) realizou uma operação contra um grupo criminoso que tinha estudantes brasileiros fazendo parte de um esquema de tráfico internacional de drogas. A investigação aponta o envolvimento dos estudantes brasileiros de medicina na Bolívia, que atuavam como elo logístico e financeiro do esquema.

Segundo a PF, os estudantes faziam os pagamentos e intermediavam o envio das

remessas de cocaína para o exterior. A droga saía da fronteira do Brasil com a Bolívia e era levada até Goiás, onde era camuflada em osciloscópios, que são instrumentos usados em laboratórios de engenharia e eletrônica, assim dificultando a detecção durante o transporte internacional.

A operação cumpre 10 mandados de busca e apreensão nas seguintes cidades: Manaus (AM), Itamaraju (BA), Campo Grande e Corumbá (MS), Volta

Redonda (RJ), Rolim de Moura e Espigão d'Oeste (RO). Não há informações sobre prisões. Os nomes dos alvos da operação não foram divulgados.

De acordo com o delegado Bruno Gama, chefe da Delegacia de Repressão de Entorpecentes da PF em Goiás, o grupo que está sendo investigado enviou, em menos de um ano, pelo menos cinco cargas de cocaína escondidas em equipamentos eletrônicos para a Europa. **(Renata Ferraz, especial para O Hoje)**



# TCM é acionado para investigar fechamento do CMEI em Campinas

Vereadora Aava Santiago solicita investigação do Tribunal de Contas e pede medida cautelar para suspender encerramento das atividades da unidade

Micael Silva

Após a repercussão do fechamento do Centro Municipal de Educação Infantil (CMEI) Orlando Alves Carneiro, revelado na edição impressa de terça-feira (15), o caso teve um novo desdobramento na segunda-feira (14): o Tribunal de Contas dos Municípios do Estado de Goiás (TCM-GO) foi acionado para investigar a decisão da Prefeitura de Goiânia.

A solicitação partiu da vereadora Aava Santiago (PSDB), que também preside a Comissão de Direitos da Criança e do Adolescente da Câmara Municipal, e inclui pedido de medida cautelar para suspender o encerramento das atividades da unidade.

Segundo o requerimento protocolado pela parlamentar, o objetivo é que o TCM apure os critérios adotados para a rescisão do contrato com o CMEI e determine que a Secretaria Municipal de Educação (SME) apresente um plano público e transparente para realocação de alunos e servidores. A vereadora ainda solicita a preservação de documentos e registros relacionados ao imóvel, à gestão da unidade e à decisão administrativa.

Informações do Ministério Público de Goiás (MPGO) apontam que a rede municipal de Goiânia disponibilizou aproximadamente 3.100 vagas em creches e CMEIs — número inferior ao divulgado pela própria administração municipal. Para a vereadora, o fechamento do CMEI Orlando Alves Carneiro pode agravar ainda mais o cenário da educação infantil na capital.



O Centro Municipal, atende atualmente 129 crianças em período integral



A justificativa apresentada pela SME é que o prédio, alugado há 16 anos, possui estrutura inadequada para o atendimento de crianças

“Estamos diante de uma medida que impacta diretamente o direito à educação das nossas crianças e a estabilidade dos profissionais da área. É essencial que o TCM-GO analise a legalidade e a responsabilidade dessa decisão”, afirmou.

No requerimento enviado ao Tribunal de Contas dos Municípios, Aava solicita a suspensão imediata do encerramento das atividades do CMEI até que a Prefeitura apresente um plano público, claro e detalhado para a realocação de alunos e servidores. O pedido também inclui que o TCM exija documentos da Secretaria

Municipal de Educação e garanta a preservação de registros, contratos e comunicações relativas à gestão da unidade e ao imóvel.

A unidade, localizada no Setor Campinas, atende atualmente 129 crianças em período integral. Conforme revelado pela reportagem anterior, o anúncio do fechamento gerou forte indignação entre pais e responsáveis, que ainda não foram oficialmente comunicados sobre o processo de remanejamento.

A justificativa apresentada pela SME é que o prédio, alugado há 16 anos, possui estrutura inadequada para o

atendimento de crianças pequenas, com escadas, ausência de área externa e apenas uma entrada/saída.

No entanto, a comunidade escolar questiona a decisão e aponta alternativas viáveis, como a utilização de um antigo colégio estadual desativado na mesma região. “Não é uma defesa do prédio, e sim da continuidade do serviço. A comunidade reconhece nosso trabalho, e o fechamento vai pulverizar as crianças para bairros distantes, dificultando a vida de muitas famílias”, declarou uma funcionária da unidade, que preferiu não se identificar.

Entre os relatos ouvidos pela reportagem, mães e pais destacaram a importância do CMEI para a rotina de trabalho e os vínculos criados pelas crianças com a equipe e o espaço. “Campinas é um ótimo lugar, e o CMEI também. Não tenho rede de apoio nem condições de levar minha filha para outro bairro”, afirmou Milena, vendedora de 21 anos. Já Maria do Carmo, técnica em enfermagem, disse que depende do trajeto a pé para deixar a filha na unidade e não conseguiria se dividir entre escolas distantes, já que também cuida de outro filho

com deficiência.

A reportagem entrou em contato com a Secretaria Municipal de Educação de Goiânia, que informou que ainda não foi notificada sobre a questão envolvendo o TCM-GO. Em resumo, a pasta reafirma que a estrutura do prédio é inadequada para crianças pequenas e que avalia a possibilidade de utilizar outro imóvel próximo.

Em nota ao jornal O Hoje, o TCM-GO informou que a denúncia protocolada pela vereadora a respeito do fechamento do CMEI foi recebida pelo Ministério Público de Contas (MPC) na segunda-feira (14).

De acordo com a assessoria de comunicação do Tribunal, a manifestação está em fase inicial de análise. Primeiro, o MPC verificará a admissibilidade da denúncia e realizará uma avaliação preliminar. Em seguida, o processo será encaminhado à área técnica do TCM-GO, que também emitirá um parecer.

Somente após essas etapas o conselheiro relator decidirá se adotará ou não medida cautelar para suspender o encerramento das atividades da unidade. Por enquanto, o processo segue sob análise no MPC. **(Especial para O Hoje)**

## ANAPÓLIS

# Mulher morre após ser arrastada por enxurrada

Na segunda-feira, 14 de abril, uma mulher perdeu a vida após sofrer um acidente enquanto pilotava sua motocicleta, o caso aconteceu atrás da Matinha, na Vila Santa Isabel 2ª Etapa, região Norte de Anápolis, com algumas das principais vias, como a Avenida Universitária e a Avenida Brasil, completamente alagadas.

A mulher que conduzia uma motocicleta foi arrastada pela força da enxurrada e acabou ficando presa embaixo de um carro. Segundo informações do Corpo de Bombeiros Militar de Goiás, a vítima foi encontrada sem sinais vitais, e o falecimento foi confirmado no local.

De acordo com informações do Centro de Informações Meteorológicas e Hidrológicas de Goiás (Cimehgo), o



Município registrou 44,8 mm de precipitação, sendo que 19,8 mm ocorreram na área do Daia

município registrou 44,8 mm de precipitação, na data, sendo que 19,8 mm ocorreram

na área do Daia.

Essas chuvas causaram vários danos na cidade. Uma

outra mulher ficou ferida quando uma árvore de aproximadamente 15 metros caiu

sobre sua casa no fim de semana. O quarto onde ela estava ficou totalmente destruído. Além disso, dois barracões também foram danificados pela queda da árvore, que estava próxima a uma caixa d'água e atingiu outros cômodos da residência.

Muitos móveis também foram perdidos durante a tempestade. A moradora sofreu lesões na cabeça e no ombro e precisou ser levada ao hospital, mas já recebeu alta. A árvore foi retirada do local com a ajuda das equipes da Defesa Civil, mas os danos ainda não foram consertados. O marido da vítima comentou que a família está tentando retirar os móveis e eletrodomésticos para começar a reconstruir a casa. **(Letícia Leite, especial para O Hoje)**



# Tiroteio em escola deixa mortos e reacende debate sobre segurança

Policiais isolam a área após o ataque em escola de Dallas

Herbert Alencar

Na manhã desta terça-feira (15), um ataque a tiros na Rossemont High School, em Dallas, Texas, deixou ao menos quatro mortos e nove feridos. O agressor, um ex-aluno de 17 anos, entrou armado no prédio durante o início das aulas e abriu fogo em uma das salas. Testemunhas relataram momentos de pânico, com alunos se escondendo sob mesas e professores trancando as portas.

A polícia chegou em menos de cinco minutos e conseguiu neutralizar o suspeito, que foi baleado e levado ao hospital em estado grave. As investigações preliminares indicam que ele agiu sozinho. Até o fechamento desta edição, as autoridades não divulgaram a identidade das vítimas fatais.

O presidente dos Estados Unidos, Joe Biden, se pronunciou e voltou a pedir urgência na aprovação de leis mais rí-



*Equipes de emergência prestam socorro às vítimas no local*

gidas para controle de armas. “Quantas crianças mais terão que morrer antes de agirmos?”, disse Biden em comunicado oficial. O tiroteio é o terceiro em escolas norte-americanas só neste mês.

Especialistas em segurança escolar reforçam que medidas preventivas, como programas de saúde mental e monitoramento de entradas, são fundamentais para reduzir tragédias como essa. O

Departamento de Educação do Texas anunciou que enviará equipes de apoio psicológico à escola e avalia reforçar os protocolos de segurança em toda a rede estadual. **(Especial para O Hoje)**

## CORRUPÇÃO ODEBRECHT

# Ex-presidente do Peru é condenado a 15 anos por lavagem

O ex-presidente do Peru, Ollanta Humala (2011-2016), foi condenado nesta terça-feira (15) a 15 anos de prisão por lavagem de dinheiro em conexão com o caso Odebrecht. Sua esposa, Nadine Heredia, recebeu a mesma pena. O casal foi acusado de ocultar e movimentar recursos ilegais provenientes da empreiteira brasileira e do governo venezuelano, usados para financiar as campanhas eleitorais de 2006 e 2011.

Segundo o Ministério Público, Humala recebeu pelo menos US\$ 3 milhões da Ode-

brecht, como confirmou o ex-CEO da empresa, Marcelo Odebrecht, em delação premiada. O dinheiro teria sido distribuído por meio de doações fictícias e contratos simulados, o que configura crime de lavagem.

A defesa do ex-presidente nega qualquer irregularidade e afirma que vai recorrer da decisão. Ainda assim, a Justiça determinou a prisão imediata do casal, sob risco de fuga e obstrução do processo. Com isso, Humala passa a integrar a lista de ex-presidentes peruanos condenados por corrupção,

ao lado de Alejandro Toledo, Pedro Pablo Kuczynski e Alberto Fujimori. A sentença é considerada emblemática por juristas peruanos, pois representa a primeira condenação de um ex-mandatário no país em decorrência direta das investigações da Lava Jato. O caso também reacende o debate sobre a fragilidade das instituições políticas no Peru, que enfrenta sucessivas crises de legitimidade e escândalos envolvendo altos cargos do Executivo e do Congresso. **(Herbert Alencar, especial para O Hoje)**



Ollanta Humala durante o julgamento no tribunal anticorrupção de Lima

## REPRESSÃO POLÍTICA

# Geórgia demite servidores por apoio à União Europeia e agrava crise institucional

O governo da Geórgia anunciou nesta segunda-feira (14) a demissão de mais de 300 servidores públicos acusados de apoiar manifestações pró-União Europeia. A decisão ocorre após semanas de protestos contra um projeto de lei apelidado de “lei dos agentes estrangeiros”, considerado uma tentativa de silenciar ONGs e jornalistas críticos ao governo.

A medida causou reação imediata da sociedade civil e de líderes da oposição, que classificaram a ação como autoritária e uma ameaça à democracia. “Estamos vendo o governo seguir os passos da Rússia, afastando-se da Europa e reprimindo a liberdade de expressão”, disse Nika Melia, líder do Movimento Nacional Unido, principal partido opositor.

A presidente da Geórgia, Salome Zurbishvili, que se opõe ao governo, condenou a decisão e pediu o arquivamento do projeto de lei. Em Bruxelas, a União Europeia alertou que ações como essa comprometem o processo de adesão georgiano ao bloco, iniciado formalmente em 2022.

A crise expõe uma divisão profunda na sociedade georgiana: de um lado, uma população majoritariamente favorável à integração europeia; do outro, um governo que tem se aproximado da Rússia e restringido liberdades civis. Analistas internacionais apontam que os desdobramentos dos próximos meses serão decisivos para o futuro político do país no cenário internacional. **(Herbert Alencar, especial para O Hoje)**

GRUPO

O HOJE

Quer receber a edição digital do jornal O Hoje direto no seu WhatsApp? Entre em contato no 62 9964-8719 e receba o conteúdo com acesso ilimitado e assinatura sem custo.

TRANSFORMANDO A VIDA DE QUEM LÊ.

O HOJE | O HOJE.com

TO MAPPIN

O HOJE

CONHEÇA

DOSSIEDÊ

CAIXA

GOVERNO FEDERAL

MINISTÉRIO DA FAZENDA

BRASIL

UNIÃO E RECONSTRUÇÃO

AVISO DE VENDA

Leilão Público nº 0097/2025/117.0012-GO

A CAIXA ECONÔMICA FEDERAL - CAIXA, por meio da CEPAT- CN Patrimônio e Bens de Terceiros, torna público aos interessados que licitará pela maior oferta e por meio de propostas, lotes dados em garantia de contratos de Penhor, podendo conter, em conjunto ou isoladamente, joias, relógios, canetas, moedas, barras de ouro e demais objetos, vinculados a contratos de Penhor emitidos na(s) agência(s) ANHANGUERA, GO, 24 DE OUTUBRO, GO, ANAPOLIS, GO, ITUMBIARA, GO, RIO VERDE, GO, SERRA DOURADA, GO, ADILSON SEABRA, GO, PRACA DO TRABALHADOR, GO, CORA CORALINA, GO, APINAJES, GO, GOIANIA, GO, vencidos há mais de 30 dias. O Edital de Leilão, contendo as condições para habilitação, valores, prazos e demais disposições regulamentares do qual é parte integrante o presente Aviso de Venda, estará à disposição dos interessados de 23/04/2025 a 12/05/2025, em horário bancário, na(s) a página da CAIXA na Internet <https://vitrineleilao.caixa.gov.br>. A exibição das imagens dos lotes ocorrerá no(s) dia(s) 07/05/2025 a 12/05/2025, no site da CAIXA na internet, no endereço <https://vitrineleilao.caixa.gov.br>. As propostas são efetuadas nos terminais de autoatendimento localizados em qualquer agência da CAIXA, no(s) dia(s) 12/05/2025, horário de funcionamento das agências. A divulgação do resultado da Leilão será efetuada no dia 19/05/2025, em primeira chamada, e no(s) dia(s) 22/05/2025, para as demais convocações, nos mesmos locais onde foi divulgado o Edital de Leilão e na página da CAIXA na Internet, no endereço <https://vitrineleilao.caixa.gov.br>, opção Resultados. São Paulo, . A COMISSÃO



# Essência

Fotos: Victor Melo/O HOJE



## Mayke & Rodrigo falam da carreira no sertanejo

Em conversa no podcast MandaVê, dupla relembra os primeiros shows e as viradas na vida

**Luana Avelar**

Na última segunda-feira (14), a dupla sertaneja Mayke & Rodrigo participou do episódio 103 do podcast MandaVê, apresentado por Juan Alaes, e revelou detalhes inéditos sobre sua trajetória no universo da música. Naturais de Rondônia, os dois mostraram como uma conexão genuína com a música e muita disposição para enfrentar desafios abriram caminho para o reconhecimento nacional.

A história começa de forma simples. Mayke, por exemplo, revelou que teve contato com a música desde cedo: com 11 anos, aprendeu a tocar viola de dez cordas, e aos 13 já se apresentava em barzinhos locais. Embora tenha tido uma breve experiência com a vida no campo, seu envolvimento com a música nunca se perdeu. Já Rodrigo teve uma trajetória diferente. O primeiro contato com a música foi na igreja, onde tocava teclado. Na época, ele trabalhava com informática, mas um evento religioso marcou sua virada: convidado a cantar, teve o que descreve como um “clique”. “Isso daqui é muito foda”, lembrou durante o podcast. A partir dali, o caminho se traçou naturalmente, com ele adaptando sua experiência musical do universo gospel para o sertanejo.

O encontro entre os dois se deu de forma inusitada. Antes de formar a atual dupla, Mayke já cantava ao lado de outro parceiro – também chamado Rodrigo. Quando o antigo colega se afastou, um amigo em comum apresentou o novo Rodrigo, inicialmente apenas para tocar teclado durante o carnaval. O que era

para ser uma participação temporária se transformou em algo maior. Depois de quatro meses de freelances, Rodrigo foi convidado a assumir os vocais. “No primeiro show eu queria bater nele”, contou Mayke, rindo, ao lembrar da energia do novo parceiro no palco. “Ele só sabia pular e rir.” A química, no entanto, deu certo. E, ao contrário das duplas anteriores de Mayke, que não duraram mais de um ano, a parceria com Rodrigo já soma mais de 13 anos.

Com o entrosamento consolidado, novos obstáculos surgiram quando decidiram se mudar para a capital. Acostumados à cena do interior, os dois encontraram um cenário mais competitivo em Porto Velho, com poucas oportunidades para quem vinha de fora. Jovens e com apenas 18 anos na época, encararam as dificuldades com leveza e ousadia. “Tudo era resenha”, brincam. Para ganhar visibilidade, começaram a tocar gratuitamente em eventos universitários. A estratégia deu certo. A base de fãs cresceu, e logo o nome da dupla passou a circular com mais força no meio musical local.

Com o tempo, surgiu a necessidade de expandir ainda mais os horizontes. Goiânia, considerada o coração da música sertaneja no Brasil, tornou-se destino frequente. Sempre que podiam, viajavam até a cidade para gravar novas músicas, retornando em seguida. Em uma dessas idas, decidiram gravar um DVD. Na ocasião, um amigo fotógrafo veio de Rondônia para registrar o projeto, e a falta de recursos foi tamanha que os próprios cantores não tinham dinheiro sequer para o lanche.



**De Rondônia para o Brasil, a dupla mostra que é possível transformar sonhos em realidade — mesmo que, no começo, pareça pura loucura**

“Foi o fotógrafo quem pagou pra gente comer”, recordaram. O esforço não foi em vão. A música Carregador começou a ganhar espaço e chamou atenção em Goiás. A recepção positiva foi o empurrão que faltava: decidiram mudar-se de vez para Goiânia.

A mudança definitiva exigiu mais uma dose de coragem. Dividiram quarto, recomeçaram do zero e repetiram a trajetória de batalhas que já haviam enfrentado antes. “Os

loucos de hoje são o sucesso de amanhã”, afirmou Rodrigo, refletindo sobre a importância de se arriscar. A dupla reconhece que, apesar das dificuldades, cada passo foi importante para consolidar sua presença no mercado sertanejo.

Hoje, com uma carreira sólida e crescente, Mayke & Rodrigo acumulam sucessos nas plataformas digitais e nas rádios. Entre as principais faixas estão Tentação (em parceria com Hugo & Guilherme), Fi-

cante (Ao Vivo), Murro na Boca e Lugar do Meu Passado (com participação de Murilo Huff). Suas músicas misturam romantismo e autenticidade, com letras que falam de amores reais, encontros e desencontros, o que contribui para uma conexão imediata com o público.

Com influências que vão do sertanejo raiz ao mais moderno, a dupla também carrega elementos de outros estilos da música brasileira. A originalidade é percebida tanto nas composições quanto na performance ao vivo, marcada pela intensidade e pela entrega emocional. Além disso, a presença ativa nas redes sociais tem sido fundamental para consolidar a base de fãs. Mayke & Rodrigo mantêm uma comunicação direta com o público, compartilhando bastidores, conquistas e momentos do dia a dia.

As parcerias com outros artistas também são um capítulo à parte. Ao longo dos anos, a dupla colaborou com diversos nomes do sertanejo, fortalecendo sua presença em festivais e eventos importantes em todo o país. As colaborações não apenas ampliaram o alcance da música da dupla, como também mostraram sua versatilidade artística.

Atualmente, os cantores trabalham em novos projetos, incluindo músicas inéditas e um possível DVD. Os shows continuam acontecendo com frequência, e a agenda inclui apresentações em importantes palcos do sertanejo. A proposta é continuar levando emoção e verdade ao público, com o compromisso de representar sua origem e trajetória por meio da música. **(Especial para O Hoje)**



Reprodução/Istock



O domingo de Páscoa não é, oficialmente, um feriado nacional

# Entenda a origem e as regras por trás da data da páscoa

A Páscoa pode acontecer, a cada ano, entre os dias 22 de março e 25 de abril

Leticia Marielle

A definição da data da Páscoa, momento em que os cristãos celebram a ressurreição de Jesus Cristo, remonta ao século IV, mais precisamente ao ano de 325, durante o Concílio de Niceia. Foi nesse encontro que a Igreja Católica estabeleceu um critério unificado para a celebração da data. A decisão tomada naquele contexto determinou que a Páscoa seria comemorada no primeiro domingo após a primeira lua cheia que ocorresse depois do equinócio de primavera no Hemisfério Norte e, consequentemente, do outono no Hemisfério Sul.

Por ser uma data móvel, a Páscoa pode acontecer, a cada ano, entre os dias 22 de março e 25 de abril. Em 2024, por exemplo, ela será celebrada no dia 31 de março. Essa definição impacta diretamente outros eventos do calendário cristão, como o carnaval, já que a Quarta-feira de Cinzas, que marca o início da Quaresma, um período de 40 dias de preparação para a Semana Santa, ocorre no dia seguinte ao encerramento do carnaval.

Embora a Páscoa movimente o comércio com a venda de chocolates e seja marcada por cerimônias religiosas, o domingo de Páscoa não é, oficialmente, um feriado nacional. O feriado reconhecido é a sexta-feira anterior, conhecida como Sexta-feira Santa ou Sexta-feira da Paixão, que, em 2024, cairá no dia 29 de março. Já a Quinta-feira Santa, que na tradição católica marca o início do Tríduo Pascal — momento em que se celebra a última ceia e a prisão de Cristo —, não tem status de feriado nacional. No entanto, pode

ser considerada feriado municipal, caso haja lei local que assim determine, ou ponto facultativo por decisão de governadores ou prefeitos.

No setor público, é comum que a Quinta-feira Santa seja decretada como ponto facultativo, o que significa que o funcionamento dos serviços dependerá da decisão de cada órgão. Já no setor privado, cabe aos empregadores decidir se haverá expediente. Quando a empresa opta por conceder folga nesse dia, é necessário definir claramente as formas de compensação — ou a ausência dela. Isso pode ocorrer por meio de banco de horas, no qual o trabalhador compensa posteriormente o tempo não trabalhado, ou por meio da realização de horas extras, respeitando o limite legal de até duas horas diárias. Se ultrapassado esse limite, o excedente deverá ser pago com adicional mínimo de 50%.

É fundamental que essa compensação seja previamente acordada, com ciência clara por parte do trabalhador. Caso a empresa conceda a folga sem definir compensação, o colaborador não poderá ter o valor descontado nem ser obrigado a repor as horas futuramente.

Por outro lado, os profissionais que atuam durante o feriado têm direito a uma remuneração diferenciada. Isso pode ser feito com o pagamento em dobro das horas trabalhadas ou com a concessão de uma folga compensatória em outro momento. A forma de compensação varia de acordo com o que está previsto em convenções coletivas ou acordos individuais de trabalho. **(Especial para O Hoje)**

## LIVRARIA

# Romance clássico de Josué Montello completa 50 anos e ganha edição em quadrinhos

Adaptação roteirizada pelo historiador e roteirista Iramir Araujo homenageia maranhense imortal da Academia de Letras

Publicado pela primeira vez em 1975, o romance Os tambores de São Luís, de Josué Montello, chega aos cinquenta anos como um clássico da literatura brasileira e uma narrativa épica com momentos marcantes da luta por liberdade da população negra escravizada. O livro agora ganha nova roupagem como uma adaptação em quadrinhos, com roteiro do historiador e roteirista Iramir Araujo, e arte de Rom Freire e Ronilson Freire.

A obra acompanha a trajetória de vida e luta de Damião, desde a infância. Vivendo em um quilombo fundado por seu pai, o rapaz e a família se veem escravizados com a destruição da comunidade. Damião consegue escapar para a capital para, com ajuda do bispo Dom Manuel, tornar-se padre em São Luís. Ele se dedica ao seminário, mas é impedido de ser ordenado por ser negro.

Apesar de seu vasto conhecimento adquirido no Seminário, enfrenta dificuldades para arrumar emprego por conta do racismo, mas figuras de liderança da população negra local, como Dona Santinha, o ajudam a se tornar um professor e advogado de prestígio. Toda a jornada é lembrada em uma noite, enquanto Damião, já idoso, retorna para casa a tempo de ver o nascimento de seu trineto. A trama ficcional é atravessada por acontecimentos históricos de São Luís e do Maranhão nos séculos XIX e XX, como a revolta da Balaiada, além de menções a figuras reais como o poeta Gonçalves Dias, a Princesa Isabel e a temida senhora de escravos Ana Jansen.

A partir da pesquisa histórica extensa e visitas aos

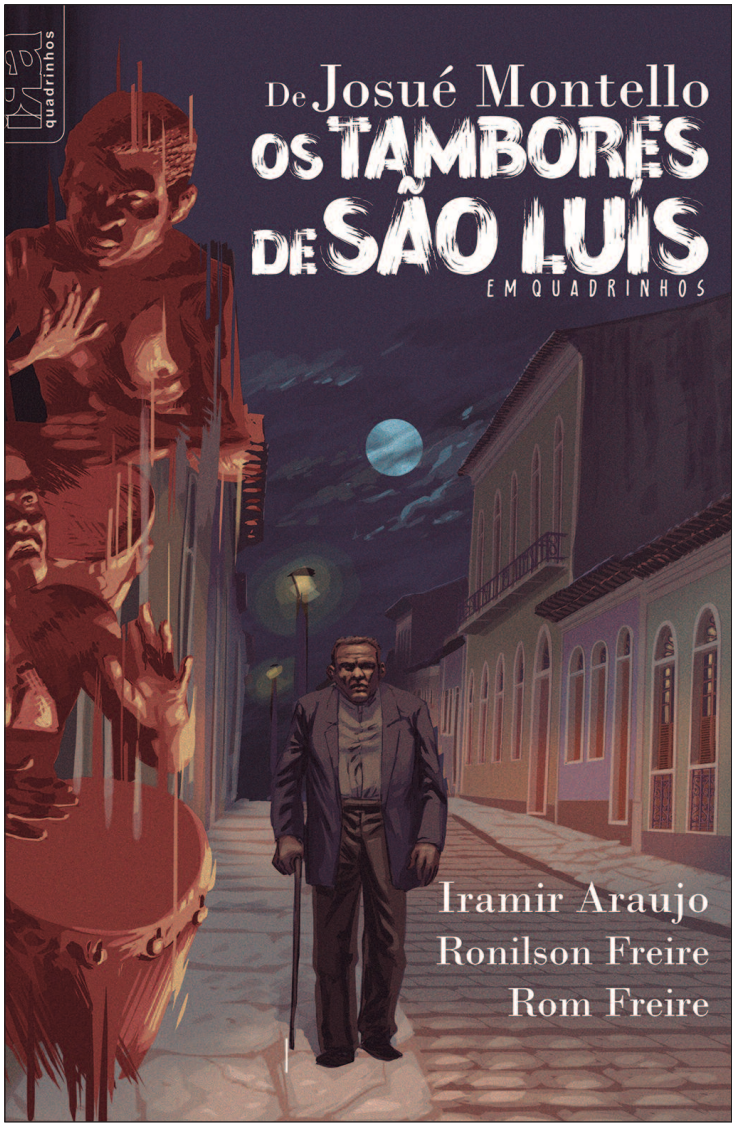

locais reais, as quase 500 páginas do romance são recontadas pelo roteiro de Iramir Araujo e o desenho dos artistas Ronilson Freire, que representa a infância, juventude e vida adulta de Damião, e Rom Freire, responsável pela velhice do protagonista. Com seus respectivos estilos e nuances, os traços dos desenhistas se complementam por meio da reconstrução arquitetônica, do vestuário e mobiliário da época. Com esse quadrinho, o trio repete a parceria realizada em Úrsula, de Maria Firmina dos Reis, Balaiada – A guerra do Maranhão, Ajurujuba – a fundação de São Luís e Além das Lendas, que também ex-

ploravam a história e cultura do estado.

### O autor

Iramir Alves Araujo, nasceu em São Luís, no Maranhão, em 1962. Historiador, mestre em História pela Universidade Federal do Maranhão, artista gráfico e roteirista, foi colaborador do jornal O Estado do Maranhão, onde publicou tiras diárias e manteve por vários anos, aos domingos, uma página sobre quadrinhos.

É autor de histórias em quadrinhos para fins educacionais e sociais, como Gatos pingados e Os viajantes do pão do tempo. **(Especial para O Hoje)**

*Apesar de seu vasto conhecimento adquirido no Seminário, enfrenta dificuldades para arrumar emprego por conta do racismo*



## RESUMO DE NOVELAS

### Gênesis

Kaires tem dois encontros inesperados na cidade. Sheshi implora pelo perdão de Kamasha. José tem um impasse com Asenate. Neferíades tenta sobreviver nas ruas. José recebe uma notícia emocionante. Judá sofre com mais uma importante perda. Três anos depois, José brinca com os filhos. Judá se interessa por Tamar.

### Garota do Momento

Madalena e João levam Doralice para o hospital. Cacá revela

a Ruth que Violeta tirou seu filho à força. Osmar e Joyce ficam juntos. Ruth conta sobre sua visita a Cacá para Marco. O médico conversa com Madalena, Tati e Osmar sobre o estado de Doralice. Rodolfo convida Gigi para ir com ele até o haras. Roxelle muda seu comportamento diante de Gerson. Sebastian tenta tirar satisfações com Joyce sobre Osmar e leva um fora. Alberto fica com Doralice no hospital.

### Volta por Cima

Madalena e João levam Do-

ralice para o hospital. Cacá revela a Ruth que Violeta tirou seu filho à força. Osmar e Joyce ficam juntos. Ruth conta sobre sua visita a Cacá para Marco. O médico conversa com Madalena, Tati e Osmar sobre o estado de Doralice. Rodolfo convida Gigi para ir com ele até o haras. Roxelle muda seu comportamento diante de Gerson. Sebastian tenta tirar satisfações com Joyce sobre Osmar e leva um fora. Alberto fica com Doralice no hospital.

### A Caverna Encantada

Elisa consegue revalidar na prefeitura as normas que antes não eram válidas, como a proibição de professores namorarem e a possibilidade de alunos fazerem uma prova de bolsa para estudar. Thomas diz a Cristina que o beijo entre eles não foi nada demais e que continuam amigos. Cristina pensa que Thomas não gosta dela. Felipe pede para Norma passar o título de "melhor aluno" para Lavínia. Fafá descobre que sua joia vale milhões.

### Vale Tudo

César confirma que roubou Maria de Fátima. Raquel vende sanduíches na praia. Tiago reclama de Marco Aurélio com Helena. Luciano descobre que Ivan conseguiu as planilhas da área financeira da empresa. Maria de Fátima sente inveja de Solange e Afonso. Rubinho conta a Ivan que foi convidado para trabalhar em Nova Iorque. Ivan comenta com a família que pode descobrir um sistema de corrupção dentro da TCA.



AGENDA

CULTURAL

EVENTOS

A cidade de Goiás se prepara para celebrar os 280 anos da Semana Santa com fé

O evento religioso e cultural é um dos mais antigos do Brasil e promete, mais uma vez, unir fé, história e comunidade em uma programação repleta de beleza e espiritualidade. As missas, procissões, concertos e apresentações culturais celebram esses quase três séculos de devoção ininterrupta. Na Cidade de Goiás, um dos marcos do evento é a Procissão do Fogaréu, marcada para às 23 horas e 59 minutos do dia 16 de abril. Entrada gratuita. Quando: Quarta-feira (16). Onde: saída da porta do Museu de Arte Sacra da Boa Morte. Horário: 23h59.

Cine Goiás Itinerante leva sessões gratuitas a escolas de Nova Crixás

Entre os dias 14 e 16 de abril, o projeto Cine Goiás Itinerante promove sessões gratuitas de cinema em Nova Crixás, com exhibições dos “Curtas Animados do Fica” em escolas municipais. A iniciativa do Governo de Goiás, por meio da Secretaria de Estado da Cultura, também inclui oficinas de

Divulgação



A Procissão do Fogaréu, está marcada para às 23 horas e 59 minutos do dia 16 de abril

audiovisual com foco ambiental voltadas para alunos da rede pública e comunidades em situação de vulnerabilidade. As exhibições serão realizadas nos períodos matutino e vespertino. Quando: 14 a 16 de abril. Onde: Escolas municipais de Nova Crixás. Horário: Sessões pela manhã e à tarde. Entrada gratuita.

Exposição “Corpo Casa” é prorrogada até 26 de abril

Com cerca de 500 visitantes registrados, a exposição “Corpo Casa”, em car-

taz na Sala Sebastião Barbosa da Vila Cultural Cora Coralina, foi prorrogada até o dia 26 de abril. A coletiva provoca reflexões sobre a presença das mulheres nas artes e na sociedade, com obras em pintura, gravura, performance e vídeo. A entrada é gratuita e a visitaçao pode ser feita de segunda a sábado, das 9h às 16h. Quando: até 26 de abril. Onde: Vila Cultural Cora Coralina (Sala Sebastião Barbosa), Goiânia-GO. Horário: segunda a sábado, das 9h às 16h. Entrada gratuita.

Exposições de Chico Silva e seguem em cartaz

O Centro Cultural Octo Marques exibe até o dia 4 de maio as exposições individuais “Quando a Carne se Faz Chama”, de Chico Silva, e “O Chão Também é Estrela”, de Ricarjones. Com entrada gratuita, o espaço funciona diariamente, das 9h às 16h, e permite a entrada de animais de estimação encoleirados. Quando: até 4 de maio. Onde: Octo Marques. Horário: funciona diariamente, das 9h às 16h. Entrada gratuita.

Infecção fúngica atinge a boca e pode indicar baixa imunidade

A candidíase oral, popularmente chamada de sapinho na boca, é uma infecção causada pelo fungo Candida albicans e se manifesta principalmente por meio de placas esbranquiçadas na língua, gengiva, céu da boca e parte interna das bochechas. O problema, que pode provocar desconforto, dor, alterações no paladar e até dificuldade para se alimentar, precisa ser tratado por um profissional de saúde bucal.

A infecção fúngica é mais frequente em pessoas com o sistema imunológico comprometido, como bebês, idosos ou indivíduos com doenças como diabetes e Aids. O uso prolongado de antibióticos e uma higiene bucal inadequada também estão



O sapinho na boca é um sinal de alerta do corpo que merece atenção e cuidado profissional para evitar complicações

entre os fatores que contribuem para o surgimento da condição. Em bebês, a contaminação pode estar relacionada à má higienização de mamadeiras e chupetas. Além das placas brancas

ou amareladas que lembram leite coalhado, o sapinho pode causar sensação de queimação, boca seca, mau hálito, sangramentos e até sabor metálico. Os sintomas variam conforme a gravida-

de da infecção e a condição de saúde de cada pessoa. O diagnóstico deve ser feito por um dentista, que indicará o tratamento adequado, geralmente com antifúngicos tópicos ou orais.

A prevenção passa por cuidados simples: boa escovação dos dentes, uso de fio dental, dieta equilibrada e não compartilhar objetos de uso pessoal. Para crianças, manter bicos e mamadeiras esterilizados é essencial.

Apesar da existência de receitas caseiras populares, a automedicação pode agravar o quadro. Por isso, especialistas reforçam a importância de buscar orientação profissional ao primeiro sinal da infecção. **(Luana Avelar, especial para O Hoje)**

CELEBRIDADES

Alfonso Herrera presta homenagem ao pai e agradece apoio de amigos e fãs

O ex-RBD Alfonso Herrera agradeceu as demonstrações de amor e apoio após a morte de seu pai, dom Alfonso Eduardo Herrera Castro. O ator dividiu a triste notícia com seus seguidores no dia 5 de abril, mas não deu detalhes. No Instagram, ao compartilhar uma foto do pai, ele escreveu: “Fibra e Juventude. A vida é um pequeno sonho e hoje você acordou para algo muito maior. Eu te adoro, Pai.” Os amigos do RBD foram à seção de comentários para dar suporte a Poncho. “Sinto muito, lembro-me dele com carinho, sempre sorridente e aventureiro... Nós te abraçamos forte, esquilo”, escreveu Dulce Maria.

Preta Gil recebe carinho da sobrinha, Flor, e quadro de saúde comove

No último domingo (13), Bela Gil compartilhou um momento comovente nas redes sociais ao mostrar sua filha, Flor, junto de Preta Gil.

Após polêmica familiar, Mia Goth toma atitude surpreendente

Após ser alvo de críticas públicas da própria família, a atriz Mia Goth resolveu tomar uma atitude concreta em relação a avó, Maria Gladys.

De acordo com o jornal Correio, a artista, conhecida por sua carreira internacional em Hollywood, pagará as passagens de avião para que sua avó, Maria Gladys, viaje até Londres, onde poderá morar com a filha Rachel, mãe de Mia. A informação teve confirmação da família de Maria Gladys, que afirmou que as passagens estarão compradas assim que a atriz estiver com

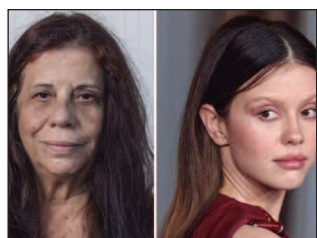

plena condição de saúde para encarar a viagem. Atualmente, Maria Gladys se encontra em Santa Rita do Jacutinga, interior de Minas Gerais. Em situação delicada, tem aparecido nas ruas pedindo dinheiro e comida, o que gerou grande comoção nas redes sociais e acendeu o debate sobre abandono de idosos.

A cantora, que segue em tratamento contra um câncer no intestino, encantou os fãs com o registro familiar, mesmo após nova internação no

início do mês. Com a legenda “Essas duas juntinhas”, Bela revelou a união e acima de tudo o carinho que cercam Preta neste momento delicado.

do. A imagem logo ganhou grande repercussão e recebeu mensagens de apoio, amor e positividade por parte dos seguidores.

Filho de Maíra Cardi se casa em cerimônia marcada por luxo e emoção

O último sábado (12), foi especial para a família de Maíra Cardi. O filho mais velho da influenciadora, Lucas Cardi, de 24 anos, se casou com a atriz e criadora de conteúdo Thuani Todeschini, de 25. A cerimônia aconteceu ao ar livre e reuniu cerca de 100 convidados em um ambiente luxuoso, mas com clima intimista. Os registros do grande dia não demoraram a surgir nas redes sociais. Thuani compartilhou desde os bastidores da escolha do vestido de noiva — cuja cauda enorme mal cabia no carro — até momentos de descontração com as madrinhas antes de subir ao altar. A pequena Sophia Cardi, filha caçula de Maíra com Thiago Nigro, também participou da celebração como dama de honra.

HORÓSCOPO

ÁRIES

(21/3 - 20/4)



Você está mais centrado em si mesmo, focando na sua criatividade e consciência. No entanto, desafios podem surgir ao lidar com grupos e opiniões públicas. Mantenha-se fiel a si mesmo e esteja aberto a enxergar novas perspectivas.

TOURO

(21/4 - 20/5)



É um momento de introspecção e conexão com seus sonhos. Apesar das demandas externas, como carreira e compromissos, busque equilibrar suas emoções para lidar com figuras de autoridade e assumir seu papel no mundo.

GÊMEOS

(21/5 - 20/6)



Sua comunicação está em destaque, com maior segurança para expressar seus pontos de vista. Esteja atento a possíveis conflitos com crenças coletivas e busque expressar o que for real, lapidando suas emoções.

CÂNCER

(21/6 - 21/7)



Você se sente mais seguro em relação ao seu valor próprio. É importante viver a troca e o aprofundamento emocional, mas sem se abandonar no processo. Nutra a si mesmo para ter o que realmente dividir.

LEÃO

(22/7 - 22/8)



A Lua em seu signo traz maior individualidade e sensibilidade. Escute a si mesmo, mas esteja aberto a aprofundar nas relações e parcerias, considerando outros pontos de vista sem se perder de si mesmo.

VIRGEM

(23/8 - 22/9)



A introspecção e a conexão com realidades mais sutis estão em evidência. Questões da vida material, trabalho e saúde também pedem atenção. Lapse suas emoções para transformar os problemas da vida objetiva.

LIBRA

(23/9 - 22/10)



Você busca segurança no senso de unidade com grupos e amizades. No entanto, pode sentir a necessidade de se posicionar de forma diferente dos outros. Equilibre suas emoções para viver o social sendo você por inteiro.

ESCORPIÃO

(23/10 - 21/11)



Um forte senso de dever e compromisso está presente. Reavalie os rumos da carreira e os compromissos assumidos, considerando se são realmente válidos. Atenção à forma como lida emocionalmente com figuras de autoridade.

SAGITÁRIO

(22/11 - 21/12)



A necessidade de buscar novidades e aventuras está em alta. No entanto, mantenha um senso de realidade aprofundado para não ficar apenas na idealização. Discussões sobre crenças pedem mais aprofundamento intelectual.

CAPRICÓRNIO

(22/12 - 20/1)



Busque mais partilha e aprofundamento emocional. Evite ceder no uso de seus recursos pelos outros de forma indiscriminada. Equilibre o dar e receber, aprofundando no seu senso de valor próprio.

AQUÁRIO

(21/1 - 19/2)



Conexões emocionais com parceiros e vida social estão em destaque. Aprofunde em si mesmo para não depender dos outros. Expresse-se por inteiro antes de buscar unidade nas relações.

PEIXES

(20/2 - 20/3)



O trabalho, rotinas e cuidados com a saúde ganham destaque. Entenda a si mesmo profundamente, considerando aspectos emocionais e espirituais. Isso melhorará a qualidade do plano material.



# Clima do outono aumenta casos de doenças respiratórias e alérgicas

Manter o corpo bem hidratado auxilia na proteção das mucosas do nariz e da garganta

Leticia Marielle

Com a mudança das estações, o outono se destaca por trazer alterações climáticas perceptíveis, como a queda na temperatura e a diminuição da umidade do ar. Essas condições tornam o ambiente mais seco e frio, o que pode afetar diretamente a saúde, especialmente de quem já convive com problemas respiratórios, alergias ou doenças reumatológicas. Essa época do ano exige atenção redobrada para evitar que situações comuns se agravem.

As doenças respiratórias tendem a se intensificar nesse período. A combinação de ar frio com baixa umidade causa irritações nas vias aéreas e cria um cenário propício para a propagação de vírus. Por isso, não é raro o aumento de quadros de gripe, resfriado, bronquite, sinusite, asma e crises de tosse alérgica. Além disso, o hábito de permanecer por mais tempo em ambientes fechados e pouco ventilados contribui para a disseminação desses agentes infecciosos e para o acúmulo de alérgenos como poeira, mofo e ácaros.

Outro impacto comum do clima outonal é sentido por pessoas que têm doenças reumatológicas, como artrite reumatoide, osteoartrite e fibromialgia. A queda da temperatura costuma agravar dores nas articulações, gerar rigidez muscular e comprometer a



Reprodução/Istock

Manter a casa limpa é outro ponto essencial para quem quer evitar crises alérgicas

mobilidade. Isso ocorre porque o frio interfere na circulação sanguínea e deixa os músculos mais contraídos. Para aliviar esses sintomas, manter-se aquecido e praticar exercícios leves ou alongamentos regularmente pode ajudar a preservar o conforto físico durante a estação.

Além das questões respiratórias e musculares, o outono também contribui para o aumento de dermatites e conjuntivites alérgicas. O clima seco resseca a pele e as mucosas, incluindo os olhos, o que facilita irritações, coceiras e inflamações. Esses sintomas, embora pareçam menores, podem interferir na qualidade de vida e precisam ser tratados com cuidados adequados, como o uso de hidratantes e colírios específicos, conforme orientação médica.

Diante dessas mudanças, o outono exige uma postura mais preventiva com relação à saúde. Com atenção aos sinais do corpo e pequenas adaptações na rotina, é possível atravessar a estação de forma mais equilibrada e com bem-estar.

Um dos principais aliados nessa época é a vacinação contra a gripe, especialmente indicada para grupos mais vulneráveis, como idosos, gestantes, crianças pequenas e pessoas com doenças crônicas. A imunização anual ajuda a evitar complicações respiratórias graves e reduz as chances de surtos em comunidades e instituições.

Mesmo com a redução da sensação de sede durante o outono e o inverno, a hidratação continua sendo fundamental. Manter o corpo bem hidratado auxilia na proteção

das mucosas do nariz e da garganta, além de preservar a saúde da pele, que tende a ressecar com facilidade em ambientes frios e secos. A hidratação também contribui para o bom funcionamento do organismo como um todo e ajuda na prevenção de infecções.

Outro cuidado importante está relacionado à qualidade do ar dentro de casa. O uso de umidificadores à noite pode melhorar o conforto respiratório, enquanto a ventilação dos ambientes durante o dia é essencial para evitar o acúmulo de ácaros, mofo e vírus. Ambientes abafados e sem circulação de ar favorecem a proliferação de agentes que causam alergias e infecções respiratórias.

A alimentação também exerce um papel decisivo na saúde preventiva. O consumo

regular de frutas, verduras e alimentos ricos em vitaminas antioxidantes, como as vitaminas A, C e E, além do ômega-3, fortalece o sistema imunológico e contribui para a redução de processos inflamatórios no organismo. Uma dieta equilibrada é uma forma eficaz e natural de aumentar a resistência contra doenças típicas da estação.

Manter a casa limpa é outro ponto essencial para quem quer evitar crises alérgicas. Poeira, ácaros e outros alérgenos costumam se acumular em locais como colchões, cortinas, tapetes e estofados. A limpeza frequente desses itens, preferencialmente com panos úmidos, reduz a exposição a esses agentes e melhora a qualidade do ar no ambiente doméstico. **(Especial para O Hoje)**

## CINEMA

### EM CARTAZ

**Operação Vingança** (EUA,2025) Duração: 2h 03min. Direção: James Hawes. Elenco: Rami Malek, Laurence Fishburne, Rachel Brosnahan. Gênero: Drama, Suspense. Cinemark Flamboyant: 15h, 16h20 e 22h05. Moviecom Buriti: 14h10, 16h40, 19h15 e 21h45. Cineflix Aparecida: 16h40, 19h10, 21h40.

**The Chosen Última Ceia** (EUA,2025). Duração: 2h 05min. Diretor: Dallas Jenkins. Elenco: Jonathan Roumie, Shahar Isaac, Paras Patel, Elizabeth Tabish, George Xanthis, Noah James. Cinemark Flamboyant: 13h20, 14h50, 16h30, 17h40, 19h20 e 20h30. Cinemark passeio das Águas: 12h30, 14h45, 16h10, 17h50, 19h. Moviecom Buriti: 14h15, 16h50 e 19h. Cineflix Aparecida:16h50 e 19h30. Kinoplex: 17h30 e 20h.

**Presença** (EUA,2025). Duração: 1h25min. Direção: Steven Soderbergh. Elenco: Lucy Liu, Chris Sullivan, Callina Liang. Gênero: Terror, Suspense. Cinemark Flamboyant: 22h40. Kinoplex:18h20. Cineflix Aparecida:22h.

**Drop: Ameaça Anônima** (EUA,2025) Duração: 1h 40min. Direção: Christopher Landon. Elenco: Meghann Fahy, Brandon Sklenar, Violet Beane. Gê-

Divulgação



Um portal misterioso atrai quatro desajustados para o Overworld, uma terra das maravilhas bizarras

nero: Suspense. Cinemark Flamboyant:22h10. Cinemark passeio das Águas: 11h55, 20h15, 20h50, 21h40 e 21h45. Cineflix Aparecida: 19h e 21h20. Kinoplex: 16h20 e 21h30. Moviecom Buriti:17h40 e 21h50.

**Kaiju No. 8: Missão de Reconhecimento** (JAPAO,2025) Duração: 2h 00min. Direção: Shige-yuki Miya. Elenco: Masaya Fukunishi, Wataru Kato, Asami Seto. Gênero: Ação, Aventura, Animação. Cinemark Flamboyant:13h50 e 19h30. Moviecom Buriti:16h30, 19h, 21h30.

**O Rei dos Reis** (Coreia,2025)

Duração: 1h 45min. Direção: Seong-ho Jang. Elenco: Kenneth Branagh, Uma Thurman, Mark Hamill. Gênero: Animação, Biopic, Histórico. Cinemark passeio das Águas:15h30. Moviecom Buriti:14h20. Cineflix Aparecida: 14h20.

**Código Alarum** (EUA, 2025) Duração: 1h 35min. Direção: Michael Polish. Elenco: Scott Eastwood, Sylvester Stall Policial one, Willa Fitzgerald. Gênero: Ação, Suspense. Cinemark passeio das Águas: 13h50, 22h30.

**Um filme minecraft** (EUA,2025) Duração: 1h 41min.

Direção: Jared Hess. Elenco: Jack Black, Jason Momoa, Danielle Brooks. Gênero: Aventura, Comédia, Família. Moviecom Buriti:14h50, 17h, 18h10, 19h10, 19h40, 20h20 e 21h20. Cinemark Flamboyant: 11h50, 12h50, 13h30,14h10, 15h20, 16h, 16h40, 17h50, 18h30,19h10,20h20, 21h e 21h40. Cinemark passeio das Águas: 12h, 12h50,13h40, 13h50, 14h30, 15h10, 15h20, 16h, 16h10, 16h40, 17h20, 18h, 18h40, 19h20, 20h, 20h40, 21h30 e 22h20. Cineflix Aparecida: 14h30, 14h50, 15h20, 17h10, 17h30, 19h20, 19h40, 21h30. Kinoplex: 14h, 15h,

15h40, 17h10, 17h50, 18h20, 19h20, 20h, 20h30.

**Câncer com ascendente em virgem** (BRA,2025) Duração: 1h 40min. Direção: Rosane Svartman. Elenco: Suzana Pires, Marieta Severo, Nathália Costa. Gênero: Comédia, dramática. Moviecom Buriti: 17h15 e 21h30.

**Resgate implacável** (EUA,2025). Duração: 1h 56min. Direção: David Ayer. Elenco: Jason Statham, David Harbour, Michael Peña. Gênero: Ação, Suspense. Moviecom Buriti: 21h40. Cinemark passeio das Águas:13h30, 14h e 22h. Cineflix Aparecida: 21h50.

**Branca de Neve** (EUA, 2025). Duração: 1h49min. Direção: Marc Webb. Elenco: Rachel Zegler, Gal Gadot, Andrew Burnap. Gênero: Aventura, Fantasia, Comédia Musical. Cinemark Flamboyant: 13h10, 15h45, 18h45, 21h20. Cinemark passeio das Águas: 13h10,14h10, 15h45, 18h20, 21h. Moviecom Buriti:15h30 e 19h20. Cineflix Aparecida: 14h10, 16h30. Kinoplex: 15h10.

**Vitória** (BRA, 2025). Duração: 1h e 52min. Direção: Andrucha Waddington. Elenco: Fernanda Montenegro, Silvio Guindane, Jeniffer Dias. Gênero: Policial e drama. Cinemark Flamboyant: 12h10.



# Negócios



Fotos: Divulgação

Ovo de Páscoa de Pequi em Brasília

## Ovo de sushi, torresmo e cuscuz: criatividade marca a Páscoa de 2025

Produtos diferentes conquistam consumidores e fortalecem vendas de confeitadores e pequenos empreendedores

Otávio Augusto

Na Páscoa de 2025, o chocolate continua protagonista nas celebrações brasileiras. Mas, além da tradição, o que chama a atenção do mercado é a criatividade dos empreendedores, que transformam receitas populares e até pratos salgados em versões ousadas do ovo de Páscoa. Em um cenário de inflação nos preços do cacau e elevação dos custos de produção, muitos negócios apostam na inovação como estratégia para atrair clientes e driblar a concorrência acirrada. O resultado é um mercado diversificado, com produtos que vão do sushi ao pão de queijo, passando por cuca alemã, pudim, empada e até açaí.

Oportunidade de negócio com foco na personalização

A personalização e a regionalização dos ovos de Páscoa se mostram estratégias lucrativas para pequenos e médios empreendedores. Em Jaboatão dos Guararapes (PE), a confeitaria Marina Lima criou um ovo salgado com casca de cuscuz recheada com charque, requeijão e queijo coalho. A receita viralizou nas redes sociais e atraiu encomendas de várias



regiões do país. Já em Joinville (SC), Larissa Morini decidiu apostar no ovo de cuca, bolo típico do Sul do Brasil. A casca leva massa de cuca, e os recheios variam entre sabores como maracujá, ninho com nutella e ferrero rocher.

Esses produtos personalizados valorizam ingredientes locais e alcançam consumidores em busca de exclusividade. O sucesso das receitas é impulsionado pelas redes sociais, que funcionam como vitrine para os negócios e estimulam a compra por impulso, principalmente nas semanas que antecedem a Páscoa.

**Alta dos preços favorece alternativas**

Dados da Fundação Instituto de Pesquisas Econômicas (Fipe) mostram que o preço dos ovos de Páscoa subiu 9,52% em 2025, em comparação com o ano anterior. No acumulado dos últimos três anos, a alta chega a 43%. Esse aumento é consequência da escassez de cacau no mercado internacional, causada por problemas climáticos nos principais países produtores, como Gana e Costa do Marfim. O preço da tonelada do insumo atingiu, no início do ano, o valor recorde de US\$ 12.931 na Bolsa de Nova York.

O encarecimento do chocolate também impulsionou a procura por produtos alternativos. Ovos de Páscoa recheados com doces típicos, sobremesas e até pratos salgados se tornaram opções viáveis para os consumidores que buscam novidades com preços mais competitivos. Isso abriu espaço para confeitadores artesanais e pequenas empresas inovarem com produtos diferenciados, aproveitando o momento para alavancar os lucros.

**Produtos salgados ganham espaço**

O destaque das opções salgadas nesta Páscoa é o ovo de sushi, cuja “casca” é feita com arroz japonês empanado e frito, recheado com salmão, camarão ou peixe branco. A invenção agrada paladares refinados e aparece como uma alternativa curiosa ao tradicional chocolate.

Outras versões salgadas incluem o ovo de empada, o de coxinha e até o de pão de queijo. Em Santa Catarina, uma empresa especializada em produtos suínos lançou um ovo com casca de chocolate e recheio de torresmo. Esses lançamentos indicam um novo perfil de consumo, mais aberto a experiências gastronômicas e à mistura de sabores.

**Segmento vegano**

A tendência de alimentação saudável também tem seu espaço no mercado pascal. A confeitaria Thais Góis desen-

volveu uma linha de ovos sem glúten, sem lactose, veganos, sem açúcar refinado e com ingredientes naturais. Entre os recheios estão pistache, avelã, gianduia e caramelo salgado. O Ovo Royale, pintado à mão e com acabamento artístico, se posiciona como uma opção premium para quem busca um doce sofisticado e alinhado a restrições alimentares.

O segmento de ovos saudáveis se beneficia da maior consciência do consumidor e da valorização de produtos artesanais e sustentáveis. As margens de lucro tendem a ser maiores nesse nicho, sobretudo devido ao apelo estético e à percepção de exclusividade.

**Consumidores estão mais atentos aos preços**

Mesmo com a criatividade em alta, o fator preço continua sendo decisivo na hora da compra. Pesquisa do Procon Goiânia mostra que o valor de um mesmo produto pode variar até 122% em diferentes estabelecimentos. Um ovo Sonho de Valsa de 277g, por exemplo, foi encontrado entre R\$ 44,99 e R\$ 99,90. O órgão recomenda que o consumidor compare preços e verifique atentamente peso, validade e condições do produto.

Ainda segundo o Procon, se o consumidor optar sempre pelos menores preços encontrados, é possível economizar até R\$ 225,82 na compra de uma seleção de 31 produtos. **(Especial para O Hoje)**





Metrobus Transporte Coletivo S.A.									
Demonstrações contábeis de acordo com as práticas contábeis adotadas no Brasil em 31 de dezembro de 2024									
CPF/CNPJ 02.392.459/0001-03									
Metrobus Transporte Coletivo S/A									
Balanco Patrimonial em 31 de dezembro									
Em Reais Mil									
Notas explicativas		2024	2023		Notas explicativas	2024	2023		
<b>Ativo</b>					<b>Passivo e patrimônio líquido</b>				
<b>Circulante</b>					<b>Circulante</b>				
Caixa e equivalentes de caixa	3	5.148	852		Fornecedores	10	870	159	
Contas a receber	4	12.765	12.717		Salários e encargos sociais	11	5.028	5.127	
Estoque	5	8.050	4.715		Impostos e contribuições a recolher	12	196	506	
Adiantamentos	6	541	537		Contas a pagar	13	6.342	4.948	
Impostos a recuperar	7	293	110						
		26.796	18.931			12.436	10.740		
<b>Não circulante</b>					<b>Não circulante</b>				
Realizável a longo prazo					Provisão para contingências	14	15.506	19.513	
Depósitos judiciais	8	2.961	7.650		Impostos e contribuições a recolher	15	6.539	6.692	
					Contas a Pagar	16	2.087	-	
		2.961	7.650			24.132	26.205		
Investimentos		51	51		<b>Patrimônio líquido</b>				
Imobilizado	9	15.517	21.035		Capital social (a)	18	221.702	221.702	
					Reservas de lucros		86	86	
		15.568	21.086		Reservas de reavaliação		6.572	6.655	
					Prejuízos acumulados		(219.602)	(217.721)	
							8.758	10.722	
<b>Total do ativo</b>		<b>45.326</b>	<b>47.667</b>		<b>Total do passivo e patrimônio líquido</b>		<b>45.326</b>	<b>47.667</b>	
As notas explicativas da administração são parte integrante das demonstrações contábeis									

Demonstrações do Resultado Exercícios findos em 31 de dezembro Em Reais Mil				
Composição das Contas de Resultados	Notas explicativas	2024	2023	Variação
<b>Receita líquida de vendas de serviços</b>				
Transporte operacional	17-a	44.732	59.988	(15.256)
Permissórios	(a1)	877	1.463	(586)
Receita de subvenção - Econômica	(a2)	57.126	15.296	41.831
Deduções de vendas de serviços		(699)	(1299)	601
Outras		290	115	174
		102.326	75.563	26.763
<b>Receita líquida de vendas de serviços</b>				
Custo dos serviços prestados	17-b	(73.627)	(76.754)	3.127
<b>Lucro bruto</b>		<b>28.699</b>	<b>(3.191)</b>	<b>25.508</b>
<b>Receitas e despesas operacionais</b>				
Despesas administrativas	17-b2	(17.026)	(12.629)	4.397
Causas cíveis, trabalhistas e tributárias		(13.116)	(3.762)	9.354
Outras receitas e despesas operacionais		(29.984)	(19.273)	10.711
		(1.285)	16.082	14.797
<b>Lucro/prejuízo operacional</b>				
<b>Resultado financeiro</b>	17-b3			
Despesas financeiras		(536)	(794)	258
Receitas financeiras		1.293	1.792	499
		757	998	241
<b>Receitas/despesas não operacionais</b>				
Despesas Pessoal a disposição	19-a	(27.202)	(11.500)	(15.702)
Alienação de Bens (Prejuízo Venda de Imobilizado)	19-b	(1.554)	(6.480)	(4.926)
Receita de subvenção pessoal a disposição	19-c	27.320	8.655	18.665
		(1.436)	(9.325)	7.889
		(1.964)	7.755	7.791
<b>Resultado antes do imposto de renda e da contribuição social</b>				
Imposto de Renda e Contribuição Social				
<b>Lucro/(Prejuízo) líquido do exercício</b>		<b>(1.964)</b>	<b>7.755</b>	<b>7.791</b>
As notas explicativas da administração são parte integrante das demonstrações contábeis				

Demonstração do resultado abrangente Em Reais Mil		
	2024	2023
Lucro/Prejuízo do exercício	(1.964)	7.755
Realização da reserva de reavaliação	83	83
<b>Resultado abrangente total</b>	<b>(1.881)</b>	<b>7.838</b>
As notas explicativas da administração são parte integrante das demonstrações contábeis		

Demonstrações das mutações do patrimônio líquido Em Reais Mil						
Capital social						
Subscrito	A integralizar	Reserva de lucros	Reserva de reavaliação	L / P acumulados	Lucro do exercício	Total
<b>Em 31 de dezembro de 2021</b>						
Reversão do capital a integralizar	-	-	86	(228.406)	-	203
Realização da reserva de reavaliação	-	-	(83)	83	-	-
Prejuízo líquido do exercício	-	-	-	2.764	-	2.764
<b>Em 31 de dezembro de 2022</b>						
Realização da reserva de reavaliação	-	-	6.737	(225.559)	-	2.967
Lucro líquido do exercício	-	-	(83)	83	-	-
	-	-	-	-	7.755	7.755
	-	-	-	7.755	(7.755)	-
<b>Em 31 de dezembro de 2023</b>						
Realização da reserva de reavaliação	0	-	6.654	(217.721)	-	10.722
Lucro líquido do exercício	-	-	(83)	83	-	-
	-	-	-	(1.964)	-	(1.964)
<b>Em 31 de dezembro de 2024</b>						
	-	-	-	(219.602)	-	8.758
As notas explicativas da administração são parte integrante das demonstrações contábeis						

**Notas explicativas da administração às demonstrações contábeis em 31 de Dezembro de 2024**  
Em milhares de reais, exceto quando indicado de outra forma

**1. Informações gerais**  
A Metrobus Transporte Coletivo S.A. Constituída em 29 de dezembro de 1997, é uma empresa de economia mista, que tem como objeto social a prestação de serviços de transporte coletivo de passageiros no município de Goiânia, mediante contrato de concessão.

Em 20 de abril de 2011, foi celebrado entre a Companhia Metropolitana de Transporte Coletivo – CMTC e a Metrobus Transporte Coletivo S.A. novo contrato de concessão dos serviços de transporte coletivo de passageiros correspondente ao lote nº 01 do sistema integrado de transporte da Rede Metropolitana de Transporte Coletivo (SIT-RMTC). O prazo do referido contrato é de 20 anos contados da data de sua assinatura.

Em 06 de agosto de 2014, foi celebrado entre as Empresas Metrobus Transporte Coletivo S.A., Rápido Araguaia Ltda., Vição Reunida Ltda., Cooperativa de Transporte do Estado de Goiás, com intervenção do Consórcio da Rede Metropolitana de Transporte Coletivos da Grande Goiânia- Consórcio RMTCC, e Sindicato das Empresas de Transporte Urbano de Passageiros de Goiânia – Setransp, instrumento de Acordo Operacional “Subsistema Anhangueira”, para extensão dos serviços da linha estrutural do Eixo Anhangueira, pela Metrobus Transporte Coletivo S.A., alcançando o perímetro urbano dos municípios de Trindade, Goiânia, e Senador Canedo. O prazo de vigência do referido acordo é de mesmo período de vigência do contrato de concessão dos serviços de transporte coletivo de passageiros mencionado no parágrafo precedente, e o rateio da receita tarifária do Subsistema Anhangueira previsto no item 8.4 do Acordo Operacional será na mesma proporção do quantitativo de alocação de frota para prestação dos serviços: 75,00 % para a Metrobus Transporte Coletivo S/A, 12,50% para a Empresa Rápido Araguaia Ltda., 10,38 % para a Empresa Vição Reunidas Ltda., e 2,12 % para a Cooperativa de Transporte do Estado de Goiás.

Em 14 de outubro de 2014, a Carta Conjunta nº EA-009/2014, suspende o critério de rateio definido no item 8.4 do Acordo Operacional de 06 de agosto de 2014, e institui a novo critério de rateio que passa a ser com base na receita média de cada concessionária, calculada com base nos últimos 06 meses, obedecendo aos seguintes percentuais: 47,30 % para a Metrobus Transporte Coletivo S/A, 26,35 % para a Empresa Rápido Araguaia Ltda., 14,12 % para a Empresa Vição Reunidas Ltda., 8,50 % para a Cooperativa de Transporte do Estado de Goiás, e 3,73 % para a Empresa HP Transportes Ltda.

Em janeiro de 2016, a Companhia passou a integrar ao Consórcio da Rede Metropolitana de Transportes Coletivos – Redemob para de forma conjunta e compartilhada a: i) prestar os serviços de provimento, manutenção e operação de uma central de controle operacional, ii) prestar serviços de provimento manutenção e operação dos serviços de informação metropolitana, e iii) prestar serviços administração, operação, manutenção, limpeza, segurança e exploração comercial dos terminais de integração. Em 2018 a Companhia participou com os seguintes percentuais sobre as receitas de despesas geradas pelo Consórcio: i) 27,31 % (janeiro a agosto), 35,02 % (setembro a novembro) e 7 % (dezembro). Conforme proposta de Deliberação nº 04/2018 de 19/10/2018 da RedeMob Consórcio, a partir de dezembro 2018 o modelo de rateio de despesas de “custo do consórcio” foi alterado pelo modelo de custo consolidado do Sitpass e Consórcio no percentual de 15 % (Sitpass 8 % e consórcio 7 %) sobre o montante da receita operacional bruta de cada concessionária RMTCC, vinculada a RedeMob Consórcio. A partir de 2020, conforme Proposta de Deliberação (PDN) 006/2019 da RedeMob Consórcio ficou deliberado o custeio de 14 % (Sitpass 8 % e consórcio 6 %), sobre valor atribuído a Metrobus do SMA.

No decorrer do exercício de 2024, com a assinatura entre a CMTC (Companhia Metropolitana de Transporte Coletivo), o SET (Sindicato das Empresas), a Redemob Consórcio e as concessionárias, do 2º Termo Aditivo ao acordo do SMA, que institui também o SMB (Sistema BRT – Operação conjunta entre as concessionárias), a estatal Metrôbus, na partição de receitas, passou a receber o percentual de 31,9711% e não mais os 50 % das linhas intermédias.

Para manutenção das atividades da companhia o acionista majoritário “Governo do Estado de Goiás” através da Lei de Subvenção 20.733 de 17 de janeiro de 2020, e alterada pela Lei 20.818 de 27 de julho de 2020, aprovou para a Metrobus o montante de R\$ 18.700.000,00 (Dezoito milhões e setecentos mil reais). As subvenções econômicas autorizadas destinam-se à cobertura dos déficit de manutenção das estações mencionadas, consoante art. 18 da Lei federal nº 4.320, de 17 de março de 1964. Conforme valor aprovado de subvenção, e por conta da pandemia a empresa recebeu durante o ano de 2020 do acionista Estado de Goiás o montante de R\$ 17.400.000,00 (Dezessete milhões e quatrocentos mil reais).

Em 2021 a Companhia recebeu R\$ 39.772.822,54 (Trinta e Nove milhões e Setecentos e Setenta e Dois Mil, Oitocentos e Vinte e Dois Reais e Cinquenta e Quatro Centavos).

Em 2022 a Companhia recebeu R\$ 38.067.445,15 (Trinta e Oito milhões, Sessenta e Sete Mil, Quatrocentos e Quarenta e Cinco Reais e Quinze Centavos).

Em 2023 a Companhia recebeu R\$ 42.534.334,67 (Quarenta e Dois milhões, Quinhentos Trinta Quatro Mil, Trezentos e Trinta e Seis Reais e Sessenta e Sete Centavos), contendo em 12/2015 (CONTA CUTE - CONTA ÚNICA DO TESOURO ESTADUAL), a Estatal devolveu ao caixa do Estadual por força da Lei o montante de R\$ 18.583.316,04 (Dezoito milhões Quinhentos e Oitenta e Três Mil, e Trezentos e Dezeis Reais e Quatro Centavos, ficando o valor líquido no exercício de R\$ 23.951.018,63 (Vinte e Três milhões, Novecentos e Cinquenta e Um Mil, Dezoito Reais e Sessenta e Três Centavos).

Em 2024 a Companhia recebeu R\$ 34.446.717,30 (Oitenta e Quatro milhões, Quatrocentos e Quarenta e Seis Mil, Setecentos e Dezesesse Reais e Trinta Centavos) conforme e Lei Complementar 121/2015 (CONTA CUTE - CONTA ÚNICA DO TESOURO ESTADUAL).

**2. Resumo das principais políticas contábeis**  
As principais políticas contábeis aplicadas na elaboração das demonstrações contábeis estão definidas abaixo. As políticas contábeis vêm sendo aplicadas de modo consistente em todos os exercícios apresentados, salvo disposição em contrário.

**2.1 Base de preparação e apresentação das demonstrações contábeis**  
As demonstrações contábeis foram preparadas considerando o custo histórico como base de valor, exceto para os ativos financeiros, que quando aplicável, são mensurados ao valor justo por meio do resultado. A preparação de demonstrações contábeis requer o uso de certas estimativas contábeis críticas e também o exercício de julgamento por parte da administração no processo de aplicação das políticas contábeis da Companhia.

Estimativas e premissas são revisadas de uma maneira contínua. Revisões com relação a estimativas contábeis são reconhecidas no período em que as estimativas são revisadas e em quaisquer períodos futuros afetados.

As informações sobre incertezas, premissas e estimativas que possuem um risco de resultar em ajuste material dentro do próximo exercício financeiro estão incluídas nas seguintes notas explicativas:  
Nota Explicativa nº 4 - Perdas Estimadas em Créditos de Liquidação Duvidosa  
Nota Explicativa nº 9 - Vida útil do imobilizado.  
Nota Explicativa nº 14 - Provisão para contingências riscos cíveis e trabalhistas.

As demonstrações contábeis da Metrobus Transporte Coletivo S/A foram aprovadas pela Administração em 08/04/2025, as quais contemplam os eventos subsequentes ocorridos após a data de encerramento de 31 de dezembro de 2024.

**Demonstrações contábeis**  
As demonstrações contábeis foram preparadas e estão sendo apresentadas conforme práticas contábeis adotadas no Brasil, com base na contabilidade operacional, que pressupõe que a Companhia conseguirá suprir a deficiência de capital de giro e obter, com base em uma expectativa razoável, a reestruturação operacional, administrativa e financeira da Companhia.

**Pronunciamentos novos e revisados**  
Não há novos pronunciamentos ou interpretações do CPC’s/IFRS vigentes que poderiam determinar um impacto significativo nas demonstrações contábeis da Companhia.

**2.2 Caixa e equivalentes de caixa**  
Caixa e equivalente de caixa incluem o caixa e depósitos bancários.

**2.3 Ativos financeiros**  
**2.3.1 Classificação**  
A Companhia classifica seus ativos financeiros no reconhecimento inicial, sob as seguintes categorias: mensurados ao valor justo por meio do resultado, empréstimos e recebíveis e disponíveis para venda. A classificação depende da finalidade para a qual os ativos financeiros foram adquiridos.

**Empréstimos e recebíveis**  
Os empréstimos e os recebíveis são ativos financeiros não derivativos com pagamentos fixos ou determináveis, não cotados em um mercado ativo. São incluídos como ativo circulante, exceto aqueles com prazo de vencimento superior a 12 meses, e após a data do balanço são classificados como ativos não circulantes. Os empréstimos e recebíveis da Companhia compreendem: contas a receber, demais a receber, caixa e equivalentes de caixa.

**2.3.2 Reconhecimento e mensuração**  
As compras e as vendas regulares de ativos financeiros são reconhecidas na data da negociação. Os investimentos são inicialmente reconhecidos pelo valor justo, acrescidos dos custos das transações para todos os ativos financeiros não classificados como ao valor justo por meio do resultado. E os custos das transações são debitados à demonstração do resultado.

Os ativos financeiros são baixados quando os direitos de receber fluxos de caixa de investimentos tenham vencido ou tenham sido transferidos, neste último caso, desde que a Companhia tenha transferido, significativamente, todos os riscos e os benefícios de propriedade. Os ativos financeiros mensurados ao valor justo através do resultado, são subsequentemente contabilizados pelo valor justo. Os empréstimos e recebíveis são contabilizados pelo custo a amortizado, usando o método a taxa efetiva de juros.

Os ganhos e perdas decorrentes de variações no valor justo, de ativos financeiros mensurados ao valor justo através do resultado, são apresentados na demonstração do resultado em despesas financeiras, no período em que ocorrem. Na data base dos balanços não foram apurados ajustes em decorrência da aplicação das normas contábeis.

Os juros calculados pelo método da taxa efetiva são reconhecidos na demonstração do resultado como parte de receitas financeiras.

**2.4 Contas a receber**  
As contas a receber são deduzidas da provisão para créditos de liquidação duvidosa, quando aplicável. A provisão para créditos de liquidação duvidosa é estabelecida quando existe uma evidência objetiva de que a Companhia não será capaz de cobrar todos os valores devidos por seus clientes. Tal avaliação é baseada na análise individualizada, considerando a sua capacidade de pagamento, as garantias oferecidas e a avaliação de advogados. O valor da provisão é a diferença entre o valor contábil e o valor recuperável.

**2.5 Estoques**  
Os estoques são avaliados e demonstrados ao custo médio das compras, inferiores ao custo de reposição. O custo é determinado usando-se o método da média ponderada fixa.

**2.6 Imobilizado**  
O imobilizado é demonstrado pelo custo histórico da aquisição. A depreciação é calculada pelo método linear, de acordo com as taxas oficiais.

Ganhos e perdas em alienações são determinados pela comparação dos valores de alienação com o valor contábil e incluídos no resultado.

A média de vida útil do principal ativo imobilizado da Companhia, “Frota de Ônibus”, é de 12 anos, da mesma forma, a média de vida útil é mencionada no Contrato de Concessão, para substituição do ativo.

**2.7 Intangíveis**  
**Programas de computador (softwares)**  
Os softwares adquiridos de programas de computador e amortizados ao longo de sua vida útil estimada 5 anos.

**2.8 Redução ao valor recuperável de ativos**  
O imobilizado e outros ativos não circulantes, inclusive os ativos intangíveis, são revisados anualmente para se identificar evidências de perdas não recuperáveis, ou ainda, sempre que eventos ou alterações nas circunstâncias indicarem que o valor contábil pode não ser recuperável. Quando esse for o caso, o valor recuperável é calculado para verificar se há perda. Quando houver perda, ela é reconhecida pelo montante em que o valor contábil do ativo ultrapassa seu valor recuperável, que é o maior entre o preço líquido de venda e o valor em uso de um ativo. Para fins de avaliação, os ativos são agrupados no menor grupo de ativos para o qual existem fluxos de caixa identificáveis separadamente.

No mínimo anual ou quando há indicativos de redução do valor recuperável de ativos, a Companhia elabora estimativas dos valores em uso das unidades geradoras de caixa e/ou dos valores justos líquidos das despesas de vendas. O cálculo do valor em uso exige que a Administração estime os fluxos de caixa futuros esperados oriundos das unidades geradoras de caixa e uma taxa de desconto adequada para que o valor presente seja calculado. Nenhuma evidência de perda foi identificada nos períodos apresentados.

**2.9 Contas a pagar aos fornecedores**  
As contas a pagar aos fornecedores são obrigações a pagar por bens ou serviços que foram adquiridos no curso normal dos negócios, sendo classificadas como passivos circulantes se o pagamento for devido no período de até um ano. Caso contrário, as contas a pagar são apresentadas como passivo não-circulante. Elas são, inicialmente, reconhecidas pelo valor justo e, subsequentemente, mensuradas pelo custo amortizado ao valor do método de taxa efetiva de juros.

**2.10 Provisões**  
As provisões são reconhecidas quando a Companhia tem uma obrigação presente, legal ou não formalizada como resultado de eventos passados, e é provável que uma saída de recursos seja necessária para liquidar a obrigação e uma estimativa confiável do valor possa ser feita. Nesse sentido, o reconhecimento, a mensuração e a divulgação das provisões e contingências passivas levam em consideração os critérios definidos no CPC25.

Os demais passivos são apresentados por valores conhecidos ou calculáveis, acrescidos, quando aplicável, dos correspondentes encargos, das variações nas taxas de câmbio e das variações monetárias incorridas.

**2.11 Reconhecimento da receita**  
A receita compreende o valor justo da contraprestação recebida ou a receber pela comercialização de serviços no curso normal das atividades da Companhia. A receita é apresentada líquida, já deduzida dos impostos.

A Companhia reconhece a receita quando o valor da receita pode ser mensurado com segurança, e é provável que benefícios econômicos futuros fluirão para a entidade, quando os critérios específicos tiverem sido atendidos para as atividades da Companhia. A Companhia baseia suas estimativas em resultados históricos, levando em consideração as especificidades de suas operações.

**Receita financeira**  
A receita financeira é reconhecida conforme o prazo decorrido, usando o método da taxa efetiva de juros. A Companhia reduz o valor contábil para seu valor recuperável, que corresponde ao fluxo de caixa futuro estimado, descontado a taxa efetiva de juros original do instrumento. Subsequentemente, a medida que o tempo passa, os juros são incorporados às contas a receber, em contrapartida de receita financeira. Essa receita financeira é calculada pela mesma taxa efetiva de juros utilizada para apurar o valor recuperável, ou seja, a taxa original das contas a receber.

**2.12 Contrato de concessão**  
A concessão dos serviços correspondentes ao lote nº 01 Linha Eixo Anhangueira da Rede Metropolitana de Transporte Coletivo (RMTC), contrato nº 001/2011, a Companhia “Cessionária” pagará mensalmente a CMTC, a título de Parcela do Poder Concedente – PPC o valor correspondente a 2 % (dois por cento) da sua receita operacional bruta arrecadada da cobrança das tarifas.

**3 - Caixa e equivalentes de caixa**

Caixa e bancos	5.148	852			
	5.148	852			
São saldos de movimentação bancária e, pelo fato de a empresa ter ingressado na Conta Única do Tesouro Estadual (CUTE) a partir de 01/05/2023, o montante maior refere-se a saldos de DDRs (Disponibilidade Direta de Recursos) para a estatal Metrobus.					
<b>4 - Contas a Receber</b>					
	2024	2023			
Perdas estimadas créditos duvidosos	(3.472)	(3.496)			
Outras contas a receber	9.861	7.143			
Contas a receber CUTE	6.376	9.070			
	12.765	12.717			
A companhia registra a provisão para créditos de liquidação duvidosa com base em estimativas da Administração, em valor suficiente para cobrir prováveis perdas.					
O saldo de R\$ 3.472 Mil, é composto por valores decorrentes de créditos devidos por empresas prestadoras de serviços, em que a companhia foi responsável solidária em débitos trabalhistas, em decorrência de ações movidas contra estas empresas. Em 31 de dezembro de 2024, a Companhia, com base na análise individual de cada devedor, realizou registros contábil de perdas estimadas em créditos de liquidação duvidosa.					
Conforme mencionado na nota explicativa nº 1, a Metrobus Transporte Coletivo S.A. tem como objeto social a prestação de serviços de transporte coletivo de passageiros, neste seguimento a receita da prestação de serviços é reconhecida diariamente.					
Contas a receber da CUTE (Conta Única do Tesouro Estadual) incluem valores em trânsito, ou seja, os DAREs (Documentos de Arrecadação) emitidos e quitados, mas ainda não transferidos pelo Tesouro Estadual para a conta CUTE, e a tarifa técnica complementar dos entes (Estado de Goiás, Prefeituras de Goiânia, Aparecida de Goiânia, Senador Canedo, Trindade e Goianira), que somam o montante acumulado em 31 de dezembro de 2024, de R\$ 5.744 mil.					
Valores a receber do plano socorro emergencial – Covid 19 (Prefeitura de Senador Canedo), valor negociado judicialmente com parcelas até 2026, que possui o montante a receber em 31 de dezembro de 2024, de R\$ 3.220 mil.					
Em 2024, os valores a receber de permissórios no valor de R\$ 631 Mil. São valores a receber do mês de dezembro/2024, como expectativa de recebimento em janeiro/2025.					
A movimentação da provisão para créditos de liquidação duvidosa é como segue:					
	2024	2023			
Saldo inicial	(3.472)	(3.496)			
Novos registros	453	70			
Saldo final	(3.472)	(3.496)			
<b>5 - Estoques</b>					
	2024	2023			
Bens de Consumo – Operadora	7.597	4.645			
Bens de Consumo Administração	453	70			
	8.050	4.715			
Os estoques são avaliados e demonstrados ao Custo médio das compras, inferiores ao custo de reposição, o custo é determinado usando-se o método da média ponderada fixa, reposição de estoque para manutenções preventivas e corretivas.					
<b>6 - Adiantamentos</b>					
	2024	2023			
Férias e 13º Salário	540	433			
Outros	1	104			
	541	537			
São valores adiantados a fornecedores, pagamento antecipado de seguro e férias dos funcionários da empresa Metrobus, bem como os valores dos funcionários à disposição (Cedidos), regidos pelas normas da CLT.					
<b>7 - Impostos e contribuições a recuperar</b>					
	2024	2023			
Impostos a recuperar	293	110			
O saldo remanescente de impostos a recuperar, retido do PLE (passe livre estudantil), venda de vale transporte para órgãos públicos.					
<b>8 - Depósitos judiciais</b>					
	2024	2023			
Depósitos Judiciais	2.961	7.650			
	2.961	7.650			
Os referidos depósitos estão atrelados a processos trabalhistas e cíveis movidos contra a Companhia, e a redução do montante desta rubrica no decorrer do exercício de 2024 ocorre em função da negociação judicial com a empresa Escudo Segurança Vigilância Ltda.					
<b>9 - Imobilizado</b>					
Composto pelos bens patrimoniais utilizados para geração de caixa da Companhia.					
A companhia monitora os aspectos trazidos pelo CPC 01 (R1) – Redução ao Valor Recuperável de Ativos e avalia o valor recuperável de seus ativos sempre que identifica indícios de que o valor contábil registrado é superior ao retorno esperado para seus investimentos, realizando provisão contábil sempre que necessário.					
Na data de fechamento das demonstrações contábeis, a administração entendeu que não havia indicação de que algum dos seus ativos tangíveis pudessem ter sofrido desvalorização, uma vez que não se evidenciaram nenhum dos fatores indicativos de perdas, foram suspensos a depreciação de alguns veículos os quais se tornaram obsoletos.					
<b>A movimentação do imobilizado em 2024 é demonstrada a seguir:</b>					
Em Reais Mil					
Descrição	Taxas Anuais de Depreciação	Saldo em 31/12/2024	Adições	Baixas	Saldo em 31/03/2025
Imobilizado		15.517	3.860	9.378	21.035
Imobilizado Operadora		10.185	3.851	9.286	15.620
Operadora		101.334	983	4.444	104.796
Equipamentos/Instalações		1.534	216	34	1.352
Móveis e Utensílios		575	175	51	452
Educação		593	-	-	593
Terrenos		442	-	-	442
Veículos de Apoio		242	-	87	329
Frota de Ônibus		270	-	-	270
Software - Programas		34	-	91	125



Capital subscrito e integralizado

O capital social subscrito e integralizado é de R\$ 221.702 Milhões.

Instrumentos Financeiros e gerenciamento de riscos

Em 31 de dezembro de 2024 e 2023, a Companhia possuía instrumentos financeiros representados, substancialmente, por caixa e equivalência de caixa, contas a receber e contas a pagar fornecedores.

Os valores contábeis apresentados como ativos e passivos financeiros são demonstrados por categoria. Demonstra-

Ativos financeiros	2024	2023
Caixa e equivalentes de caixa	5.148	852
Contas a receber	12.765	12.717
	17.913	13.569

Passivos financeiros	2024	2023
Fornecedores	870	159
Contas a pagar	6.352	4.948
	7.262	5.107

20 (a) Instrumentos Financeiros:

A Administração entende que os instrumentos financeiros representados acima, os quais são reconhecidos nas demonstra-

ções contábeis pelos seus valores contábeis, não representam variações significativas em relação aos valores justos.

Gerenciamento de riscos:

Os principais fatores de riscos inerentes às operações da Companhia são expostos a seguir:

(a) Risco de liquidez: o risco de liquidez consiste na eventualidade de a Companhia não dispor de recursos suficientes para cumprir seus compromissos em função de realização e liquidação de seus direitos e obrigações. O gerenciamento de liquidez e do fluxo de caixa é efetuado diariamente pela área de gestão da Companhia, de modo a garantir que a ge-

ração operacional de caixa, advinda da subvenção econômica, quando necessária, seja suficiente para a manutenção do seu cronograma de compromissos.

Impactos econômicos-financeiros – prestação de serviços considerado essencial

A atividade operacional da Companhia é considerada essencial, portanto, continua operando com a prestação de serviços no transporte coletivo de passageiros na região de Goiânia e região Metropolitana de Goiânia.

Em atendimento ao CPC 24 – Evento Subsequente, a Administração da Companhia informa que ainda não é possível identificar alteração significativa nas atividades. Portanto, continua permanentemente avaliando a evolução da crise e os impactos que poderão ocorrer para isso, avalia que eventuais ajustes poderão ser necessários no futuro.

21 - Dependência Econômica e Financeira pelo Controlador Estado de Goiás

A partir de 2021, a condição de dependência financeira da Metrobus, materializada pelo recebimento do ente controlador de recursos financeiros para pagamento de despesas com pessoal e custeio em geral, nos termos do art.2º, III, da Lei Complementar nº 101/2000, fez com que o Estado de Goiás incluisse a Metrobus em suas projeções de despesas no âmbito da LCA - Lei Orçamentária Anual 2023, nos termos da Lei nº 20.568/21 e Decreto nº 9.536/21, fazendo com que houvesse a efetiva integração da estatal no orçamento público estadual. Dessa forma, a Companhia torna-se dependente do Estado de Goiás com a sua inclusão no orçamento fiscal do Estado e, com essa dependência a companhia realizou inovação em todo sistema Administrativo, Financeiro e Contábil.

Em 02 de maio de 2023 a empresa passou a fazer parte da CUTe (Conta Única do Tesouro Estadual), onde todos recursos financeiros da companhia foram transferidos para o Tesouro Estadual, conforme a Lei Complementar 121/2015.

A Administração declara que aprovou e está de acordo com as Demonstrações Contábeis apresentadas, relativas ao exercício findo em 31 de dezembro de 2024.

FRANCISCO CALDAS Diretor Presidente	MIGUEL ELIAS HANNA Diretor Financeiro
ANTÔNIO MÁRCIO MIGUEL Superintendente Financeiro	VALDIVINO CORREIA DA SILVA Contador CRC/GO nº 9410

PARECER DO CONSELHO FISCAL

Os membros do Conselho Fiscal da METROBUS TRANSPORTE COLETIVO S/A, no âmbito de suas atribuições legais e estatutárias, examinaram as Demonstrações Contábeis do Exercício findo em 31 de dezembro de 2024, compreendendo: Balanço Patrimonial, as Demonstrações de Resultado do Exercício, a Demonstração de Resultado Abrangente, as Mutações do Patrimônio Líquido e o Fluxo de Caixa, acompanhadas das respectivas Notas Explicativas.

Com base no Relatório da Auditoria Independente (Parecer), concluíram que os documentos examinados traduzem, realmente, a situação patrimonial e financeira da empresa, estando estes, em condições de serem submetidos à Assembleia Geral Ordinária de Acionistas, em consonância com o Art. 163 da Lei nº 6.404 de 15 de dezembro de 1976.

Goiânia, 15 de abril de 2025	EDNILSON LINS RODRIGUES
MILTON ANTÔNIO ANANIAS JUNIOR Membro	Membro
ALTAMIRO LOPES DE MENEZES FILHO Membro	

PARECER DO CONSELHO DE ADMINISTRAÇÃO

Os membros do Conselho de Administração da METROBUS TRANSPORTE COLETIVO S/A, no âmbito de suas atribuições legais e estatutárias, examinaram as Demonstrações Contábeis do Exercício findo em 31 de dezembro de 2024, compreendendo: Balanço Patrimonial, as Demonstrações de Resultado do Exercício, a Demonstração de Resultado Abrangente, as Mutações do Patrimônio Líquido e o Fluxo de Caixa, acompanhadas das respectivas Notas Explicativas.

Com base no Relatório da Auditoria Independente (Parecer), concluíram que os documentos examinados traduzem, realmente, a situação patrimonial e financeira da empresa, estando estes, em condições de serem submetidos à Assembleia Geral Ordinária de Acionistas, em consonância com o Art. 163 da Lei nº 6.404 de 15 de dezembro de 1976.

Goiânia, 15 de abril de 2025	DORCILLO RABELO
Presidente do Conselho	
RONAN ABREU REIS Membro	LISANDRO COGO BECK Membro
MÔNICA FIGUEIREDO DO AMARAL Membro	HIGOR DE OLIVEIRA GUERRA Membro

RELATÓRIO DOS AUDITORES INDEPENDENTES ACERCA DE  
DEMONSTRAÇÕES CONTÁBEIS ENCERRADAS EM 31 DE DEZEMBRO DE 2024

Aos

Acionista, Conselheiros e Administradores da  
METROBUS TRANSPORTE COLETIVO S.A.

Opinião com ressalva:

Examinamos as demonstrações contábeis individuais da METROBUS TRANSPORTE COLETIVO S.A., que compreendem o balanço patrimonial em 31 de dezembro de 2024 e as respectivas demonstrações do resultado do exercício, dos resultados abrangentes, das mutações do patrimônio líquido e dos fluxos de caixa para o exercício findo naquela data, bem como as correspondentes notas explicativas, incluindo o resumo das principais políticas contábeis.

Em nossa opinião, exceto pelos efeitos dos assuntos descritos na seção a seguir intitulada “Base para Opinião com Ressalva” as demonstrações contábeis acima referidas apresentam adequadamente, em todos os aspectos relevantes, a posição patrimonial, financeira e orçamentária da METROBUS, em 31 de dezembro de 2024, o resultado de suas variações patrimoniais e de seus fluxos de caixa para o exercício findo naquela data, de acordo com as práticas contábeis adotadas no Brasil.

Base para Opinião com Ressalva

Teste de Impairment - CPC 01 – Redução ao valor recuperável de ativos e Estudo para Reavaliação de Vida Útil - Resolução nº 1.177/2009 do CFC

Apesar da realização do inventário referente aos saldos de 31 de dezembro de 2024, a METROBUS não efetuou o teste de impairment, para avaliação de eventuais perdas em relação ao saldo do seu ativo patrimonial, assim como não houve a realização de estudo para reavaliação da vida útil dos bens integrantes do ativo imobilizado para definição das bases de cálculo e das taxas de depreciações. Anteriormente a depreciação era calculada de acordo com os critérios estabelecidos na legislação fiscal, já que não havia outro parâmetro vigente, no entanto, desde que se iniciou o processo de conversão da contabilidade aos padrões internacionais o cálculo da depreciação deve seguir como base o estudo para reavaliação da vida útil dos bens integrantes do ativo imobilizado para definição das novas bases de cálculo e das taxas de depreciações, conforme estabelecido através da Resolução nº 1.177/09 do Conselho Federal de Contabilidade, que aprovou a NBC TG 27 (R1) – Ativo Imobilizado, de que trata a CPC 27.

Ênfase

Continuidade operacional – Repasses do Governo do Estado

Mantendo nossa opinião inalterada, enfatizamos que, conforme Notas Explicativas nº 17-a2 Receita de subvenção e Nota Explicativa nº 21 - Dependência Econômica e Financeira pelo Controlador Estado de Goiás, a Companhia para ter continuidade às suas operações necessita de aporte de recursos periódicos, a título de subvenções para custeio das despesas operacionais e de manutenção, originados do seu acionista majoritário, o Governo do Estado de Goiás. A METROBUS, apesar de na sua forma ter personalidade jurídica de direito privado e orçamento próprio, de fato não o é, já que pela necessidade de recursos do acionista majoritário não goza de autonomia administrativa quanto a gestão dos recursos gerados pelas suas operações e, a partir de 2023, tem as suas disponibilidades vinculadas a conta única do Tesouro Estadual, regulamentada pela Lei Complementar Estadual nº 121/2015. Nesse exercício foram recebidos o valor de R\$ 84.446 mil a título de subvenções para custeio, conforme Nota Explicativa nº 17-a2 e nº 19-c. As demonstrações contábeis apresentadas para 31 de dezembro de 2024 foram elaboradas seguindo o pressuposto da manutenção da Companhia em marcha e a nossa opinião não está ressalvada em relação a este assunto.

Outros Assuntos

Relatório da Administração

A administração da Companhia é responsável por essas informações que compreendem o Relatório da Administração.

Nossa opinião sobre as demonstrações contábeis individuais não abrange o Relatório da Administração e não expressamos qualquer forma de conclusão de auditoria sobre esse relatório.

Em conexão com a auditoria das demonstrações contábeis individuais, nossa responsabilidade é a de ler o Relatório da Administração e, ao fazê-lo considerar se esse quando tomado em conjunto com as demonstrações contábeis e notas explicativas está, de forma relevante, inconsistente com as práticas demonstrações ou com o cenário econômico-financeiro observado na auditoria ou, de outra forma aparentar estar distorcido de forma relevante. Se com base no trabalho realizado, concluímos que há distorção relevante no Relatório da Administração, somos requeridos a comunicar esse fato. Nesse sentido não temos nada a relatar.

Auditoria dos valores correspondentes ao exercício anterior

As demonstrações contábeis do exercício findo em 31 de dezembro de 2023, apresentadas exclusivamente para fins de comparabilidade, foram examinadas por nossos auditores, cujo Relatório de Auditoria foi emitido em 18 de abril de 2024, com opinião modificada acerca do ativo imobilizado.

Nossa auditoria foi conduzida de acordo com as normas brasileiras e internacionais de auditoria. Nossas responsabilidades, em conformidade com tais normas, estão descritas na seção a seguir, intitulada “Responsabilidades do auditor pela auditoria das demonstrações contábeis”. Somos independentes em relação à Sociedade, de acordo com os princípios éticos relevantes previstos no Código de Ética Profissional do Contador e nas normas profissionais emitidas pelo Conselho Federal de Contabilidade, e cumprimos com as demais responsabilidades éticas de acordo

com essas normas. Acreditamos que a evidência de auditoria obtida é suficiente e apropriada para fundamentar nossa opinião.

Responsabilidade da administração e da governança pelas demonstrações contábeis

A administração é responsável pela elaboração e adequada apresentação das demonstrações contábeis de acordo com as práticas contábeis adotadas no Brasil e pelos controles internos que ela determinou como necessários para permitir a elaboração de demonstrações contábeis livres de distorção relevante, independentemente se causada por fraude ou erro.

Na elaboração das demonstrações contábeis, a administração é responsável pela avaliação da capacidade da METROBUS continuar operando, divulgando, quando aplicável, os assuntos relacionados com a sua continuidade operacional e o uso dessa base contábil na elaboração das demonstrações contábeis, a não ser que a administração pretenda liquidar a METROBUS ou cessar suas operações, ou não tenha nenhuma alternativa realista para evitar o encerramento das operações.

Os responsáveis pela governança da METROBUS são aqueles com responsabilidade pela supervisão do processo de elaboração das demonstrações contábeis.

Responsabilidades do auditor pela auditoria das demonstrações contábeis

Nossos objetivos são obter segurança razoável de que as demonstrações contábeis, tomadas em conjunto, estão livres de distorção relevante, independentemente se causada por fraude ou erro, e emitir relatório de auditoria contendo nossa opinião. Segurança razoável é um alto nível de segurança, mas, não, uma garantia de que a auditoria realizada de acordo com as normas brasileiras e internacionais de auditoria sempre detectam as eventuais distorções relevantes existentes. As distorções podem ser decorrentes de fraude ou erro e são consideradas relevantes quando, individualmente ou em conjunto, possam influenciar, dentro de uma perspectiva razoável, as decisões econômicas dos usuários tomadas com base nas referidas demonstrações contábeis.

Como parte da auditoria realizada de acordo com as normas brasileiras e internacionais de auditoria, exercemos julgamento profissional e mantemos ceticismo profissional ao longo da auditoria. Além disso:

- ✓ Identificamos e avaliamos os riscos de distorção relevante nas demonstrações contábeis, independentemente se causada por fraude ou erro, planejamos e executamos procedimentos de auditoria em resposta a tais riscos, bem como obtemos evidência de auditoria apropriada e suficiente para fundamentar nossa opinião. O risco de não detecção de distorção relevante resultante de fraude é maior do que o proveniente de erro, já que a fraude pode envolver o ato de burlar os controles internos, contorno, falsificação, omissão ou representações falsas intencionais.
- ✓ Obtemos entendimento dos controles internos relevantes para a auditoria para planejamos procedimentos de auditoria apropriados às circunstâncias, mas, não, com o objetivo de expressamos opinião sobre a eficácia dos controles internos da METROBUS.
- ✓ Avaliamos a adequação das políticas contábeis utilizadas e a razoabilidade das estimativas contábeis e respectivas divulgações feitas pela administração.
- ✓ Concluímos sobre a adequação do uso, pela administração, da base contábil de continuidade operacional e, com base nas evidências de auditoria obtidas, se existe incerteza relevante em relação a eventos ou condições que possam levantar dúvida significativa em relação à capacidade de continuidade operacional da METROBUS. Se concluímos que existe incerteza relevante, devemos chamar atenção em nosso relatório de auditoria para as respectivas divulgações nas demonstrações contábeis ou incluir modificação em nossa opinião, se as divulgações forem inadequadas. Nossas conclusões estão fundamentadas nas evidências de auditoria obtidas até a data de nosso relatório. Todavia, eventos ou condições futuras podem levar a METROBUS a não mais se manter em continuidade operacional.
- ✓ Avaliamos a apresentação geral, a estrutura e o conteúdo das demonstrações contábeis, inclusive as divulgações e se as demonstrações contábeis representam as correspondentes transações e os eventos de maneira compatível com o objetivo de apresentação adequada.

Comunicamos-nos com os responsáveis pela governança a respeito, entre outros aspectos, do alcance planejado, da época da auditoria e das constatações significativas de auditoria, inclusive as eventuais deficiências significativas nos controles internos que identificamos durante nossos trabalhos.

Fornecemos também aos responsáveis pela governança declaração de que cumprimos com as exigências éticas relevantes, incluindo os requisitos aplicáveis de independência, e comunicamos todos os eventuais relacionamentos ou assuntos que poderiam afetar, consideravelmente, nossa independência, incluindo, quando aplicável, as respectivas salvaguardas.

Goiânia/GO, 11 de abril de 2025.

AUDIMEC - AUDITORES INDEPENDENTES S/S  
CRC/PE 000150/0 “GO”

Luciano Gonçalves de Medeiros Pereira  
Contador - CRC/PE 010483/0-9 “GO”  
CNAI 1592

Phillipe de Aquino Pereira  
Contador - CRC/PE 028157/0-2 “GO”  
CNAI 4747

Jairo Aires de Sant’ Ana  
Contador - CRC/MT 015226/0-7 “GO”  
CNAI 4187

34526

## CONECTE-SE COM MILHARES DE LEITORES

Estamos presentes no impresso, portal e nas redes sociais, oferecendo uma plataforma completa para destacar sua marca.



ANUNCIE CONOSCO!



GRUPO  
**O HOJE**

TRANSFORMANDO A VIDA DE QUEM LÊ

O HOJE | O HOJE.com

FOX MAPPIN  
PESQUISAS DE OPINIÃO E MERCADO

O HOJE  
NEWS

MANDA PÊ

CURIÓ

DESCUBRA  
sua curiosidade





AGÊNCIA DE FOMENTO DE GOIÁS S/A  
AV. GOIÁS N. 91 – CENTRO – GOIÂNIA/GO – Site: www.goiasfomento.com  
CNPJ.: 03.918.382/0001-25



RELATÓRIO DA ADMINISTRAÇÃO DE 2024

Senhores Acionistas,

Submetemos à apreciação de V.Sas., as Demonstrações Financeiras da Agência de Fomento de Goiás S/A GOIÁS FOMENTO relativas aos exercícios findos em 31 de dezembro de 2024 e de 2023, as quais seguem as normas estabelecidas pela Lei das Sociedades por Ações, pelo Conselho Monetário Nacional, pelo Banco Central do Brasil e pela Comissão de Valores Mobiliários.

Os desembolsos nos programas sociais que tiveram a GoiásFomento como parceira, foram movimentados por meio de cartão de pagamentos e conta digital **R\$ 468,3 milhões**, com mais de 1.414 milhão de beneficiários em 2024 e **R\$ 1,379 bilhão** acumulados desde junho de 2021, com 4,366 milhões de beneficiários desde o início.

Os programas de transferência de renda às famílias proporcionam um fluxo financeiro nas atividades econômicas local, o que contribui para a geração de emprego e renda nos municípios. Injeções de recursos na economia, proporciona elevação no poder de consumo das famílias de baixa renda, propiciando reflexos positivos para os pequenos empreendedores fornecedores de bens de consumo.

Dessa forma, a atuação como agente operador dos recursos em programas de transferências de renda, proporcionou a geração de receitas em 2024 para a GoiásFomento na ordem de **R\$ 8 milhões** no exercício.

Em relação aos financiamentos para microempresas e empresas de pequeno porte, a GoiásFomento vem atuando para a mitigação dos riscos das operações e recuperação de crédito inadimplente e consequentemente elevação no volume financeiro transacionado.

1. RESULTADOS DO EXERCÍCIO

O lucro líquido alcançado em 2024 foi de **R\$ 3,6 milhões**, enquanto o obtido em 2023 foi de 4,1 milhões, conforme demonstrações financeiras, ou seja, a variação de 12,5% menor em relação ao exercício anterior. O resultado positivo foi alcançado, principalmente pelo ingresso de receitas oriundas da prestação de serviços na gestão de desembolsos em programas sociais, operacionalizados por meio de cartão pré-pago e conta digital, que somadas, alcançou **R\$ 8 milhões** no exercício.

Na despesa com pessoal, (incluindo alta administração) a variação em relação ao projetado foi 1,2% maior com variação de **R\$ 409 mil** e, quando comparada ao ano anterior, foi 9,4% maior.

O saldo da provisão para devedores duvidosos variou de **R\$ 8,3 milhões** em 31/12/2023 para **R\$ 8 milhões** em 31/12/2024, ou seja, uma redução de **R\$ 300 mil** no período, enquanto a despesa com provisão foi **R\$ 1,4 milhão** maior que a obtida no ano anterior.

1. RESULTADOS ECONÔMICO-FINANCEIROS E OPERACIONAIS: INDICADORES

RESULTADOS	EXERCÍCIO 2024 (Em R\$ 1.000)	EXERCÍCIO 2023 (Em R\$ 1.000)	VARIAÇÃO (Em R\$ 1.000)
Receitas Operacionais	67.263	75.166	-7.903
Resultados Prestação de Serviços	13.868	12.555	1.313
Resultados Operacionais	6.966	7.290	-324
Lucro Líquido Antes de Tributação	6.726	7.281	-557
Lucro Líquido	3.573	4.085	-512
PRINCIPAIS DESPESAS (Em R\$ 1.000)	(Em R\$ 1.000)	(Em R\$ 1.000)	(Em R\$ 1.000)
Provisão para Devedores Duvidosos	8.914	7.516	1.398
Despesas de Pessoal	34.913	31.914	2.999
BALANÇO PATRIMONIAL (Em R\$ 1.000)	(Em R\$ 1.000)	(Em R\$ 1.000)	(Em R\$ 1.000)
Ativos Totais	275.912	262.974	12.938
Operações de Crédito	119.884	97.147	22.737
Patrimônio Líquido	202.753	197.979	4.774
INDICADOR FINANCEIRO (Em %)	(Em %)	(Em %)	(Em %)
Índice de Lucratividade	5,31%	5,44%	-2,35%

Os ativos totais tiveram aumento de 4,9% quando comparado ao exercício anterior, saindo de **R\$ 263 milhões** para **R\$ 276 milhões**, sendo **R\$ 13 milhões** maior. Quanto ao patrimônio líquido houve um aumento de 2,4% passando de **R\$ 198** para **R\$ 202,8**.

Os desembolsos financeiros em operações de crédito somaram **R\$ 66,9 milhões** em 1.498 operações de crédito às microempresas, empresas de pequeno e médio porte, microempreendedores individuais e autônomos. Não houve desembolsos em operações de repasses do BNDES.

O saldo da carteira com risco próprio (Recursos Próprios/CAIXA/FCO/BNDES /FUNGETUR), ao final do exercício de 2024 ficou em **R\$ 119,9 milhões**, sendo **R\$ 22,7 milhões** maior em relação a 31/12/2023, enquanto o número de contratos ativos reduziu de 4.434 contratos para 3.467 em 2024, com diminuição de 967 contratos, ou seja, elevou-se o número de operações com valores maiores.

O saldo de recursos em tesouraria passou de **R\$ 138,5 milhões** no final de 2023 para **R\$ 138,2 milhões** no final de 2024, ficando praticamente estável com variação de 0,2%.

2. ATUAÇÃO DA GOIÁS FOMENTO

A GoiásFomento desembolsou **R\$ 66,9 milhões** em 1.498 operações de crédito, gerando/mantendo 3.192 empregos. Os desembolsos ficaram 67,7% maiores em relação ao ano anterior.

As operações de crédito (microcrédito) que tiveram o apoio do Fundo de Equalização para o Empreendedor FUNDEQ, destinado à concessão de subsídios sob a forma de equalização de juros e concessão de garantia por meio do aval nas operações de crédito, somaram **R\$ 14,9 milhões**, com ticket médio de **R\$ 16 mil** reais.

Como agente operador de programas de transferência de renda exclusivamente na fase de desembolso de recursos aos beneficiários, como no Mês de Goiás, Aprendiz do Futuro, Bolsa Alfabetizadora, Bolsa Qualificação e Crédito Social, a GoiásFomento promoveu em 2024, desembolsos de valores que somaram de **R\$ 468,3 milhões**.

3. PERSPECTIVAS

A GoiásFomento continuará buscando atuação em conjunto com demais órgãos e instituições governamentais, em especial a Secretaria da Retomada, da SEDS, da Agricultura, Pecuária e Abastecimento e a Secretaria de Indústria, Comércio e Serviços e iniciativa privada para a implementação diversas ações de impacto econômico e social no Estado de Goiás.

Para 2025, essa agência buscará ampliar créditos para o agronegócio, a ampliação de financiamentos para o microcrédito por meio do FUNDEQ em especial na linha de crédito **Mais Crédito**. Adoção de ações para ampliação na prestação de serviços às prefeituras municipais na operacionalização de programas sociais dos municípios estão no escopo para o exercício vigente.

Agradecimentos

A Diretoria Executiva apresenta os resultados obtidos no exercício de 2024, destaca a administração profissional esperada para essa sociedade de economia mista, focada na ampliação em seu fortalecimento institucional, empresarial e bancário, zelando por seu patrimônio e valorização de seus colaboradores. Agradece aos acionistas, clientes, parceiros da iniciativa pública e privada, fornecedores, conselheiros, colaboradores e todos que contribuíram para mais esse semestre de efetivo alcance dos objetivos pelo trabalho realizado nesse período.

Goiânia (GO), 10 de março de 2025.

ALAN FARIAS TAVARES  
Presidente do Conselho de Administração

LUCAS FERNANDES ANDRADE  
Diretor-Presidente em Exercício

FERNANDO RUFINO CORDEIRO VERÍSSIMO  
Diretor de Operações

LUCAS FERNANDES ANDRADE  
Diretor Administrativo e Financeiro

BALANÇO PATRIMONIAL  
EM 31 DE DEZEMBRO DE 2024 E 2023 (Em R\$ mil)

ATIVO	31/12/24	31/12/23
<b>CIRCULANTE</b>	<b>196.101</b>	<b>205.189</b>
DISPONIBILIDADES	335	7
<b>TÍTULOS E VALORES MOBILIÁRIOS</b>	<b>137.853</b>	<b>138.500</b>
Carteira Própria (NOTA 4)	137.853	138.500
<b>OPERAÇÕES DE CRÉDITO (NOTA 5)</b>	<b>42.209</b>	<b>43.705</b>
Empréstimos Setor Privado	22.187	28.075
Financiamentos Setor Privado	20.056	17.925
Financiamentos Rurais e Agroindustriais	4.975	3.487
Provisão p/ Operac. Créd. Liq. Duvidosa	(5.009)	(5.782)
<b>OUTROS CRÉDITOS</b>	<b>7.757</b>	<b>13.240</b>
Diversos (NOTA 6)	7.931	13.244
Provisão p/ Outros Créditos	(174)	(4)
<b>OUTROS VALORES E BENS</b>	<b>7.947</b>	<b>9.737</b>
Outros Valores e Bens (NOTA 7)	8.259	10.049
Provisão p/Desv. De Outros Val. e Bens	(312)	(312)
<b>NÃO CIRCULANTE</b>	<b>79.811</b>	<b>57.785</b>
<b>REALIZÁVEL A LONGO PRAZO</b>	<b>76.009</b>	<b>54.010</b>
<b>OPERAÇÕES DE CRÉDITO (NOTA 5)</b>	<b>68.613</b>	<b>44.644</b>
Empréstimos Setor Privado	32.859	18.713
Financiamentos Setor Privado	31.705	22.185
Financiamentos Rurais e Agroindustriais	6.699	6.238
Provisão p/ Operac. Créd. Liq. Duvidosa	(2.650)	(2.492)
<b>OUTROS CRÉDITOS</b>	<b>7.396</b>	<b>9.366</b>
Diversos (NOTA 6)	7.576	9.384
Provisão p/ Outros Créditos	(180)	(18)
<b>PERMANENTE (NOTA 8)</b>	<b>3.802</b>	<b>3.775</b>
<b>INVESTIMENTOS</b>	<b>10</b>	<b>10</b>
Ações	10	10
<b>IMÓVEIS DE USO</b>	<b>3.243</b>	<b>3.317</b>
Terenos	2.422	2.422
Edificações	1.867	1.867
Depreciações Acumuladas	(1.046)	(972)
<b>IMOBILIZADO DE USO</b>	<b>515</b>	<b>414</b>
Imobilizado de uso	1.998	1.727
Depreciações Acumuladas	(1.483)	(1.313)
<b>IMOBILIZADO EM CURSO</b>	<b>34</b>	<b>34</b>
Outros	34	34
<b>INTANGÍVEL</b>	<b>-</b>	<b>-</b>
Ativos Intangíveis	394	394
Amortizações Intangíveis	(394)	(394)
<b>TOTAL DO ATIVO</b>	<b>275.912</b>	<b>262.974</b>
PASSIVO	31/12/24	31/12/23
<b>CIRCULANTE</b>	<b>30.730</b>	<b>33.484</b>
<b>OBRIG. POR EMP. E REPASSES (NOTA 9)</b>	<b>12.988</b>	<b>15.182</b>
Repasses do País - BNDES	219	494
Repasses do País - FCO	2.332	3.462
Repasses do País - FINEP	948	589
CEF - PNPMO	-	2.037
Repasses do País - FUNGETUR	9.489	8.600
<b>OUTRAS OBRIGAÇÕES (NOTA 10)</b>	<b>17.742</b>	<b>18.302</b>
Sociais Estatutárias	2.986	4.362
Fiscais e Previdenciárias	1.628	1.692
Diversas	13.128	12.248
<b>NÃO CIRCULANTE</b>	<b>42.429</b>	<b>31.511</b>
<b>EXIGÍVEL A LONGO PRAZO</b>	<b>42.429</b>	<b>31.511</b>
<b>OBRIG. POR EMP. E REPASSES (NOTA 9)</b>	<b>42.429</b>	<b>31.511</b>
Repasses do País - BNDES	-	1.077
Repasses do País - FCO	1.942	2.167
Repasses do País - FINEP	6.547	3.791
CEF - PNPMO	-	-
Repasses do País - FUNGETUR	33.940	24.846
<b>PATRIMÔNIO LÍQUIDO</b>	<b>202.753</b>	<b>197.979</b>
Capital Social (NOTA 11)	193.234	186.384
Aumento de Capital	-	3.199
Reserva de Lucros	9.519	8.386
<b>TOTAL DO PASSIVO</b>	<b>275.912</b>	<b>262.974</b>

DEMONSTRAÇÃO DOS RESULTADOS DOS EXERCÍCIOS  
FINDOS EM 31/12/2024 E 31/12/2023 E SEGUNDO SEMESTRE DE 2024 (Em R\$ mil)

DISCRIMINAÇÃO	NOTAS EXPLICATIVAS	2º SEMESTRE DE 2024	31/12/2024	31/12/2023
<b>RECEITAS DA INTERMEDIÇÃO FINANCEIRA</b>		<b>21.983</b>	<b>39.495</b>	<b>40.310</b>
Operações de Crédito	Nota 5 e) e 14	14.550	25.419	24.900
Resultado de Títulos e Valores Mobiliários	Nota 4 b)	7.433	14.076	15.410
<b>DESPESAS DA INTERMEDIÇÃO FINANCEIRA</b>		<b>(6.743)</b>	<b>(12.731)</b>	<b>(12.280)</b>
Provisão p/ Créditos de Liquidação Duvidosa	Nota 12	(4.585)	(8.900)	(7.516)
Provisão p/ Desvalorização e de Contingências	Nota 12	(11)	(57)	(3)
Empréstimos e Repasses	Nota 14	(2.147)	(3.774)	(4.761)
<b>RESULTADO BRUTO DA INTERMEDIÇÃO FINANCEIRA</b>		<b>15.240</b>	<b>26.764</b>	<b>28.030</b>
<b>OUTRAS RECEITAS (DESPESAS) OPERACIONAIS</b>		<b>(9.481)</b>	<b>(19.798)</b>	<b>(20.740)</b>
Receitas de Prestação de Serviços	Nota 14	6.586	13.868	12.555
Despesas de Pessoal	Nota 13	(17.619)	(34.913)	(31.914)
Outras Despesas Administrativas	Nota 13	(3.760)	(8.057)	(7.964)
Despesas Tributárias	Nota 13	(1.714)	(3.228)	(3.065)
Outras Receitas Operacionais	Nota 14	8.167	13.788	22.301
Outras Despesas Operacionais	Nota 14	(1.141)	(1.256)	(12.623)
<b>RESULTADO OPERACIONAL</b>		<b>5.759</b>	<b>6.966</b>	<b>7.290</b>
<b>RESULTADO NÃO OPERACIONAL</b>		<b>(73)</b>	<b>(240)</b>	<b>(9)</b>
<b>RESULTADO ANTES DA TRIBUTAÇÃO SOBRE O LUCRO</b>		<b>5.686</b>	<b>6.726</b>	<b>7.281</b>
<b>IMPOSTOS E CONTRIBUIÇÕES</b>		<b>(2.593)</b>	<b>(3.153)</b>	<b>(3.196)</b>
Imposto de Renda	Nota 15.1 a)	(47)	(47)	(594)
Contribuição Social	Nota 15.1 a)	(57)	(57)	(492)
Diferenças Temporárias - Imposto de Renda	Nota 15.2	(1.080)	(1.344)	(647)
Diferenças Temporárias - Contribuição Social	Nota 15.2	(864)	(1.075)	(742)
Participação dos Empregados		(545)	(630)	(721)
<b>LUCRO LÍQUIDO NO SEMESTRE/ EXERCÍCIO</b>		<b>3.093</b>	<b>3.573</b>	<b>4.085</b>
<b>LUCRO POR AÇÃO- R\$ 1,00</b>		<b>0,0160</b>	<b>0,0185</b>	<b>0,0219</b>

DRA - DEMONSTRAÇÃO DOS RESULTADOS ABRANGENTES  
EM 31 DE DEZEMBRO DE 2024 E 2023 (Em R\$ mil)

DESCRIÇÃO	31/12/2024	31/12/2023
LUCRO/(PREJUÍZO) LÍQUIDO NO EXERCÍCIO	3.573	4.085
OUTROS RESULTADOS ABRANGENTES	-	-
RESULTADOS ABRANGENTES NO EXERCÍCIO	3.573	4.085

DEMONSTRAÇÃO DAS MUTAÇÕES DO PATRIMÔNIO LÍQUIDO  
EM 31 DE DEZEMBRO DE 2024 E 2023 (Em R\$ mil)

EVENTOS	CAPITAL REALIZADO	AUMENTO DE CAPITAL	RESERVAS DE LEGAL PAZ	EX-TIVOS	INCEN-TIVOS	LUCROS ACUMULADOS	TOTAL
<b>SALDO EM 30/06/2024</b>	<b>186.394</b>	<b>6.840</b>	<b>4.535</b>	<b>756</b>	<b>3.575</b>	-	<b>-202.100</b>
Aumento de Capital	6.840	(6.840)	-	-	-	-	-
Resultado do Semestre	-	-	-	-	-	3.093	3.093
Reserva Legal	-	-	155	-	-	(155)	-
Reserva para Expansão	-	-	-	498	-	(498)	-
Reversão Proposta de Compensação	-	-	-	-	-	(2.440)	-
<b>SALDO EM 31/12/2023</b>	<b>193.234</b>	<b>-</b>	<b>4.690</b>	<b>1.254</b>	<b>3.575</b>	-	<b>-202.753</b>
<b>MUTAÇÕES DO PERÍODO</b>	<b>6.840</b>	<b>(6.840)</b>	<b>155</b>	<b>498</b>	<b>-</b>	<b>-</b>	<b>-3.093</b>
<b>SALDO EM 31/12/2022</b>	<b>186.394</b>	<b>-</b>	<b>4.307</b>	<b>909</b>	<b>3.575</b>	-	<b>-195.185</b>
Aumento de Capital	-	3.199	-	(850)	-	-	2.349
Resultado do Exercício	-	-	-	-	-	4.085	4.085
Reserva Legal	-	-	204	-	-	(204)	-
Reserva para Expansão	-	-	-	241	-	(241)	-
Proposta de Compensação	-	(3.199)	(1.607)	(59)	(3.575)	-	(8.440)
Reversão de Proposta de Compensação	-	-	3.199	1.607	59	-	8.440
Juros sobre Capital Próprio	-	-	-	-	-	(3.640)	(3.640)
<b>SALDO EM 31/12/2023</b>	<b>186.394</b>	<b>3.199</b>	<b>4.511</b>	<b>300</b>	<b>3.575</b>	-	<b>-197.979</b>
<b>MUTAÇÕES DO EXERCÍCIO</b>	<b>-</b>	<b>-</b>	<b>3.199</b>	<b>204</b>	<b>(609)</b>	<b>-</b>	<b>-2.794</b>
<b>SALDO EM 31/12/2022</b>	<b>186.394</b>	<b>3.199</b>	<b>4.511</b>	<b>300</b>	<b>3.575</b>	-	<b>-197.979</b>
Transferência p/ Aum. De Capital	6.840	(3.199)	-	-	-	-	3.641
Resultado do Exercício	-	-	-	-	-	3.573	3.573
Reserva Legal	-	-	179	-	-	(179)	-
Reserva para Expansão	-	-	-	954	-	(954)	-
Proposta de Compensação	-	-	(1.607)	(59)	(3.575)	-	(5.241)
Reversão Proposta de Compensação	-	-	-	1.607	59	-	5.241
Juros sobre Capital Próprio	-	-	-	-	-	(2.440)	(2.440)
<b>SALDO EM 31/12/2024</b>	<b>193.234</b>	<b>-</b>	<b>4.690</b>	<b>1.254</b>	<b>3.575</b>	-	<b>-202.753</b>
<b>MUTAÇÕES DO EXERCÍCIO</b>	<b>6.840</b>	<b>(3.199)</b>	<b>179</b>	<b>954</b>	<b>-</b>	<b>-</b>	<b>-4.774</b>

DEMONSTRAÇÃO DO FLUXO DE CAIXA  
EM 31 DE DEZEMBRO DE 2024 E 2023 E SEGUNDO SEMESTRE DE 2024 (Em R\$ mil)

DESCRIÇÃO	2º Semestre 2024	31/12/2024	31/12/2023
<b>FLUXO DE CAIXA PROVENIENTES DAS OPERAÇÕES</b>			
Lucro Líquido	3.093	3.573	4.085
Despesas de Depreciação e Amortização	129	244	(81)
Títulos e Valores Mobiliários e Instrumentos Financeiros	(8.365)	647	(42.182)
Derivativos	-	-	-
Operações de Crédito	(18.588)	(22.473)	26.147
Outros Créditos	9.292	7.453	18.303
Outros Valores e Bens	111	1.790	(2.969)
Outras Obrigações	4.302	(560)	5.741
Variação nos Resultados de Exercícios Futuros	-	-	-
Aumento de Capital de Subsidiárias	-	-	-
Reserva de Reavaliação por Equivalência Patrimonial	-	-	-
<b>CAIXA GERADO/UTILIZADO PELAS OPERAÇÕES</b>	<b>(10.026)</b>	<b>(9.326)</b>	<b>9.014</b>
<b>FLUXOS DE CAIXA PROVENIENTES DAS ATIVIDADES DE FINANCIAMENTOS</b>			
Obrigações por Empréstimos e Repasses	12.800	8.724	(8.009)
Aumento de Capital	-	3.641	2.349
Dividendos Propostos	-	-	-
Juros Sobre Capital Próprio Propostos	(2.440)	(2.440)	(3.640)
<b>TOTAL DO INGRESSO DE RECURSOS</b>	<b>10.360</b>	<b>9.925</b>	<b>(9.300)</b>
<b>FLUXO DE CAIXA PROVENIENTES DAS ATIVIDADES DE INVESTIMENTOS</b>			
Imobilizado de Uso	(9)	(271)	281
Aplicações em Ações	-	-	-
Investimentos em Investimentos	-	-	-
Aumento de Capital	-	-	-
<b>TOTAL DOS RECURSOS CAPTADOS/APLICADOS</b>	<b>(9)</b>	<b>(271)</b>	<b>281</b>
<b>VARIAÇÃO LÍQUIDA DE CAIXA</b>	<b>325</b>	<b>328</b>	<b>(5)</b>
Início do Período	10	7	12
Fim do Período	335	335	7
<b>REDUÇÃO DAS DISPONIBILIDADES</b>	<b>325</b>	<b>328</b>	<b>(5)</b>

NOTAS EXPLICATIVAS ÀS DEMONSTRAÇÕES FINANCEIRAS  
DOS EXERCÍCIOS DE 2024 E 2023 E SEGUNDO SEMESTRE DE 2024 (Em R\$ mil)

**NOTA 1 – Contexto Operacional**  
A GOIÁS FOMENTO é Instituição Financeira de capital fechado, autorizada pelo Banco Central do Brasil, órgão regulador, constituída pela Lei Estadual nº 13.533/99 e regida pela Resolução 2828/2001, do Conselho Monetário Nacional e respectivas alterações. O objeto da Instituição é estimular os investimentos produtivos, em infraestrutura econômica e social, contribuindo para o crescimento sustentável por meio da prospecção de oportunidades de negócios, geração e manutenção de empregos e renda, modernização das estruturas produtivas, aumento da competitividade estadual e redução das desigualdades sociais e regionais. As principais atividades são a concessão de crédito com recurso próprios e repasses do BNDES – Banco Nacional de Desenvolvimento Econômico e Social; FCO – Fundo Constitucional de Financiamento do Centro-Oeste; FINEP – Financiadora de Estudos e Projetos e FUNGETUR – Fundo Geral do Turismo e é o Agente Financeiro dos Fundos Públicos, são eles, FUNPRODU



(...continuação)

f) **Garantias** - As garantias concedidas à Agência de Fomento de Goiás, são instrumentos utilizados para a mitigação de risco de crédito dos financiamentos concedidos. A Instituição aceita essas garantias de forma isolada ou cumulativamente, sejam: Garantias Reais; Fidejussórias; Alienação Fiduciária de Bens Móveis e Imóveis; Caução e Fundos Garantidores de Crédito.

**NOTA 6 – Outros Ativos**

Descrições	31/12/24	31/12/23
Rendas a receber - Prestação de serviços	2.272	1.724
Outras rendas a receber - convênios	1.474	762
Adiantamentos concedidos	2	160
Créditos tributários (Longo Prazo Nota 15.2)	6.529	8.948
Devedores por outros valores e bens - Leilão	1.404	524
Provisão para outros créditos - Leilão	(354)	(22)
Impostos e contribuições a serem restituídos	607	1.073
Devedores por depósitos em garantia (*)	939	787
Pagamentos a Ressarcir	511	6.561
Outros	1.769	2.089
Totais	15.153	22.606
Curto Prazo	7.757	13.240
Longo Prazo	7.396	9.366

(\*) Nesta rubrica estão registrados os depósitos judiciais das ações em curso, tanto trabalhistas quanto cíveis.

**NOTA 7 – Outros Valores e Bens**

**a) Resumo das contas**

Descrições	31/12/24	31/12/23
Ativos não financeiros mantidos para venda (b)	8.123	9.918
Provisão para desvalorização (b)	(312)	(312)
Despesas antecipadas	136	131
Totais	7.947	9.737

b) **Ativos não financeiros mantidos para venda** – Referidos bens compreendem os bens não de uso próprio, nas conformidades da Resolução do CMN 4.747/2019. Referidos bens são levados a leilão público e, conforme normas, por vendas diretas.

✓ Esses ativos foram avaliados há menos de um ano.

**NOTA 8 – Permanente**

Descrições	31/12/24	31/12/23
Investimentos	-	10
Imobilizado em curso - Projeto	-	34
Imóveis de uso - Terrenos	-	2.422
Imóveis de uso - Edificações	4%	1.867
Imobilizado de uso	10%	1.998
Totais	-	6.331

Referidos bens foram avaliados, onde os laudos estão com valor superior aos valores avaliados.

**NOTA 9 – Obrigações por Empréstimos e Repasses**

Referem-se a repasses para financiamentos oriundos de órgãos governamentais: Banco Nacional de Desenvolvimento Econômico e Social - BNDES e Agência Brasileira de Inovação - FINEP e Fundo Constitucional de Financiamento do Centro-Oeste - FCO e Caixa Econômica Federal - CEF e Fundo Geral do Turismo - FUNGETUR, a saber:

Descrições	Taxa Média	Prazo Médio	31/12/24	31/12/23
BNDES	1,10 a.a.	13 meses	-	-
Obrigações	-	-	219	601
Curto Prazo	-	-	219	494
Longo Prazo	-	-	-	107

Descrições	Taxa Média	Prazo Médio	31/12/24	31/12/23
FINPE	1,34% a.a.	5 anos/2 meses	-	-
Obrigações	-	-	7.495	4.380
Curto Prazo	-	-	948	589
Longo Prazo	-	-	6.547	3.791

Descrições	Taxa Média	Prazo Médio	31/12/24	31/12/23
FCO	9,36% (pré a.a) TFC (pós a.a)	1 ano/4 meses	-	-
Obrigações	-	-	4.274	6.229
Curto Prazo	-	-	2.332	3.462
Longo Prazo	-	-	1.942	2.767

Descrições	Taxa Média	Prazo Médio	31/12/24	31/12/23
CEF	1,59% a.a	1 ano/2 meses	-	-
Obrigações	-	-	-	2.037
Curto Prazo	-	-	-	2.037
Longo Prazo	-	-	-	-

Descrições	Taxa Média	Prazo Médio	31/12/24	31/12/23
FUNGETUR	-	-	-	-
Obrigações	-	-	43.429	33.446
Selic - Prazo médio 1 ano e 9 meses	-	-	9.489	8.600
INPC a.m. Prazo médio 4 anos e 6 meses	-	-	33.940	24.846
Totais	-	-	55.417	46.693

**NOTA 10 – Outras Obrigações**

Descrições	31/12/24	31/12/23
Dividendos e bonificações a pagar	2.986	4.362
Subtotal	2.986	4.362
Fiscais e previdenciárias	1.616	1.692
Impostos e contribuições	12	12
Subtotal	1.628	1.692
Créditos diversos	8.442	8.315
Provisão de férias e 13 salários	2.678	2.054
Contingências	835	804
Outras	1.173	1.075
Subtotal	13.128	12.248
Totais	17.742	18.302

**NOTA 11 – Capital Social**

O Capital Social autorizado pelo Banco Central do Brasil para a GoiásFomento é de R\$ 300.000.000,00 (trezentos milhões de reais) e está subscrito e integralizado o valor de R\$ 193.234.042,88 (cento e noventa e três milhões, duzentos e trinta e quatro mil, quarenta e dois reais e oito centavos), no semestre houve integralização no valor de R\$6.839.663,30 (seis milhões, oitocentos e trinta e nove mil, seiscentos e sessenta e três reais e trinta centavos), representado por 193.234.043 ações ordinárias nominativas, sem valor nominal.

**NOTA 12 – Despesas da Intermediação Financeira**

Descrições	2º Sem/24	31/12/24	31/12/2023
Provisão para devedores duvidosos	4.585	8.900	7.516
Provisão para desvalorização de títulos	11	617	13
Empréstimos e repasses	2.147	3.774	4.761
Totais	6.743	12.731	12.280

(\*) A despesa com provisão para devedores duvidosos para a carteira de operações de crédito, está nas conformidades da Resolução 2.682/99, do Conselho Monetário Nacional.

**NOTA 13 – Despesas de Pessoal, Administrativas e Tributárias, Inclusive, PASEP/COFIS e ISSQN**

Descrições	2º Sem/24	31/12/24	31/12/2023
Despesas de pessoal	16.633	32.752	29.570
Honorários	986	2.161	2.344
Subtotal	17.619	34.913	31.914
Água, energia, gás, aluguéis	106	221	315
Comunicação	50	113	122
Manutenção/conservação	411	619	689
Serviços de terceiros	483	879	808
Informações cadastrais	100	204	199
Correspondente de crédito	69	96	65
Propaganda/pub. publicação	25	75	86
Técnicos especializados	373	1.187	1.840
Vigilância e segurança	300	594	608
Transportes	278	548	259
Enrolamento ul/cartório	762	1.367	1.367
Processamento de dados	492	1.019	1.246
Tarifas bancárias	91	184	236
Outros	488	934	644
Subtotal	3.760	8.057	7.964
Tributárias	1.714	3.226	3.095
Subtotal	1.714	3.226	3.095
Totais	23.993	46.196	42.973

(\*) Despesas de Pessoal compõe-se de benefícios, encargos e proventos aos servidores. (\*\*) Despesas Tributárias, incluem ISSQN, PASEP e COFINS.

**NOTA 14 – Outras Receitas e Despesas Operacionais**

Descrições	31/12/24	31/12/23
Outras receitas	-	-
Prestação de serviços	(*)	13.868
Recuperação enc. despesas	-	2.244
Reversão/Prov. operacionais	(**)	263
Equalizações de taxas	-	3.301
Outras	-	7.978
Total de outras receitas	27.654	34.856
Outras despesas	-	-
Amortização do intangível	-	3
Depreciação	-	244
Provisão para contingência	-	13
Provisão para outros créditos	(***)	-
Outras	-	1.012
Totais de outras despesas	1.256	12.623

(\*) As receitas de prestação de serviços referem-se, substancialmente, as taxas de serviços prestados aos fundos públicos estaduais, tarifas por concessão de créditos e por outros serviços específicos relacionados ao crédito.

(\*\*) Refere-se a reversão da provisão das taxas de administração por serviços prestados aos Fundos Públicos: FOMENTAR e FUNPRODUIZ, relativas ao período de janeiro de 2018 a junho de 2018, que conforme determinação do Banco Central do Brasil, foram provisionadas em março de 2023 e que conforme liquidação das referidas taxas pelo Governo do Estado de Goiás, foi feita a reversão em dezembro de 2023.

(\*\*\*) Despesa de provisão de rendas a receber referente às taxas de administração por serviços prestados aos Fundos Públicos: FOMENTAR e FUNPRODUIZ, relativas ao período de janeiro de 2018 a junho de 2018, que conforme determinação do Banco Central do Brasil, provisionadas em março de 2023, recebidas em dezembro de 2023.

**NOTA 15 – Impostos, Contribuições e Ativo Fiscal Diferido**

**15.1 – Cálculo de imposto de renda e contribuição social**

**a) Base de tributação**

Descrições	IRPJ	CSLL
Resultado do período	6.726	6.726
Juros sobre capital próprio	(2.440)	(2.440)
Resultado do período	4.286	4.286
+ ADIÇÕES	-	-
Provisão para devedores duvidosos	8.014	8.014
Operações de crédito compensadas em prei, a excluir	5.950	5.950
Despesas não dedutíveis	2.520	2.520
Totais das adições	16.484	16.484
(-) EXCLUSÕES	-	-
Provisão/devedores duvidosos períodos anteriores	(18.768)	(18.768)
Operações de crédito compensadas em prejuízo	(602)	(602)
Outras exclusões	(1.116)	(1.116)
Totais das exclusões	(20.486)	(20.486)
= Lucro Real	284	284

Imposto de renda e contribuição social (*)	47	57
Realização líquida de créditos tributários	1.344	1.075

**15.2 – Imposto de renda e contribuição social – diferidos ativos**  
A Instituição registra imposto de renda e contribuição social diferidos ativos fiscais, sobre adições temporárias na base de cálculo dos impostos sobre o lucro.

Para a avaliação desses créditos, foram adotados os critérios definidos pela Resolução do CMN de nº 4.842/20, esses ativos fiscais diferidos devem ser analisados periodicamente, tendo como parâmetro a apuração de lucro tributável para fins de imposto de renda e contribuição social em montante suficiente em relação aos valores ativos. Para este fim, foi elaborado Estudo Técnico de constituição e perspectiva de realização dos Créditos Tributários da Instituição, para a data de 31/12/24, considerando as expectativas de resultados futuros, fundamentadas em premissas factíveis. Assim, as principais informações quanto aos valores mantidos no ativo são as seguintes:

a) Movimentação da conta do ativo no período:

Descrições	Imposto de Renda	Contribuição Social	Totais
Saldo em 31/12/2023	4.971	3.977	8.948
Constituição no exercício	760	760	1.520
Realização no exercício	(1.769)	(1.415)	(3.184)
Saldo em 31/12/2024 - Nota 6	3.627	2.902	6.529
Totais a Curto Prazo	-	-	-
Totais a Longo Prazo	3.627	2.902	6.529

**b) Estimativa de realização dos créditos tributários**

A perspectiva de realização do Imposto de Renda e da Contribuição Social diferidos ativos de acordo com o Estudo Técnico realizado é de:

Descrições	2025	2026
1º Semestre	2º Semestre	1º Semestre
Imposto de Renda	805	805
Contribuição Social	644	644
Totais	1.449	1.449

**c) Natureza dos créditos**

A base de cálculo para os ativos fiscais diferidos são: Provisão de créditos de liquidação duvidosa. Provisão dos créditos compensados em prejuízo e provisões não dedutíveis. Até 31/12/24, foram constituídos e realizados parte desses créditos. Sendo o saldo a realizar no valor de: R\$3.627 de Imposto de Renda e R\$2.902 de CSLL, totalizando em R\$6.529.

**d) Classificação contábil dos créditos tributários**

Por conservadorismo, os créditos tributários são integralmente demonstrados no longo prazo.

**NOTA 16 – Destinação do Resultado**

A reserva legal é constituída à razão de 5% do resultado do exercício. Os acionistas têm direito de receber como dividendos obrigatórios em cada exercício, importância não inferior a 25% (vinte e cinco por cento) do lucro líquido ajustado, conforme disposto na Lei das Sociedades por Ações.

Descrições	31/12/24	31/12/23
Lucro do Exercício	3.573	4.085

**NOTA 17 – Partes Relacionadas**

As operações realizadas entre partes relacionadas, basicamente decorrem de administração de fundos estaduais, e os demais saldos são relativos a juros de capital a pagar, conforme demonstrados:

Partes relacionadas	Ativo	Passivo	Resultado
Descrições	31/12/24	31/12/24	31/12/23
FUNPRODUIZ	493	618	-
FOMENTAR	292	333	-
FUNDEQ - Equalização (*)	2	3	-
FUNPRODUIZ - Equalização (*)	-	-	-
Crédito produtivo	10	8	-
JCP - Estação de Goiás	-	2.440	3.641
Convênios (**)	439	-	7.978

(\*) As taxas de equalizações referem-se ao subsídio do FUNPRODUIZ e do FUNDEQ às empresas de pequeno porte sob a forma de equalização de juros em operações de crédito.

(\*\*) Convênios com diversos, tais como: Secretaria de Desenvolvimento Social - Aprendiz do Futuro; Secretaria da Educação - Bolsa Alfabetizador; Secretaria da Retomada - Bolsa Qualificação; Prefeitura de Iapuranga - Cartão Xuxa Iapuranga; Secretaria do Desenvolvimento Social - Crédito Social e Mães de Goiás; Fundação Amparo à Pesquisa - Empresa; Agência Goiânia de Habitação - Pra Ter Onde Morar; Prefeitura de Iumbiará - Renda Mais Iumbiará.

**NOTA 18 – Exigibilidades de Capital Principal e Limites de Imobilização**

O Demonstrativo de limites operacionais tem por objetivo apresentar, de forma sintética, as informações referentes aos detalhamentos do cálculo dos limites monitorados pelo Banco Central do Brasil. Para cada item, o demonstrativo contém dois conjuntos de informações: a) Apuração da Situação de Imobilização; b) Apuração da Exigência do Banco Central e da Margem (ou Insuficiência) da Instituição em relação ao limite estabelecido e enviado mensalmente ao Banco Central, o documento 2061.

Os sistemas utilizados para o gerenciamento de riscos e de capital são implementados, homologados e validados através de módulos proprietários.

**Índice da Basileia e de Imobilização (DLO)**

Apresentamos abaixo, os principais indicadores em 31/12/24, obtidos conforme regulamentação em vigor:

Descrições	31/12/24	31/12/23
Patrimônio de referência	202.753	194.780
Índice de basileia	51,95%	51,89%
Nível I	42,12%	42,06%
Índice de imobilização basileia	1,88%	1,94%
Limite	101,377	97,390
Situação	3,802	3,775
Folga de imobilização	97,575	93,615

O Banco Central publicou as regras de Basileia III relacionadas à definição de capital e ao requerimento de capital, por meio das resoluções do Conselho Monetário Nacional, em março de 2013: Resolução nº 4.955/21 do CMN, que dispõe sobre a metodologia de apuração do Patrimônio de Referência (PR);

Resolução nº 4.958/21 do CMN, que trata da apuração dos requerimentos mínimos de Patrimônio de Referência (PR) de nível I e de Capital Principal e sobre o Adicional de Capital Principal.

E demais normas do Banco Central, tais como: Circulares, Cartas-Circulares e Comunicação, que complementam as regras estabelecidas nas resoluções supracitadas, no determinar os procedimentos de apuração do montante dos ativos ponderados pelo risco (RWA, na sigla em inglês para Risk-Weighted Assets). O Conselho Monetário Nacional através da Resolução 4.955/21 do CMN, define o Patrimônio de Referência (PR), para fins de apuração dos limites operacionais, como o somatório de dois níveis (Nível I e Nível II), cada qual composto por itens integrantes do patrimônio líquido.

A Resolução 4.958/21 do CMN, dispõe sobre os critérios para a apuração dos requerimentos mínimos de Patrimônio de Referência (PR), de Nível I e de Capital Principal e Institui o Adicional de Capital Principal. Para os cálculos das parcelas de risco foram observados os procedimentos para cálculo estabelecidos por diversas normativas, tais como: Resolução 4.557/17 do CMN; Resolução nº 229/22 e Circular 3.634/13 do Banco Central do Brasil.

**a) Risco operacional**

Para o cálculo da parcela de risco operacional, a Agência de Fomento de Goiás optou pela utilização da Abordagem do Indicador Básico, dentre as estabelecidas pelas Resoluções 4.557/17 e 4.958/21 do CMN e Circular 3.640/13 do Banco Central.

**b) Risco de liquidez**

A GoiásFomento possui política de Gerenciamento do Risco de Liquidez, e plano de Contingência de Liquidez, com as devidas ações a serem tomadas em caso de estresse de liquidez.

**c) Gerenciamento de capital**

A GoiásFomento possui plano de capital que tem por objetivo avaliar a necessidade de capital para fazer face aos riscos operacionais. A instituição está sujeita, abrangendo um período de três anos, em consonância com o planejamento estratégico.

**d) Risco de crédito**

As diretrizes e atribuições para o gerenciamento de riscos de crédito estão contempladas na Política de Gestão de Riscos em conjunto com a Política de Crédito de Desenvolvimento – PCD.

O cálculo da parcela do RWAcapad, valor da alocação de capital para o risco de mercado, é efetuado conforme a Resolução nº 229/22 do Banco Central do Brasil.

**e) Julgamento da administração sobre o índice de Basileia**

A administração julga adequado o atual nível do índice de Basileia levando-se em consideração que o mínimo exigido pelas autoridades é de 8%.

**f) Cálculo do patrimônio de referência**

O Patrimônio de Referência utilizado para o cálculo dos índices e a composição das exposições de risco em 31/12/2024, são demonstrados abaixo:

Descrições	31/12/24	31/12/23
Capital Principal	202.753	194.780
Nível I	179.338	172.024
Patrimônio de referência	202.753	194.780

**Compatibilização do patrimônio de referência**

Descrições	31/12/24	31/12/23
PR- Patrimônio de referência	202.753	194.780
RWA - Risk -Weighted Assets	390.256	375.380
Margem PR Nível I requerido	179.338	172.257
PR Nível I mínimo requerido para o RWA	23.415	22.523
Margem s/ capital requerido	185.192	177.888
Capital principal mínimo requerido para o RWA	17.562	16.892
Índice basileia capital	47,45%	47,39%
Índice basileia amplo	51,95%	51,89%

**g) Risco social, ambiental e climático**

A GoiásFomento possui Política de Responsabilidade Social, Ambiental e Climática (PRASC) conforme Resolução 4.945/21 do Conselho Monetário Nacional.

**NOTA 19 – Remuneração do Pessoal-Chave da Administração**

A remuneração é fixada em assembleia geral de acionistas:

Descrições	31/12/24	31/12/23
Proventos	823	917
Gratificações	22	53
Conselho de administração	661	717
Outros	655	657
Totais	2.161	2.344

A Agência de Fomento não possui benefícios de longo prazo de rescisão de contrato de trabalho ou remuneração baseada em ações para o pessoal-chave da Administração.

**NOTA 20 – Seguros**

A Instituição mantém seguro predial (não auditado).

**NOTA 21 – Avalis e Fianças**

A Agência de Fomento não possui operações de concessão de avais ou fianças em 31/12/2024 e 31/12/2023.



...continuação

RELATÓRIO DOS AUDITORES INDEPENDENTES ACERCA DE DEMONSTRAÇÕES CONTÁBEIS DE 31/12/2024

Aos Acionistas, Conselheiros e Administradores da  
**AGÊNCIA DE FOMENTO DE GOIÁS S/A GOIÁS FOMENTO**  
**EMPRESA DE CAPITAL FECHADO - CNPJ(MF) 03.918.382/0001-25**  
Av. Goiás, Nº 91 - St. Central, CEP: 74.005-010  
Goiania GO  
Prezados(as) Senhores(as),

**1) Opinião sem Ressalva**  
Examinamos as demonstrações contábeis da AGÊNCIA DE FOMENTO DE GOIÁS S/A (“GoiásFomento”), que compreendem o balanço patrimonial em 31 de dezembro de 2024 e as respectivas demonstrações do resultado, das mutações do patrimônio líquido e dos fluxos de caixa para o exercício findo nessa data, bem como as correspondentes notas explicativas, incluindo o resumo das principais políticas contábeis.  
Em nossa opinião as demonstrações contábeis acima referidas apresentam adequadamente, em todos os aspectos relevantes, a posição patrimonial e financeira da AGÊNCIA DE FOMENTO DE GOIÁS S/A (“GoiásFomento”) em 31 de dezembro de 2024, o desempenho de suas operações e os seus fluxos de caixa para o exercício findo nessa data, de acordo com as práticas contábeis adotadas no Brasil, aplicáveis às instituições autorizadas a funcionar pelo Banco Central do Brasil.

**2) Base para Opinião sem Ressalva**  
Nossa auditoria foi conduzida de acordo com as normas brasileiras e internacionais de auditoria. Nossas responsabilidades, em conformidade com tais normas, estão descritas na seção a seguir, instituída relação à GOIÁS FOMENTO, de acordo com os princípios éticos relevantes previstos no Código de Ética Profissional do Contador e nas normas profissionais emitidas pelo Conselho Federal de Contabilidade, e cumprimos com as demais responsabilidades éticas de acordo com essas normas.  
Acreditamos que a evidência de auditoria obtida é suficiente e apropriada para fundamentar nossa opinião sem ressalva.

**3) Outros Assuntos**  
**3.1) Relatório da Administração**  
A administração da GOIÁS FOMENTO é responsável por essas informações que compreendem o Relatório da Administração.  
Nossa opinião sobre as demonstrações contábeis individuais não abrange o Relatório da Administração e não expressamos qualquer forma de conclusão de auditoria sobre esse relatório.  
Em conexão com a auditoria das demonstrações contábeis individuais, nossa responsabilidade é a de ler o Relatório da Administração e, ao fazê-lo considerar se esse quando tomado em conjunto com as demonstrações contábeis e notas explicativas está, de forma relevante, inconsistente com as práticas contábeis ou com o cenário econômico-financeiro observado na auditoria ou, de outra forma aparenta estar distorcido de forma relevante. Se com base no trabalho realizado, concluímos que há distorção relevante no Relatório da Administração, somos requeridos a comunicar esse fato. Neste sentido não temos nada a relatar.  
**3.2) Auditoria dos valores correspondentes ao exercício anterior**  
As demonstrações financeiras do exercício findo em 31 de dezembro de 2023, apresentadas exclusivamente para fins de comparabilidade, foram examinadas por nós.

**4) Principais Assuntos de Auditoria**  
Os Principais Assuntos de Auditoria (PAA's) são aqueles que, reputamos de maior relevância em função de sua materialidade financeira ou sua complexidade operacional, conforme o caso, a partir de nosso julgamento profissional, os quais foram considerados os mais significativos em nossa auditoria do exercício corrente. Esses assuntos foram tratados no contexto de nossa auditoria das demonstrações financeiras tomadas em conjunto com as notas explicativas e na formação de nossa opinião sobre essas demonstrações financeiras e, portanto, não expressamos uma opinião separada sobre esses assuntos.

**4.1) Provisão para Créditos de Liquidação Duvidosa - PLCD**  
Conforme mencionado nas notas explicativas nº (c), as demonstrações contábeis incluem provisão para créditos de liquidação duvidosa no valor de R\$ 8.014 mil apurada observando os parâmetros estabelecidos pela Resolução nº 2.682/99 do Conselho Monetário Nacional (CMN) e leva em consideração a classificação das operações de crédito em níveis de risco A - H e os percentuais mínimos esperados de perda definidos pela referida resolução. A definição dos níveis de risco de crédito das operações é efetuada com base em metodologias internas de classificação de risco, incluindo premissas e julgamentos da GoiásFomento. Devido à relevância das operações de crédito e o grau de julgamento relacionado à definição da estimativa de provisão para créditos de liquidação duvidosa, consideramos este assunto significativo em nossa auditoria.  
• Como nossos auditores abordaram esse assunto?  
Avaliamos o desenho, a implementação e testamos a efetividade operacional dos controles internos julgados como chave e relacionados aos processos internos de aprovação, registro e classificação das operações nos nove níveis de risco de crédito, de A até H. Avaliamos a razoabilidade dos julgamentos utilizados pela GoiásFomento na definição da metodologia e das principais premissas utilizadas na atribuição dos níveis de risco de crédito para o cálculo da provisão para créditos de liquidação duvidosa, efetuamos o recálculo da provisão levando em consideração os níveis de risco de crédito e os requerimentos previstos na Resolução 2.682/99 do CMN e avaliamos as divulgações efetuadas nas demonstrações contábeis. Com base nas evidências obtidas por meio dos procedimentos acima descritos, consideramos aceitável o nível de provisionamento para créditos de liquidação duvidosa no contexto das demonstrações contábeis.  
**4.2) Valor recuperável dos Créditos Tributários**  
Conforme mencionado nas notas explicativas nº 15.2, as demonstrações contábeis incluem ativos relativos a créditos tributários no valor de R\$ 6.523 mil cuja realização depende de apuração de lucros tributáveis futuros e que estão suportados por orçamento/plano de negócios. Para elaborar as projeções de resultados futuros para fins de verificar a realização desse ativo, a GoiásFomento adota premissas baseadas em suas estratégias e no cenário macroeconômico, considerando o desempenho atual e passado e o crescimento esperado no mercado de atuação. Devido à relevância dos saldos de créditos tributários, por basearmos em estimativas de rentabilidade futura e pelo impacto que eventuais alterações das premissas poderiam gerar nos valores registrados nas demonstrações contábeis, consideramos esse assunto como significativo para a nossa auditoria.  
• Como nossos auditores abordaram esse assunto?  
Avaliamos a razoabilidade das premissas utilizadas pela GoiásFomento em seu plano de negócios, efetuamos teste de recálculo das projeções baseadas em tais premissas e avaliamos se as condições para registro desses ativos atendiam às diretrizes da regulamentação vigente emitidas pelo Banco Central do Brasil. Com o apoio dos nossos especialistas da área tributária, avaliamos as bases de apuração em que são aplicadas as alíquotas vigentes dos tributos. Os nossos procedimentos incluíam também a avaliação das divulgações efetuadas pela Agência nas demonstrações contábeis. Com base nas evidências obtidas por meio dos procedimentos acima descritos, consideramos aceitável a mensuração dos valores recuperáveis dos Créditos Tributários no contexto das demonstrações contábeis.

**5) Responsabilidade da administração e da governança pelas demonstrações contábeis**  
A administração é responsável pela elaboração e adequada apresentação das demonstrações contábeis de acordo com as práticas contábeis adotadas no Brasil e pelos controles internos que ela determinou como necessários para permitir a elaboração de demonstrações contábeis livres de distorção relevante, independentemente se causada por fraude ou erro.  
Na elaboração das demonstrações contábeis, a administração é responsável pela avaliação da capacidade de a GOIÁS FOMENTO continuar operando, divulgando, quando aplicável, os assuntos relacionados com a sua continuidade operacional e o uso dessa base contábil na elaboração das demonstrações contábeis, a não ser que a administração pretenda liquidar a GOIÁS FOMENTO ou cessar suas operações, o que não tenha nenhuma alternativa realista para evitar o encerramento das operações.  
Os responsáveis pela governança da GoiásFomento são aqueles com responsabilidade pela supervisão do processo de elaboração das demonstrações contábeis.

**6) Responsabilidades do auditor pela auditoria das demonstrações contábeis**  
Nossos objetivos são obter segurança razoável de que as demonstrações contábeis, tomadas em conjunto, estão livres de distorção relevante, independentemente se causada por fraude ou erro, e emitir relatório de auditoria contendo nossa opinião. Segurança razoável é um alto nível de segurança, mas, não, uma garantia de que a auditoria realizada de acordo com as normas brasileiras e internacionais de auditoria sempre detectam as eventuais distorções relevantes existentes.

As distorções podem ser decorrentes de fraude ou erro e são consideradas relevantes quando, individualmente ou em conjunto, possam influenciar, dentro de uma perspectiva razoável, as decisões econômicas dos usuários tomadas com base nas referidas demonstrações contábeis.  
Como parte da auditoria realizada de acordo com as normas brasileiras e internacionais de auditoria, exercemos julgamento profissional e mantemos ceticismo profissional ao longo da auditoria. Além disso:  
✓ Identificamos e avaliamos os riscos de distorção relevante nas demonstrações contábeis, independentemente se causada por fraude ou erro, planejamos e executamos procedimentos de auditoria em resposta a tais riscos, bem como obtemos evidência de auditoria apropriada e suficiente para fundamentar nossa opinião. O risco de não detecção de distorção relevante resultante de fraude é maior do que o proveniente de erro, já que a fraude pode envolver o ato de burlar os controles internos, colusão, falsificação, omissão ou representações falsas intencionais.  
✓ Obtemos entendimento dos controles internos relevantes para a auditoria para planejarmos procedimentos de auditoria apropriados às circunstâncias, mas, não, com o objetivo de expressarmos opinião sobre a eficácia dos controles internos da GOIÁS FOMENTO.  
✓ Avaliamos a adequação das políticas contábeis utilizadas e a razoabilidade das estimativas contábeis e respectivas divulgações feitas pela administração.  
✓ Concluímos sobre a adequação do uso, pela administração, da base contábil de continuidade operacional e, com base nas evidências de auditoria obtidas, se existe incerteza relevante em relação a eventos ou condições que possam levantar dúvida significativa em relação à capacidade de continuidade operacional da Agência. Se concluímos que existe incerteza relevante, devemos chamar atenção em nosso relatório de auditoria para as respectivas divulgações nas demonstrações contábeis ou incluir modificação em nossa opinião, se as divulgações forem inadequadas. Nossas conclusões estão fundamentadas nas evidências de auditoria obtidas até a data de nosso relatório. Todavia, eventos ou condições futuras podem levar a GOIÁS FOMENTO a não mais se manter em continuidade operacional.  
✓ Avaliamos a apresentação geral, a estrutura e o conteúdo das demonstrações contábeis, inclusive as divulgações e se as demonstrações contábeis representam as correspondentes transações e os eventos de maneira compatível com o objetivo de apresentação adequada.  
Comunicamos-nos com os responsáveis pela governança a respeito, entre outros aspectos, do alcance planejado, da época da auditoria e das constatações significativas de auditoria, inclusive as eventuais deficiências significativas nos controles internos que identificamos durante nossos trabalhos.

Goiania/GO, 03 de abril de 2025

**AUDIMEC – AUDITORES INDEPENDENTES S/S**  
CRC/PE 000150/O

**Jairo Aires de Sant’Ana**  
Contador - CRC/MT 015226/O-7 “S” GO  
CNAI 4187

**PARER DO CONSELHO FISCAL**

Os membros do Conselho Fiscal da Agência de Fomento de Goiás S/A, no exercício de suas atribuições legais e estatutárias, tendo examinado o Relatório da Administração, as Demonstrações Financeiras e o Estudo do Crédito Tributário, referentes ao exercício findo em 31/12/2024, considerando os termos do Relatório da empresa de Auditoria Independente - AUDIMEC Auditores Independentes S/S, **sem ressalva**, opinam que as referidas demonstrações, estão apresentadas em conformidade com as práticas contábeis adotadas no Brasil e refletem adequadamente a situação patrimonial e financeira da Sociedade, opinando por sua aprovação, ratificando que estão em condições de serem submetidas ao Conselho de Administração.

Goiania/GO, 14 de abril de 2025

**César Augusto Sotkeviciene Moura**  
Conselheira

**Rafaela Avelar de Queiroz**  
Conselheira

**Wellington Matos De Lima**  
Conselheiro

Balanco na Íntegra através do link:

<https://ohoje.com/publicidade-legal/agencia-goias-fomento-relatorio-da-administracao-de-2024/>

**D1LANCE** LEILÕES

EDITAL DE LEILÃO EXTRAJUDICIAL - EJ25073

**COMITENTE: TERRAZ FUNDO DE INVESTIMENTO IMOBILIÁRIO (CNPJ/ME nº 53.191.611/0001-20) por sua administradora PLANNER CORRETORA DE VALORES S.A (CNPJ/ME nº 00.806.535/0001-54). | DEVEDOR: NUTRIGRÃOS GOIÁS LTDA (CNPJ/ME nº 08.363.612/0001-50). | INTERVENIENTES ANUNTES: PÉRPETUO CONSULTORIA ESPECIALIZADA LTDA. (CNPJ/ME nº 29.695.351/0001-46) | MULTIPICA CAPITAL ASSE MANAGEMENT LTDA (CNPJ/ME nº 07.252.227/0001-73) | CEDENTE: MULTIAGRO FUNDO DE INVESTIMENTO EM DIREITOS CREDITÓRIOS (CNPJ/ME nº 32.388.135/0001-62) por sua administradora SINGULARE CORRETORA DE TÍTULOS E VALORES MOBILIÁRIOS S.A (CNPJ/ME nº 62.285.390/0001-40).** O Comitente, na forma da Lei 9.514/97, **FAZ SABER** que a D1LANCE Leilões, portal de leilões online, levará a público leilão de venda e arrematação do bem a seguir descrito, garantidor do “Termo Constitutivo de Notas Comercial”, emitido em 20/11/2023 e cedido em 18/12/2024, tendo o 1º **Público Leilão** início no dia 17/04/2025, às 14h, e término no dia 17/04/2025, às 15h, ficando designado, desde logo, 2º **Público Leilão** com início no dia 30/04/2025, às 14h, e término no dia 30/04/2025, às 15h, caso não haja licitantes no 1º, reabrindo-o(s) a quem mais der, respeitadas as condições constantes neste edital e no site [www.d1lance.com.br](http://www.d1lance.com.br). **DESCRIÇÃO DO BEM:** Uma gleba de terras de cultura e cerrado, denominada Gleba 02 - “Área Remanescente”, com área de 4,9944 hectares, situada na Fazenda Trindade, no lugar denominado “Córrego do Bálsamo”, neste Município, dentro das divisas e confrontações descritas na Matrícula nº 25.341 do CRI de Itumbiara/GO. CIB: 5.261.113-2. **PREÇO MÍNIMO DO 1º PÚBLICO LEILÃO:** R\$348.908,45 | **PREÇO MÍNIMO DO 2º PÚBLICO LEILÃO:** R\$7.888.095,00. 1. **DOS CONDUTORES E HORÁRIOS DO LEILÃO** 1.1. O leilão será conduzido pela Gestora D1LANCE Leilões e pelo Leiloeiro Oficial José Roberto Neves Amorim, matriculado na JUCESP nº 1106. 1.2. Todos os horários estipulados consideram o oficial de Brasília/DF.

[www.d1lance.com.br](http://www.d1lance.com.br) - [sac@d1lance.com](mailto:sac@d1lance.com) - (11)3101.9851

**SATO** EDITAL DE 1º e 2º LEILÕES PÚBLICOS EXTRAJUDICIAIS E INTIMAÇÃO DAS DATAS DOS LEILÕES – ONLINE E PRESENCIAL - Local do Leilão - Travessa Comandante Salgado, 75, Fundação – São Caetano do Sul/SP e online no site [www.satoleiloes.com.br](http://www.satoleiloes.com.br) | TATIANA HISA SATO, Leiloeira Oficial – mat. Jucesp nº 817, autorizada por DISTRESSED FUNDO DE INVESTIMENTO EM DIREITOS CREDITÓRIOS MULTISEGMENTOS DE RESPONSABILIDADE LIMITADA – CNPJ sob nº 28.726.595/0001-31 representada por sua administradora HEMERA DISTRIBUIDORA DE TÍTULOS E VALORES MOBILIÁRIOS LTDA - CNPJ sob 39.669.186/0001-01, venderá em 1º e 2º Leilão Público Extrajudicial – art.26, 27 e § da Lei Fed. Nº 9.514/97 e suas alterações, o IMÓVEL: Lote 01, Quadra 09-C, loteamento “Cidade Vera Cruz”, em Aparecida de Goiânia/GO, com área total de 471,20m². Av.10 – 08/02/2013 – AVERBAÇÃO DE CONSTRUÇÃO – consta a construção de um sobrado, contendo: Subsolo: 01 quarto, 01 banheiro, 01 salão de jogos, 01 área de serviço; Térreo: 01 garagem coberta, 01 sala, 01 sala de jantar, 01 sala de estar, 01 banheiro, 01 depósito, 01 cozinha, circulação, 01 varanda, 01 banheiro; no Piso Superior: 03 suítes, 01 suite master, 01 área de circulação, 01 sacada e 01 sala de ginástica, com a área total construída de 466,48m², edificada no imóvel objeto da matrícula. Ocupado. Matrícula nº 17.207 – Cartório de Registro de Imóveis e Tabelionato 1º de Notas da Comarca de Aparecida de Goiânia/GO. 1º LEILÃO 28/04/2025 às 16:00 - VALOR: R\$ 2.649.490,95. 2º LEILÃO 05/05/2025 às 16:00 - VALOR: R\$ 2.614.458,97. Encargos do arrematante: pagamento à vista do valor do arremate e 5% de comissão da leiloeira; emissão de matrícula, cartórios (inclusive das Credoras) para lavratura e registro da escritura; ITBI e despesas com escrituração/registro; despesas a partir da data da arrematação; desocupação do imóvel. Venda ad corpus. Consolidação da Propriedade em 14/03/2025. Os Fiduciários – HUGO DIAS DE QUEIROZ – CPF 99.372.061-49 e ANDREA FREIRE DE QUEIROZ – CPF 008.683.491-60 e a devedora arrematante RECIPLAST INDUSTRIA E COMERCIO DE PLASTICOS LTDA – CNPJ 26.886.997/0001-12 representada por seu sócio administrador Geraldo Pereira de Queiroz – CPF 240.955.626-20 – comunicado das datas dos leilões, também pelo presente edital, para o exercício da preferência. Os interessados deverão tomar conhecimento do Edital completo, disponível no portal da Sato Leilões - [www.satoleiloes.com.br](http://www.satoleiloes.com.br) | (11) 4223-4343. Desta forma, ficam os devedores fiduciários intimados por meio deste edital público, sem prejuízo das intimações pessoais negativas ou positivas.

**LEILÃO DE ALIENAÇÃO FIDUCIÁRIA**

**LEILÃO DE ALIENAÇÃO FIDUCIÁRIA Credor Fiduciário:** COOPERATIVA DE CRÉDITO, POUPANÇA E INVESTIMENTO CELEIRO CENTRO OESTE - SICREDI CELEIRO CENTRO OESTE. **Devedores fiduciários:** DIVINO DA SILVA ROSA E NEUDA APARECIDA BOTELHO ROSA. **LOTE 1 – MATRÍCULA 5.590 DO REGISTRO DE IMÓVEIS DE MOSSAMEDES-GO** sendo: IMÓVEL: Uma gleba de terras com área de 38,7200 hectares, situado no imóvel denominada “FAZENDA NOVA EBENEZER”, neste município de Mossamedes-GO. **REGISTRO ANTERIOR:** Matrícula nº 4.280 do Lº 2-RG desta Comarca, conforme matrícula constante dos anexos do portal do leiloeiro. Regularizações e encargos perante os órgãos competentes de eventual divergência da área construída ou não declarada que vier a ser apurada no local com a averbação no RI, correrão por conta do(a) comprador(a). Eventuais débitos junto a Prefeitura Municipal e ao Receta Federal à título de IPTU/ITR e outras despesas, correrão por conta do adquirente. Imóvel Ocupado (AF). 1º **Leilão no dia 29/04/2025, às 17:00 horas**, à Rua Augusto Leite Figueiredo, 80, Jardim Bela Vista em Campo Grande/MS, com lance mínimo igual ou superior a R\$ 3.238.851,91 (três milhões e duzentos e trinta e oito mil, oitocentos e cinquenta e um reais noventa e um centavos); 2º **Leilão dia 30/04/2025**, no mesmo horário e local, com lance mínimo igual ou superior a R\$ 2.508.290,61 (dois milhões, quinhentos e oito mil, duzentos e noventa reais e sessenta e um centavos). O arrematante presente pagará no ato o preço e a comissão do leiloeiro, correspondente a 5% sobre o valor de arremate, inclusive o devedor fiduciante, no caso de exercício de preferência. As demais condições obedecerão ao que regula o Decreto nº 21.981 de 19 de outubro de 1932, com as alterações introduzidas pelo Decreto nº 22.427 de 1º de fevereiro de 1933, que regula a atuação de Leiloeiro Oficial. Edital completo em: portal do leiloeiro. Leiloeiro Oficial: Bruno Barreto Sanches – JUCEMS 037. Para mais informações: (67) 3204-2574 ou [www.barretoleiloes.com.br](http://www.barretoleiloes.com.br)

**VAGAS DE EMPREGO DO SINE GOIÁS**

O Sine Estadual disponibiliza vagas de emprego em diversas áreas. Interessados comparecer nos locais de atendimento do SINE em Goiânia e Região Metropolitana, instalados nas Unidades Vapt Vupt ou em outros postos, munidos da carteira de trabalho, documentos pessoais e comprovante de endereço.

**VAGAS**

Costureira de máquinas industriais  
Enfermeiro - Para atuar em centro cirúrgico e central de materiais e esterilização.  
Manicure - Que tenha pratica em unhas de gel e que saiba desenhar.  
Maquiador  
Mecânico de automóvel - Para trabalhar em autorizada de ar condicionado (veículos leves e pesados) como consultor técnico.  
Motorista de caminhão - CNH - D ou E. para trabalhar em obra de terraplenagem fora de Goiânia.  
Vendedor interno - para trabalhar em empresa de móveis planejados  
Vendedor praticista - para trabalhar em vidraçaria. Conhecimento em ramo de engenharia civil ou com vidro temperado  
Auxiliar de produção farmacêutica - Vaga exclusiva para PCD

[HTTP://maisemprego.mte.gov.br](http://maisemprego.mte.gov.br)

**LOCAIS DE ATENDIMENTO:**

**SINE GOIÁS**  
Central de Vagas  
Vapt Vupt- Shopping Passeio das Águas  
Av. Perimetral Norte, 8303 - Fazenda Caveiras,  
Goiânia - GO, 74573-260

- Portal MTE Mais emprego

**MUNICÍPIO DE QUIRINÓPOLIS-GO**  
**PUBLICAÇÃO DO EXTRATO DOS CONTRATOS DO CHAMAMENTO PÚBLICO Nº 006/2025**  
O MUNICÍPIO DE QUIRINÓPOLIS, Estado de Goiás torna público a todos os interessados que o contrato do Chamamento Público nº 006/2025, tendo por objeto a credenciamento de pessoa física/jurídica de músicos individuais (Solo), duplas ou grupos musicais (composto por 4 ou mais pessoas) sendo os mesmos acompanhados por bandas e DJ/Discootecagem, para apresentações artísticas a critério e necessidade da administração para eventos de todos os portes na cidade de Quirinópolis, sob a Supervisão da Secretaria Municipal de Administração através da Superintendência de Comunicação (SECOM), Fundo Municipal de Educação - FMEQ e Fundo Municipal de Assistência Social - FMAS, durante o ano de 2025, conforme especificações e quantidades estabelecidas no Termo de Referência – Anexo, do Edital, bem como o extrato do respectivo contrato com os vencedores: **MANOEL JOSÉ DA COSTA NETO**, residente e domiciliado na cidade de Quirinópolis-GO, CPF nº 709.132.651-28, do Poder Executivo Contrato nº 141/2025 no valor de R\$ 58.593,75, FMAS Contrato nº 050/2025 no valor de R\$ 39.062,50, FMEQ Contrato nº 049/2025 no valor de R\$ 46.875,00; **EDILSON DA COSTA FERREIRA**, residente e domiciliado na cidade de Quirinópolis-GO, CPF nº 547.208.421-00, Poder Executivo Contrato nº 142/2025 no valor de R\$ 58.593,75, FMAS Contrato nº 051/2025 no valor de R\$ 39.062,50, FMEQ Contrato nº 051/2025 no valor de R\$ 46.875,00; **JEAN MONTES GOMES**, residente e domiciliado na cidade de Quirinópolis-GO, CPF nº 706.003.141-38, Poder Executivo Contrato nº 144/2025 no valor de R\$ 58.593,75, FMAS Contrato nº 053/2025 no valor de R\$ 39.062,50, FMEQ Contrato nº 052/2025 no valor de R\$ 46.875,00; **NEUZEMAR ALVES FERREIRA 34735283153**, regularmente inscrita no CNPJ nº 28.504.147/0001-38, com sede administrativa na cidade de Quirinópolis-GO, Poder Executivo Contrato nº 145/2025 no valor de R\$ 58.593,75, FMAS Contrato nº 054/2025 no valor de R\$ 39.062,50, FMEQ Contrato nº 053/2025 no valor de R\$ 46.875,00; **DAMIÃO CARLOS CANDIDO**, residente e domiciliado na cidade de Quirinópolis-GO, CPF sob nº 872.850.611-15, Poder Executivo Contrato nº 146/2025 no valor de R\$ 58.593,75, FMAS Contrato nº 055/2025 no valor de R\$ 39.062,50, FMEQ Contrato nº 054/2025 no valor de R\$ 46.875,00; **JOSÉ MUNIZ DE ASSIS 01949854190**, cadastrada no CNPJ sob nº 25.139.562/0001-4, com sede administrativa na cidade de Quirinópolis-GO, Poder Executivo Contrato nº 147/2025 no valor de R\$ 58.593,75, FMAS Contrato nº 056/2025 no valor de R\$ 39.062,50, FMEQ Contrato nº 055/2025 no valor de R\$ 46.875,00; **48.805.803 CHRISTIAN OLIVEIRA DINIZ**, regularmente inscrita no CNPJ nº 48.805.803/0001-40, com sede na cidade de Quirinópolis-GO, Contrato nº 057/2025 no valor de R\$ 55.864,55, Poder Executivo Contrato nº 148/2025 no valor de R\$ 58.593,75, FMAS Contrato nº 060/2025 no valor de R\$ 39.062,50, FMEQ Contrato nº 056/2025 no valor de R\$ 46.875,00; **HERMAN OLIVEIRA ZANCANELLA 01882216113**, regularmente inscrita no CNPJ nº 37.660.416/0001-46, com sede na cidade de Quirinópolis-GO, Poder Executivo Contrato nº 149/2025 no valor de R\$ 37.500,00, FMAS Contrato nº 057/2025 no valor de R\$ 17.500,00; **59.466.887 LEONARDO FREITAS ROCHA SILVA**, regularmente inscrita no CNPJ nº 59.466.887/0001-50, com sede na cidade de Quirinópolis-GO, Poder Executivo Contrato nº 150/2025 no valor de R\$ 37.500,00, FMAS Contrato nº 058/2025 no valor de R\$ 17.500,00; **53.072.227 FERNANDO MARCIO OLIVEIRA**, regularmente inscrita no CNPJ nº 53.072.227/0001-09, com sede na cidade de Quirinópolis-GO, Poder Executivo Contrato nº 151/2025 no valor de R\$ 37.500,00, FMAS Contrato nº 059/2025 no valor de R\$ 17.500,00. Maiores informações, poderão ser obtidas na sala de Licitações desta Prefeitura, em horário normal de expediente.

PUBLIQUE-SE:  
Quirinópolis-GO, 07 de abril de 2025.  
**CLÉRISTON BORGES ARAÚJO**  
Gestor Municipal - Decreto nº 13.176/2024

**ESTÂNCIA CABANAS DO RIO QUENTE**  
CNPJ/MF sob nº 01.787.563/0001-34  
EDITAL DE CONVOCAÇÃO  
ASSEMBLEIA GERAL ORDINÁRIA  
A ESTÂNCIA CABANAS DO RIO QUENTE, associação civil, inscrita no CNPJ/MF sob nº 01.787.563/0001-34, com sede na Fazenda Água Quente, SN, (“CABANAS”), neste ato devidamente representada pelo seu Presidente, na pessoa das atribuições conferidas pelo estatuto social, em especial o artigo 29, **CONVOCA** os senhores sócios para se reunirem em Assembleia Geral Ordinária (“AGO”), a ser realizada no dia 28 de abril de 2025, às 14h00m (quatorze horas) em primeira convocação, observado o quórum exigido de 2/3 nos termos do artigo 25, parágrafo único do estatuto social ou às 14h30m (quatorze horas e trinta minutos) em segunda convocação, oportunidade na qual a assembleia será instalada com qualquer número de sócios presentes, realização essa que ocorrerá na sede da associação, denominada “ECO CHALE” na Fazenda Água Quente, sn, no município de Rio Quente, Estado de Goiás, a fim de votar as seguintes matérias constantes da ordem do dia: 1.) **exame, apreciação e aprovação do relatório da diretoria e das demonstrações financeiras relativas ao exercício social encerrado em 31 de dezembro de 2024**, publicado em 25 de março de 2025, no jornal O Hoje, Caderno Mundo, página 12, com divulgação simultânea da íntegra na página do mesmo veículo de comunicação na internet nos termos do artigo 289, inciso I da Lei 6.404/1976 alterado pela Lei 13.818/2019. **INSTRUÇÕES GERAIS:** a) Os sócios deverão estar munidos de sua credencial/carteirinha social ou outro documento oficial com foto que possa identificá-los; b) Os sócios poderão ser representados na assembleia mediante a apresentação do mandato de representação/procuração, nos termos do artigo 27 do estatuto social; b.1) As Procurações deverão estar com reconhecimento de firma da assinatura do outorgante **QU**, em substituição, deverão estar acompanhadas de cópia da cédula de identidade do sócio outorgante ou outro documento oficial de identificação com foto e assinatura, de modo a permitir a apresentação de documentos oficial com foto e respectiva procuração até o horário designado para início da Assembleia, ou seja, 14h00m do dia 28/04/2025, no mesmo local em que esta se realizará; d) Só será permitido aos Sócios ou Procuradores o acesso das áreas de votação e credenciamento, excção feita aqueles que tenham dificuldade de locomoção e necessitem de acompanhamento; e.) Os portões de acesso ao local de credenciamento e área de votação da Assembleia, serão abertos às 13h00 (treze horas) do dia 28 de abril de 2025, para fins de, antecipadamente os sócios possam realizar a sua habilitação para participação da assembleia. **ESCLARECIMENTOS:** Em que pese a suspensão das restrições impostas pelas autoridades governamentais de combate ao Coronavírus (Covid-19), será facultado aos sócios, procuradores e colaboradores que se fizerem presentes à Assembleia, a utilização da máscara de proteção facial.  
Rio Quente/GOs, 16 de abril de 2025.  
**GESMAR GOMES DE OLIVEIRA**  
PRESIDENTE DA ESTÂNCIA CABANAS DO RIO QUENTE

Sigale o link da publicação no eletrônico do portal <https://ohoje.com/>:

<https://ohoje.com/publicidade-legal/estancia-caban-do-rio-quente-ago-a-ser-realizada-no-dia-28-de-abril-de-2025-as-14h00m/>



**PUBLICIDADE LEGAL**

**NA HORA DE FAZER SUA PUBLICIDADE LEGAL, ESCOLHA A CREDIBILIDADE**

**20** 20 anos de história

**34** 34 mi de impressões nas redes sociais

**19.2** 19.2 mil exemplares impressos diariamente

**e 1.700** assinaturas digitais

**Abrangência** em todos os municípios goianos

**Impresso e digital** com acesso livre

**Visibilidade nacional**

**GRUPO O HOJE**

**TRANSFORMANDO A VIDA DE QUEM LÊ**





## EDITAIS

**CERVANTES CIMENTOS GOIÁS E MATERIAIS DE CONSTRUÇÃO LTDA, CNPJ: 25.237.698/0001-94**, torna público que requereu da Agência Municipal do Meio Ambiente - AMMA - a **Renovação da Licença Ambiental de Operação - LO** sob processo 86570617 vencimento 04/08/2025 para a atividade de **46.74-5-00 - Comércio atacadista de cimento, 47.44-0-99 - Comércio varejista de materiais de construção em geral, 47.44-0-05 - Comércio varejista de materiais de construção não especificados anteriormente** sítio a TR 6, nº 150, Qd.03, Lt.12 e 13, Lot. Goiânia 2. CEP:74.663-700, Goiânia - GO. 34523

**Edital de Comunicação**  
**WR DE FARIA PECAS AUTOMOTIVAS, CNPJ: 13.436.835/0001-30**, torna público que requereu à Agência Municipal do Meio Ambiente de Goiânia - AMMA as Licenças Ambientais de **instalação e operação** para: Comércio a varejo de peças e acessórios para veículos automotores e demais atividades CAE e CNPJ, localizado no endereço R PE JOSE MAURICIO, Nº 46 Qd 08 Lt 06, VILA MAUA, GOIÂNIA - GO. 34521-I

**Edital de Comunicação**  
**CONSTRUHOUSE COMERCIO DE MATERIAIS PARA CONSTRUÇÃO LTDA, CNPJ: 53.314.637/0001-19**, torna público que requereu à Agência Municipal do Meio Ambiente de Goiânia - AMMA as Licenças Ambientais de **instalação e operação** para: Comércio varejista de materiais de construção em geral e demais atividades CAE e CNPJ, localizado no endereço AV MADRID, Nº 42 Qd 08 Lt 05 e 06, JD EUROPA, GOIÂNIA - GO. 34521-E

**Edital de Comunicação**  
**MC COMERCIO DE ALIMENTOS LTDA CNPJ: 29.632.820/0001-88**, torna público que requereu à Agência Municipal do Meio Ambiente de Goiânia - AMMA a Licença Ambiental de **instalação e operação** para: Comércio varejista de laticínios e frios, e demais atividades do CAE e CNPJ, localizado no endereço R THALES DE AQUINO COELHO Nº 33 QD 137 LT 02 SALA 01 CNJ VERA CRUZ, GOIÂNIA-GO. 34521-C

**18.441.765 SONIA RICARTE DE OLIVEIRA, CNPJ: 18.441.765/0001-22**, torna público que requereu da Agência Municipal do Meio Ambiente - AMMA - a Licença Ambiental de **instalação e operação** - LI e a Licença Ambiental de **instalação e operação** - LO, para a atividade de **82.30-4-02 - Casas de festas e eventos, 47.81-4-00 - Comércio varejista de artigos de vestuário e acessórios, 47.72-5-00 - Comércio varejista de cosméticos, produtos de perfumaria e de higiene pessoal** sítio a RF 28, Qd. 31, Lt.18, Jardim Fonte Nova. CEP:74.594-022, Goiânia - GO. 34507

**FUNDAÇÃO DE APOIO À PESQUISA - FUNAPE**  
**AVISO DE SELEÇÃO PÚBLICA DE FORNECEDORES Nº 003/2025**  
A Fundação de Apoio à Pesquisa, por intermédio da Comissão de Seleção, torna público aos interessados que às 09h00min do dia 25/04/2025 estará realizando através da plataforma Zoom, o certame licitatório na modalidade SELEÇÃO PÚBLICA DE FORNECEDORES tipo MENOR PREÇO POR LOTE, tendo como objeto a aquisição de equipamentos de áudio, vídeo e informática para a UNIFESSPA, observando os preceitos legais em conformidade com o Decreto nº 8.241/2014. Data limite para acolhimento das propostas é até o dia 24/04/2025 às 16h30min. O edital e seus anexos encontram-se à disposição dos interessados gratuitamente no site [www.funape.org.br](http://www.funape.org.br).  
**Kaline Francisca da Costa**  
Presidente - Comissão de Seleção 34533

**MUNICÍPIO DE QUIRINÓPOLIS - GO**  
**COMISSÃO PERMANENTE DE LICITAÇÃO**  
**1ª ERRATA DA PUBLICAÇÃO EXTRATO DO CONTRATO DO ATO DE CHAMAMENTO PÚBLICO DE Nº 003/2025**  
O Departamento de Licitação e Contratos, deste Município, comunica que o extrato de publicação do contrato nº 045/2025 decorrente ao Ato chamamento público de nº 003/2025 realizado pelo Município de Quirinópolis-GO em epígrafe sofreu a seguinte modificação:  
**"Onle se lê: "CPF nº 347.352.831-33."**  
**"Leia-se: " CNPJ nº 28.504.147/0001-58."**  
Quirinópolis - Goiás, aos 10 dias do mês de março de 2025.  
**GEICIANE SOUZA FERREIRA SILVA**  
Gestora do FMAS - Decreto nº 004/2021 34269-52

**O FUNDO MUNICIPAL DE EDUCAÇÃO DE RUBIATABA-GO**  
**AVISO DE LICITAÇÃO**  
- EDITAL DE PREGÃO ELETRÔNICO Nº 010/2025  
O FUNDO MUNICIPAL DE EDUCAÇÃO DE RUBIATABA-GO, torna público que realizará, no dia 06 de maio de 2025, às 08h 00min, Licitação na Modalidade PREGÃO, na forma ELETRÔNICA, do tipo MENOR PREÇO POR ITEM, tendo como objeto da presente licitação a SOLICITAÇÃO PARA FUTURA AQUISIÇÃO DE COMPUTADORES, PARA ATENDER AS NECESSIDADES DO FUNDO MUNICIPAL DE EDUCAÇÃO DO MUNICÍPIO DE RUBIATABA-GO, EMENDA PARLAMENTAR IMPOSITIVA 1429/2021, PROCESSO Nº 2022000063000091, COM O ESTADO DE GOIÁS, POR MEIO DA SECRETARIA DE ESTADO DA EDUCAÇÃO E DO MUNICÍPIO DE RUBIATABA, DOTAÇÃO 23961-5-AGENCIA 780-3, conforme condições, quantidades e exigências estabelecidas nos documentos constantes do processo. A abertura das propostas será realizada no dia 06/05/2025, às 08h 00min, no endereço eletrônico [www.portaldecompraspublicas.com.br](http://www.portaldecompraspublicas.com.br), informações: [www.rubiataba.go.gov.br](http://www.rubiataba.go.gov.br) ou 0800 0021 919. Rubiataba, Goiás, 15 de abril de 2025. Giselle Gurgel Barbosa – Pregoeira. 34530

**EXTRATO DE ATA / DECISÃO DO ACIONISTA ÚNICO**  
**A VANTAGEM PAGAMENTOS S/A**, sociedade anônima de capital fechado, com sede na Rua C - 181, nº 1005, Quadra 446, Lote 03, Jardim América, na Cidade de Goiânia, Estado de Goiás, CEP: 74.275-200, inscrita no CNPJ sob o nº 18.777.888/0001-94, neste ato representada por seu Diretor-Presidente, Sr. Francisco Wellington Leite Braga, brasileiro, divorciado, empresário, portador do CPF nº 367.356.983-04, residente e domiciliado na Rua 135, Lotes 21/23, Quadra 246, Apto. 801, Condomínio Park Line Urban House, Setor Marista, Goiânia, Goiás, torna público que, em 10 de abril de 2025, o acionista único da companhia, no pleno exercício de seus direitos e observadas as disposições legais e estatutárias aplicáveis, deliberou para aprovar a realização da 1ª (primeira) emissão de debêntures da companhia, com as seguintes características principais: a emissão será privada, com distribuição realizada sem esforços públicos de colocação, e consistirá em 22.000.000 (vinte e dois milhões) de debêntures nominativas, escriturais, conversíveis em ações ordinárias, após 2 (dois) anos, com valor nominal unitário de R\$ 1.000,00 (mil reais), totalizando o montante global de R\$ 22.000.000.000,00 (vinte e dois bilhões de reais). As debêntures emitidas serão da espécie mista, com garantia de natureza real, constituída em títulos públicos federais de emissão do Tesouro Nacional, devidamente incorporados e integralizados ao capital social da companhia, no montante de R\$ 22.000.000.000,00 (vinte e dois bilhões de reais). A remuneração será composta por juros remuneratórios equivalentes a 2% (dois por cento) ao mês sobre o valor nominal, capitalizados mensalmente, vencíveis na mesma periodicidade, pelo prazo de 2 (dois) anos contados da data de emissão. Ao final deste prazo, cada debenturista terá, obrigatoriamente, suas debêntures convertidas em ações ordinárias, obedecendo as condições específicas a serem estipuladas para tal fim. A emissão será formalizada por meio de Escritura de Emissão, devidamente registrada na Junta Comercial do Estado de Goiás - JUCEG, e observará as disposições da Lei nº 6.404/76, bem como demais normas aplicáveis às companhias fechadas e ao mercado de títulos de dívida de natureza privada.  
Goiânia, 10 de Abril de 2025.  
**VANTAGE PAGAMENTOS S/A – CNPJ: 07.877.888/0001-94** 34485

**Segue o link da publicação no eletrônico do portal <https://ohoje.com/>:**

<https://ohoje.com/publicidade-legal/extrato-de-ata-decisao-do-acionista-unico-empresa-vantagem-pagamentos-s-a/>



**AVM-VIEIRA, MAGALHAES EMPREENDIMENTOS IMOBILIÁRIOS LTDA**, portadora do CNPJ 02.877.017/0001-57, localizada na Rua 72, Nº 325, QUADRA C14, LOTE 1013, EDIF. CONTEND OFFICE HOME, SALA 1701 CEP 74.805-480 BARRO JARDIM GOIÁS, GOIÂNIA - GO, torna público que requereu junto a Secretaria Municipal do Meio Ambiente de Goiânia a **Renovação da Licença de Instalação** para a atividade de Parcelamento do Solo do empreendimento **Loteamento Jardins Valência**, localizado no Quinhão 02 Fazenda Boa Vista, às Margens da GO-070, município de Goiânia. 33201-19

**ISOPLAY TELHAS TERMICAS LTDA**, inscrita no CNPJ 24.823.406/0001-40, torna público que requereu da Agência Municipal do Meio Ambiente de Goiânia - AMMA, as Licenças Ambientais de **instalação e operação** para produção de artefatos de metal, fabricação e comércio de artefatos plásticos e metálicos, transporte e aluguel de máquinas, na Rua 3, n. 199, Qd. D, Lt. 10, St. CH Retiro, Goiânia-GO. O empreendimento não se enquadra na Resolução CONAMA 001/86. 34532-B

**Edital de Comunicação**  
**00/04/2025**  
**SPE HABITAT BOUGAINVILLE EMPREENDIMENTOS IMOBILIÁRIOS LTDA**, inscrito no CNPJ sob nº 35.012.676/0001-80, torna público que REQUEREU junto da Secretaria Municipal do Meio Ambiente Cidadania e Costumes - SEMMACC - de Goiânia, o Licenciamento Ambiental Corretivo do Loteamento Residencial Bougainville, situado no município de Goiânia - GO. 34529

**Edital de Comunicação**  
**EMPORIO MOURA LTDA, CNPJ: 50.627.326/0001-11**, torna público que requereu à Agência Municipal do Meio Ambiente de Goiânia - AMMA as Licenças Ambientais de **instalação e operação** para: Bares e outros estabelecimentos especializados em servir bebidas, com entretenimento e demais atividades CAE e CNPJ, localizado no endereço R 6, Nº 661 Qd 59 Lt 75, SETOR CENTRAL, GOIÂNIA - GO 34521-M

**Edital de Comunicação**  
**GOLDEN VAC EQUIPAMENTOS E SERVIÇOS LTDA, CNPJ: 35.655.978/0001-76**, torna público que requereu à Agência Municipal do Meio Ambiente de Goiânia - AMMA as Licenças Ambientais de **instalação e operação** para: Fabricação de tanques, reservatórios metálicos e caldeiras para aquecimento central e demais atividades CAE e CNPJ, localizado no endereço ROD GO070 NUM 00 QD CH LT 16 - PRQ MARACANA, GOIÂNIA - GO. 34521-I

**Edital de Comunicação**  
**LIMA E SILVA SERVIÇOS MÉDICOS LTDA, CNPJ: 40.538.585/0001-12**, torna público que requereu à Agência Municipal do Meio Ambiente de Goiânia - AMMA as Licenças Ambientais de **instalação e operação** para: Atividade médica ambulatorial com recursos para realização de procedimentos cirúrgicos e demais atividades CAE e CNPJ, localizado no endereço R João de Abreu, Nº116, Qd. E8 Lt.42E, SLA1105/1106, Ed. Euro Working Concept, Setor Oeste, Goiânia - GO. 34521-D

**Edital de Comunicação**  
**AUTO ESPORT ANGELO FERNANDO CENTRO AUTOMOTIVO LTDA, CNPJ: 37.192.157/0001-76**, torna público que requereu à Agência Municipal do Meio Ambiente de Goiânia - AMMA as Licenças Ambientais de **instalação e operação** para: Comércio a varejo de peças e acessórios novos para veículos automotores e demais atividades CAE e CNPJ, localizado no endereço AV MATO GROSSO, Nº 408 QD 127 Lt 02, SETOR CAMPINAS, GOIÂNIA - GO. 34521-B

A empresa São Jorge inscrita no CNPJ 03.842.333/0008-22, torna público que requereu da AGÊNCIA MUNICIPAL DO MEIO AMBIENTE - AMMA a Licença Ambiental - LI e LO, torna público que requereu a AGÊNCIA MUNICIPAL DO MEIO AMBIENTE - AMMA a renovação da Licença Ambiental - Licença de Operação nº 381/2021 - PROCESSO 80669298, para a atividade 47.44-0-99 - Comércio varejista de materiais de construção em geral, localizada na estabelecida no endereço AL XAVIER DE ALMEIDA Nº 111 SETOR PEDRO LUDOVICO CEP: 74.823-080, Goiânia-GO. 34528

**MUNICÍPIO DE VOLÂNDIA DE GOIÁS**  
**AVISO DE LICITAÇÃO PRESENCIAL Nº 001/2025**  
OBJETO: A Prefeitura Municipal de Volândia-GO, com autorização inserida na Lei Municipal nº 490 de 28 de março de 2025, Lei Federal nº 14.133, de 1º de abril de 2021, Decreto nº 21.981/32 e demais institutos pertinentes a matéria. Comunica a todos e a quem interessar possa, que realizará no dia 16 de maio de 2025 às 13:00 horas, Lissão de forma Presencial, para venda de veículos, trator e móveis inservíveis e/ou antieconômicos do município. A íntegra do edital encontra-se a disposição dos interessados no Prédio da Prefeitura Municipal de Volândia, situada na Rua Jamel Cecilio, Qd. 22, Lt. 1/3 Centro - Volândia-GO, e/ou nos sites: [www.volandia.go.gov.br](http://www.volandia.go.gov.br) ou via e-mail: [prefeitura.volandia@gmail.com](mailto:prefeitura.volandia@gmail.com). Telefones: (64) 9 8125-2955 / (62) 9 8236-3723. Adriano de Jesus Silva, Secretário Público Oficial. Matrícula JUCEG nº 137/2023, Volândia-GO, 15 de abril de 2025. Valdeson Vieira Junior, Prefeito de Volândia-GO. 34307-9

**AVISO DE RESULTADO E HOMOLOGAÇÃO**  
Objeto: Inelegibilidade para Contratação de pessoa jurídica para oferecer parametrização fiscal do recebimento de valores pagos a maior sobre a GFIP/DCTF-WEB, envolvendo levantamento dos recolhimentos de INSS/RAT-FAP e valores recolhidos indevidamente a título de PASEP e IRRF, contendo o levantamento, IDENTIFICAÇÃO E RECUPERAÇÃO DE CREDITOS para proporção o melhor incremento das receitas municipais por meio de apuração (identificação, classificação e diagnóstico de operações tributáveis), cobrança e recuperação do período não prescrito. Torna pública que julgou e homologou a Inelegibilidade n.º 21/2025, saindo como vencedor, META TECNOLOGIA TRIBUTARIA LTDA, CNPJ: 01.995.108/0001-24 com o valor estimado de R\$ 1.673.230,00 (um milhão seiscentos e setenta e três mil duzentos e trinta reais). Vigência: 15/04/2025 A 15/04/2026  
Aragarças, 15 de abril de 2025.  
**Gisely Vieira Torres**  
Agente de Contratação 34508

**EDITAL DE CONVOCAÇÃO DE ASSEMBLEIA GERAL EXTRAORDINÁRIA**  
O Presidente da Cooperativa Habitacional dos Servidores Públicos - COOH-SEP inscrita no CNPJ sob número 35.051.505/0001-60, com sede na Rodovia GO-020, km 18,5, sentido Goiânia a Bela Vista de Goiás, 3 km a direita, CEP 75240-000, Bela Vista de Goiás, no uso das atribuições conferidas pelo Estatuto Social, após reunião havida com a Diretoria Executiva, CONVOCA os senhores Cooperados para ASSEMBLEIA GERAL EXTRAORDINÁRIA, a ser realizada exclusivamente de forma PRESENCIAL, nos termos da Lei nº 1.567/471, quando então tratarão sobre a seguinte ordem do dia: 1) APRESENTAÇÃO DA ATUAL FASE DAS OBRAS DO ALDEIA DAS ÁGUAS; 2) APRESENTAÇÃO DOS CUSTOS MÍNIMOS NECESSÁRIOS A LIMPEZA, CONSERVAÇÃO E VIGILÂNCIA DO ALDEIA DAS ÁGUAS E A CONSEQUENTE FIXAÇÃO DE TAXA DE MANUTENÇÃO; 3) APRESENTAÇÃO DO ANDAMENTO DAS AÇÕES INERENTES AO GRUPO ANTICIPIAÇÃO DE RECEBÍVEIS; 4) APRESENTAÇÃO DE ESCLARECIMENTOS QUANTO À ASSEMBLEIA DE FUNDAÇÃO DA ASSOCIAÇÃO DE MORADORES DO ALDEIA DAS ÁGUAS; 5) O QUE OCORRER. A Assembleia será realizada às 8h00 horas do dia 26/04/2025, sábado, em primeira chamada com a presença mínima de 2/3 (dois terços) do número de Cooperados, ou, em segunda chamada, às 9h00 horas, com a presença de qualquer número de Cooperados, no Salão de Festas do Condomínio Aldeia das Águas, situado na Rodovia GO-020, km 18,5, sentido Goiânia a Bela Vista de Goiás, 3 km a direita (vizinho à Fazenda Holanda), CEP 75240-000, Bela Vista de Goiás. 34537

Rio Verde Urbanismo Ltda, CNPJ 16.794.063/0001-05, Empreendimento Imobiliário Nascente do Cedro Ltda, CNPJ 22.415.523/0001-31, Scala Spe Ltda, CNPJ 27.469.967/0001-16, Sistema Fácil Incorporadora Imobiliária - Goiânia I - Spe Ltda, CNPJ 08.847.600/0001-90, todas situadas na Av. Den. Jamel Cecilio nº Rua 56, Ed. Brookfield Towers, sala 801, torre B, Jardim Goiás, Goiânia, GO, CNPJ 08.029.874/0001-83, telefone: 62 3212-2767, vem por meio deste edital NOTIFICAR EXTRAJUDICIALMENTE E CONSTITUIR EM MORA os adquirentes abaixo relacionados relativamente ao não pagamento das parcelas em aberto do contrato de venda e compra. Em caso de não pagamento da mora no prazo de até 30 (trinta) dias contados da última publicação deste edital, o contrato será RESCINDIDO DE PLENO DIREITO, conforme arts. 473, 474 e 475 do Código Civil e art. 32 da Lei 6.766/79 e havendo saldo a ser restituído, ficará disponível para os notificados levantarem na data de notificação.  
**Rio Verde Urbanismo Ltda**  

QUADRA	LOTE	DEVIDORES
19	31	Wesley Neves de Souza
Empreendimento Imobiliário Nascente do Cedro Ltda - Pg do Cedro		
QUADRA	LOTE	DEVIDORES
24	10	Edimilson Rosa Moreira
Scala Spe Ltda - Jd Scala		
QUADRA	LOTE	DEVIDORES
49	03	Lucas Araújo Vaula
Sistema Fácil Incorporadora Imobiliária - Goiânia I - Spe Ltda		
- Recanto das Emas		
QUADRA	LOTE	DEVIDORES
10	31	Nereu Barbosa Alves

 34475

**COOPERATIVA MISTA DOS AGRICULTORES FAMILIARES DO PROJETO DE ASSENTAMENTO CANUDOS - COOMAFAC**  
**CONVOCAÇÃO DE ASSEMBLEIA GERAL EXTRAORDINÁRIA.**  
Os associados da Cooperativa Mista dos Agricultores Familiares do Projeto de Assentamento Canudos - COOMAFAC, inscrita no CNPJ sob nº 10.407.128/0001-28, no uso de suas atribuições que lhe confere o Estatuto Social Art. 21 § 1º, CONVOCA todos os associados para a ASSEMBLEIA GERAL EXTRAORDINÁRIA, a ser realizada no dia 26 de Abril de 2025, no Assentamento Canudos, Área 1-A, Lt. 2, Zona Rural, município Guapó-GO. A instalação da Assembleia será às 12:00 horas, em Primeira Convocação, com a presença mínima de 2/3 (dois terços) dos associados, em Segunda Convocação, às 13:00 horas, com a presença de 50% (cinquenta por cento) mais um dos associados e em Terceira e Última Convocação às 14:00 horas, com número mínimo de 10 sócios, para deliberarem sobre a seguinte ordem do dia:  
1º Eleição e posse dos membros do conselho de Administração,  
2º Eleição e posse dos membros do conselho fiscal,  
3º fixação do valor dos honorários, gratificações e cédula de presença dos membros do Conselho de Administração e do Conselho Fiscal,  
4º Assuntos Gerais de interesse da sociedade.  
Para efeito de quórum legal a COOMAFAC, consta nessa data em seu quadro social com 23 (vinte e três) sócios em condições de votar. Goiânia, 14 de Abril de 2025.  
Cooperados:  
Jadson Cordeiro de Oliveira,  
Ronald Webbe,  
Ivoneite Paulina de Souza,  
Seulica Gonçalves Pereira de Jesus,  
Aparecida Maria de Oliveira. 34613

A empresa, **AVANTE AUTO POSTO LTDA**, com o CNPJ: 20.663.115/0001-73 requereu da Secr. Mun. de Meio Ambiente, Hab. e Planejamento Urbano-Anápolis a renovação da Licença Ambiental de Funcionamento Nº093/2021, p/ a atividade de Comércio Varejista de Combustíveis para Veículos Automotores. Sítio na Av. A, S/N, Qd. 09, Lt. 05, JK Parque Industrial Nova Capital, Anápolis-GO. O Empreendimento não se enquadra na resolução CONAMA 001/86. 34534

**Edital de Comunicação**  
**GARFILM INSULFILM CAPACHOS LTDA - ME, CNPJ: 04.778.125/0001-06**, torna público que requereu a Agência Municipal do Meio Ambiente de Goiânia - AMMA as Licenças Ambientais de **instalação e operação** para: Comércio varejista de materiais de construção não especificados anteriormente e demais atividades CAE e CNPJ, localizado no endereço AV ASSIS CHATEAUBRIAND NUM 1661 QD R30 LT 14 - SET OESTE, GOIÂNIA - GO. 34521-N

**23227914 ROBERTA SOARES SANTOS**, torna público que requereu da Agência Municipal do Meio Ambiente - AMMA as Licenças Ambientais de **instalação e de operação**, para Fabricação de conservas de frutas, no endereço, Rua T-62, 137, qd. S27, lt. 26. Setor Bela Vista. Goiânia/Goiás. 34525

**Edital de Comunicação**  
**DARLI MESQUITA DE SA LTDA, CNPJ: 24.771.731/0001-07**, torna público que requereu à Agência Municipal do Meio Ambiente de Goiânia - AMMA as Licenças Ambientais de **instalação e operação** para: Restaurantes e similares e demais atividades CAE e CNPJ, localizado no endereço AV DOS FLAMBOYANTS, Nº 465 Qd 17 Lt 18, PRQ DAS LARANJEIRAS, GOIÂNIA - GO. 34521-L

**Edital de Comunicação**  
**SUPER JATO DISTRIBUICAO LTDA, CNPJ: 36.532.910/0001-62**, torna público que requereu à Agência Municipal do Meio Ambiente de Goiânia - AMMA as Licenças Ambientais de **instalação e operação** para: Manutenção e reparação de máquinas e equipamentos para uso geral não especificados anteriormente e demais atividades CAE e CNPJ, localizado no endereço R SANTA EFIGENIA, Nº 279 Qd 02B Lt 14, BRO ANHANGUERA, GOIÂNIA - GO. 34521-G

**DROGARIAS NACIONAL LTDA, CNPJ 31.500.145/0001-85**, torna público que requereu à Secretaria Municipal de Obras, Meio Ambiente e Serviços Urbanos, a Licença de Funcionamento, atividade principal: 47.71-7-01 - Comércio varejista de produtos farmacêuticos, sem manipulação de fórmulas, e secundárias: 47.72-5-00 - 64.62-0-00 End: Pc Dom Emanoel Gomes De Oliveira 184 - Jundiá - Anápolis - GO. 34512

**Edital de Comunicação**  
**FARMA OPEN LTDA CNPJ: 58.032.118/0001-81**, torna público que requereu à Agência Municipal do Meio Ambiente de Goiânia - AMMA a Licença Ambiental Fácil para a atividade **Comércio varejista de produtos farmacêuticos, sem manipulação de fórmulas, e demais atividades do CAE e CNPJ, localizado no endereço AV T9 NUM 1663 QD A 1.291-22 - LOJA 03 - SET BUENO, GOIÂNIA-GO.** 34521-A

**AVISO LICITAÇÃO**  
**Pregão Presencial 09/2025**  
O município de Aragarças, Estado de Goiás, torna público que fará realizar no dia 07 de maio de 2025, às 08h00min horário local, na modalidade Pregão Presencial, cujo objeto: registro de Preços visando eventual e futura contratação de empresa especializada no fornecimento de equipamentos de informática a fim de atender a Secretaria Municipal de Saúde deste município Aragarças/GO. Edital e informações junto à Comissão de Licitação, em horário de expediente, nos telefones (64) 98412-9139 e (64) 3638-2475 ou no [www.aragarcas.go.gov.br](http://www.aragarcas.go.gov.br) Cleiciany Dúrcias Lima, Pregoeira. 34510

**AVISO DE LICITAÇÃO - PREGÃO ELETRÔNICO Nº 021/2025-SRP.** Data Abertura: 12 de maio de 2025, às 09h. Objeto da Licitação: Registro de preço para eventual aquisição de soluções antissépticas, processamento e esterilização de materiais. TIPO: menor preço por item. Local da sessão de abertura: <https://licitacoes-e2.bb.com.br/aop-intestatilo>. Interessado: SECRETARIA MUNICIPAL DE SAÚDE. Processo: 2024.397.194, e-mail: [pregaoaparecida@gmail.com](mailto:pregaoaparecida@gmail.com). Arthur Henrique de Sousa Braga – Secretário Municipal de Administração - Dhayly Oliveira – Pregoeira. 34250-11

**AVISO DE ADIAMENTO SINE DIE DO PREGÃO ELETRÔNICO Nº 012/2025-SRP.** O Município de Aparecida de Goiânia através do Secretário Municipal de Administração e da Pregoeira responsável pela condução do certame, tendo em vista o que consta do processo nº 2024.159.667, nos termos da Lei Federal nº 14.133/2021 e Decreto "N" nº 114, de 15 de fevereiro de 2025, que regulamenta e Lei Federal nº 14.133/2021, no Município de Aparecida de Goiânia/GO, e demais legislações aplicáveis, torna público o aviso de adiamento "SINE DIE" da sessão pública do PREGÃO ELETRÔNICO nº 012/2025, que seria realizado no dia 22 de abril de 2025, às 09h, devido à necessidade de análise da impugnação interposta. Qualquer dúvida entrar em contato neste Secretaria Executiva de Licitação. Fones: (62) 3238-6798, e-mail: [pregaoaparecida@gmail.com](mailto:pregaoaparecida@gmail.com). Arthur Henrique de Sousa Braga – Secretário Municipal de Administração. Dhayly Oliveira – Pregoeira. 34250-9

**AVISO DE PUBLICAÇÃO.** Secretaria Municipal de Saúde de Aparecida de Goiânia informa que a 56ª lista dos convocados para serem credenciados no Edital 001/2022 de pessoa física para termo de credenciamento profissional com vistas a atuar junto a secretaria municipal de saúde de aparecida de Goiânia se encontra no site da prefeitura de Aparecida de Goiânia no link Diário Oficial Eletrônico ([www.aparecida.go.gov.br](http://www.aparecida.go.gov.br)). Informamos que as documentações para o credenciamento de Pessoa Física que foram solicitadas no ato da Prefeitura de Aparecida de Goiânia site: [www.aparecida.go.gov.br](http://www.aparecida.go.gov.br), Portal da Transparência, Gestão de Pessoal, Concursos e Seleções. Inscrições abertas - Edital de Credenciamento nº 1/2022. Tendo em vista as medidas protetivas adotadas mundialmente, e no âmbito da municipalidade, os profissionais deverão comparecer a Coordenadoria de Recursos Humanos (horários 08:00 às 11:00 e das 13:00 às 16:00) na data estabelecida na Publicação de CONVOCAÇÃO onde constará o nome e a data de comparecimento. Deverão estar portando todas as documentações exigidas no Edital 001/2022. Informamos ainda que o profissional que não comparecer na data fixada na Publicação da Convocação deverá comparecer entre as datas de 23/04/2025 a 07/05/2025. 34250-10

**FUNDO MUNICIPAL DE ASSISTÊNCIA SOCIAL DE QUIRINÓPOLIS-GO**  
**EXTRATO DE ATA DE REGISTRO DE PREÇO DE 018/2025**  
O Fundo Municipal de Assistência Social de Quirinópolis-GO, torna público o resultado do Registro de Preços para aquisição de fraldas descartáveis geriátricas e infantil para atender as necessidades do Fundo Municipal de Assistência Social e Fundo Municipal de Educação – FMEQ de Quirinópolis-GO, conforme especificações e quantidades estabelecidas no termo de referência e demais documentos anexos ao processo. O resultado assim se mostrou: Empresa: J H SQUARIZ OLIVEIRA COMERCIAL CNPJ: 08.460.666/0001-53, com valor de R\$ 11.662,50. Empresa: LBM INDUSTRIA E COMERCIO LTDA. CNPJ: 06.686.636/0001-19, valor de R\$ 81.500,00. Empresa: LYCITE MELLO SOLUCOES INTEGRADAS. CNPJ: 44.651.691/0001-69, valor de R\$ 58.012,50. Empresa: M F COMERCIAL LTDA. CNPJ: 24.387.713/0001-18, valor de R\$ 4.330,00. A ata de registro de preços terá vigência de 12 (doze) meses. Maiores informações: <https://quirinopolis.go.gov.br/> e Sala de Licitação – situada à Praça dos Três Poderes, nº 88, Centro, CEP: 75860-000, Quirinópolis-GO. Telefone: (64) 3615-9100, em horário de expediente.  
Quirinópolis-GO, em 15 de abril de 2025.  
**GEICIANE SOUZA FERREIRA SILVA**  
Gestora do Fundo Municipal de Assistência Social de Quirinópolis-GO 34268-51

**O FUNDO MUNICIPAL DE SAÚDE - QUIRINÓPOLIS**  
**PUBLICAÇÃO DO 05º TERMO ADITIVO CONTRATUAL AO CONTRATO 488/2021**  
O FUNDO MUNICIPAL DE SAÚDE - QUIRINÓPOLIS, por intermédio da Comissão Permanente de Licitação torna público para conhecimento de aqueles interessados, que foi autorizada a formalização do 05º Termo Aditivo de Prazo e Valor do Contrato nº 488/2021, tendo por objeto a Contratação de empresa especializada para prestação de serviços de Manutenção Preventiva e Corretiva de Equipamentos Hospitalares, Fisioterapêuticos e Laboratoriais do Hospital Municipal Antônio Martins da Costa, visando atender as necessidades do Fundo Municipal de Saúde - FMS, de Quirinópolis - GO, publicando extrato do respectivo Termo Aditivo do contrato com a empresa MEDPLUS HOSPITALAR COMÉRCIO E SERVIÇOS EIRELI, inscrita no CNPJ 34.075.280/0001-19, cidade de Aparecida de Goiânia -Goiás. Fica prorrogado o prazo até 23 de outubro de 2025, perfazendo a importância de R\$ 145.974,18 (cento e quarenta e cinco mil e novecentos e setenta e quatro reais e dezoto centavos). Tudo ocorreu nos termos da Lei Federal nº 8.666, de 21 de Junho de 1993 e demais legislações pertinentes à matéria. Maiores informações poderão ser obtidos na sala de Licitações desta Prefeitura, em horário normal de expediente.  
Quirinópolis-GO, 10 de abril de 2025.  
**JADER ADRIANO DA SILVA**  
Gestor do Fundo Municipal de Saúde - Quirinópolis 34268-49

**PAULIN TROCA DE OLEO LTDA**, inscrita no CNPJ 42.182.787/0001-08, torna público que requereu da Agência Municipal do Meio Ambiente de Goiânia - AMMA a renovação da Licença Ambiental de **instalação e operação** para o comércio varejista de lubrificantes, peças e acessórios novos e, serviços de manutenção e reparação mecânica, na Rua C244, n.º 209, Qd. 573, Lote 22, St. Nova Suíça, Goiânia – GO. O empreendimento não se enquadra na Resolução CONAMA 001/86. 34532-C

**BUIATTE TRANSPORTES E LOGISTICA LTDA**, inscrita no CNPJ 41.420.423/0004-50, torna público que requereu da Agência Municipal do Meio Ambiente de Goiânia - AMMA a renovação da Licença Ambiental de **instalação e operação**, com validade até 16 de agosto de 2025, para transporte rodoviário de cargas, armazéns gerais e outras atividades auxiliares, na Rodovia BR 153, Km 5,5 Qd CH, Lt. Área, Galpão 7, Mod 5, St. Fazenda Retiro, Goiânia-GO. O empreendimento não se enquadra na Resolução CONAMA 001/86. 34532-A

**DN PEDIATRIA LTDA, CNPJ 48.163.826/0001-06**, torna público que **Requeru da SEMMA - Anápolis, a Emissão de Licença Ambiental de Funcionamento** para as atividades de: Atividade médica ambulatorial restrita a consultas, Atividade médica ambulatorial com recursos para realização de procedimentos cirúrgicos, situada na AV SÃO FRANCISCO DE ASSIS, Nº 660, QD 14, Lote 08, 6º PAV. - SALA 606, BAIRRO JUNDIAI ANÁPOLIS GO – PREDIO SÃO FRANCISCO BUSINESS TOWER Anápolis Go. 34524

**Edital de Comunicação**  
**INCOTEL ARTEFATOS DE CIMENTOS LTDA, CNPJ: 05.318.853/0001-90**, torna público que requereu à Agência Municipal do Meio Ambiente de Goiânia - AMMA as Licenças Ambientais de **instalação e operação** para: Fabricação de artefatos de cimento para uso na construção e demais atividades CAE e CNPJ, localizado no endereço E517 117 S/N QD: CH LT: 388 CH DE RECREIO SAO JOAQUIM, Goiânia, Goiás 34521-J

**Edital de Comunicação**  
**ASSISTE TORNO LTDA, CNPJ: 59.312.059/0001-68**, torna público que requereu à Agência Municipal do Meio Ambiente de Goiânia - AMMA as Licenças Ambientais de **instalação e operação** para: Serviços de usinagem, tornearia e solda e demais atividades CAE e CNPJ, localizado no endereço R DOS MISSIONARIOS, Nº 1032 QD 28 Lt 10, BAIRRO RODVIOARIO, GOIÂNIA - GO. 34521-F

**MWS MADEIRAS E MATERIAIS PARA CONSTRUÇÃO LTDA**, inscrita no CNPJ sob nº 01.704.725/0011-03, torna-se pública que requereu à Secretaria Municipal de Agricultura e Meio Ambiente de Inhumas (GO) a atualização da Licença Ambiental de Funcionamento (PROCESSO Nº 542/2025), para a operação de empreendimento, onde realiza principal de Comércio e atividades de construção não especificados acima, localizada na Avenida Versador Wilson Coutinho de Andrade, nº 1345, Qd. 03, Lt.08, Inhumas – GO, CEP: 75.407-780. Coordenadas Geográficas: -16º22'19,0" S; -49º28'56,6" W. 34509

**COMUNICADO PARA EMISSÃO DA LICENÇA AMBIENTAL**  
BAXIM COZINHA E BAR LTDA, inscrita no CNPJ: 10.013.629/0001-20, torna público



# Concursos



Divulgação/TRT-2

Tribunal Regional do Trabalho da 2ª Região

## TRT-2 lança concurso com salários de até R\$ 18 mil

Inscrições começam em 24 de abril e provas serão aplicadas em agosto

Otávio Augusto

O Tribunal Regional do Trabalho da 2ª Região (TRT-SP) publica o edital de um novo concurso público com oportunidades para cargos de técnico e analista judiciário. O certame oferece vagas para provimento imediato e formação de cadastro de reserva em diversas especialidades. A Fundação Carlos Chagas (FCC) é a banca responsável pela organização do processo seletivo. As inscrições abrem no dia 24 de abril e seguem até 22 de maio. As provas serão aplicadas em 3 de agosto, em São Paulo.

O edital contempla cargos de nível superior, com salários que variam entre R\$ 10 mil e R\$ 18 mil. Além dos vencimentos, os aprovados terão direito a benefícios como auxílio-alimentação e assistência pré-escolar.

### Vagas para técnico e analista em diversas especialidades

O concurso público do TRT da 2ª Região abre vagas para os cargos de técnico e analista judiciário, ambos com exigência de ensino superior completo. Para técnico, há oportunidades nas áreas administrativa, policial e de tecnologia da informação. Já para analista, as áreas contempladas incluem setores como direito, contabi-



Divulgação

lidade, engenharia, medicina, serviço social e estatística.

### Divisão das vagas

Técnico Judiciário:  
Área Administrativa: Cadastro de Reserva  
Área Administrativa – Especialidade Agente da Polícia Judicial: Cadastro de Reserva  
Área Apoio Especializado – Especialidade Tecnologia da Informação: 1 vaga + Cadastro de Reserva  
Analista Judiciário:  
Área Judiciária: Cadastro

de Reserva  
Área Judiciária – Especialidade Oficial de Justiça Avaliador Federal: Cadastro de Reserva  
Área Administrativa: Cadastro de Reserva  
Área Apoio Especializado – Contabilidade: Cadastro de Reserva  
Engenharia (Civil, Elétrica, Mecânica e de Segurança do Trabalho): Cadastro de Reserva  
Estatística: Cadastro de Reserva  
Serviço Social: Cadastro de

Reserva  
Medicina (Cardiologia, Psiquiatria e do Trabalho): Cadastro de Reserva  
Tecnologia da Informação: 1 vaga + Cadastro de Reserva  
Para as funções da área administrativa, o edital permite diploma de nível superior em qualquer área. Já para as demais, é necessário diploma em curso específico e, em alguns casos, registro no respectivo conselho profissional.

### Inscrições serão feitas pela internet

Os interessados deverão se inscrever no site da Fundação Carlos Chagas ([www.concursosfcc.com.br](http://www.concursosfcc.com.br)), entre os dias 24 de abril e 22 de maio. A taxa de inscrição custa R\$ 90 para técnico e R\$ 110 para analista.

A isenção da taxa poderá ser solicitada entre 24 e 28 de abril. O benefício será concedido a candidatos inscritos no Cadastro Único para Programas Sociais (CadÚnico), membros de famílias de baixa renda e doadores de medula óssea, conforme os critérios estabelecidos no edital.

### Provas acontecerão em 3 de agosto, em São Paulo

As provas objetivas e discursivas serão aplicadas no dia 3 de agosto de 2025, apenas na cidade de São Paulo. Can-

didatos ao cargo de analista realizarão as provas pela manhã. Já os inscritos para técnico farão as provas à tarde.

A avaliação objetiva será composta por 60 questões de múltipla escolha, divididas entre Conhecimentos Gerais (20 questões, peso 1) e Conhecimentos Específicos (40 questões, peso 3). A pontuação total máxima será de 10 pontos.

### Agente da Polícia Judicial fará teste físico

Candidatos ao cargo de técnico judiciário – especialidade agente da polícia judicial – passarão por um Teste de Aptidão Física (TAF), além das provas objetivas e discursivas. O exame físico inclui três exercícios: abdominal, flexão de braços e corrida de 12 minutos. O objetivo é verificar se o candidato apresenta o condicionamento mínimo exigido para o desempenho da função.

### Benefícios podem superar os R\$ 20 mil

Os salários iniciais variam conforme o cargo e a função. Técnicos da área administrativa têm vencimentos a partir de R\$ 10.512,91. Para o cargo de agente da polícia judicial, a remuneração sobe para R\$ 11.833,07. No caso dos analistas da área judiciária, o valor inicial é de R\$ 16.313,06. **(Especial para O Hoje)**

Divulgação/TRT-2

