O HOJE

| ANO 21 | Nº 6.807 | QUINTA-FEIRA, 3 DE JULHO DE 2025 | R$ 2,50 | FUNDADO EM 23 DE ABRIL DE 2004 OHOJE.COM

Para prorrogar calamidade, Alego vai ignorar parecer do TCM

Aprovação ganhou força após líder do UB sinalizar que sigla iria votar a favor do texto

A sessão extraordinária da Assembleia Legislativa, marcada para esta quinta-feira, poderá ser usada para aprovar a prorrogação da calamidade financeira na Capital por 180 dias. Projeto ganhou apoio político, mesmo com parecer contrário. **Política 2**

MÁRCIO COIMBRA

Desprestígio internacional

Opinião 3

ANDRÉIA ALCÂNTARA BARBOSA

Humanização é o que nos move

Opinião 3

Romaria reúne milhões na maior festa de fé do Centro-Oeste

A Romaria do Divino Pai Eterno chega à sua fase final com uma programação repleta de fé, emoção e devotos. Um dos momentos mais esperados, a Missa com a Juventude, na Igreja Matriz, reforçou o espírito de união e renovação espiritual. **Cidades 11**

Governo eleva imposto sobre carros elétricos

A partir de agora, as novas alíquotas passam a ser: 25% para carros elétricos, 30% para híbridos e 28% para híbridos plug-in. Até então, os percentuais estavam em 18%, 25% e 20%, respectivamente. **Economia 4**

Golpe da "CNH gratuita" alerta para fraudes

O Detran-GO voltou a alertar a população para o golpe que circula nas redes sociais, envolvendo a oferta falsa de "CNH Social gratuita". A autarquia alerta que pessoas têm sido enganadas com a promessa de facilidades na hora de tirar o documento em suposta parceria com o Planalto. **Cidades 10**

Demolições em ocupação geram protestos

Na manhã desta quarta, a prefeitura fez uma operação para demolir construções irregulares na ocupação Estrela Dalva, na Região Sudoeste da Capital. A Secretaria de Eficiência afirmou que cumpre decisão liminar do TJ-GO que atinge apenas edificações não habitadas. **Cidades 11**

Reprodução

Fiscalização volta a causar polêmica com câmeras nas ruas

A retomada da fiscalização eletrônica, após 9 meses de suspensão, ainda gera controvérsia. O presidente da Câmara Municipal, Romário Policarpo, criticou o modelo. **Cidades 9**

Desmoronamento de lixão é punido em R$ 37,5 mi

A penalidade de R$ 37,5 milhões é resultado do desmoronamento de uma pilha de lixo no aterro de Padre Bernardo. **Cidades 10**

Com novos nomes no Estado, o momento é de renovação?

Com o falecimento dos ex-governadores Iris Rezende e Maguito Vilela, o desgaste político de Marconi Perillo e os planos do chefe do Palácio das Esmeraldas, Ronaldo Caiado, que se aproxima dos 76 anos, o Estado vive um ascensão de novos nomes à frente das prefeituras em cidades goianas. Mas já se podemos dizer que se trata de uma renovação política? **Política 5**

Campos Neto era alvo de críticas; Galípolo não

No mandato de Roberto Campos Neto à frente do BC, Lula culpava o presidente da instituição pela alta de juros no Brasil. **Política 2**

Direita domina a comunicação digital e esquerda, analógica

Xadrez 2

Produção industrial fica virtualmente estagnada há 11 meses

Econômica 4

Bell hooks traça jornada de reconexão com a terra em livro

Livraria 14

iStock

Envelhecimento dos animais de estimação ainda é assunto desconfortável para muitos tutores. Tema incomoda por exigir maturidade emocional. **Essência 13**

Roupa de brechó pede lupa antes de ir para sacola

Especialista alerta para os principais erros cometidos ao comprar peças usadas: zíperes falhando, manchas disfarçadas e tecidos deformados. **Essência 14**

Estudo liga consumo de café sem açúcar a menor risco de morte

Essência 15

ISSN 1303-509-4

Dólar: (paralelo) R$ 5,42 | **Dólar:** (comercial) R$ 5,421 | **Euro:** (Comercial) R$ 6,397 | **Boi gordo:** (Média) R$ 310,65 **Poupança:** 0,3715% | **Ouro:** R$ 585,71 | **Bovespa:** -0,36%

Fale O HOJE

Negócios: (62) 3095-8722
Classificados: (62) 3095-8700
Leitor: (62) 3095-8772 | editor@ohoje.com.br

Tempo em Goiânia
28º C
15º C
Sol com algumas nuvens. Não chove.

Xadrez

Wilson Silvestre

(62) 99314-0518 | (61) 99613-6831

xadrez@ohoje.com.br

Com Raunner Vinicius Soares

Medo de Nikolas – A menção do deputado federal Nikolas Ferreira (PL-MG) como provável relator da CPMI do INSS arrepiou o presidente da instituição, Gilberto Waller Júnior. Só para lembrar: Nikolas foi o principal difusor das denúncias de fraude nas contas dos aposentados.

Direita domina a comunicação digital e esquerda, a analógica

O debate digital há bastante tempo não é novidade, basta observar o esforço que o governo do presidente Lula tem empreendido para contrapor essa força de mobilização, principalmente quando o governo é 'pego' em deslizes de conduta pública. Mas nesta quarta-feira (2), o jornal Folha de S. Paulo publicou uma extensa reportagem assinada pelo repórter Raphael Di Cunto em que a direita sobrepõe todas as correntes ideológicas na comunicação digital. Raphael teve como ponto de partida pesquisa da Consultoria Bites, especializada em monitorar os perfis com maior acesso de público e engajamento. A coluna buscou entender esse fenômeno ouvindo o cientista social, consultor legislativo e especialista em estratégias eleitorais Paulo Kramer. "O que o lulopetismo insiste em ignorar é a transformação socioeconômica que está na base desse engajamento. Ele é maior na direita por conta de parcelas cada vez maiores da população no contraponto ao Estado perdulário, que insiste em ser 'babá' de benfeitorias", Kramer acrescenta que, além de tutelar as camadas mais vulneráveis da população, insiste com entraves burocráticos e tributários para atrapalhar quem produz. "Por conta desse desgoverno é que as pessoas metem o dedo nas teclas digitais para exprimir sua indignação contra esse governo gastador e que só sabe cobrar impostos", conclui Kramer.

Outro ponto que especialistas destacam é que, por serem ferramentas de comunicação relativamente novas, as redes digitais passaram a exercer o papel que era das TVs e rádios. Os primeiros a utilizar as redes para se comunicar foram os jovens e, gradativamente, outras faixas etárias aderiram. Daí para difundir ideias, produtos e discutir preferências políticas foi um pulo que deixou a esquerda analógica na poeira.

Conservadores, cristãos e de direita

De acordo com o IBGE e pesquisas recentes, 60% dos brasileiros se dizem de direita, cristãos e conservadores, portanto, contra o avanço das pautas identitárias que, erroneamente, a esquerda insiste em manter no Congresso. Esse confronto ampliou a polarização e contaminou o debate político com consequências desastrosas para o governo do presidente Lula. O resultado foi que a direita, cada vez mais digital, democratizou literalmente a comunicação. A massa da base social não se informa mais pela televisão e desconfia dos noticiários jornalísticos.

Caiado no ataque

O governador de Goiás, Ronaldo Caiado (União Brasil), segue na ofensiva ao governo do presidente Lula (PT). Nesta quarta-feira (2), no XIII Fórum de Lisboa, promovido pelo ministro do STF Gilmar Mendes, o pré-candidato à Presidência da República disse que Lula instalou uma guerra de secessão no País. "Falta ao presidente sentar para trabalhar", pontuou Caiado.

Mulheres fortes

"Hoje é um dia muito feliz para o nosso mandato: aprovamos o Projeto de Lei 2.047/2023, que garante a aposentadoria especial para mulheres do campo, na Comissão de Constituição e Justiça", comemorou a deputada federal Marussa Boldrin (MDB-GO). Aprovado por unanimidade em quatro comissões da Câmara, agora a proposta segue para o Senado.

Perdeu, Mabel!

Se depender da secretária do Meio Ambiente e Desenvolvimento Sustentável de Goiás, Andréa Vulcanis, o prefeito de Goiânia, Sandro Mabel (União Brasil), pode encontrar outro meio para despejar o lixo da Capital. Segundo Vulcanis, o aterro extrapolou sua capacidade de absorção. "São muitos anos de descaso e não é possível reverter o lixão de Goiânia para a condição de aterro."

É, pode ser

A novela política protagonizada pelo governador do DF, Ibaneis Rocha (MDB), que sonha em ter a ex-primeira-dama Michelle Bolsonaro (PL) como aliada na chapa para o Senado, está longe de terminar. A deputada federal Bia Kicis insiste em ser o segundo voto ao lado de Michelle. Embora o presidente do PL nacional, Valdemar Costa Neto, deseje uma aliança, será muito difícil essa união.

IPVA fake

Desta vez o governo Lula agiu rápido e desmentiu no ato a informação falsa que circulou nas redes sociais de que o Governo Federal teria decidido cobrar IPVA de bicicletas. Embora não precise de placa, documento e habilitação, bicicletas elétricas e equipamentos autopropelidos precisam de equipamentos obrigatórios.

Marcelo Camargo/ABr

Campos Neto sofria severas críticas; Galípolo, não

Durante o mandato de Roberto Campos Neto à frente do Banco Central (BC), Lula (PT) e os seus aliados culpavam o presidente da instituição pela alta dos juros no Brasil, o que seria uma espécie de 'herança maldita' do ex-presidente Jair Bolsonaro (PL). Acusado de manter a taxa Selic artificialmente elevada, Campos Neto se tornou um dos principais alvos do governo — rotulado como símbolo do neoliberalismo e do bolsonarismo.

A crítica se intensificou sobretudo diante do impacto direto dos juros altos no consumo, no crédito e no crescimento da economia. No entanto, o tom mudou. Desde que Gabriel Galípolo passou a ocupar a presidência do BC, o discurso se tornou mais brando. Afinal, agora é um aliado. Apesar de a taxa de juros básica ainda estar elevada, e com perspectiva de aumento diante da inflação persistente e do risco fiscal crescente, Lula e seus aliados passaram a criticar os juros como política, mas não mais quem os comanda.

A mudança de postura escancara a seletividade na crítica. Antes, o alvo era uma figura associada ao inimigo natural do PT. Agora, com um aliado no centro das decisões, o silêncio predomina. A expectativa de novos aumentos nos juros, alimentada por incertezas fiscais e baixa credibilidade da política econômica, mostra que os fundamentos não mudaram, apenas o foco retórico. No fim, a questão não parece ser apenas técnica, mas ideológica. **(Especial para O Hoje)**

Para prorrogar calamidade, Alego quer ignorar parecer do TCM-GO

Projeto ganha força política entre deputados e tende a ser aprovado, mesmo com análise contrária da Corte

Thiago Borges

Ao que tudo indica, a sessão extraordinária da Assembleia Legislativa de Goiás (Alego), marcada para esta quinta-feira (3), será usada para aprovar a prorrogação da calamidade pública financeira na Capital por 180 dias. O projeto, enviado pela Prefeitura de Goiânia, ganhou forte conotação política — sobretudo após o parecer técnico contrário do Tribunal de Contas dos Municípios de Goiás (TCM-GO) — e está na iminência de ser aprovado pelos deputados estaduais.

A aprovação da matéria ganhou força após o deputado Lincoln Tejota, líder do União Brasil no parlamento goiano, sinalizar que o partido iria votar a favor do projeto do prefeito Sandro Mabel (União Brasil). O chefe do Executivo municipal procurou apoio dos parlamentares no decorrer da semana. A leitura é de que os deputados darão um voto político de confiança ao prefeito — e vão ignorar o parecer técnico do Tribunal.

Em contato com a reportagem do jornal O HOJE, o TCM-GO informou, via nota, que o entendimento sobre o caso continua contrário, "baseado em dados oficiais e auditados, contidos no balanço de 2024 do Paço". "O Tribunal destaca que a declaração de calamidade serve como um mecanismo para enfrentar situações excepcionais; no entanto, no caso específico da Prefeitura de Goiânia, tal reconhecimento não traz efeitos práticos significativos", diz um trecho do documento.

Na avaliação da Corte, o decreto de calamidade pública financeira não possui finalidade de "servir de pedagogia aos gestores". A alegação do Tribunal confronta uma das motivações do Paço para pedir a extensão da calamidade. A prefeitura argumenta na matéria que o novo prazo servirá "como instrumento didático, de forma a conscientizar toda a equipe de assessoramento do novo governo da responsabilidade individual com o processo da retomada do equilíbrio fiscal do Município de Goiânia".

Além disso, o TCM-GO entende que as contratações realizadas pelas secretarias e as renovações contratuais indicam que a situação financeira dos cofres públicos da Capital não está dentro dos critérios que definem um município em situação calamitosa.

Will Rosa/Alego

Para o deputado Mauro Rubem (PT), o prefeito se movimenta para "mascarar as contas da prefeitura"

Questão política

A prorrogação da calamidade tornou-se viável através da articulação política de Mabel. A presidente estadual do PT e vereadora Kátia Maria vê com preocupação as movimentações do Executivo municipal. "É bastante preocupante e espero que a Assembleia tenha o juízo de não prorrogar o decreto de calamidade. O TCM garantiu que não existe calamidade, o Ministério Público diz que não tem calamidade, na prestação de contas na Câmara Municipal não ficou configurado a calamidade..."

De acordo com a líder do PT no Estado, "na gestão pública, precisa estar descrito nos documentos [que existe calamidade]". "Não posso dizer que tem uma dívida de R$ 4 bilhões se essa dívida não está escriturada em nenhum documento da Prefeitura", disse a parlamentar.

"Se não ia cumprir, não sei por que perguntou"

"O prefeito quer ter um cheque em branco para poder fazer contratações sem licitação. Espero que a Assembleia tenha juízo e siga a orientação do TCM. Ela teve o zelo de perguntar para o TCM. Se não ia cumprir, não sei por que perguntou", disparou Kátia.

Para o deputado estadual Mauro Rubem (PT), o prefeito se movimenta para "mascarar as contas da prefeitura". "Ele segue o mesmo caminho do [ex-prefeito] Rogério Cruz: não faz licitação e gasta demais. Estranhamente, o afilhado do [governador Ronaldo] Caiado [União Brasil], do 'Estado mais seguro do País', vai alugar carro blindado. Acho tudo isso um absurdo e espero que a Assembleia Legislativa não envergonhe o povo de Goiás e derrube a matéria", pontuou o deputado. **(Especial para O Hoje)**

Ricardo Stuckert/PR

Desprestígio internacional

Márcio Coimbra

A cúpula dos Brics, sediada no Rio de Janeiro, deveria ser o grande trunfo diplomático de Lula em 2025. Porém, ao contrário, o encontro se transformou em um constrangedor retrato do desprestígio internacional do presidente brasileiro. O que deveria ser um palco para reafirmar sua liderança, se tornará um festival de ausências — e não por acaso. A lista de chefes de Estado que já declinaram é longa, e as razões são reveladoras.

A mais significativa é a de Xi Jinping. Até recentemente tratado como parceiro prioritário pelo Planalto, o líder chinês optou por não viajar ao Rio. Sua ausência é um recado claro e expressa, entre outras coisas, o descontentamento diante da decisão do governo brasileiro em deixar de aderir formalmente à Iniciativa da Nova Rota da Seda — eixo central da projeção geopolítica de Xi. Ao optar por tornar o Brasil apenas um parceiro preferencial, Lula gerou desconforto e desconfiança nos líderes orientais.

Além disso, recentemente Pequim flexibilizou a entrada de turistas brasileiros em seu território como um gesto de aproximação. O Brasil, contudo, decidiu manter exigências e burocracia para cidadãos chineses. Na diplomacia, reciprocidade é fundamento. Na política externa, é preciso ler nas entrelinhas dos pequenos gestos e os chineses entenderam o recado. E não gostaram.

Entretanto, talvez o episódio mais incômodo tenha ocorrido no plano simbólico. Durante jantar de Estado em Pequim, a primeira-dama Janja quebrou o protocolo ao se dirigir diretamente a Xi Jinping e, de forma inusitada, aproveitou a oportunidade para criticar o TikTok. A intervenção foi considerada desrespeitosa e causou visível desconforto à primeira-dama chinesa, Peng Liyuan. No universo altamente codificado da política oriental, esse tipo de atitude é lido como desconsideração pessoal e diplomática. Foi o empurrão final para a decisão de Xi de se manter distante do Rio. Isto significa que não estamos falando apenas de um desencontro de agendas, mas o sintoma de um desgaste latente que a retórica oficial tenta maquiar.

Do lado russo, a situação tampouco é confortável. Vladimir Putin, temendo a aplicação do mandado de prisão expedido pelo Tribunal Penal Internacional, avalia que Lula não tem condições políticas nem jurídicas de garantir sua segurança no Brasil. A promessa vaga de que não haveria prisão não convenceu o Kremlin. Outros líderes, como Abdel Fattah al-Sisi (Egito), Recep Erdoğan (Turquia) e Claudia Sheinbaum (México), também já sinalizaram que não comparecerão. O esvaziamento do evento se dá em todas as direções — das poucas democracias pragmáticas, onde seu discurso é visto com desconfiança, aos muitos regimes autoritários, onde sua liderança já é considerada ineficaz. Lula acabará isolado no palco que sonhava ocupar com pompa.

O que se constata é que Lula não possui o prestígio internacional que acredita ostentar. Se, em mandatos anteriores, sua retórica encantava plateias estrangeiras, hoje ela soa cansada e desconectada. O desprestígio que antes se intuía, tornou-se fato consumado. E a reunião dos Brics no Rio promete ser o cenário definitivo onde se confirmará que a política externa brasileira, sob Lula, perdeu relevância — até entre seus aliados naturais.

Entre o discurso de grandeza e a prática diplomática há um fosso. E nele, afunda o Brasil — sem plateia, sem aliados e, cada vez mais, sem relevância.

Márcio Coimbra é CEO da Casa Política e presidente-executivo do Instituto Monitor da Democracia

Divulgação

Humanização é o que nos move

Andréia Alcântara Barbosa

No Hospital Estadual de Urgências Governador Otávio Lage de Siqueira (Hugol), acreditamos que cuidar é mais do que tratar uma enfermidade. É acolher, escutar, compreender. Humanizar não é um projeto paralelo: é o coração da nossa missão, presente em cada gesto, em cada atendimento, em cada decisão.

Desde a sua fundação, o Hugol se propôs a ser um hospital diferente. Um hospital em que o paciente é visto como pessoa, não como um número de prontuário. Em que o acompanhante é respeitado, o colaborador é valorizado, e a dor – física ou emocional – é tratada com dignidade.

Ao longo desses 10 anos, fomos moldando uma cultura institucional em que a humanização atravessa todas as áreas. Criamos espaços de escuta, fortalecemos o serviço social, a psicologia hospitalar e a comunicação com o paciente. Recentemente, demos mais um passo importante com a implantação do Serviço de Capelania, reforçando nosso compromisso com o cuidado integral.

Também é humanizar quando pensamos na qualidade dos espaços, na ambientação que acolhe, na sinalização que orienta, na linguagem que respeita. É por isso que cada ação da nossa comunicação interna, cada atividade de clima, cada política de cuidado com o colaborador, importa, porque cuidar de quem cuida também é nossa missão.

Celebrar uma década de Hugol é celebrar uma trajetória marcada pela empatia, pela escuta ativa e pelo compromisso de fazer diferente. Humanizar é o que nos move – e será sempre a nossa maior força.

Andréia Alcântara Barbosa é diretora administrativa financeira do Hugol

CARTA DO LEITOR

Povo negro

Percorrer a trajetória do povo negro, reconhecer as sequelas provocadas na diáspora, tais como o sequestro da humanidade, os castigos, a impossibilidade de culto aos orixás, o banzo e a morte, é promover o diálogo entre passado e presente, sob as asas do pássaro africano, a fim de buscar o encontro do indivíduo com o coletivo e possibilitar um futuro, sustentado por bases mais justas e equitativas. A estrutura vigente também corrobora para invisibilidade e permanente exclusão da população negra. A abolição da escravatura não garantiu de fato a liberdade. Castigos corporais e outras humilhações se fazem presentes quando um jovem negro é executado sumariamente, quando o imaginário coletivo define o negro como perigoso e incapaz, quando a cor da pele é uma sentença. É preciso conhecer e combater qualquer medida que impeça o negro de sonhar, de respirar, de viver.

Sandro Antunes
Firminópolis

CONTA PONTO

Enquanto líderes políticos e governos se esquivam de suas obrigações, muitas entidades corporativas lucraram com a economia israelense de ocupação ilegal, apartheid e, agora, genocídio"

Francesca Albanese, relatora especial da Organização das Nações Unidas (ONU) para a Situação dos Direitos Humanos na Palestina, na última quarta-feira (2), ao anunciar que vai apresentar nesta semana o relatório "Da Economia da Ocupação à Economia do Genocídio" ao Conselho de Direitos Humanos da ONU. O documento aponta que o "genocídio" cometido por Israel em Gaza tem sido "lucrativo" para multinacionais dos setores de armas, tecnologia e bancos.

INTERAJA CONOSCO

@jornalohoje
Durante ato na Avenida Paulista, no último domingo (29/6), em apoio à anistia dos envolvidos nos atos de 8 de janeiro, o senador Magno Malta chamou o ministro Alexandre de Moraes de "cabeça de ovo" — uma provocação que chamou a atenção do ex-presidente Jair Bolsonaro. Bolsonaro então tocou no braço de Malta para pedir que o parlamentar interrompesse as ofensas ao ministro do STF, um gesto interpretado como um alerta para manter a imagem do movimento.

@ohoje
A sessão ordinária da Câmara Municipal de Goiânia desta terça-feira (1º) foi marcada por manifestações de descontentamentos da base do prefeito Sandro Mabel (União Brasil). Os parlamentares aproveitaram o momento para apontar problemas na gestão. O líder de governo, vereador Igor Franco (MDB), usou a tribuna para tecer críticas à Secretaria Municipal de Saúde. Curtiu a publicação a leitora.
Mirian Divina Barros (@mirian.divina)

Aos colaboradores do O Hoje: Artigos para este espaço devem conter no máximo 4.000 caracteres e também podem ser divulgados no portal **ohoje.com.** São analisados os textos enviados, com foto e assinatura, para editor@ohoje.com.br. Cartas não podem ultrapassar 800 caracteres e o endereço para envio é o mesmo dos artigos. Mais informações podem ser obtidas pelo (62) 3095-8742.

O HOJE.com
Grupo O Hoje de comunicação
Fundado em 23 de Abril de 2004
Presidente Gean Alaesse Cordeiro
Bancas: R$ 2,50
Comercial: (62) 3095-8722 / (62) 3095-8754 / comercial1@ohoje.com.br | **Whatsapp:** (62) 99619-5512
Redação: (62) 3095-8767 / **Circulação:** (62) 98331-7879 / editor@hojenoticia.com.br | **O Hoje.com:** (62) 3095-8700
Endereços: Goiás: Rua 132-A, nº 124, Setor Sul, CEP: 74093-8700 - Goiânia
Distrito Federal: Av. das Aracárias, Lt 305, Bairro Águas Claras, CEP: 71.936-250 - Brasília

iStock

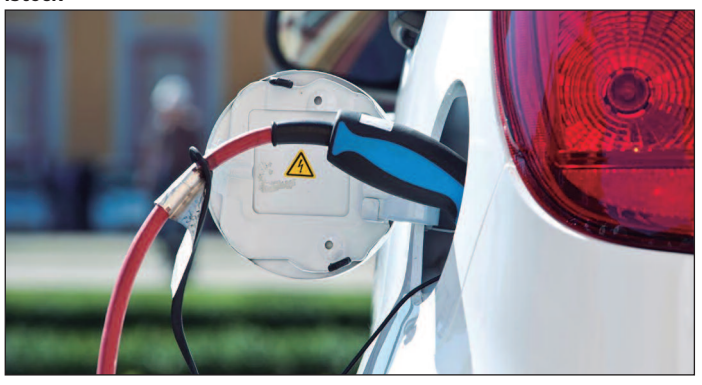

Tributação escalonada busca estimular indústria nacional

Governo aumenta imposto de carros elétricos e Capital se torna polo de mobilidade limpa

Letícia Leite

O mercado de veículos eletrificados entrou em uma nova fase no Brasil. O governo federal aumentou, nesta terça-feira (1º), os impostos sobre a importação de carros elétricos, híbridos e híbridos plug-in. A decisão faz parte de um cronograma iniciado em janeiro de 2024 pelo Comitê Executivo de Gestão da Câmara de Comércio Exterior (Gecex-Camex), com o objetivo de fortalecer a indústria nacional e reduzir a dependência de veículos importados.

A partir de agora, as novas alíquotas passam a ser: 25% para carros elétricos, 30% para híbridos e 28% para híbridos plug-in. Até então, os percentuais estavam em 18%, 25% e 20%, respectivamente. Este é o segundo aumento previsto no escalonamento, que deve continuar até julho de 2026, quando todos os modelos eletrificados pagarão 35% de imposto de importação. Apesar da alta, montadoras que operam no País ainda podem importar com isenção dentro de cotas anuais válidas até 2026.

Os dados mais recentes da Associação Brasileira das Empresas Importadoras e Fabricantes de Veículos Automotores (Abeifa) mostram que os eletrificados representaram quase metade (49,8%) dos carros importados entre janeiro e maio de 2025. No total, foram emplacados 92.743 modelos eletrificados nesse período, refletindo o apetite do consumidor brasileiro por alternativas mais sustentáveis, mesmo com a tributação em alta.

Essa movimentação do governo responde, em parte, à pressão de montadoras com produção nacional, que alegam perda de competitividade frente às marcas estrangeiras que atuam somente com importação. Como resposta, gigantes do setor têm apostado em investimentos em fábricas no Brasil, como é o caso da BYD, GWM, Caoa Chery e Jac Motors, que já operam ou negociam instalações em Estados como São Paulo, Bahia e Goiás.

Nesse cenário, Goiânia se consolida como uma das cidades que mais aderiram à mobilidade limpa no Brasil. Com 6.806 veículos eletrificados em circulação, a capital goiana ocupa a 8ª colocação no ranking nacional, à frente de cidades como Porto Alegre e Recife, segundo levantamento da Associação Brasileira do Veículo Elétrico (ABVE).

No âmbito estadual, Goiás também figura na 8ª posição, com 14.896 emplacamentos registrados desde 2022 — o que representa cerca de 4% do total de 371 mil veículos eletrificados no Brasil, considerando os híbridos convencionais (HEV), híbridos plug-in (PHEV) e os totalmente elétricos (BEV).

Além de Goiânia, o Centro-Oeste tem demonstrado crescimento expressivo no setor, respondendo por 14,8% das vendas nacionais. Brasília é o segundo maior mercado consumidor, com quase 30 mil unidades registradas. A combinação entre economia de combustível, incentivos pontuais, inovação tecnológica e maior consciência ambiental tem impulsionado essa transformação urbana na região.

Na capital goiana, o avanço do setor está ligado, principalmente, ao mercado de locação para motoristas de aplicativo. De acordo com João Gama, diretor de operações de uma locadora que atua em Goiânia e Brasília, 30% da frota elétrica é usada por esses profissionais, enquanto 70% dos veículos são alugados por clientes pessoa física ou empresas. "É uma demanda que vem crescendo intensamente nos últimos anos, com o consumidor buscando economia e, ao mesmo tempo, o uso mais ecológico do seu carro particular. Só entre 2023 e 2024, por exemplo, nós aumentamos a nossa frota de carros elétricos em 525%, saindo de 8 para 50 veículos."

Para atrair mais consumidores, a locadora aposta em vantagens como a recarga gratuita durante o período de locação. Apesar dos esforços, a infraestrutura de recarga ainda é um dos maiores desafios à consolidação da mobilidade elétrica no País.

Especialistas apontam que o avanço da eletrificação depende, cada vez mais, de políticas públicas ousadas e contínuas. A isenção do IPVA, a ampliação da rede de recarga, a criação de linhas de crédito verdes e o apoio à produção de componentes nacionais são ações vistas como fundamentais para consolidar a transição energética no setor automotivo brasileiro. Além do apelo ambiental, os veículos eletrificados têm conquistado espaço pelo custo-benefício a médio e longo prazo. A economia com combustível e manutenção, somada aos incentivos e à experiência de dirigir um veículo silencioso e de alta tecnologia, tem atraído perfis variados de usuários — de motoristas de aplicativo a famílias e empresários. **(Especial para O Hoje)**

Econômica

Lauro Veiga Filho

| economica@ohoje.com.br

Produção industrial mantém-se virtualmente estagnada há 11 meses

Em sua avaliação regular, considerando os dados divulgados mensalmente pelo Instituto Brasileiro de Geografia e Estatística (IBGE), o Instituto de Estudos para o Desenvolvimento da Indústria (Iedi) considera que a indústria estaria enfrentando um "processo de esmorecimento" desde o trimestre final de 2024. Na mesma direção, olhando os cinco meses iniciais deste ano, o Iedi leva em conta o fato de a produção industrial ter apresentado avanço em apenas em março, quando produziu 1,2% mais do que em abril na série com dados dessazonalizados, ou seja, com exclusão de eventos e fatores que se repetem todos os anos nos mesmos períodos.

Na prática, a julgar os dados registrados naquela mesma série dessazonalizada, a produção parece ter entrado em estagnação a partir de junho do ano passado, acumulando recuo de 0,93% até maio deste ano. Ainda de acordo com os mesmos dados, entre janeiro e junho do ano passado, a indústria chegou a registrar variação positiva de 3,31%. Na comparação com o mês imediatamente anterior, a produção havia apresentado variações de apenas 0,2% e de 0,1% em janeiro e fevereiro deste ano, subindo 1,2% em março para sofrer baixas nos dois meses seguintes, com recuos de 0,2% em abril e de 0,5% em maio – neste último caso, a variação negativa "mais intensa desde novembro do ano passado, quando a produção havia recuado 0,7% em relação a outubro, conforme lembrado pelo Iedi. "Além disso, 56% (ou 14 setores) dos 25 ramos acompanhados pela pesquisa não conseguiram progredir em maio último", reforça o instituto.

Na comparação com abril, a produção caiu em maio nos setores de bens de capital, numa queda de 2,1%, o que anulou a elevação de 1,4% registrada no mês anterior; bens de consumo duráveis, com redução de 2,9% (e variação muito modesta de 0,3% em abril); e de bens semi e não duráveis, que registraram dois meses de perdas em sequência, caindo 3,2% em abril e 1,0% em maio. A exceção ficou por conta do setor de bens intermediários, que haviam anotado variação de 0,6% e de 0,7% em março e abril e tiveram variação quase nula em maio, numa elevação de 0,1%. Na prática, portanto, a produção do setor praticamente não avançou na saída de abril para maio.

Ainda o impacto dos juros

A tendência de "esmorecimento", na leitura do Iedi, pode estar associada ao ciclo persistentemente longo de alta das taxas básicas de juros no País, atualmente alçadas às alturas de 15% ao ano pelo Banco Central (BC). Conforme análise do instituto, "a fração da indústria mais dependente das condições de crédito e juros e, por isso, mais impactada pelo atual ciclo de alta da taxa Selic pelo BC, foi quem puxou para baixo o desempenho agregado, como mostram as variações com ajuste sazonal". São segmentos que produzem em geral bens de maior valor agregado, especialmente aqueles relacionados ao investimento industrial.

BALANÇO

- Além da redução na produção de bens de capital (máquinas e equipamentos, além de caminhões e ônibus, entre outros), conforme já registado, com recuos de 0,2% e de 1,5% para a produção de máquinas e equipamentos e de outros equipamentos de transporte, respectivamente, o setor de duráveis reduziu os volumes produzidos em 2,9%, com queda de 3,9% na produção de veículos reboques e carrocerias e baixa de 2,6% na produção de móveis.
- Ainda na comparação dessazonalizada, se os fabricantes de veículos responderem pelo pior desempenho em maio, seguido pelas gráficas (em baixa de 3,3%), na outra ponta, destacaram-se os segmentos de produção de couros, malas e calçados, subindo 3,2%; medicamentos e farmoquímicos, em alta de 3,0%; e produtos de madeira, numa elevação de 1,8%.
- A produção de alimentos, na comparação com o mês imediatamente anterior, tem se demonstrado extremamente volátil ao longo dos primeiros meses deste ano. O setor abriu o ano, em janeiro, com recuo de 0,1% frente a dezembro, quer dizer, uma variação quase nula, seguida de alta de 1,6% em fevereiro e de recuo de 0,6% em março. Num refresco passageiro, a indústria de produtos alimentícios observou algum avanço em abril, variando 0,4% em relação a março, para devolver toda aquela alta, com sobras, em maio, quando baixou sua produção em 0,8%.
- Na comparação com o mesmo mês do ano passado, a indústria em geral apresentou crescimento de 3,3% depois de ter anotado baixa de 0,5% em abril (diante de igual mês de 2024). O tropeço em abril interrompeu uma série de 10 meses consecutivos de números positivos, sempre em relação a iguais meses do ano anterior.
- O IBGE destaca que o indicador mensal em maio não sofreu influência do chamado "efeito-calendário", isso porque aquele mês registrou o mesmo número de dias úteis observado em igual mês de 2024. No entanto, pondera o instituto, "observa-se uma base de comparação menos elevada, uma vez que o setor industrial havia recuado 1,2% em maio de 2024".
- Como principais influências positivas, o IBGE menciona as indústrias extrativas, que elevaram a produção em 8,7% em relação a maio do ano passado, contribuindo com pouco mais de 39% para o crescimento geral da indústria. O comportamento foi determinado principalmente pelos segmentos de produção de óleos brutos de petróleo, minérios de ferro, minérios de manganês e seus concentrados e gás natural.
- As estatísticas da Agência Nacional do Petróleo, Gás Natural e Biocombustíveis (ANP) registram uma alta de 10,88% na produção de petróleo em maio, comparada ao mesmo mês de 2024, saindo de 102,856 bilhões para 114,051 bilhões de barris. Nos cinco primeiros meses deste ano, com uma produção acumulada em 539,834 bilhões de barris, anotou-se uma variação de 5,47% em relação aos 511,827 bilhões de barris registrados entre janeiro e maio do ano passado.
- A alta de 12,2% na produção de veículos automotores, reboques e carrocerias foi puxada pelos segmentos de automóveis, autopeças e veículos para o transporte de mercadorias e caminhões. Enquanto a maior fabricação de tratores agrícolas, máquinas para colheita, aparelhos de ar-condicionado, aparelhos elevadores ou transportadores para mercadorias e ferramentas hidráulicas de uso manual lideraram no crescimento de 12,6% na produção de máquinas e equipamentos.
- Em outro destaque mencionado pelo IBGE, a alta de 6,8% experimentada pela indústria de produtos químicos veio pela maior produção de herbicidas, fertilizantes, inseticidas destinados à agricultura, empurradas pela produção recorde de grãos. **(Especial para O Hoje)**

Saiba como usar as novas regras de segurança do PIX

Começaram a valer nesta terça-feira (1º) as novas regras de segurança do PIX, sistema de transferências instantâneas do Banco Central. A principal mudança é a exigência de verificação automática entre os dados cadastrados no PIX e a base da Receita Federal. O objetivo é coibir fraudes, como a criação de chaves com nomes falsos, CPFs de pessoas falecidas ou dados inconsistentes, o que dificultava o rastreamento de golpistas. A medida atinge uma pequena parcela de usuários: apenas 1% das chaves PIX cadastradas. No caso de pessoas físicas, serão excluídas chaves com CPF de falecidos (3,5 milhões), grafias inconsistentes (4,5 milhões), suspensos (30 mil), cancelados (20 mil) ou nulos (100). Entre empresas, estão na mira os CNPJs inaptos, baixados, suspensos ou nulos — ao todo, mais de 1,6 milhão de registros podem ser removidos. **(Letícia Leite, especial para O Hoje)**

Goiás vive mesmo uma renovação política?

Com Marconi desgastado e Caiado cada vez mais perto dos 76 anos, Estado vive a ascensão de novos prefeitos; especialista pondera se isso representa, de fato, uma ruptura com ciclos antigos

Reprodução

O jornal O HOJE conversou nesta quarta-feira (2) com os prefeitos Wellington Carrijo, de Rio Verde, e Geneilton Assis, de Jataí

Bruno Goulart

O governador Ronaldo Caiado (UB) chega ao auge do seu segundo mandato aos 75 anos com a imagem de líder experiente, figura de equilíbrio político no Estado e focado no horizonte - a Presidência da República. Ao mesmo tempo, o ex-governador e presidente nacional do PSDB, Marconi Perillo, que comandou Goiás por duas décadas sob o rótulo do "Tempo Novo", tenta reconquistar espaço, mas ainda enfrenta o desgaste acumulado dos seus ciclos prolongados de poder e escândalos.

Entre essas lideranças históricas que pouco a pouco saem de cena ou perdem protagonismo, desponta uma geração de prefeitos e gestores mais jovens que assumiram cidades goianas importantes e prometem imprimir uma nova dinâmica administrativa. Mas afinal: Goiás vive um processo real de renovação política ou apenas uma alternância de nomes sobre velhos alicerces?

Para o especialista em marketing político e mestrando em Comunicação, Felipe Fulquim, é importante distinguir o desejo de mudança genuíno da mera substituição de personagens. "Eu acompanho a política mais de perto desde 2008 e enxergo a política local aqui de duas formas", explica. "Existe o respeito a uma determinada fila e existem momentos em que o eleitor e a classe política são movidos pelo desejo de mudança, o que a gente chama no marketing político de saturação."

Segundo Fulquim, ciclos como o de Marconi mostram como a exaustão pode motivar alternância, mas ressalta que cargos majoritários têm menor taxa de renovação. "A política não chega a ser uma profissão, mas quem leva a sério trata de maneira muito profissional: estrutura equipes, investe em comunicação, constrói alianças. Isso dificulta trocas rápidas."

Nesse contexto, Fulquim observa que, mesmo com prefeitos jovens em cidades relevantes, a tendência é que o grupo de poder que governa o Estado consiga manter influência decisiva na sucessão. "A não ser que a direita consiga juntar força suficiente para poder virar o jogo e tomar o governo do Caiado, a direita mais radical, obviamente." O especialista lembra que, proporcionalmente, a eleição legislativa é mais dinâmica, mas nas disputas majoritárias o espaço para renovação efetiva é menor.

Prefeitos do Sudoeste goiano

Por outro lado, nas administrações municipais começam a surgir sinais de um novo perfil de liderança. Em Rio Verde, por exemplo, o ex-prefeito Paulo do Vale, uma das figuras mais influentes do Sudoeste goiano, conseguiu eleger seu sucessor, o prefeito Wellington Carrijo (MDB). Ao O HOJE, Carrijo defendeu que Goiás vive, de fato, um processo de renovação.

"A saída de grandes nomes como Iris [Rezende], Maguito [Vilela] e o desgaste de ciclos longos mostram que a população está buscando não apenas novos nomes, mas também novas práticas", afirma. Para Carrijo, Caiado tem exercido um papel de equilíbrio neste momento de transição. "Prefeitos mais jovens, com visão técnica e espírito de gestão, têm ocupado espaço. A diferença está em como esses gestores têm dialogado mais, investido em inovação, transparência e políticas públicas com foco em resultados."

Já em Jataí ocorreu uma ruptura com o grupo de Humberto Machado, ligado ao MDB do vice-governador Daniel Vilela, com a eleição do novo prefeito Geneilton Assis (PL). Para Assis, não basta trocar lideranças, é fundamental transformar métodos de administração.

"A gente precisa dar uma cara nova à gestão, não só mudar nomes. Aqui, nós implantamos uma nova filosofia de trabalho, que chamo de gestão participativa, que não tem nada a ver com a velha política", explicou ao O HOJE. O prefeito de Jataí reforça que a alternância de poder é saudável. "Cada ser humano tem uma digital. A alternância é muito importante. Hoje estamos aqui porque temos o perfil que nossa cidade precisa no momento, mas amanhã outras demandas certamente vão surgir."

Novos nomes

A ascensão de novos nomes confirma essa tendência parcial de renovação. Além de Carrijo e Geneilton, prefeitos como Márcio Corrêa (PL), em Anápolis; Diego Sorgatto (UB), em Luziânia; Dr. Marcus Vinícius (MDB), em Valparaíso de Goiás; e José Délio (UB), em Hidrolândia, despontam com força política e capacidade de articulação. Entretanto, quase todos têm raízes em grupos tradicionais ou contam com o apoio de caciques históricos, o que relativiza a ideia de "novos tempos" na política goiana.

Outro ponto é que, mesmo em contextos de alternância de poder, a estrutura profissionalizada de campanhas e a lógica partidária tradicional permanecem vigentes. Felipe Fulquim lembra que ciclos longos costumam produzir sucessores bem preparados politicamente. "Foi assim com Marconi [que conseguiu fazer Alcides Rodrigues governador em 2006] e será assim com Caiado [com Daniel Vilela], que também vai experimentar essa situação. Se não houver desejo coletivo de mudança ou alterações na regra do jogo, a base governista vai seguir com grande força."

Em síntese, Goiás atravessa, de fato, um período de transição, embora ainda esteja longe de uma renovação profunda que desfaça padrões consolidados ao longo das últimas décadas. Essa realidade, aliás, não se limita ao cenário goiano, mas reflete uma característica da política brasileira de maneira geral. **(Especial para O Hoje)**

CRISE DO IOF

Haddad não crê em impacto na isenção do IR

Diogo Zacarias/MF

Ministro afirmou que tal situação representaria uma "ameaça" à "população mais pobre do País"

O ministro da Fazenda, Fernando Haddad, afirmou nesta quarta-feira (2) que não acredita que o impasse na questão do Imposto sobre Operações Financeiras (IOF) irá impactar na aprovação da reforma do Imposto de Renda (IR). Segundo o titular da pasta, não houve sinalizações do Congresso Nacional nesse sentido.

Haddad afirmou que tal situação representaria uma "ameaça" à "população mais pobre do País". O ministro foi questionado sobre uma possível perda de apoio do Congresso no projeto de isenção do IR para quem recebe até R$ 5 mil por mês, em resposta à judicialização do IOF.

O chefe da equipe econômica do presidente Luiz Inácio Lula da Silva (PT) respondeu em tom crítico. "Você está sugerindo que o Congresso vai prejudicar a população mais pobre do País por conta de uma pergunta feita ao STF? Está insinuando que isso pode acontecer no nosso País? Por quê?", indagou Haddad.

O ministro garantiu que não recebeu qualquer manifestação de líderes do Legislativo de uma possível represália no projeto do IR em decorrência dos entraves do IOF. As declarações aconteceram durante conversa com a imprensa em Buenos Aires, capital da Argentina, após reunião com autoridades no país vizinho.

Haddad reuniu-se com ministros da economia e presidentes dos Bancos Centrais dos países do Mercosul, na última quarta-feira (2). O Brasil assume a liderança do bloco nesta quinta-feira (3) — com prioridade para concluir as negociações do acordo de livre comércio entre o Mercosul e a União Europeia até o fim do ano. **(Thiago Borges, especial para O Hoje)**

Fabio Rodrigues-Pozzebom/ABr

Ex-presidente cancelou agendas e vai intensificar tratamento médico após nova crise de saúde

Bolsonaro está com esofagite e fica de repouso no mês de julho

A equipe médica do ex-presidente Jair Bolsonaro (PL) informou nesta quarta-feira (2) que ele foi diagnosticado com uma intensa esofagite e gastrite moderada. O quadro foi identificado após a realização de uma endoscopia digestiva alta no Hospital DF Star, em Brasília. O boletim detalhou que foram encontradas inflamações e erosões na mucosa esofágica.

Na terça-feira (1º), Bolsonaro já havia passado por uma consulta de emergência devido a sintomas como soluços e vômitos. Os médicos recomendaram repouso domiciliar durante todo o mês de julho, moderação na fala e uma dieta regrada, além da intensificação do tratamento com medicamentos.

Por conta do estado de saúde, o ex-presidente cancelou compromissos marcados em Santa Catarina e Rondônia. Em uma rede social, afirmou que permanecerá em casa em Brasília nas próximas semanas. No final do mês passado, Bolsonaro passou mal durante compromissos políticos em Goiânia e precisou realizar exames.

Bolsonaro, de 70 anos, enfrenta uma série de complicações decorrentes da facada sofrida em 2018, segundo o próprio ex-presidente. Em abril, Bolsonaro passou por uma cirurgia de 12 horas para reconstrução da parede abdominal e retirada de aderências intestinais, quando permaneceu internado por duas semanas após o procedimento. **(Bruno Goulart, especial para O Hoje)**

Esplanada

Leandro Mazzini | reportagem@colunaesplanada.com.br
Com Carol Purificação e Alexandre Braz

É bomba (neles)!

O Governo do Estado do Rio de Janeiro fechou mais o cerco a empresas suspeitas de lavar dinheiro do PCC em postos de combustíveis no Grande Rio. A Coluna já tem citado há mais de ano a entrada da facção no mercado além de São Paulo, sua principal base. A Polícia Civil do Rio coordenou nesta semana uma ação de fiscalização em postos de na Região Metropolitana da capital. A Operação Combustível Zero desarticulou redes clandestinas de comercialização, além de estancar esquema de sonegação e possível lavagem de dinheiro do crime. Foram interditados postos em São Gonçalo, Belford Roxo e Bonsucesso, na Zona Norte da capital.

Arroz de festa

Em missão oficial em Portugal nesta semana, o diretor-geral da Polícia Federal, delegado Andrei Rodrigues, ganhou entre portas na corporação o apelido de arroz de festa. Ele foi à Terra Mãe prestigiar, a convite, os seminários do IDP no Fórum de Lisboa, o famigerado "Gilmarpallooza" – evento do ministro do STF Gilmar Mendes – e flagrado em passeio nos parreirais do empresário Rubens Menin no Vale D'oro.

Mesa de rei

Queijos finos Brie, Gruyere, Roquefort e outros; oleaginosas, azeites, doces e produtos similares. O menu não é de festa de casamento de rico. Faz parte do pregão para compra de alimentos para o gabinete do Comandante da Aeronáutica, Marcelo Damaceno. A oposição não quer trégua. A deputada Caroline de Toni (PL-SC), cobra informações do Ministério da Defesa sobre o processo de compra nº 90008/2025.

Defesa (e ataque)

O alinhamento do Brasil ao Irã e o boicote a Israel por parte de Celso Amorim, motivou o deputado General Girão (PL/RN) a enviar requerimento de informações ao ministro das Relações Exteriores, sobre entraves na concessão de licenças de exportação de produtos da Base Industrial de Defesa e Segurança (BIDS).

Solo gente buena

Criminosos de toda estirpe e faccionados perigosos venezuelanos estão recebendo do Governo do Brasil o Benefício de Prestação Continuada a estrangeiros. A denúncia chegou a altos gabinetes do MP Federal e do Congresso Nacional. Eles entraram no País pela Operação Acolhida – que não tem como prioridade ver a ficha dos sujeitos. A deputada Daniela Reinehr (PL-SC) requereu explicações da Previdência Social.

Ela$

As mulheres estão dominando o mercado empreendedor no Rio de Janeiro. Em 2024 foram registradas 34.862 empresas abertas por elas, 4,6% a mais que em 2023 (33.298), segundo a Junta Comercial do Estado. E a tendência é que os números continuem em alta. De janeiro a maio deste ano, já foram criadas 16.527 empresas por mulheres no Estado, aumento de 18,5% comparado ao mesmo período do ano anterior. **(Especial para O Hoje)**

Marina Silva volta a ser vítima de insultos em comissão no Congresso

Ataques foram em audiência com ruralistas na Câmara dos Deputados

Vinicius Loures/Câmara dos Deputados

Marina Silva havia sido convocada para prestar esclarecimentos sobre temas ambientais

A ministra do Meio Ambiente e Mudança do Clima, Marina Silva, sofreu novos insultos de parlamentares durante audiência pública na Comissão de Agricultura, Pecuária, Abastecimento e Desenvolvimento Rural da Câmara dos Deputados, nesta quarta-feira (2). Ela havia sido convocada para prestar esclarecimentos sobre temas ambientais. Em maio, Marina Silva já havia sido atacada por senadores, em uma audiência promovida pela Comissão de Serviços de Infraestrutura do Senado.

Durante a inquirição, o deputado Evair de Melo (PP-ES), da bancada ruralista e autor do requerimento de convocação, chegou a comparar a ministra com grupos armados, como as Farc da Colômbia e o Hamas, na Faixa de Gaza. E voltou a associar a ministra com o câncer, repetindo declaração feita anteriormente. "Um dia, eu fiz uma citação aqui comparando com um câncer. E eu pedi desculpas depois, porque o câncer muitas vezes tem cura. E esse viés ideológico construído nesse movimento conspiratório tem se mostrado aplicado nesse momento", atacou o deputado.

Em outro momento, durante uma fala mais inflamada da ministra em defesa das ações do governo, o deputado Cabo Gilberto (PL-PB) pediu calma à ministra, uma postura que ela rebateu como machista, já que a ênfase verbal do discurso de homens normalmente não é criticada.

Em maio, Marina Silva passou por uma situação parecida e acabou deixando uma audiência na Comissão de Serviços de Infraestrutura do Senado após ser atacada pelo senador Plínio Valério (PSDB-AM). Na ocasião, o tucano pediu a palavra para fazer uma pergunta, mas acabou afirmando que, como ministra, ela não merecia respeito. Dessa vez, a audiência durou até o fim, ultrapassando 5h30 de duração. Ao rebater a fala de Evair Melo, a ministra voltou a citar posturas autoritárias. "Eu sabia que depois do que aconteceu na Câmara Alta desse país, aqueles que gostam de abrir a porteira para o negacionismo, para a destruição do meio ambiente, pro machismo, pro machismo [para de falar após ser interrompida]", afirmou. "As pessoas iriam achar muito normal fazer o que está acontecendo aqui, num nível piorado. Acho que Deus me ouviu e estou em paz", continuou a ministra, após intervenção do presidente da comissão Rodolfo Nogueira (PL-MS).

"É preferível sofrer a injustiça do que praticar uma injustiça. E eu prefiro sofrer uma injustiça do que praticá-la. Se você pratica a injustiça, pode ter certeza que a reparação um dia virá. Isso me conforta", completou Marina. Em sua apresentação durante a audiência, Marina Silva destacou a queda do desmatamento no Brasil, que foi reduzido em 46% na Amazônia e 32% no país inteiro. Ela também citou números positivos do agronegócio, que cresceu 15% e a renda per capita cresceu em torno de 11%.

Destaque internacional

Na comissão, Marina destacou o papel de protagonismo que o Brasil voltou a ocupar no cenário político internacional após reconstruir a política para o setor dentro do país. "O Brasil recuperou seu lugar de potência ambiental", afirmou. Segundo a ministra, apesar de todas as adversidades enfrentadas, o país acumula números positivos que já são reconhecidos em ambientes multilaterais. "Nesses dois anos em que o desmatamento caiu quase 46% na Amazônia e 32% no país inteiro, o agronegócio cresceu 15% e a renda per capita cresceu em torno de 11%."

Os resultados foram alcançados com ações de prevenção, capacidade de mobilização e parceria com estados, municípios, organizações sociais e empresariado brasileiro, que se empenham no avanço da agenda ambiental, informou a ministra.

"Quem destrói é uma minoria. Apenas 2,6% dos imóveis rurais concentram 60% das irregularidades. A maioria não é irregular. Então, aqueles que o Ibama [Instituto Brasileiro do Meio Ambiente e dos Recursos Naturais Renováveis] está autuando são os que comprovadamente promovem atividades fora da lei." **(ABr)**

DRAGÃO em duelo decisivo

Dragão busca vencer em casa após derrota no clássico para o Vila Nova

Bruno Corsino/ACG

Vindo de derrota por 1 a 0 no clássico contra o Vila Nova, o Rubro-Negro ainda não conseguiu engrenar na temporada

Pedro Paulo Lemes

O Atlético Goianiense finalizou sua preparação para o confronto da 15ª rodada do Campeonato Brasileiro da Série B, que acontece nesta quinta-feira (4), às 21h35, no estádio Antônio Accioly, diante do CRB.

Vindo de derrota por 1 a 0 no clássico contra o Vila Nova, o Rubro-Negro ainda não conseguiu engrenar na temporada. A equipe goiana soma apenas 18 pontos nas 14 primeiras rodadas e busca reencontrar o caminho das vitórias para se aproximar do pelotão de cima da tabela.

Para o duelo desta quinta, o técnico Fábio Matias não poderá contar com o zagueiro Wallace, diagnosticado com contratura muscular, além do volante Rhaldney, que se despediu do clube nos últimos dias. Em entrevista coletiva, o treinador comentou sobre os desfalques e os desafios da competição: "A equipe que tiver o melhor plantel, que souber se organizar melhor e tiver a melhor estratégia, acaba levando vantagem em determinados momentos. Desfalques são naturais dentro da Série B, pela quantidade de jogos.

Agora há pouco estávamos analisando os cartões, e temos um número vasto de atletas com dois cartões amarelos. É uma tendência perder jogadores por suspensão", afirmou Matias. Mesmo com o tempo curto entre os jogos, o treinador ressaltou que a preparação foi intensa e focada: "Seguimos trabalhando. Tivemos dois dias em que conseguimos contextualizar bastante coisa. Ainda temos uma atividade na tarde de hoje para fechar nossa preparação", explicou.

Do outro lado, o CRB vive momento mais regular. A equipe alagoana soma 21 pontos e está na parte de cima da tabela, brigando por uma vaga no G4. No entanto, o técnico Eduardo Baptista também terá baixas importantes. Daniel e William Pottker, ambos com passagens pelo Atlético, não poderão atuar por conta de um acordo entre os clubes. Douglas Baggio, por sua vez, é dúvida.

Apesar do momento instável, Fábio Matias conta com o apoio da torcida para buscar a recuperação: "É um jogo em horário diferente, às 21h35, e precisamos muito da presença do nosso torcedor. Esse apoio pode fazer a diferença nesse momento de reconstrução e ajustes", finalizou o treinador.

O duelo entre Atlético Goianiense e CRB pode ser decisivo para o futuro do técnico rubro-negro, que está pressionado no cargo e pode deixar o comando da equipe a depender do resultado. **(Especial para O Hoje)**

FICHA TÉCNICA

Atlético-GO x CRB

Data: 3 de julho de 2025 (quinta-feira). **Horário:** 21h35. **Local:** Estádio Antônio Accioly, em Goiânia. **Árbitro:** Wagner do Nascimento Magalhães (RJ). **Assistentes:** Carlos Henrique Alves de Lima Filho (RJ) e Anderson Ribeiro Gonçalves (RJ). **VAR:** Wagner Reway (SC).

Atlético-GO: Paulo Vitor; Ruan Teixeira, Alix, Matheus Felipe e Guilherme Romão; Luizão, Maranhão e Robert; Marcelinho, Caio Dantas e Alejo Cruz.
Técnico: Fábio Matia

CRB: Matheus Albino; Weverton, Henri, Segovia e Matheus Ribeiro; Fernando Henrique, Higor Meritão, Gegê e Danielzinho; Thiaguinho e Breno Herculano.
Técnico: Eduardo Baptista

VAI PRA EUROPA!

Grêmio Anápolis empresta atacante Miguel Correia para o futebol português

O jovem atacante Miguel Correia, de 21 anos, é o novo reforço do Feirense, clube da segunda divisão do futebol português. O Grêmio Anápolis confirmou o empréstimo do atleta nesta quarta-feira (2), com vínculo válido até o fim da temporada 2025/2026. A negociação marca a primeira transferência internacional do clube goiano neste ano.

Natural do Rio Grande do Sul, Miguel iniciou sua formação nas categorias de base do Grêmio. Em 2022, chegou ao Goiás, onde se destacou no elenco sub-20, ajudando a equipe esmeraldina a conquistar o Campeonato Goiano da categoria em 2023. Logo depois, transferiu-se para o Trindade, clube pelo qual disputou a Copa São Paulo de Futebol Júnior em 2024.

Na sequência, o atacante assinou com o Grêmio Anápolis. Na equipe, teve bom desempenho na divisão de base, sendo campeão da 2ª divisão do Goianão Sub-20. O destaque lhe garantiu promoção ao time profissional, onde passou a atuar com frequência na Divisão de Acesso do Campeonato Goiano.

Nesta temporada, Miguel Correia participou de oito partidas e marcou três gols pelo time principal. Um dos momentos de destaque foi na vitória sobre o Trindade na 8ª rodada, quando balançou as redes duas vezes e liderou a equipe no triunfo no estádio Jonas Duarte.

Sem Miguel, o Grêmio Anápolis ocupa a 6ª posição na tabela da Divisão de Acesso, com sete pontos conquistados. O time volta a campo neste sábado (5), às 17h, para enfrentar a Anapolina em clássico local, novamente no Jonas Duarte, em Anápolis. **(Pedro Paulo Lemes, especial para O Hoje)**

Divulgação/CD Feirense

Atleta chegou em Goiás em 2022, e agora terá primeira oportunidade fora do Brasil

REFORÇO ENCAMINHADO

Após entrave por valor, Goiás avança para fechar com Moraes

O Goiás está próximo de oficializar a contratação do lateral-esquerdo Moraes, de 27 anos, que pertence à Aparecidense. O jogador deve se apresentar à Serrinha ainda nesta semana, mas só poderá ser regularizado e estrear a partir do dia 10 de julho, quando se abre a janela de transferências no Brasil.

A negociação, que vinha se arrastando, avançou nos últimos dias após um impasse envolvendo a cláusula de rescisão contratual ser contornado. Moraes tem vínculo com o clube de Aparecida até maio de 2027, e a multa rescisória estipulada era de R$ 1 milhão para clubes nacionais e R$ 600 mil para o exterior. O Goiás, no entanto, não deve pagar o valor integral da multa, mas oferecerá uma compensação financeira à Aparecidense, que pode se dar por meio de compra definitiva ou empréstimo com valores envolvidos.

Reprodução

Jogador de 27 anos deve se apresentar nesta semana, mas só poderá estrear a partir de 10 de julho

Reforço para posição carente

A contratação de um lateral-esquerdo era tratada como prioridade pela diretoria do Goiás nesta janela. Desde a saída de Douglas Teixeira (DG), o técnico Vagner Mancini contava apenas com Lucas Lovat para a função, além do jovem Danilo, da base, e do polivalente Willean Lepo, que vinha sendo improvisado no setor. O diretor de futebol Lucas Andrino já havia declarado a necessidade urgente de reposição para o lado esquerdo da defesa, e a chegada de Moraes atende essa demanda.

Moraes volta após punição

Moraes voltou a atuar profissionalmente apenas em maio deste ano, após cumprir dois anos de suspensão por envolvimento em um esquema de manipulação de resultados no Campeonato Brasileiro de 2022. A punição foi aplicada pelo Superior Tribunal de Justiça Desportiva (STJD) com base em investigação do Ministério Público de Goiás (MP-GO), que apontou que o jogador recebeu cartões amarelos de forma proposital para beneficiar apostadores enquanto defendia o Juventude.

Antes disso, o lateral foi revelado pelo Atlético-GO e também passou por São Bento, Mirassol, Santos e Juventude.

Nova coleção

Fora das quatro linhas, o Goiás também vive momento de transformação. A nova fornecedora de material esportivo, a italiana Diadora, prepara ações promocionais para marcar sua chegada ao clube. No próximo dia 8 de julho, durante a partida contra o Criciúma, às 19h30, no Estádio Hailé Pinheiro, será lançada oficialmente a nova coleção de uniformes da equipe. No mesmo dia, será inaugurada uma loja da marca na sede da Serrinha.

Além disso, uma loja oficial será aberta no Buriti Shopping até o fim de agosto. A Diadora firmou contrato com o Goiás até junho de 2028 e deve investir cerca de R$ 7 milhões no clube ao longo do vínculo. Um terceiro uniforme também está previsto para ser lançado em novembro.

Enquanto reforça o elenco e fortalece os bastidores, o Goiás mantém o foco no objetivo principal da temporada: o acesso à elite. Líder da Série B com 29 pontos, o Esmeraldino é seguido de perto pelo Coritiba, que soma 27. A vantagem para o quinto colocado, o Remo, é de seis pontos, o que garante ao clube uma margem confortável na briga pelo G-4. **(Davih Lacerda, especial para O Hoje)**

Desafios para LUIZINHO

Vila Nova perde Gabriel Poveda e Willian Formiga para duelo contra a Ferroviária

Roberto Corrêa/VNFC

Atacante é baixa por lesão muscular e lateral cumpre suspensão; técnico Luizinho Lopes busca soluções para manter time competitivo em Araraquara (SP)

Igor Santhiago

O Vila Nova terá dois desfalques importantes para o confronto contra a Ferroviária, marcado para o próximo domingo (6), às 18h, na Arena Fonte Luminosa, em Araraquara. O atacante Gabriel Poveda, titular absoluto e referência no setor ofensivo do Tigre, foi diagnosticado com uma lesão muscular na coxa e não viajará com a delegação. O jogador sentiu o problema durante a preparação para o duelo e, após exames, foi confirmada a lesão, que o afasta também deste compromisso pela Série B. A ausência de Poveda representa uma grande preocupação para o técnico Luizinho Lopes, já que o atacante é um dos artilheiros do elenco e vinha sendo peça-chave na estratégia ofensiva do Vila.

Além de Poveda, o lateral-esquerdo Willian Formiga também será baixa confirmada. No caso do camisa 6, o motivo é disciplinar: o jogador recebeu o terceiro cartão amarelo no clássico contra o Atlético Goianiense e, por isso, cumprirá suspensão automática na partida diante da Ferroviária. Assim, Luizinho Lopes precisa buscar soluções imediatas para suprir as duas ausências em setores estratégicos do time, fundamentais tanto para a construção ofensiva quanto para a solidez defensiva.

Na lateral esquerda, a tendência é que o jovem Higor, atleta das categorias de base e já integrado ao elenco principal, seja o escolhido para começar entre os titulares. O garoto, que atua originalmente na função, tem agradado a comissão técnica e deve receber a oportunidade de mostrar seu potencial em um duelo fora de casa que promete ser equilibrado. O técnico Luizinho, inclusive, tem trabalhado alternativas para proteger o lado esquerdo e dar mais tranquilidade ao jovem jogador, que terá uma grande responsabilidade em campo.

Já para o setor ofensivo, Luizinho Lopes conta com algumas opções para minimizar a ausência de Gabriel Poveda. Entre elas, o experiente Júnior Todinho surge como um possível substituto direto, podendo ocupar a função de centroavante e manter a característica de mobilidade no ataque. Outra possibilidade é a utilização de André Luis mais adiantado, atuando como homem de referência para aproveitar sua velocidade e capacidade de finalização. Além disso, Bruno Xavier, que já demonstrou bom desempenho entrando no segundo tempo no clássico, pode ser uma alternativa para começar como titular, dependendo do esquema tático escolhido pelo treinador.

A comissão técnica do Vila trabalha para ajustar a equipe durante os treinamentos que antecedem o confronto, buscando manter o padrão de jogo que vem apresentando bons resultados na Série B. A expectativa é que, mesmo com os desfalques, o time consiga manter o nível competitivo e traga pontos importantes de Araraquara, mantendo-se firme na briga pelas primeiras posições da tabela. O jogo contra a Ferroviária é visto como decisivo para as pretensões do Tigre na competição, e a torcida espera que as soluções encontradas por Luizinho Lopes surtam efeito dentro de campo. **(Especial para O Hoje)**

MERCADO DA BOLA

Flamengo mantém elenco; Corinthians e Vasco negociam reforços

O mercado de transferências segue agitado e movimentando clubes do Brasil e do exterior. No Flamengo, o clube emitiu nota oficial nesta quarta-feira (2) para afirmar que não tem intenção de negociar Pedro ou qualquer outro atleta que esteja nos planos para o restante da temporada.

A diretoria rubro-negra reforçou que não recebeu proposta oficial pelo atacante, rechaçando as especulações que vinham circulando e garantindo que o elenco conta com a confiança total da comissão técnica. Enquanto isso, no cenário internacional, o Al Hilal, da Arábia Saudita, anunciou a contratação do atacante marroquino Abderrazak Hamdallah.

No Corinthians, o clube enviou uma segunda proposta ao Sporting, de Portugal, para tentar contratar o atacante Biel. A ideia do Timão é adquirir entre 50% e 60% dos direitos econômicos do jogador, em negociação que prevê pagamento parcelado. O Sporting inicialmente pediu 7 milhões de euros (cerca de R$ 45 milhões) por 100% dos direitos, mas já aceita reduzir a pedida, o que pode facilitar um desfecho positivo para o clube paulista.

Já o Vasco avançou nas tratativas para fechar a contratação do volante Thiago Mendes, de 33 anos. O Cruzmaltino se aproximou dos valores exigidos pelo estafe do jogador e, no momento, as partes discutem o tempo de contrato para concluir o acordo, que seria considerado importante reforço para o time carioca na sequência da temporada.

Entre as notícias de saídas, o Zenit, da Rússia, oficializou a compra de Gerson junto ao Flamengo, pagando à vista a multa rescisória de 25 milhões de euros (R$ 160 milhões). O valor foi depositado na conta do clube carioca na manhã desta quarta-feira, sacramentando a negociação e confirmando a ida do volante de volta ao futebol europeu.

Outro veterano que define o futuro é Willian, ex-Chelsea, que revelou ter recebido propostas de clubes do Brasil, incluindo o Fluminense, mas afirmou não ter o desejo de atuar novamente no país. O meia-atacante de 36 anos disse que avalia possibilidades na Europa, Estados Unidos ou mundo árabe, buscando estender a carreira por mais dois ou três anos. **(Igor Santhiago, especial para O Hoje)**

NOVA FÓRMULA DE DISPUTA

3ª Divisão adota pontos corridos e terá três acessos em 2025

Divulgação/FGF

FGF define novo formato em conselho técnico com 12 clubes presentes

A Terceira Divisão do Campeonato Goiano terá cara nova em 2025. A principal mudança será na fórmula de disputa, que abandona o modelo com grupos e mata-mata para adotar o sistema de pontos corridos em turno único, com três equipes garantindo o acesso à Divisão de Acesso.

O novo formato foi definido em conselho técnico realizado pela Federação Goiana de Futebol (FGF), nesta quarta-feira (2), com a presença de representantes de 12 clubes, entre eles, ABD de Santo Antônio de Goiás, América de Morrinhos, Aparecida, Evangélica de Guapó, Bom Jesus, Crixás, Guanabara City, Itumbiara, Mineiros, Rioverdense, Santa Helena e Pires do Rio, que ainda corre risco de exclusão por pendências nos laudos dos estádios.

Com 12 clubes confirmados, a edição de 2025 será disputada em 11 rodadas, em turno único. Ao fim do campeonato, os três primeiros colocados garantem o acesso à Divisão de Acesso em 2026. Com isso, a próxima edição da Segunda Divisão contará com 10 equipes.

Datas definidas

A competição será disputada em um período compacto, com início marcado para o dia 7 de setembro, um domingo, e término previsto para o dia 16 de novembro, também num domingo. A previsão é de um calendário objetivo, com rodadas semanais e definição rápida do acesso.

Prazo final para o Pires do Rio

Apesar de ter participado da reunião técnica, o Pires do Rio ainda não está garantido na competição. O clube precisa entregar até o dia 10 de julho todos os laudos obrigatórios dos estádios onde pretende mandar suas partidas. Caso não cumpra esse requisito no prazo estabelecido, será excluído da Terceirona de 2025.

A edição deste ano chama atenção pela presença de clubes com história no futebol goiano. O Itumbiara, por exemplo, foi campeão estadual em 2008, vencendo o Goiás na final. Já o Santa Helena, maior campeão da Terceira Divisão, com dois títulos, chegou à final da elite em 2010, quando foi vice-campeão ao perder para o Atlético Goianiense.

Equilíbrio marca a competição

Criada em 2002, a Terceira Divisão surgiu para acompanhar a expansão do futebol no interior do estado. Desde então, foram disputadas 22 edições, a única exceção foi em 2020, quando o torneio foi suspenso devido à pandemia de Covid-19.

O campeonato é marcado por equilíbrio: o Santa Helena é o único clube bicampeão, enquanto todas as outras equipes que levantaram a taça o fizeram apenas uma vez. Em 2024, o Rio Verde conquistou o título ao vencer o Tupy de Jussara nos pênaltis. Ambos garantiram o acesso à Segundona e agora buscam vaga na elite estadual. **(Davih Lacerda, especial para O Hoje)**

Câmeras com inteligência artificial autuam motoristas em tempo real por infrações no trânsito de Goiânia

Reprodução

Fiscalização gera polêmica com uso de câmeras inteligentes

Videomonitoramento é alvo de críticas por suposta falta de legalidade e transparência

Micael Silva

A retomada da fiscalização eletrônica em Goiânia, após nove meses de suspensão, continua gerando controvérsia. Nesta quarta-feira (2), o presidente da Câmara Municipal, Romário Policarpo (PRD), voltou a criticar o modelo atual, direcionando suas falas ao secretário de Engenharia de Trânsito, Tarcísio de Abreu. No centro do debate está o uso de câmeras com inteligência artificial, que autuam motoristas em tempo real por infrações como manuseio de celular, avanço de sinal vermelho e ausência do cinto de segurança.

Reativado no primeiro quadrimestre de 2025, o sistema conta atualmente com 61 câmeras do tipo PTZ (Pan-Tilt-Zoom) em funcionamento. Dessas, 29 estão aptas a aplicar multas, segundo a Secretaria Municipal de Engenharia de Trânsito (SET). A pasta garante que todos os pontos fiscalizados estão devidamente sinalizados, conforme determina o Código de Trânsito Brasileiro (CTB) e a Resolução nº 909/2022 do Contran.

Por outro lado, há outras câmeras que, embora estejam instaladas e operando, não possuem sinalização, o que, segundo a SET, as enquadra como instrumentos exclusivamente voltados ao monitoramento. Esses equipamentos auxiliam os agentes de trânsito no controle do fluxo viário e na resposta a ocorrências, mas não geram autuações.

Alex Malheiros

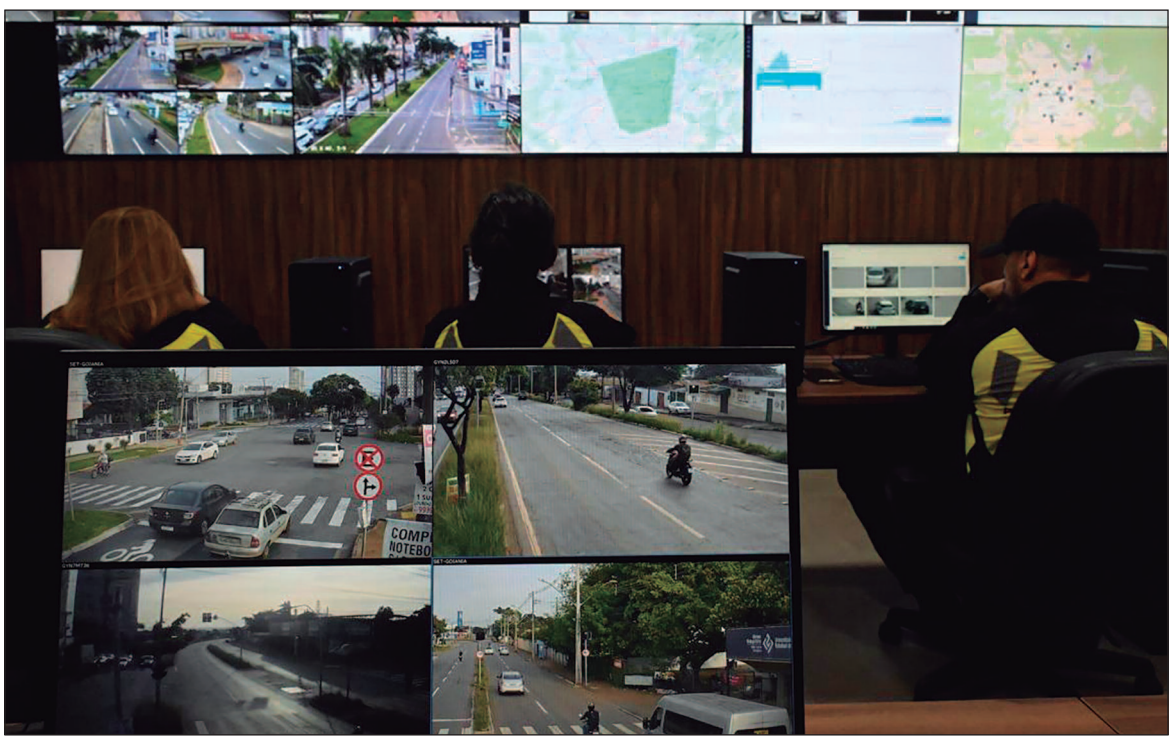

Entre 1º de abril e 15 de junho deste ano, foram registradas 3.566 infrações cometidas por motoristas flagrados enquanto dirigiam e usavam o celular

Ainda assim, especialistas apontam falhas legais na operação atual. Para a advogada Eliane Nogueira, presidente da Comissão de Direito de Trânsito da OAB-GO, a aplicação de multas em locais sem a devida sinalização pode ser considerada ilegal. "A Resolução nº 909/2022 do Contran exige que toda fiscalização feita por câmeras esteja devidamente sinalizada nas vias públicas. Sem essa sinalização, sim, a autuação pode ser considerada ilegal", afirma.

Ela destaca que o artigo 3º da norma é categórico: "A fiscalização de trânsito mediante sistema de videomonitoramento somente poderá ser realizada nas vias que estejam devidamente sinalizadas para esse fim".

Diante disso, a ausência de placas ou avisos sobre a presença das câmeras pode ser usada como argumento para anular multas. "O cidadão que for multado em uma via sem sinalização adequada pode requerer a nulidade do auto de infração, sustentando sua defesa com base na ilegalidade da autuação. Para isso, é fundamental anexar provas, como fotos do local, que comprovem a ausência da sinalização exigida por lei", orienta.

Eliane também explica que os condutores têm meios legais para contestar esse tipo de penalidade. "O motorista pode apresentar defesa prévia e, se necessário, recorrer às Juntas Administrativas de Recursos de Infrações (Jari) e, em segunda instância, ao Conselho Estadual de Trânsito (Cetran). Esses recursos estão assegurados pelo direito constitucional ao contraditório e à ampla defesa."

Segundo ela, o funcionamento irregular de câmeras, sem respaldo legal ou em desacordo com as normas de sinalização, pode configurar abuso de poder e até violação de direitos fundamentais, como a privacidade. "Se houver constrangimento indevido ao cidadão, a conduta do poder público pode ser questionada judicialmente", destaca.

A advogada lembra ainda que o Superior Tribunal de Justiça (STJ) já analisou casos semelhantes e há jurisprudência reconhecendo a nulidade de multas aplicadas sem a devida sinalização. "Já existem precedentes nesse sentido, o que reforça o entendimento de que é necessário respeitar todos os requisitos legais para validar uma autuação por videomonitoramento", conclui.

Mais de 3 mil multas

Entre 1º de abril e 15 de junho deste ano, segundo dados da SET, foram registradas 3.566 infrações cometidas por motoristas flagrados manuseando o celular ao volante. A secretaria informou que o levantamento total de infrações aplicadas nos seis primeiros meses da reativação do sistema será divulgado posteriormente.

Para o especialista em mobilidade urbana Marcos Rothen, o uso de câmeras como ferramenta de fiscalização no trânsito é cada vez mais comum e pode ir além da simples autuação. Segundo ele, a tecnologia tem potencial também para identificar outros tipos de ocorrências viárias, como acidentes, veículos enguiçados e interrupções no tráfego, contribuindo de forma mais ampla para a gestão do trânsito.

"Cada vez mais o uso de câmeras faz parte de todo tipo de sinalização. Esse tipo de fiscalização pode contribuir não apenas para controlar o comportamento dos motoristas, mas também para detectar problemas operacionais nas vias", afirma.

Especialista cobra transparência e presença efetiva

Apesar de reconhecer os benefícios do videomonitoramento, Rothen critica a forma como a política de trânsito tem sido conduzida pela administração municipal. Para ele, falta transparência e uma postura mais educativa e preventiva por parte das autoridades. "Não é obrigatório informar todos os pontos de fiscalização, mas as autoridades devem agir com transparência, mostrando que a intenção é educar e prevenir. Quando a população percebe que a fiscalização é feita apenas para multar, há rejeição", alerta.

Na avaliação do especialista, Goiânia tem falhado na aplicação de políticas públicas eficientes de mobilidade urbana. "Só vejo notícias de que estão fazendo algo, mas não vejo mudanças reais no comportamento dos motoristas. As infrações continuam visíveis por toda parte, principalmente entre motociclistas", observa.

Rothen cita falhas estruturais persistentes. "Na Avenida Araguaia com a Rua 3, havia uma faixa para pedestres que foi retirada, mas o tempo do semáforo não foi ajustado, causando atraso desnecessário. Já alertei os gestores, e nada foi feito. Na Avenida 85, em frente ao Estádio do Goiás, há outro erro antigo. As sugestões da população não são consideradas. Isso demonstra uma gestão falha e pouco responsiva."

O especialista defende a ampliação da engenharia de tráfego, com mais técnicos e agentes nas ruas. "Goiânia hoje prioriza a fluidez, o que é importante, mas isso não pode ser a única prioridade. Na Avenida 85, por exemplo, os pedestres foram esquecidos. Isso é uma falha grave na gestão do trânsito."

Para ele, a multa ainda é uma ferramenta necessária, especialmente diante da baixa consciência de parte dos motoristas. "A pesquisa de uma aluna em seu TCC mostrou que, onde havia fiscalização, os motoristas dirigiam com mais cautela. Já em áreas sem fiscalização, o comportamento era mais imprudente", relata.

E conclui: "Desde pequenos, aprendemos que precisamos seguir regras para não sermos punidos. O mesmo vale para o trânsito. Se houver risco real de punição, o comportamento muda". **(Especial para O Hoje)**

Golpe da CNH Social gratuita gera alerta para fraudes nas redes sociais

Criminosos usam redes sociais para aplicar fraudes com falsas promessas de habilitação sem custos

Divulgação/Secom

Detran-GO alerta que todas as informações oficiais sobre programas sociais são divulgadas apenas pelo site e redes verificadas do órgão

Anna Salgado

O Departamento Estadual de Trânsito de Goiás (Detran-GO) voltou a alertar a população para o golpe que circula nas redes sociais, envolvendo a oferta falsa de "CNH Social gratuita". De acordo com a autarquia, pessoas estão sendo enganadas com a promessa de facilidades na obtenção do documento, em suposta parceria com o governo federal. O departamento esclarece que a informação não procede e que o único programa social existente é o estadual, sem edital aberto atualmente.

No golpe, os criminosos utilizam principalmente o WhatsApp e outras redes sociais para divulgar falsas vagas de CNH gratuita, solicitando dados pessoais do interessado por meio de links suspeitos. O Detran reforça que não está realizando nenhum processo seletivo para esse tipo de benefício e alerta que toda e qualquer informação oficial é divulgada apenas pelos canais institucionais, como o site (www.detran.go.gov.br), redes sociais verificadas da autarquia e o aplicativo Detran GO ON.

A autarquia explica que o programa CNH Social, criado pela Lei Estadual nº 20.637, de 17 de dezembro de 2019, é a única iniciativa que oferece isenção de taxas para a obtenção da Carteira Nacional de Habilitação em Goiás. A legislação estabelece critérios socioeconômicos para seleção dos beneficiários e tem como objetivo facilitar o acesso de pessoas de baixa renda à primeira habilitação. No entanto, não há seleção em andamento e não existe qualquer parceria com o governo federal para ações desse tipo. O departamento alerta que informações que circulam com esse teor são falsas.

Nos golpes aplicados, os estelionatários geralmente utilizam sites com aparência oficial, copiando nomes e símbolos de órgãos públicos, o que pode confundir o cidadão. Por isso, o Detran-GO recomenda atenção redobrada ao receber mensagens com promessas de serviços gratuitos. O cidadão deve verificar se a informação está publicada no site oficial e se os links compartilhados são do domínio "go.gov.br". A consulta ao site oficial continua sendo a forma mais segura de checar qualquer informação sobre programas sociais da autarquia.

Para evitar prejuízos, a orientação é que as pessoas não compartilhem dados pessoais em links suspeitos e não repassem estas mensagens adiante. Caso alguém já tenha preenchido formulários com dados em sites falsos, a orientação é que a vítima registre um boletim de ocorrência na Polícia Civil e informe o caso à Ouvidoria do Detran, que poderá encaminhá-lo à Delegacia Estadual de Repressão a Crimes Cibernéticos. O canal da Ouvidoria está disponível no site oficial e também pelo aplicativo, que permite o envio direto de manifestações da população.

A CNH Digital, segundo o Detran-GO, é o único serviço gratuito disponível relacionado à carteira de habilitação. O acesso à versão digital da CNH é liberado para quem já possui o documento físico, por meio do aplicativo CDT – Carteira Digital de Trânsito. Não existe emissão gratuita da versão impressa da CNH, nem qualquer promoção para emissão de primeira habilitação.

O Detran-GO destaca que ações oficiais são divulgadas sempre por meio dos canais institucionais da autarquia, como o site, redes sociais oficiais e o aplicativo próprio. Nenhum tipo de seleção ou chamada pública para programas como a CNH Social é feita de maneira privada, por aplicativos de mensagens ou links externos. O cidadão deve desconfiar de abordagens com esse teor.

O órgão lembra que informações sobre o programa ficam disponíveis de forma transparente no site oficial, e que os critérios de seleção envolvem renda familiar, inscrição no Cadastro Único para Programas Sociais do Governo Federal (CadÚnico) e outros requisitos. Contudo, não há edital vigente, e qualquer divulgação diferente disso deve ser tratada como tentativa de golpe.

A população é orientada a buscar fontes confiáveis e denunciar tentativas de fraude. O Detran-GO mantém canais abertos para esclarecimento de dúvidas e reforça que atua em parceria com os órgãos de segurança pública para coibir crimes virtuais envolvendo o uso indevido do nome da autarquia. A confiança nas plataformas oficiais é a principal ferramenta para garantir acesso seguro às informações e evitar prejuízos com promessas enganosas. **(Especial para O Hoje)**

PADRE BERNARDO

Multa de R$ 37,5 mi após desmoronamento do lixão

Divulgação/Semad

Auto de infração foi emitido após desmoronamento de 42 mil m³ de lixo no local em junho

A Secretaria de Estado de Meio Ambiente e Desenvolvimento Sustentável (Semad) lavrou, nesta terça-feira (1º), o primeiro auto de infração contra a empresa Ouro Verde, responsável pelo lixão de Padre Bernardo. A penalidade, no valor de R$ 37,5 milhões, é resultado do desmoronamento de uma pilha de lixo ocorrido no dia 18 de junho, que causou danos ambientais significativos na região.

A aplicação da multa ocorreu após a conclusão da etapa inicial de qualificação do dano ambiental feita pelos técnicos da Semad. Com a responsabilidade reconhecida, a empresa deverá responder pela instabilidade estrutural da área e pelos impactos provocados ao meio ambiente e à população.

Atualmente, a Semad atua na preparação da documentação necessária para contratar novas máquinas que reforcem as ações emergenciais no local. Os equipamentos serão somados aos já disponibilizados pela prefeitura de Padre Bernardo, e têm como prioridade a remoção dos 42 mil metros cúbicos de resíduos que desabaram, além da abertura de acessos para viabilizar o trabalho das equipes técnicas.

Também está em curso o monitoramento da qualidade da água dos principais cursos hídricos afetados: o córrego Santa Bárbara e o rio do Sal. Essas fontes eram utilizadas por produtores rurais da região, mas tiveram o uso suspenso por determinação da Semad, até que seja constatado o fim da contaminação. Enquanto isso, a prefeitura realiza o abastecimento emergencial de água potável para os moradores impactados, utilizando galões de 20 litros e caminhões-pipa.

Coletas de amostras foram realizadas no domingo (29) e na segunda-feira (30), sendo enviadas para análise em Goiânia. As equipes da Semad devem retornar a Padre Bernardo nesta quinta-feira (4) para realizar uma nova rodada de coleta e dar continuidade ao monitoramento ambiental da área afetada. **(Anna Salgado, especial para O Hoje)**

Romaria reúne milhões na maior festa de fé do Centro-Oeste

A poucos dias do encerramento, evento religioso mantém alta presença de peregrinos e intensa programação de missas e orações

Divulgação/Prefeitura de Trindade

Com o tema "Pai Eterno, fazei-nos peregrinos de esperança", evento celebra 185 anos de devoção

Renata Ferraz

A Romaria do Divino Pai Eterno 2025, em Trindade, chega à sua fase final com uma programação repleta de fé e emoção, atraindo milhares de devotos desde o início do evento, no dia 27 de junho. Um dos momentos mais esperados aconteceu na quarta-feira (2), a Missa com a Juventude, na Igreja Matriz, que reforçou o espírito de união e renovação espiritual entre os participantes. Reconhecida como a maior festa religiosa da região Centro-Oeste, a Romaria deste ano tem como tema "Pai Eterno, fazei-nos peregrinos de esperança." Além disso, a edição de 2025 celebra os 185 anos da devoção ao Divino Pai Eterno, tradição que se mantém viva e importante para gerações de fiéis.

As atividades continuam até domingo (6), com uma série de missas, novenas, procissões e momentos de oração que transformam Trindade em um dos principais destinos religiosos do País. A programação diária é intensa e diversificada: a Alvorada Festiva começa às 5h na Praça do Santuário, seguida da Procissão da Penitência às 5h20, que sai da Igreja Matriz rumo à Praça do Santuário Basílica. Ambas as celebrações contam com transmissão ao vivo por emissoras locais e canais religiosos.

No Santuário Basílica, são realizadas missas com novena às 8h e 15h, além de celebrações às 10h30, 17h30 e 22h. Os fiéis também têm a oportunidade de participar da Adoração ao Santíssimo Sacramento e orações dedicadas à Virgem Maria em horários específicos. No canteiro de obras do Novo Santuário, missas ocorrem às 8h, 11h e 16h30, e os visitantes podem realizar visitas guiadas ao local das 7h às 18h, com transporte disponível saindo da Vila São Cottolengo.

A Igreja Matriz mantém missas com novena às 9h e 14h, além de celebrações ao longo do dia e batismos às 17h, mediante inscrições prévias. Outras igrejas importantes, como a do Santíssimo Redentor e o Carmelo da Santíssima Trindade, também oferecem missas e momentos de oração, incluindo uma celebração especial pela beatificação do Venerável Pe. Pelágio. Confissões são oferecidas diariamente, com atendimento das 6h às 21h no Santuário Basílica e das 8h às 18h na Igreja Matriz, proporcionando acolhimento espiritual durante todo o evento.

Os números da Romaria 2025 impressionam: nos três primeiros dias, aproximadamente 1,5 milhão de pessoas visitaram Trindade, um crescimento de 20% em relação ao mesmo período do ano passado. Somando-se o feriado de Corpus Christi, que antecedeu o evento, o total de visitantes ultrapassou 1,6 milhão. O prefeito de Trindade, Marden, destaca a importância desse aumento: "Estamos vivendo um momento histórico em nossa cidade. Esses números expressivos mostram a força e a vitalidade da Romaria."

A expectativa é que, até o encerramento da Romaria no domingo, cerca de 6 milhões de devotos tenham passado por Trindade, vindos para pagar promessas, agradecer ou simplesmente viver a fé e o amor pelo Divino Pai Eterno. **(Especial para O Hoje)**

PROGRAMAÇÃO DIÁRIA

5h: Alvorada Festiva – Praça do Santuário, obras do Novo Santuário e Igreja Matriz (Rádio Trindade FM);
5h20: Procissão da Penitência – Da Igreja Matriz à Praça do Santuário Basílica (TV Pai Eterno, RedeVida, Rádio Trin- dade FM e Rádio Difusora Goiânia).

Praça do Santuário Basílica
Missa – 6h (TV Pai Eterno, RedeVida, Rádio Trindade Fm e Rádio Difu- sora Goiânia);
Missa com novena – 19h30 (TV Pai Eterno, TV Aparecida, PUC TV e Rádio Difusora Goiânia).

Canteiro de obras do Novo Santuário
Missas – 8h, 11h e 16h30;
Visitas guiadas ao canteiro de obras do Novo Santuário do Divino Pai Eterno, das 7h às 18h. (Temos condução saindo da Vila São Cottolengo para o canteiro de obras do Novo Santuário).

Santuário Basílica
Missas com novena – 8h e 15h (TV Pai Eterno);
Missas – 10h30, 17h30 e 22h;
Visita ao Santíssimo Sacramento (Adoração e Bênção) e à Virgem Maria – 7h15 e 14h.

Matriz
Missas com novena – 9h e 14h;
Missas – 0h, 7h, 11h e 19h;
Visita ao Santíssimo Sacramento (Adoração e Bênção) e à Virgem Maria – 8h15 e 13h;
Batismos – 17h (Inscrições antecipadas na secretaria paroquial – WhatsApp (62) 3505-1129 e telefone (62) 3991-9542).

Vila São Cottolengo
Missa – 9h;
Visitas das 7h às 18h.

Igreja do Santíssimo Redentor (Pe. Pelágio)
Missa com novena ao Divino Pai Eterno. – 10h;
Missa e oração pela beatificação do Venerável Pe. Pelágio. – 16h.

Carmelo da Santíssima Trindade
Missa – 7h.

Confissões todos os dias
Santuário Basílica – 6h às 21h;
Igreja Matriz – 8h às 18h.

Fonte: Tv Pai Eterno

OCUPAÇÃO

Demolições no Estrela Dalva geram conflito e protestos

Reprodução

Decisão judicial autoriza remoção de construções sem uso habitacional em área pública

Na manhã desta quarta-feira (2), a Prefeitura de Goiânia realizou uma operação para demolir construções irregulares na ocupação Estrela Dalva, na região sudoeste da capital. A ação, conduzida pela Secretaria Municipal de Eficiência (Sefic), cumpre uma decisão liminar do Tribunal de Justiça do Estado de Goiás (TJ-GO) e, segundo o órgão, atinge apenas edificações ainda não habitadas.

Mesmo assim, o episódio gerou revolta entre moradores, ativistas e representantes políticos, que apontam possível ilegalidade e desrespeito aos direitos sociais da população vulnerável que vive no local.

Durante a operação foram registrados momentos de tensão, incluindo a atitude debochada de um fiscal da Secretaria Municipal de Habitação e Regularização Fundiária (Sehab), que reagiu com ironia ao ser questionado por um profissional da imprensa sobre a condução da ação. A Prefeitura foi procurada para comentar o episódio e esclarecer pontos sobre a legalidade da demolição, mas não respondeu até o fechamento desta reportagem.

A decisão judicial que embasa a operação foi proferida no dia 1º de julho pelo desembargador Maurício Porfírio Rosa. No documento, o TJ-GO autoriza a demolição de muros, cercas e edificações em áreas públicas do Setor Estrela Dalva que não estejam sendo utilizadas como moradia.

A justificativa é coibir o avanço da especulação imobiliária irregular e garantir a segurança de famílias que realmente ocupam a região. A sentença cita, inclusive, a Súmula 619 do STJ, que permite a demolição de construções ilegais em áreas públicas sem direito à indenização.

Surpresa e desamparada

Apesar disso, parte da comunidade se diz surpresa e desamparada com a ação. Segundo levantamento feito pelo Cras Floresta e pelo Cras Pedro Ludovico, 149 famílias vivem atualmente na ocupação. Dessas, 99 têm crianças ou adolescentes, 36 abrigam pessoas com deficiência e 19 convivem com idosos.

Muitas dessas famílias estão inseridas em programas sociais como o Bolsa Família e o Benefício de Prestação Continuada (BPC). A maioria, no entanto, vive em situação de vulnerabilidade, sem acesso a programas habitacionais.

Esse levantamento foi resultado de uma visita feita à ocupação em novembro de 2023, com a participação da Defensoria Pública e das antigas secretarias municipais de Planejamento Urbano e Habitação (Seplanh) e de Desenvolvimento Humano e Social (Seds). Na ocasião, as autoridades constataram a presença de famílias em condição de risco social e apontaram a necessidade de cautela e ações integradas antes de qualquer desocupação. **(Renata Ferraz, especial para O Hoje)**

Israel aceita proposta de cessar-fogo de 60 dias em Gaza

Trump diz que país concordou com condições e a proposta foi apresentada para o Hamas pelo Qatar

Mohammed Ibrahim/Unsplash

Trump anuncia trégua e cobra resposta do Hamas em Gaza

Lalice Fernandes

O presidente dos Estados Unidos, Donald Trump, afirmou na terça-feira (1º) que Israel aceitou os termos necessários para uma nova trégua de 60 dias na Faixa de Gaza. O anúncio foi feito em uma publicação na rede Truth Social, onde o chefe de Estado disse que o acordo será mediado por Egito e Qatar, países envolvidos nas negociações.

Segundo Trump, os dois governos apresentarão o que chamou de "proposta final" ao grupo palestino Hamas. "Israel concordou com as condições necessárias para finalizar o cessar-fogo de 60 dias, durante o qual trabalharemos com todas as partes para pôr fim à guerra", escreveu. Na mesma publicação, o presidente acrescentou: "Os catarianos e egípcios, que trabalham arduamente para ajudar a trazer a paz, apresentarão essa proposta final. Espero, para o bem do Oriente Médio, que o Hamas aceite este acordo, porque a situação não vai melhorar — SÓ VAI PIORAR. Agradeço a atenção dispensada a este assunto!".

Até agora, não foram divulgadas as condições exatas aceitas por Israel, nem há confirmações de que o Hamas concordará com os termos, a proposta já foi apresentada pelo Qatar, e ainda estão analisando o documento. A iniciativa foi divulgada dias antes de uma reunião marcada entre Trump e o primeiro-ministro israelense, Benjamin Netanyahu, agendada para a próxima segunda-feira (7), em Washington. Trump disse que espera que o encontro avance em direção ao fim das hostilidades. "Ele quer. Posso dizer que ele quer. Acho que chegaremos a um acordo na próxima semana", escreveu. Em declarações anteriores, o presidente afirmou que será "muito firme" na reunião.

As conversas ocorrem em meio à continuidade das ações militares. Ataques israelenses foram registrados recentemente no norte de Gaza. Um deles atingiu uma cafeteria em uma área costeira, deixando 33 mortos, segundo autoridades locais. Também foram emitidas novas ordens de evacuação. Os dados mais recentes do Ministério da Saúde de Gaza, administrado pelo Hamas, indicam que 56.647 pessoas morreram no território desde o início da ofensiva israelense, em outubro de 2023. A guerra começou após um ataque do Hamas que deixou cerca de 1.200 mortos em Israel.

Integrantes do governo israelense também se pronunciaram sobre a possibilidade de acordo. Gideon Saar, ministro das Relações Exteriores, declarou que há apoio interno para um entendimento que leve à libertação dos reféns ainda mantidos em Gaza. "Se houver uma oportunidade para isso, não podemos perdê-la!", escreveu em publicação na rede X. Estima-se que 50 pessoas continuem sob custódia do Hamas, e aproximadamente 20 delas estariam vivas.

O anúncio de um novo cessar-fogo acontece meses depois de uma tentativa anterior, firmada em janeiro de 2025, que não foi adiante. Na época, o plano previa três fases: interrupção dos ataques, troca de reféns e presos palestinos, e retirada das tropas israelenses da região. A iniciativa parou ainda na primeira etapa. Em março, as forças armadas de Israel voltaram a bombardear Gaza. "Ataques preventivos... baseados na prontidão do Hamas em executar ataques terroristas, aumentar a força e se rearmar", justificou o exército, em nota oficial.

A proposta divulgada por Trump ainda depende da resposta do grupo palestino. Enquanto isso, as operações militares continuam. **(Especial para O Hoje)**

DIPLOMACIA

Lula é autorizado a visitar Cristina Kirchner na Argentina

Reprodução/José Cruz/ABr

Presidente brasileiro cumpre agenda na cúpula do Mercosul e se encontra com ex-presidente argentina, condenada por corrupção

O presidente brasileiro, Lula, está autorizado a visitar a ex-presidente argentina Cristina Kirchner, que cumpre prisão domiciliar em Buenos Aires. A decisão foi tomada na quarta-feira (2) pelo juiz Jorge Gorini, responsável pela execução da pena de Kirchner, segundo o jornal Clarín.

Lula chegou à Argentina na quarta para participar da Cúpula do Mercosul, que ocorre até esta quinta-feira (3), e durante o evento visitará Cristina. Esta será a primeira visita de Lula desde a posse do presidente argentino Javier Milei, em dezembro de 2023.

Cristina Kirchner cumpre pena de seis anos por corrupção em seu apartamento no bairro de Monserrat, desde 17 de junho, após a Suprema Corte da Argentina rejeitar recursos da defesa. Ela foi autorizada a cumprir prisão domiciliar por ter mais de 70 anos.

A Segunda Vara Federal da Justiça impôs regras, incluindo a necessidade de autorização para visitantes fora da lista apresentada pelos advogados da ex-presidente.

O juiz Jorge Gorini ressaltou que a visita deve respeitar normas de comportamento, como "abster-se de adotar comportamentos que possam perturbar a tranquilidade do bairro ou perturbar a convivência pacífica de seus moradores". Familiares, advogados e outros já fazem parte da lista autorizada.

Cristina foi condenada por favorecer Lázaro Báez, dono de empreiteira que venceu licitações públicas, muitas superfaturadas e não concluídas. Segundo a acusação, Báez repassava parte dos recursos a Cristina, seu marido Néstor Kirchner e familiares. O esquema, que teria durado 12 anos, causou prejuízo estimado em US$ 1 bilhão.

Cristina nega as acusações, afirmando que o processo judicial foi político. Quando condenada em primeira instância, comparou a Justiça a um "pelotão de fuzilamento".

Em julho de 2019, Alberto Fernández, então candidato à presidência da Argentina e sucessor de Cristina, visitou Lula na prisão em Curitiba. Fernández governou a Argentina de 2019 a 2023, tendo Cristina como vice. **(Lalice Fernandes, especial para O Hoje)**

NUCLEAR

Irã suspende cooperação com AIEA e tensiona negociações nucleares

O Irã suspendeu oficialmente sua cooperação com a Agência Internacional de Energia Atômica (AIEA) na quarta-feira (2), em uma medida aprovada após ataques israelenses e americanos a suas instalações nucleares. A AIEA, agência da Organização das Nações Unidas (ONU), monitora a produção de energia nuclear para garantir que nenhum país produza armas atômicas.

No dia 25 de junho, um dia após o cessar-fogo que encerrou 12 dias de conflito com Israel, o Parlamento iraniano aprovou por ampla maioria um projeto de lei para suspender a cooperação com a agência. A legislação foi revista pelo Conselho dos Guardiões, órgão que supervisiona as leis no Irã, e sancionada pelo presidente Masoud Pezeshkian, entrando em vigor oficialmente na quarta.

O Ministério das Relações Exteriores do Irã havia informado, na segunda (30), que não poderia manter a colaboração rotineira com a AIEA, alegando riscos à segurança dos inspetores. "Não é razoável esperar uma colaboração normal com a AIEA enquanto a segurança dos seus inspetores está em risco", afirmou o porta-voz Esmaeil Baghaei.

No sábado (28), o diretor da AIEA, Rafael Grossi, declarou que os ataques causaram danos graves, mas "não totais" às instalações iranianas, contrariando afirmações do presidente dos EUA, Donald Trump. Grossi ressaltou que o Irã tem capacidade para retomar o enriquecimento de urânio em "questão de meses".

A suspensão da cooperação com a AIEA provocou reação imediata dos Estados Unidos. Tammy Bruce, porta-voz do Departamento de Estado, classificou a decisão como "inaceitável".

Essa decisão pode dificultar a retomada das negociações nucleares entre Teerã e Washington. Enquanto o presidente Trump declarou estar aberto ao diálogo, o Irã condiciona o retorno das conversas à garantia de que os Estados Unidos não realizarão novos ataques militares antes de qualquer reabertura diplomática. **(Lalice Fernandes, especial para O Hoje)**

Essência

Fotos: iStock

Envelhecimento de animais exige maturidade emocional

89% dos tutores acreditam que os animais experimentam emoções de forma semelhante aos humanos

Leticia Marielle

Falar sobre o envelhecimento dos animais de estimação ainda soa desconfortável para muitos tutores. O tema não causa incômodo por falta de afeto, mas por exigir um tipo de maturidade emocional que nem sempre foi socialmente estimulada. Embora a maioria das pessoas saiba, em algum nível, que a vida dos pets é mais breve que a humana, transformar essa consciência racional em preparo afetivo, financeiro e prático permanece sendo um desafio. O envelhecimento não acontece de forma abrupta. Trata-se de um processo gradual, sinalizado por mudanças corporais, cansaço crescente e transformações sutis no comportamento. À medida que o tempo avança, torna-se necessário ajustar rotinas, adaptar o ambiente doméstico e repensar o modo como se estabelece a convivência.

De acordo com o relatório What the Future: Pets, divulgado pela Ipsos em janeiro de 2025, 89% dos tutores acreditam que os animais experimentam emoções de forma semelhante aos humanos. O dado reforça a urgência de abandonar uma abordagem automatizada do cuidado, reconhecendo que o vínculo com os pets é sensível, real e profundamente significativo. À medida que os sinais da velhice se tornam mais evidentes, muitos tutores relatam a vivência de uma tristeza persistente, mesmo quando o animal ainda está presente e ativo. Esse fenômeno é conhecido como luto antecipatório, uma dor legítima, que envolve inseguranças, medo do sofrimento e dúvidas quanto às decisões futuras. Por ser pouco reconhecido socialmente, esse luto costuma vir acompanhado de solidão.

A preparação para essa etapa também passa por aspectos financeiros

Relatos de profissionais indicam que tutores que conseguem nomear e acolher esse luto com antecedência tendem a lidar com a fase final da vida do pet com maior presença e menor culpa. Isso não elimina a dor, mas favorece decisões conscientes e evita o esgotamento emocional. A preparação para essa etapa também passa por aspectos financeiros. A mesma pesquisa da Ipsos aponta que 60% dos tutores consideram os custos com o pet mais altos do que o previsto. Apenas 20% acreditam que conseguirão manter os cuidados veterinários com facilidade no futuro. Animais idosos, em geral, demandam mais exames, medicamentos, terapias e acompanhamento constante. Embora o cuidado não deva se tornar um protocolo mecânico, o planejamento estrutural e financeiro se mostra uma expressão concreta de amor e responsabilidade.

Outro ponto que marca essa fase é a mudança no ritmo da convivência. Animais idosos costumam interagir menos, buscar mais descanso e necessitar de atenção diferenciada. Muitos tutores resistem a essas transformações, tentando manter hábitos antigos por apego ou insegurança. No entanto, essa tentativa de manter o passado pode agravar o sofrimento dos dois lados. Adaptar-se, nesses casos, não representa desistência, mas a decisão de acompanhar o presente com empatia e realismo. Envelhecer ao lado de um pet pode ser uma experiência transformadora. Não por romantismo, mas por exigir escuta ativa, da linguagem silenciosa do corpo do animal, mas também dos ruídos que muitas vezes indicam dor, desconforto ou confusão neurológica. Vocalizações noturnas, agitação, mudanças de comportamento: são formas de presença que exigem novos modos de entendimento e cuidado. Escutar, nesse contexto, é reconhecer esses sinais e buscar, com apoio veterinário, formas de aliviar o sofrimento.

Esse ato de escuta se estende ao próprio tutor, que também precisa observar suas emoções: medo, exaustão, dúvidas, culpa. A velhice do pet exige mais, mas também ensina, à sua maneira, sobre o valor do tempo vivido e do vínculo sustentado até o fim. Com o avanço da idade, os cães passam por mudanças fisiológicas que exigem cuidados específicos. Um dos principais desafios é o controle do peso: ao envelhecer, os cães tendem a acumular gordura corporal em detrimento da massa muscular. Essa perda de musculatura compromete a mobilidade, levando à redução dos níveis de atividade e, consequentemente, ao ganho de peso, o que agrava ainda mais o ciclo de perda muscular. Por isso, o monitoramento da condição corporal do animal torna-se essencial, assim como o tratamento de dores articulares ou musculares que possam limitar seus movimentos.

Outro aspecto que demanda atenção é a saúde bucal. O acúmulo de placa bacteriana, comum em cães idosos, pode provocar inflamações e infecções na gengiva, conhecidas como doenças periodontais. Sem o tratamento adequado, essas condições levam à queda de dentes e dificultam a alimentação devido à dor na mastigação. Além disso, o mau hálito persistente e a proliferação bacteriana podem impactar negativamente outros órgãos do corpo, forçando o sistema imunológico a atuar de forma constante, o que aumenta a vulnerabilidade a infecções. A higiene dental, portanto, é uma medida preventiva fundamental ao longo de toda a vida do cão, especialmente na velhice. Acostumar o animal à escovação desde filhote contribui significativamente para a manutenção da saúde bucal. A dieta também influencia diretamente nesse cuidado: características como formato, tamanho e densidade da ração podem ajudar a reduzir o acúmulo de placa.

No sistema digestivo, o envelhecimento provoca uma queda no tônus muscular intestinal e na produção de enzimas digestivas. Como resultado, o trânsito intestinal torna-se mais lento, o que favorece quadros de constipação seguidos de diarreia. Esses distúrbios podem ser amenizados com uma alimentação adequada, rica em fibras e de fácil digestão. A absorção de nutrientes também é afetada, e mudanças repentinas na dieta tornam-se mais difíceis de assimilar. Manter a atividade física é um dos pilares para o bem-estar nessa fase. Cães que se tornam menos ativos demonstram falta de atenção ou se mostram excessivamente quietos devem ser avaliados por um veterinário. **(Especial para O Hoje)**

iStock

Itens com defeitos ocultos, tecidos desgastados e peças remendadas podem transformar a "pechincha" em prejuízo

Roupas de brechó pedem lupa antes da sacola

Especialista alerta para erros cometidos ao comprar peças usadas: zíperes falhando, manchas disfarçadas e tecidos deformados

Luana Avelar

O crescimento dos brechós como alternativa de consumo consciente trouxe uma nova exigência para os consumidores: o olhar técnico. Se antes bastava procurar por preços baixos, hoje é preciso atenção redobrada para evitar peças com defeitos ocultos, tecidos comprometidos ou estruturas deformadas. De acordo com levantamento da Associação Brasileira do Varejo Têxtil (Abvtex), o setor de roupas de segunda mão movimenta mais de R$ 10 bilhões por ano no Brasil, mas ainda carece de critérios padronizados de qualidade e avaliação. A falta dessa régua comum pode transformar um achado em prejuízo ou em descarte.

A stylist Marcia Jorge, com mais de 20 anos de experiência, afirma que garimpar exige atenção. "O brechó pode ser um paraíso de achados incríveis, mas também esconde armadilhas. Saber avaliar a peça com atenção é essencial para garantir que o barato não saia caro", diz.

O alerta vale para detalhes como botões, zíperes e costuras. Um botão faltando pode parecer simples, mas encontrar um idêntico nem sempre é possível. Zíper emperrado ou torto costuma exigir troca especializada. "Tecido com aparência áspera, brilho estranho ou sem elasticidade indica desgaste", explica. Em peças de malha, ela recomenda o "teste do estica": se o tecido não volta ao formato original, a peça tende a deformar.

Manchas em axilas, golas e punhos são difíceis de remover. Verificar a peça sob luz natural ajuda a identificar marcas que passam despercebidas no ambiente interno da loja. Já acessórios metálicos merecem inspeção. "Itens enferrujados ou com aspecto esverdeado podem manchar a roupa e até a pele", alerta. Elásticos ressecados também denunciam o fim da vida útil da peça.

Nem todo defeito, porém, inviabiliza a compra. "Um botão solto, uma barra descosturada ou uma pequena mancha em local discreto podem ser facilmente resolvidos. O importante é entender se o custo-benefício realmente compensa", afirma.

Em compras online, o cuidado deve ser maior. Pedir fotos detalhadas da peça é importante. "Se o vendedor se recusar a mostrar, desconfie. Transparência é essencial". Preços muito baixos podem indicar problemas ocultos ou procedência duvidosa.

Ao receber a peça, é importante prová-la, testar a mobilidade e lavar antes do uso. "Mesmo que a roupa pareça limpa, é fundamental higienizar antes de misturar com outras peças do guarda-roupa", reforça Marcia.

A moda de segunda mão continua sendo uma alternativa inteligente, desde que acompanhada de critério. "Garimpar em brechó é um investimento inteligente. Uma peça de qualidade pode durar muitos anos. Mas é preciso critério para não transformar a economia em dor de cabeça", conclui. **(Especial para O Hoje)**

LIVRARIA

Bell hooks traça jornada de reconexão com a terra em livro sobre pertencimento

Autora mistura memórias da infância no Kentucky a reflexões sobre raça, ancestralidade e justiça ambiental

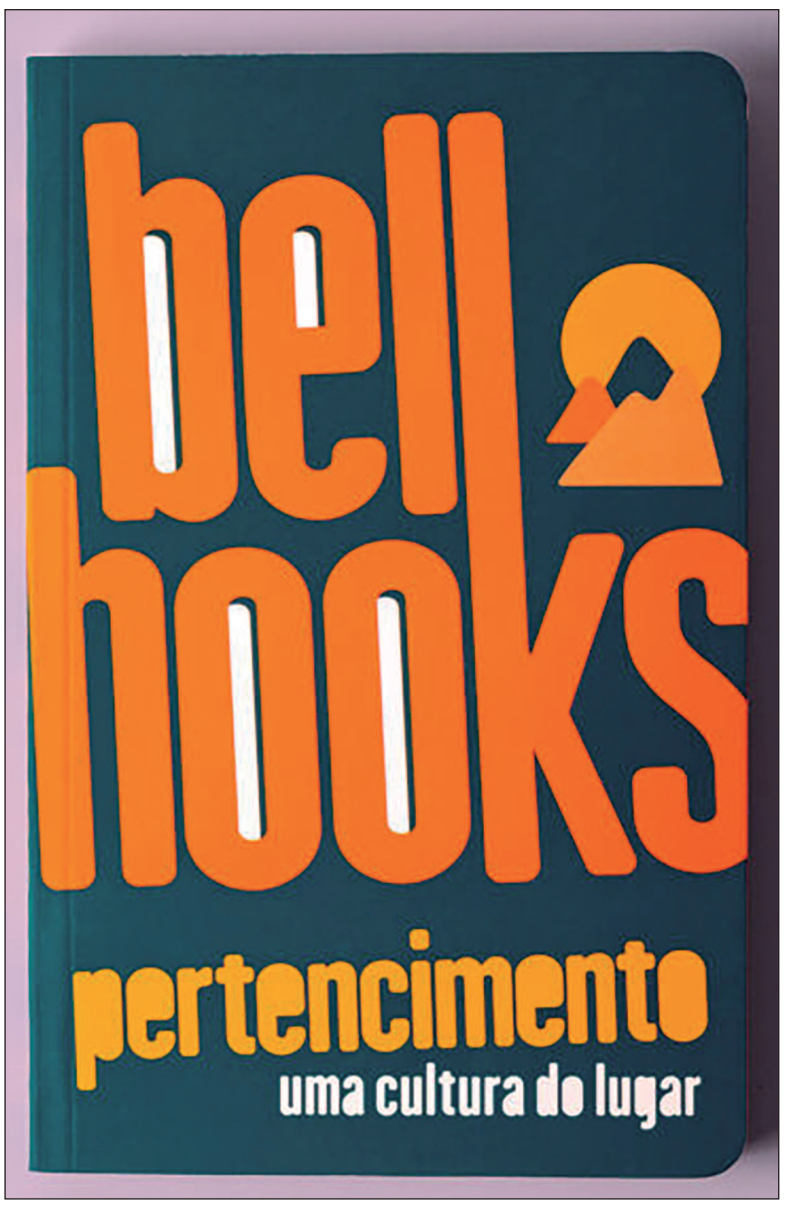

Em Pertencimento: uma cultura do lugar, publicado no Brasil em 2022, a escritora, teórica e ativista norte-americana bell hooks propõe uma imersão afetiva e crítica nas raízes do pertencimento. Com ensaios marcados por uma escrita íntima e politicamente incisiva, a autora revisita a própria trajetória para refletir sobre os vínculos entre identidade, território e memória coletiva.

À medida que observa as colinas do Kentucky, onde viveu momentos felizes na infância, hooks reconstrói um caminho circular, do passado ao presente, para pensar o futuro. Mais do que rememorar afetos e tradições, ela costura narrativas que ligam seus anseios pessoais às urgências ambientais e à luta por justiça social. A ideia de pertencimento, nesse contexto, está diretamente relacionada à herança de agricultores negros, à produção local de alimentos e aos saberes transmitidos por mulheres artesãs — como sua avó, que fazia colchas de retalhos.

As reflexões partem da vivência concreta de uma mulher negra em um país atravessado pela supremacia branca, e se expandem para discutir o impacto do racismo e do sexismo na sensação de não pertencimento. O livro, assim, articula política e afetividade para afirmar que os laços com a terra e com os saberes ancestrais podem ser caminhos de cuidado e cura.

A repetição de histórias, segundo a autora, não é um obstáculo, mas uma escolha narrativa que honra os modos de transmissão oral das comunidades negras. Cada ensaio, escrito em tempos distintos, mantém certa circularidade, revisitando temas e experiências com o intuito de preservar, resgatar e transformar.

Com coragem e honestidade, bell hooks oferece ao leitor a possibilidade de imaginar um mundo em que todas as pessoas, independentemente de onde venham, tenham o direito de se sentir em casa.

A autora

Gloria Jean Watkins, mais conhecida pelo pseudônimo bell hooks, foi uma autora, professora, teórica feminista, artista e ativista antirracista estadunidense. hooks publicou mais de trinta livros e numerosos artigos acadêmicos, apareceu em vários filmes e documentários, e participou de várias palestras públicas **(Especial para O Hoje)**

Gloria Jean Watkins, mais conhecida pelo pseudônimo bell hooks, foi uma autora, professora, teórica feminista, artista e ativista antirracista estadunidense

RESUMO DE NOVELAS

Força de Mulher

Sirin tenta escapar após confessar seus crimes, mas é surpreendida pela polícia ao deixar o hotel. Enver, mesmo abalado, havia concordado em dar dinheiro à filha na esperança de que ela desaparecesse. Bahar desabafa com Fazilet sobre o sentimento de impotência diante do destino de Sirin. Arif e Ceyda iniciam os trâmites legais para a internação compulsória. Arif também retoma suas aulas na faculdade, tentando restabelecer a rotina.

Êta Mundo Melhor!

Celso faz um acordo com Zulma para manter o paradeiro do bebê em segredo, garantindo proteção à criança. Cunegundes confronta Medéia e decide cuidar pessoalmente de Quinzinho. Candinho conhece Asdrúbal, que se torna seu novo aliado. Ernesto encontra Tamires, levantando dúvidas sobre a verdadeira origem do bebê e reacendendo intrigas entre os personagens do passado.

Dona de Mim

Patrícia agride Vanderson após descobrir novas mentiras, e Ricardo se mostra satisfeito com a reação da esposa. Filipa sugere que Nina faça uma tatuagem para marcar sua virada pessoal. Samuel conta a Abel que descobriu um parentesco entre Patrícia e Ricardo. A audiência para definição da paternidade de Sofia é marcada. Abel pede a Samuel que investigue se Jaques está desviando verbas da Boaz, ampliando o clima de desconfiança na família.

Vale Tudo

Maria de Fátima continua indecisa diante do novo pedido de casamento feito por Afonso. Odete comenta que a filha esperava um gesto mais impactante. Poliana revela a Pascoal que Gilda tem sentimentos por ele. Maria incentiva Raquel a organizar um jantar para agradar Afonso. Ivan cede sua casa a Luciano, e Raquel mente sobre Rubinho, sentindo-se desconfortável. César ameaça expor sua ligação com a TCA em Paris, enquanto Odete tenta convencer Maria de Fátima a se impor como figura central da família.

AGENDA CULTURAL

EVENTOS

Festival Internacional de Dança reúne talentos de todo o País em Goiânia

Nesta quinta-feira (3), o Centro Cultural Oscar Niemeyer segue como palco da 10ª edição do Festival Internacional de Dança Goiás, que ocorre até o próximo sábado (6). O evento reúne milhares de dançarinos em competições de diversos estilos e oferece a maior premiação em dinheiro já concedida no país: R$ 75 mil, além de bolsas de estudos e residências no exterior. A programação inclui também batalhas de Hip Hop e All Styles, workshops e uma feira voltada ao setor da dança. Quando: quinta-feira (3), das 8h às 22h. Onde: Centro Cultural Oscar Niemeyer (Av. Deputado Jamel Cecílio, Km 01, Goiânia). Entrada gratuita para o público nas competições e Gala dos Premiados.

Divulgação

Com entrada gratuita para o público, competições concederão a maior premiação em dinheiro do segmento no País

Octo Marques prorroga exposições de arte contemporânea até 6 de julho

O Centro Cultural Octo Marques prorrogou até o próximo sábado (6) as exposições individuais dos artistas Cadjoo, Marcelo Ramalho e Rafael de Almeida. As mostras ocupam as galerias Sebastião dos Reis e Frei Nazareno Confaloni, no centro de Goiânia, e abordam temas como cotidiano urbano, memória negra e identidade regional. As obras utilizam linguagens variadas, como desenhos, fotogravuras e instalações com inteligência artificial, promovendo experiências visuais imersivas. Quando: até sábado, 6 de julho, das 9h às 16h. Onde: Centro Cultural Octo Marques – Rua 4, nº 515, Centro, Goiânia (entrada pela Rua 7). Entrada gratuita.

Sesc realiza projeto literário com foco na escrita de Clarice, Hilda e Adélia

Nesta quinta-feira (3), o Sesc Centro dá início ao projeto "Vozes Femininas: Clarice, Hilda & Adélia – Uma Louca, Uma Deusa, Uma Feiticeira", com entrada gratuita e programação voltada à valorização da literatura escrita por mulheres. A abertura acontece às 19h30, com mesa-redonda sobre tradição literária e apresentação artística baseada nas obras das três autoras. Quando: quinta-feira (3), às 19h30. Onde: Sesc Centro – Rua 15, Setor Central, Goiânia. Entrada gratuita (ingressos via Sympla).

Exposição em homenagem a Lázaro Neves segue aberta ao público em Trindade

A mostra "Carreiros: Vivências de Fé nas Estradas da Romaria", inaugurada no dia 25 de junho, permanece em cartaz até 16 de julho no Teatro Padre Jesus Flores, em Trindade. A exposição fotográfica é uma homenagem póstuma ao fotógrafo Lázaro Neves, falecido aos 67 anos, e reúne 30 painéis que registram a romaria de carreiros rumo à cidade do Divino Pai Eterno. O público pode visitar gratuitamente a mostra de segunda a domingo, das 8h às 18h. Quando: até 16 de julho, das 8h às 18h. Onde: Teatro Padre Jesus Flores – Rua Dr. Irany Ferreira, Centro, Trindade. Entrada gratuita

Estudo liga consumo de café sem açúcar a menor risco de morte

Publicado em junho no The Journal of Nutrition, um estudo de base populacional apontou que o consumo de uma a duas xícaras diárias de café com cafeína está associado a uma redução no risco de morte por todas as causas, incluindo doenças cardiovasculares.

A pesquisa observou que a ingestão de café preto ou com baixos teores de açúcar e gordura saturada, ou seja, sem adição de creme ou adoçantes em excesso, esteve relacionada a um risco 14% menor de mortalidade, em comparação com indivíduos que não consomem a bebida. Já o café com aditivos calóricos apresentou resultados neutros, sem evidência de benefícios à saúde.

iStock

O estudo contou com 46 mil adultos a partir de 20 anos

Considerada uma das bebidas mais consumidas globalmente, o café está presente na rotina de quase metade da população adulta dos Estados Unidos, que relata beber ao menos uma xícara por dia. Diante dessa popularidade, os pesquisadores ressaltam a importância de compreender os possíveis impactos do hábito sobre a saúde geral.

A análise foi baseada em dados de nove ciclos consecutivos da Pesquisa Nacional de Exame de Saúde e Nutrição dos Estados Unidos (NHANES), realizados entre 1999 e 2018. O estudo cruzou esses registros com os dados do Índice Nacional de Óbitos, abrangendo uma amostra representativa de 46 mil adultos com 20 anos ou mais. Os participantes forneceram informações alimentares por meio de questionários recordatórios de 24 horas. **(Leticia Marielle, especial para O Hoje)**

CELEBRIDADES

Rafa Kalimann se surpreende ao encontrar "presente inusitado" no carro

Rafa Kalimann viveu um momento inesperado na madrugada de quarta-feira (2) ao descobrir que o noivo, Nattan, levou para casa um presente inusitado: um carneiro. Durante um show na Bahia, um fã entregou o animal como presente para Zuza, filha que o casal espera. Ao abrir a porta do carro, a influenciadora ficou em choque ao ver o carneirinho acomodado no banco traseiro. "Natanael, o que é isso aqui? Pelo amor de Deus. Pelo amor de Santo Cristo, não faz isso, não", disparou Rafa, visivelmente surpresa.

O cantor explicou que o carneiro foi um presente do público e contou que o animal recebeu o nome de Joaquim. Na sequência, Nattan mostrou o bichinho já acomodado com um cobertor no jatinho, pronto para viajar junto com a família. "Nós ganhamos para a Zuza, foi o presente que deram hoje", contou ele, deixando a esposa ainda mais impressionada com a situação inesperada.

Guilherme, dupla com Hugo, e esposa perdem um dos bebês gêmeos

Guilherme, da dupla sertaneja com Hugo, usou as redes sociais na terça-feira (01), junto de sua esposa, Marcela Fortunato. O casal perdeu um dos gêmeos que estavam esperando. A notícia da gravidez havia sido anunciada em maio deste ano.

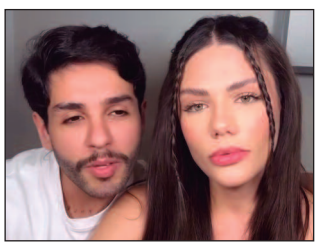

"Hoje abrimos o Instagram para falar de algo triste. Não é algo que a gente costuma fazer. Como vocês sabem, nós estamos grávidos. Quando a gente descobriu a gravidez de gêmeos, a gente veio com muita alegria e empolgação dividir isso com vocês e, como vocês fazem parte da nossa vida, a gente acredita, de coração, que tem muita gente quer ver a gente feliz e achamos justo vir dar essa notícia", inicia Marcela.

Guilherme acrescenta: "A gente já está sabendo dessa notícia tem um tempo, só que a gente preferiu descansar nossa mente e digerir a situação. Estávamos grávidos de gêmeos, fomos fazer o primeiro ultrassom morfológico e, infelizmente, tivemos a notícia que um dos bebês não se desenvolveu. Por quê? A gente não sabe e não tem como saber". O sertanejo também explica que ele e a esposa decidiram compartilhar a notícia pois muitas pessoas estavam perguntando sobre os gêmeos e até dando presentes. "Foram semanas bem difíceis, mas a gente não questiona. Estamos muito bem assistidos. Agradecemos nossos médicos que em todo o momento deram suporte físico e emocional", disse a esposa.

Gracyanne Barbosa desabafa após críticas por frequentar igreja

Gracyanne Barbosa usou as redes sociais para responder perguntas dos seguidores e acabou fazendo um desabafo sobre as críticas que vem recebendo por frequentar a igreja. A influenciadora, que foi batizada em junho, comentou sobre os julgamentos que está sofrendo ao demonstrar sua fé.

"As pessoas criticam por tudo, né? Se vai na igreja, se não vai, se posta, se não posta, se fala de Deus, se não fala, se fala de religião, se vai em uma igreja e na outra não, se segue pessoas de outras religiões", declarou, ao responder a pergunta de um seguidor.Gracyanne ainda reforçou que esse tipo de julgamento não é direcionado apenas a ela. "Sei que não é só comigo isso, acho triste! As pessoas deviam ficar felizes, apoiar, respeitar o tempo de cada um, mas não? por isso, sigo em paz", completou.

Bruna Biancardi e Neymar não pretendem fazer festa de 2 anos para Mavie

Ao que tudo indica, Mavie, filha de Neymar e Bruna Biancardi, não terá uma festa para celebrar seu aniversário de dois anos. Quem falou sobre o assunto foi a própria Bruna durante um momento de interação com os seguidores nas redes sociais.

Depois de um internauta perguntar sobre o tema do aniversário de dois anos da pequena, Bruna revelou que, dessa vez eles não pretendem fazer uma festa, mas sim, viajar para comemorar. "Não estamos pensando em fazer festa de dois anos. Pode ser que a genter mude de ideia, mas por enquanto pensamos em comemorar em uma viagem", escreveu a modelo, respondendo o seguidor.

HORÓSCOPO

ÁRIES
(21/3 - 20/4)

O dia favorece conversas importantes e decisões rápidas. Confie na sua intuição, mas evite agir por impulso. Um bom momento para alinhar metas profissionais.

TOURO
(21/4 - 20/5)

Questões financeiras podem vir à tona. Organize as contas e pense em novos caminhos para equilibrar o orçamento. No amor, o diálogo traz mais segurança.

GÊMEOS
(21/5 - 20/6)

Comunicativo e inspirado, você tem tudo para convencer e conquistar. Use sua criatividade a favor dos seus projetos. Relações pessoais ganham leveza.

CÂNCER
(21/6 - 21/7)

É tempo de cuidar da saúde emocional e do bem-estar. Reserve momentos de silêncio e evite se envolver em conflitos desnecessários. Escute seu corpo.

LEÃO
(22/7 - 22/8)

Você pode se surpreender com boas notícias vindas de amigos ou do trabalho em grupo. Trocas sinceras fortalecem os vínculos. Aproveite para sonhar alto.

VIRGEM
(23/8 - 22/9)

Atenção ao excesso de cobranças, principalmente no ambiente profissional. Mostre seu valor com firmeza, mas sem se desgastar. Mantenha o foco no essencial.

LIBRA
(23/9 - 22/10)

O dia favorece aprendizados e novas ideias. Uma viagem ou contato com alguém de longe pode renovar seu ânimo. No amor, seja mais espontâneo.

ESCORPIÃO
(23/10 - 21/11)

Transformações internas seguem em curso. Reflita sobre o que precisa deixar para trás. Uma conversa profunda pode trazer alívio e clareza emocional.

SAGITÁRIO
(22/11 - 21/12)

Parcerias estão em destaque. É hora de ajustar expectativas e reforçar a confiança mútua. No trabalho, seja estratégico nas alianças que constrói.

CAPRICÓRNIO
(22/12 - 20/1)

Organização é a chave para dar conta de tudo sem se sobrecarregar. Cuide melhor da alimentação e do descanso. Relacionamentos pedem mais leveza.

AQUÁRIO
(21/1 - 19/2)

Criatividade em alta: excelente dia para atividades artísticas ou para encontrar soluções diferentes. No amor, momentos de diversão fortalecem o vínculo.

PEIXES
(20/2 - 20/3)

Assuntos familiares pedem sua atenção. Escute mais e julgue menos. Cuidar da casa e do lar pode trazer paz interior. Evite fugir das responsabilidades.

Documentário revela Cerrado pelas asas de suas aves

Com estreia marcada para 5 de julho, série "Asas do Cerrado" transforma a observação de pássaros em ferramenta de sensibilização ambiental e alerta sobre a devastação de um dos biomas mais ameaçados do planeta

Vitor Karrijo

"Asas do Cerrado": observação de pássaros é um alerta contra a devastação

Luana Avelar

A destruição do Cerrado tem ganhado manchetes, mas raramente é vista sob a ótica de quem dedica a vida a observar o céu. É essa perspectiva que guia a série documental Asas do Cerrado, que estreia no sábado (5), em Goiânia. Com cinco episódios de 26 minutos, a produção transforma a observação de aves em fio narrativo para contar histórias de resistência, ciência e vínculo com a natureza em um bioma que perde cerca de um milhão de hectares por ano, segundo dados do MapBiomas (2023).

A série será lançada no Adufg-Sindicato, no Setor Leste Vila Nova, e marca um esforço de retratar a relação íntima entre humanos e aves como parte do enfrentamento à degradação ambiental. No centro da narrativa está o Cerrado goiano, território de encontro entre a beleza e o colapso. O episódio de abertura, "Origens da Observação", acompanha o ornitólogo Jayrson Araújo de Oliveira, professor universitário e pesquisador, em sua busca por catalogar espécies e registrar comportamentos de aves nativas e migratórias. A jornada revela as rotas dos pássaros e os caminhos emocionais que ligam os observadores à paisagem em risco.

Nos episódios seguintes, a série alterna registros de campo com entrevistas imersivas, compondo uma cartografia afetiva do Cerrado. "Busca pela Espécie Rara" apresenta uma expedição em busca de aves em extinção, enquanto "Cerrado Desolado" expõe o impacto da expansão agropecuária sobre habitats inteiros. Em "Belezas Nativas", o foco retorna à biodiversidade, destacando plumagens, cantos e comportamentos. Já o episódio final, "Turismo Ecológico", aponta caminhos possíveis para aliar conservação e desenvolvimento econômico, sem repisar fórmulas prontas.

O idealizador da série, Vitor Karrijo, destaca que o Cerrado segue subvalorizado frente à Amazônia no debate ambiental, apesar de abrigar 5% da biodiversidade mundial, de acordo com a Conservação Internacional (2022). Para ele, observar aves é mais do que um hobby: é um gesto político. Ao tornar visíveis espécies ameaçadas e modos de vida invisibilizados, a obra propõe um deslocamento do olhar: do macro para o detalhe, do número para o canto.

A estética adotada contribui para essa imersão. Filmado em linguagem sensorial, com som direto e imagens que evitam narração em off, o documentário aposta na presença. O espectador acompanha a rotina dos observadores, acorda de madrugada com eles, encara o mato fechado, espera o voo, a cor, o silêncio que antecede o canto. A série foi pensada para ser vivida, não apenas assistida.

Além da exibição do episódio inicial, o evento de lançamento contará com a exposição fotográfica "Uma Janela para o Céu do Cerrado", composta por imagens captadas pelos membros do Goiaves – Grupo de Observadores de Aves de Goiás. A mostra amplia a proposta da série, revelando fragmentos do céu goiano registrados por lentes pacientes. Entre os fotógrafos está o próprio Jayrson, personagem da narrativa e parte ativa do movimento de preservação.

Ao reunir ciência, arte e afeto, Asas do Cerrado oferece respostas fáceis, mas tensiona o espectador. Diante do desaparecimento de espécies e paisagens, resta a pergunta: ainda é possível preservar aquilo que mal conseguimos ver? Em tempos de urgência climática, talvez observar seja o primeiro passo para agir. **(Especial para O Hoje)**

SERVIÇO
Quando: sábado (5)
Onde: Adufg-Sindicato, Setor Leste Vila Nova, Goiânia
Horário: 19h
Entrada gratuita

CINEMA

Divulgação

Novo capítulo da franquia Jurassic World, "Jurassic World: Recomeço" acompanha uma equipe intrépida em uma missão para obter amostras de DNA das três criaturas mais colossais da terra, mar e ar

EM CARTAZ

Superman (EUA,2025). Duração:2h 10min.Direção: James Gunn. Cinemark Flamboyant: 12h, 12h50, 13h30, 14h30, 15h50, 16h30, 17h30, 18h, 18h50, 19h, 19h30, 20h30, 21h50, 22h30. Cinemark passeio das Águas: 12h, 14h50, 18h, 21h, Cinemark passeio das Águas: 12h50, 15h50,16h30, 17h10,18h50, 19h35, 20h, 20h10, 21h50, 22h30.

Jurassic World: Recomeço (EUA, 2025). Duração: 2h 13min. Direção: Gareth Edward. Elenco: Scarlett Johansson, Jonathan Bailey, Mahershala Ali. Gênero: Ação, Aventura. Cinemark Flamboyant: 11h15, 12h20, 13h, 13h20,14h10, 14h15, 14h20, 15h, 15h20, 16h, 16h20, 17h15, 18h, 18h20, 19h20, 20h15, 21h, 21h20, 22h, 22h20, 22h25. Cinemark passeio das Águas:12h20,13h10, 13h20, 14h, 14h10, 14h20, 15h20, 15h50, 16h15, 16h20, 16h25, 17h, 17h20, 18h20, 19h20, 20h20, 21h20, 22h20. Kinoplex: 15h15, 15h45, 18h30, 21h15, 18h00, 20h45. Moviecom Buriti: 16h20, 19h00, 21h40. Cineflix: 13h45, 15h30, 16h30, 19h00, 19h15, 21h45, 22h00.

F1 (EUA,2025). Duração: 2h 35min. Direção: Joseph Kosinski. Elenco: Brad Pitt, Damson Idris, Javier Bardem. Gênero: Ação. Cinefilx:14h50, 18h, 21h10. Kinoplex: 14h30, 17h40, 20h50. Cinemark Flamboyant: 11h30, 13h40, 14h40, 14h45, 17h, 18h, 18h40, 20h30, 21h35, 21h50, 22h10. Cinemark passeio das Águas: 13h30, 13h45, 13h40, 14h20, 16h50, 17h, 17h40, 17h45, 18h45, 19h, 20h40, 21h, 22h, 22h15.

Megan 2.0 (EUA, 2025) Duração: 2h 00min. Direção: Gerard Johnstone. Elenco: Amie Donald, Jenna Davis, Allison Williams. Cinefilx:14h15, 16h50, 18h30, 19h, 19h25, 21h10, 22h. Kinoplex: 13h50, 16h20, 18h50, 21h20.Moviecom Buriti: 14h10, 16h40, 19h10, 21h40. Cinemark Flamboyant: 16h40, 22h10. Cinemark passeio das Águas: 14h50, 16h, 21h, 22h.

ELIO (EUA, 2025) Duração: 1h 39min. Direção: Madeline Sharafian, Domee Shi, Adrian Molina. Elenco: Yonas Kibreab, Zoe Saldana, Jameela Jamil. Gênero: aventura, animação. Moviecom:15h, 17h10, 19h15, 21h20. Cineflix Aparecida:14h10, 16h20. Cinemark Flamboyant: 11h, 12h10, 15h. Cinemark passeio das Águas: 12h, 13h30. Kinoplex: 16h10, 18h20, 20h40.

Como treinar o seu dragão (EUA,2025) Duração: 2h 05min. Direção: Dean DeBlois. Elenco: Mason Thames, Gerard Butler, Nico Parker. Gênero: Aventura, fantasia. Cinemark passeio das Águas: 11h, 11h45, 12h50,13h, 14h40, 15h40, 15h50, 16h, 17h40, 18h50, 21h, 21h40.Cinemark Flamboyant: 12h, 12h40,12h50, 13h, 15h40, 15h50, 17h40, 16h, 18h50, 20h50, 21h35, 21h50. Moviecom:14h, 15h10,16h20, 17h45, 19h, 20h20, 21h40. Cinefilx: 14h, 16h35, 19h10, 21h45.

Lilo & Stitch (EUA, 2025) Duração: 1h 48min. Direção: Dean Fleischer Camp. Elenco: Chris Sanders, Maia Kealoha, Sydney Elizabeth Agudong. Gênero: Aventura, Comédia, Família, Ficção Científica. Kinoplex: 16h20, 21h. Cinemark Flamboyant:11h20, 13h50, 14h, 19h40. Moviecom Buriti: 14h, 14h50, 16h30, 17h20, 18h45, 19h50. Cinemark passeio das Águas: 12h15, 14h20,15h, 16h30, 20h10, 21h20, 22h. Cineflix Aparecida: 14h20, 16h40.

Negócios

Divulgação/Prefeitura de Trindade

Romaria ocupa 98% da rede hoteleira de Trindade

Romaria deve gerar R$ 60 milhões e 7 mil empregos temporários

Evento religioso atrai 5 milhões de fiéis e transforma a cidade goiana em um polo econômico

Reprodução

Otávio Augusto

O município de Trindade, em Goiás, vive, até 6 de julho, sua mais intensa movimentação econômica do ano, impulsionada pela Romaria do Divino Pai Eterno, uma das maiores celebrações religiosas da América Latina. A cidade, com cerca de 130 mil habitantes, se prepara para receber aproximadamente 5 milhões de romeiros, vindos de mais de 130 cidades de todo o país. Essa impressionante mobilização não só reforça o papel de Trindade como centro de devoção católica, mas também cria um ecossistema de oportunidades econômicas temporárias e estruturais, que impulsionam diferentes setores da economia local. De acordo com estimativas da Prefeitura, o evento deverá gerar um volume financeiro de R$ 60 milhões, com impactos diretos e indiretos em segmentos como hospedagem, alimentação, transporte, comércio informal, prestação de serviços e infraestrutura urbana. O número representa um crescimento significativo em relação a anos anteriores, acompanhando o aumento do fluxo de visitantes e a ampliação da estrutura de acolhimento. Em termos de geração de renda, o destaque vai para os mais de 4 mil comerciantes cadastrados para atuar durante os dez dias da festa religiosa. Entre eles, estão autorizados aproximadamente 2.800 pontos fixos e 1.600 ambulantes, distribuídos ao longo das rotas principais da Romaria. Segundo a Secretaria Municipal de Turismo, a estimativa é que pelo menos 7 mil empregos temporários sejam gerados, com parte dos trabalhadores podendo ser absorvida em atividades permanentes nos meses subsequentes. "A Romaria é um verdadeiro motor econômico para Trindade. É nesse período que muitos microempreendedores e trabalhadores informais conseguem garantir boa parte de sua renda anual. Além disso, há um efeito multiplicador para a economia da cidade como um todo, que se estende ao comércio, à logística e aos serviços urbanos", afirma o secretário de Turismo, Warley Lopes Vieira.

Um dos setores mais impactados é a hospitalidade. A cidade registra um índice de ocupação hoteleira estimado em 98%, conforme dados oficiais. Com a rede formal próxima da capacidade máxima, moradores locais passaram a ofertar alternativas como aluguel de quartos, residências inteiras e espaços para barracas e trailers, num sistema de hospedagem colaborativa. Essa prática, tradicional na cidade durante o período da Romaria, tem se profissionalizado, incentivando a formalização de atividades de locação e prestação de serviços turísticos. Em paralelo, o movimento também impulsiona investimentos em infraestrutura urbana, com reforço no saneamento, mobilidade e segurança. A operação logística inclui transporte público especial, sinalização adaptada, serviços de limpeza e instalação de banheiros químicos. A movimentação de pessoas altera inclusive o consumo energético e o uso de dados móveis, pressionando setores técnicos e administrativos a adaptar a cidade temporariamente para comportar uma população cerca de 25 vezes maior que a sua habitual.

O turismo religioso vem se consolidando como um segmento estratégico dentro do turismo nacional e latino-americano. Segundo a Organização Mundial do Turismo, o setor cresce, globalmente, a uma taxa superior a 6% ao ano. No Brasil, eventos como a Romaria de Trindade figuram entre os mais relevantes tanto do ponto de vista cultural quanto econômico. Com a recente eleição de um novo Papa, houve renovado interesse por destinos religiosos, o que explica, em parte, o aumento da expectativa de público. Para o reitor do Santuário Basílica do Divino Pai Eterno, padre Marco Aurélio Martins da Silva, o crescimento da Romaria acompanha uma busca global por experiências espirituais autênticas. "Trindade está no centro de uma jornada de fé que se conecta com o desejo contemporâneo por espiritualidade e pertencimento", afirma. O impacto é refletido em todo o ciclo produtivo local: da produção artesanal de artigos religiosos à ampliação dos serviços de alimentação, passando pela logística de transportes, serviços de saúde e segurança pública. Há também incremento em setores como tecnologia da informação, sinalização urbana, atendimento multilíngue e gestão de multidões, exigindo mão de obra qualificada e soluções inovadoras.

Com a estreia do sino Vox Patris — considerado o maior sino baladado do mundo, com 55 toneladas — o Santuário do Divino Pai Eterno inaugura não apenas um novo símbolo de fé, mas também uma ferramenta de atração turística permanente, com potencial para gerar visitações contínuas ao longo do ano. A ampliação da infraestrutura religiosa e o projeto do novo santuário também apontam para um cenário de profissionalização da cadeia de serviços turísticos em Trindade. A Romaria de Trindade, portanto, vai além da manifestação espiritual. Ela se traduz em um fenômeno econômico e social robusto. **(Especial para O Hoje)**

Divulgação/Basílica Pai Eterno

6 EDITAIS

EDITAL DE NOTIFICAÇÃO
SMART HOUSE PARQUE SERRINHA SPE, inscrita no CNPJ sob o nº 33.312.536/0001-00, com sede na Rua 1112, nº 90, Bairro Setor Pedro Ludovico, Goiânia-GO. NOTIFICA EXTRAJUDICIALMENTE os promitentes compradores abaixo relacionados a vir quitar os seus débitos em atraso, no endereço da primeira notificante, no prazo máximo de 15 dias, sob pena de rescisão automática do respectivo contrato de promessa de compra e venda firmada entre as partes, conforme preceitua a legislação em vigor por meio da Lei 4591/64 e o pacto contratual firmado entre os contratantes. Goiânia, 03 de julho de 2025. Promissários compradores: **SIMONE SOUZA VASCONCELOS** - Unidade 0406.
35582

A ASSOCIAÇÃO MÚLTIPLA BRASIL DE SOCORRO MÚTUO – CNPJ 28.993.512/0001-15 – convoca seus associados, por meio de seu presidente, para ASSEMBLEIA GERAL EXTRAORDINÁRIA, a ser realizada no dia 5 de agosto de 2025, no seguinte local: Rua E-5, quadra 13, lote 04, Vila Lucy, Goiânia – GO, CEP 74.320-110, às 08h00, em primeira convocação, com a presença de, pelo menos, dois terços dos associados; e, em segunda convocação, meia hora após a primeira, com qualquer número de associados presentes, para deliberarem sobre a seguinte ordem do dia:
- Apresentação da proposta de reforma do Estatuto para adequação à Lei Complementar nº 213/2025;
- Aprovação da reforma do Estatuto.
35579

FUNDO MUNICIPAL DE SAÚDE DE RIO VERDE – GO
EXTRATO ARP PE025/2025
O Fundo Municipal de Saúde de Rio Verde-GO torna público o resultado do Pregão Eletrônico 025/2025
ALL SOLUTIONS MEDICAL - PRODUTOS MEDICOS HOSPITALA, CNPJ 08.651.657/0001-20, R$ 6.000,00
MATHEUS COMERCIO ATACADISTA LTDA, CNPJ 45.053.942/0001-76, R$ 12.349,98
A ata de Registro de Preços terá vigência conforme estabelecido em legislação
MAIS INFORMAÇÕES: www.rioverde.go.gov.br e Sala de Licitação da Saúde, Fone 64-3602-8124, em horário de expediente.
Rio Verde – Goiás, 02 de julho de 2025.
ALEXANDRE GOMES PEREIRA
Agente de Contratação
35542-5

PREFEITURA MUNICIPAL DE RIO VERDE
GOIÁS PRORROGAÇÃO DE CHAMAMENTO PÚBLICO
MODALIDADE: CHAMAMENTO PÚBLICO 004/2024 OBJETO: Credenciamento de instituições financeiras para prestação de serviços bancários de recolhimento de tributos e demais receitas públicas municipais, através de DUAM (Documento Único de Arrecadação Municipal) em padrão FEBRABAN, por intermédio de suas agências ou postos autorizados, com prestação de contas por meio eletrônico dos valores arrecadados.
TEXTO DA PRORROGAÇÃO: fica PRORROGADO por mais 1 (um) ano o CHAMAMENTO PÚBLICO Nº 004/2024, a partir do término da vigência atual, que se encerra em 25/07/2025. Para melhor compreensão será disponibilizada a PRORROGAÇÃO no site oficial do Município.
MAIORES INFORMAÇÕES: www.rioverde.go.gov.br, Av. Presidente Vargas, nº 3.215 – Vila Maria, Secretaria da Fazenda (Departamento de Tesouraria), em horário de expediente, de segunda a sexta feira.
Rio Verde – Goiás, 02 de julho de 2025.
Ênio Freitas de Sene, Denimarcio Borges de Oliveira, Everaldo Leite Ribeiro, Bruno Botelho Saleh, Ana Carolina M. V. da Silva, Rosimeire A. P. Leão, Rhafael Pereira Barros
Gestores
35545-5

AVISO DE LICITAÇÃO – PREGÃO PRESENCIAL Nº 002/2025
O FUNDO MUNICIPAL DE SAÚDE DE IVOLÂNDIA, Estado de Goiás, por meio do Pregoeiro designado, torna público que realizará licitação, na modalidade Pregão, na forma presencial, do tipo menor preço por item, objetivando a contratação de empresa especializada para licenciamento de software de gestão da saúde pública, na média e alta complexidade, integrando com a atenção básica em saúde – APS de modo que o prontuário dos atendimentos do E-SUS PEC do MS seja compartilhado e integrados com os outros pontos da atenção em saúde, bem como monitoramento dos indicadores de saúde da atenção primária – APS ESF/EAP, SB e E-MULTI conforme a portaria GM/MS nº 3.493, de 10 de abril de 2024, para atender rede municipal de saúde de Ivolandia/GO. DATA E HORA DE REALIZAÇÃO: 22/07/2025 às 09h00min. Local: Sede da Prefeitura de Ivolândia. DISPONIBILIDADE DO EDITAL: ivolandia.go.gov.br. INFORMAÇÕES: licitacao@ivolandia.go.gov.br; Contato: (64) 98434-0992. Ivolândia/GO, 02/07/2025. Fernando de Oliveira Matheus –Pregoeiro
35568-2

ESTADO DE GOIÁS
PREFEITURA MUNICIPAL DE RIO VERDE
CONTRATO EXTRATO DE ADITIVO
2º Termo Aditivo ao Contrato n° 111/2024; Pregão Eletrônico nº 127/2023; Processo nº 60544/2025; Contratante: Prefeitura Municipal de Rio Verde - GO; Contratada: Rio Bonito Transportes Ltda; Objeto: Aditivo de prorrogação e reajuste do referido contrato que tem como objeto à contratação para prestação de Serviço de Transporte Escolar, por Quilometro Rodado, para alunos universitários dos Distritos de Riverlândia e Lagoa do Bauzinho para a Cidade de Rio Verde- Goiás);Valor R$ 384.392,80 (trezentos e oitenta e quatro mil, trezentos e noventa e dois reais e oitenta centavos); Data da Assinatura: 13/06/2025; Data de Vigência: A partir de 25/06/2025 até 25/06/2026; Fundamentação Legal: termos da lei nº 8.666/93 e lei nº 10.520/2002.
8º Termo de Aditivo do Contrato nº 053/2017; Dispensa de Licitação n° 116/2017; Processo nº 71795/2025; Contratante: Prefeitura Municipal de Rio Verde; Contratada: Vera Luce Campos Ramos; Objeto: Aditivo de Prorrogação e Reajuste do referido contrato que tem como objeto à locação de imóvel situado nesta cidade na Av. Presidente Vargas, nº 3.215, Qd. 43, Lt. 04 – Vila Maria – para funcionamento da Secretaria da Fazenda de Rio Verde-Goiás (SEFAZ); Valor: R$ 113.528,10 (cento e treze mil, quinhentos e vinte e oito reais e dez centavos); Data da Assinatura: 25/06/2025; Data de Vigência: A partir 01/07/2025 até 31/12/2025; Fundamentação Legal: termos da lei nº. 8.666/93 e lei nº 10.520/2002
5º Aditivo ao Contrato nº 476/2021; Decreto de Dispensa De Licitação nº 2.979/2021; Processo nº 72530/2025; Contratante: Prefeitura Municipal de Rio Verde GO; Contratada: Regina Magali Cossetin da Silva; Objeto: Aditivo de prorrogação do referido contrato que tem como objeto à locação de um imóvel situado nesta cidade na Rua João Rodrigues esq. com Alberto Pinto Coelho, N° 132, Qd. 51, Lts. 01 e 02, Vila Maria, destinado ao funcionamento da sede da Secretaria Municipal de Agricultura, Pecuária e Abastecimento de Rio Verde - GO; Valor R$ 5.061,29 (cinco mil, sessenta e um reais e vinte e nove centavos); Data da Assinatura: 27/06/2025; Data de Vigência: 01/07/2025 31/12/2025; Fundamentação Legal: termos da lei nº 8.666/93.
35545-4

REPÚBLICA FEDERATIVA DO BRASIL

ESTADO DE GOIÁS **ARAGOIÂNIA**
Tabelionato de Notas e Protestos de Títulos, Registro de Imóveis, de Títulos e Documentos, Registro Civil das Pessoas Jurídicas, Civil das Pessoas Naturais e de Interdições e Tutelas de Aragoiânia/GO - Cartório Silvestre
BEL. LIVERTINO SILVESTRE FERNANDES
TABELIÃO E OFICIAL VITALÍCIO
BEL. APARECIDA SILVIA CARNEIRO FERNANDES
TABELIÃ E OFICIAL SUBSTITUTA
BEL LIVERTINO SILVESTRE FERNANDES CARNEIRO
ESCREVENTE E SUBOFICIAL
EDITAL DE NOTIFICAÇÃO-USUCAPIÃO EXTRAJUDICIAL
A parecida Silvia Carneiro Fernandes, Oficial do Registro de Imóveis do Distrito Judiciário de Aragoiânia-Go. Faz saber a tantos quantos este Edital virem ou dele conhecimento tiverem, foi protocolado nesta Serventia em data 02/05/2025, o requerimento pelo qual **Bertoldo da Silva Filho,** brasileiro, autônomo, nascido em 12/01/1955, filho Bertoldo Lisboa da Silva e Ricarda Joana de Paula, RG.418226/SSP/GO, CPF/MF.377.600.841-53, casado sob regime de comunhão parcial de bens, na vigência da Lei 6.515/77, em 24/06/1989, certidão/casamento, com **Lucely Marques Ferreira Silva,** brasileira, do lar, nascida em 01/07/1968, filha Sebastião Marques Ferreira e Clarinda Maria Marques, RG.1721150/SSP/GO, CP F/MF.493.977.961-00, reside e domicilia á Avenida Alfredo Nasser, quadra 10, lote 02, Centro em Aragoiânia-GO. **Solicitaram o reconhecimento do direito de propriedade através de Usucapião extrajudicial,** nos termos do artigo 216-A, da Lei 6.015/77, autuado protocolo nº22.799, em 02/05/2025, do imóvel urbano constante do **Lote número cinco (05) Quadra número vinte e nove (29),** área **555,13M ²** , com divisas, metragens, confrontações: De frente para a Rua Princesa Izabel, mede 12,80 metros; de fundos com lote n°06 mede 22,60 metros; pela lateral direita com Rua 15 de Novembro, mede 21,62 metros; pela lateral esquerda com lote nº04 mede 29,84 metros; chanfrado de 07,65 metros. Inscrição cadastral:001.006.0029.0005.0001. Matricula nº4.788, Livro 02 de propriedade Erasmo Canario Silva, CPF.181.127.065-49. Conforme mapa, memorial descritivo datado 28/02/2025, responsabilidade Técnico em Agrimensura Claudio Davi Ferreira de Paula, CFT.1021212016AP/Go, ART.1020250061365. Assim sendo, ficam intimados terceiros eventua lmente interessados e titulares de direitos reais e de outros em relação ao pedido, apresentando impugnação escrita perante o Oficial de Registro de Imóveis de Aragoiânia-Go, com as razões de sua discordância em 15(quinze) dias corridos a contar da publicação deste, ciente de que, caso não contestado presumir-se-ão aceitos como verdadeiros os fatos alegados pelos requerentes, sendo reconhecido o Usucapião extrajudicial, com o competente registro conforme determinada a Lei.
Aragoiânia, 24/junho/2025.
30/06/2025 14:30
Documento Certificado Digitalmente
APARECIDA SILVIA CARNEIRO
FERNANDES:21368791115
Aparecida Silvia Carneiro Fernandes
Oficial
35570

Edital de Comunicação
RL BLOCOS E ARTEFATOS DE CONCRETO LTDA, CNPJ: **34.278.203/0001-66**, torna público que requereu à Secretaria Municipal de Meio Ambiente de Aparecida de Goiânia a **LICENÇA AMBIENTAL DE OPERAÇÃO,** para a atividade **Fabricação de artefatos de cimento para uso na construção e demais atividade presentes no CAE e CNPJ,** localizado na **R DAS SAMAMBAIAS, Qd. 43, Lt. 01/02, PARQUE PRIMAVERA, APARECIDA DE GOIANIA – GO.** Não se enquadra na Resolução CONAMA 001/86.
35584

PLANALTO ENGENHARIA torna público que, **BIG BEG ANAPOLIS LTDA,** inscrita no CNPJ 60.120.942/0001-35, requereu à Secretaria Municipal de Meio Ambiente de Anápolis (SEMMA), a Licença Ambiental de Funcionamento, para atividades de Lavanderia de Sacarias, na Rua Dona Neide, N° 50, Quadra 11, Lote 05, Jardim Ana Paula, Anápolis Goiás, Cep 75.125-190. Não foi determinado estudo de impacto ambiental.
35577

FUNDO MUNICIPAL DE SAÚDE DE RIO VERDE – GO
EXTRATO ARP PE028/2025
O Fundo Municipal de Saúde de Rio Verde-GO torna público o resultado do Pregão Eletrônico 028/2025
NS DISTRIBUIDORA LTDA, CNPJ 35.556.376/0001-61, R$ 450.000,00
A ata de Registro de Preços terá vigência conforme legislação
INFORMAÇÕES: www.rioverde.go.gov.br e 64-3602-8124
Rio Verde – Goiás, 03 de julho de 2025.
FLÁVIO WEBER DALAZEN
Agente de Contratação
35542-4

AVISO DE LICITAÇÃO – PREGÃO PRESENCIAL Nº 003/2025
O MUNICÍPIO DE IVOLÂNDIA, Estado de Goiás, por meio do Pregoeiro designado, torna público que realizará licitação, na modalidade Pregão, na forma presencial, do tipo menor preço por item, sob o sistema de registro de preços, objetivando a contratação de empresas especializadas na prestação de serviços de locação de 01 (um) caminhão poliguindaste (caçamba coletora), visando atender à demanda da Secretaria Municipal de Urbanismo e Obras de Ivolândia/GO. DATA E HORA DE REALIZAÇÃO: 23/07/2025 às 09h00min. Local: Sede da Prefeitura de Ivolândia. DISPONIBILIDADE DO EDITAL: ivolandia.go.gov.br. INFORMAÇÕES: licitacao@ivolandia.go.gov.br; Contato: (64) 98434-0992. Ivolândia/GO, 02/07/2025. Fernando de Oliveira Matheus –Pregoeiro
35568-1

EDITAL DE CONVOCAÇÃO
DE ASSEMBLEIA GERAL ORDINÁRIA
O presidente da Cooperativa dos Agricultores Familiares de Araguapaz - COOPAZ, inscrita no CNPJ: 06.372.919/0001-92, no uso de suas atribuições conferidas pelo estatuto social, convoca os senhores cooperados para Assembleia Geral Ordinária, a ser realizada na sede da cooperativa, sito à Rua Alfredo Nasser, SN, Qd P, Lt 01, Araguapaz-Goiás, CEP: 76.720-000, no dia 13/07 de julho de 2025 às 08:00 h em primeira convocação com 2/3 dos cooperados em condições de votar ou às 09:00h em segunda convocação com metade mais um dos cooperados em condições de votar, ou ainda às 10:00 h em terceira e última convocação com o mínimo de dez cooperados presentes, para deliberarem sobre o seguinte:
I - Prestação de contas da administração, acompanhada do parecer do conselho fiscal, compreendendo:
a) Relatório da gestão;
b) Balanços do exercício de 2024;
c) Demonstrativo das sobras ou perdas apuradas;
II - Destinação das sobras apuradas ou rateio das perdas, deduzidas as destinações para os fundos obrigatórios;
III - Eleição e posse dos componentes do conselho de administração;
IV - Eleição e posse dos componentes do conselho fiscal;
V - Fixação dos honorários e gratificações e cédula de presença para os componentes do conselho de administração e do conselho fiscal.
Para efeito de quórum legal, a cooperativa consta nesta data em seu quadro social 22 cooperados em condições de votar.
Araguapaz-GO, 02/07/2025
Divino Benedito Barbosa – Presidente.
35580

EDITAL DE CONVOCAÇÃO DE ASSEMBLEIA DE FUNDAÇÃO DA ASSOCIAÇÃO GARDEN FLAMBOYANT
Pelo presente edital **COOPERATIVA HABTACIONAL SENADOR CANEDO II**, inscrita no CNPJ sob nº 43.825.273/0001-88, **CONVOCA** todos os proprietários e/ou possuidores de lotes localizados no Loteamento Residencial Garden Flamboyant, ou seus representantes legais, situado no Município de Senador Canedo, Estado de Goiás, para participarem da Assembleia Geral de Fundação da Associação Garden Flamboyant (AGF) e demais deliberações. A futura associação terá sede na Fazenda Vargem Bonita, Município de Senador Canedo-GO, CEP 75.250-000, com duração por prazo indeterminado, será regida por Estatuto próprio e pela legislação vigente, especialmente pela Lei nº 10.406/2002 (Código Civil Brasileiro). A assembleia será realizada no dia 14 de julho de 2025 (segunda-feira), às 17h30min, em primeira convocação, com a presença de, no mínimo, metade mais um dos interessados. Não sendo alcançado o quórum, a assembleia ocorrerá em segunda convocação às 18h00min, no mesmo dia e local, a realizar-se na Rua 1126, nº 131, Sala 05, quadra 233, lote 03, Setor Marista, Goiânia, Goiás com qualquer número de presentes, conforme disposto no artigo 59 do Código Civil Brasileiro.
ORDEM DO DIA:
1. Discussão e aprovação da constituição da Associação Garden Flamboyant (AGF);
2. Deliberação sobre a denominação oficial da associação e definição da sede administrativa;
3. Apresentação, discussão e aprovação do Estatuto Social da associação;
4. Apresentação, discussão e aprovação do Regimento Interno da associação;
5. Eleição e posse da primeira Diretoria Executiva, do Conselho Deliberativo e do Conselho Fiscal;
6. Deliberação sobre a obtenção de CNPJ e providências junto aos órgãos competentes;
7. Instituição da taxa associativa, para custeio das despesas administrativas e operacionais;
8. Autorização para a adoção de todas as medidas administrativas e jurídicas necessárias ao pleno funcionamento da associação;
9. Assuntos gerais de interesse da coletividade.
COOPERATIVA HABITACIONAL SENADOR CANEDO II
CNPJ 43.825.273/0001-88
35563

DISTRAN DIST. IND. E TRANSP. LTDA, inscrita no CNPJ sob o nº 01.599.729/0001-99, torna público que requereu junto à Secretaria Municipal de Meio Ambiente de Silvânia/GO, a Licença Ambiental de Instalação (LI) e a Licença Ambiental de funcionamento (LF), para atividade de Extração de Areia e Argila, localizada na Fazenda São João da Jurubatuba, zona rural, município de Silvânia – Goiás.
35583-A

O CONSULTORIO ODONTOLOGICO BENICIO E VALADARES LTDA, inscrito no CNPJ: **39.985.722/0001-88**, torna público que **requereu** junto à **Agência Municipal de Meio Ambiente (AMMA)** da cidade de Goiânia, as licenças **ambientais de Instalação (LI) e de Operação (LO)** para a - Atividade odontológica, localizado na Av deputado Jamel Cecilio, nº2690, SALA 804 no setor: Jardim Goiás, Goiânia - Goiás, CEP74.810-100. Não foi determinado estudo de impacto ambiental.
35576

AVISO DE SELEÇÃO DE FORNECEDORES
O Hospital Municipal Alfredo Abrahão/HMAA, administrado pela Fundação Universitária Evangélica/FUNEV, através do Contrato de Gestão nº 365/2024, torna público, para o conhecimento dos interessados, a abertura do Procedimento de Carta Cotação, cujo objeto refere-se à contratação de empresa para prestação de serviços de lavanderia hospitalar externa, para atender as demandas do HMAA. As empresas interessadas deverão consultar o Termo de Referência disponibilizado no site: https://funev.org.br/ e Plataforma Apoio Cotações. Prazo para apresentação das propostas: 02/07/2025 a 17/07/2025.
35569

PREFEITURA DE **APARECIDA** Secretaria de **Administração**

AVISO DE LICITAÇÃO - PREGÃO ELETRÔNICO Nº 044/2025 – SRP. Data Abertura: **18 de julho de 2025, às 09h. Objeto da Licitação: REGISTRO DE PREÇO PARA EVENTUAL AQUISIÇÃO DE PRODUTOS PARA ACESSO E SUPORTE RESPIRATÓRIO, SISTEMA DE ASPIRAÇÃO E DRENAGEM E SUPORTE NUTRICIONAL (KIT MÁSCARA, DRENO, SONDAS, CÂNULAS E TUBOS). TIPO:** menor preço por item. Local da sessão de abertura: https://licitacoes-e2.bb.com.br/aop-inter-estatico/ Interessado: **FUNDO MUNICIPAL DE SAÚDE.** Processo: **2025.225.294.** E-mail: pregaoaparecida@gmail.com. **Arthur Henrique de Sousa Braga** – Secretário Municipal de Administração – **Daniela Teles Silva –** Pregoeira.
35546-6

AVISO DE LICITAÇÕES
O MUNICÍPIO DE SÃO LUÍS DE MONTES BELOS, Goiás, através de sua PREFEITURA MUNICIPAL, SECRETARIAS E FUNDOS, com sede na Rua Rio da Prata nº 662, Centro, nesta cidade, por intermédio do Agente de Contratação, Pregoeiro e equipe de apoio, designados pelo Decreto nº 083/2025, torna público para conhecimento dos interessados, que estão disponíveis, os editais descritos abaixo, conforme condições e especificações descritas no mesmo, regido pela Lei Federal nº 14.133/2021.
Pregão Eletrônico nº 022/2025, objeto: aquisição de 01 (um) trator potência mínima 75 cv, nos termos do Instrumento nº 915592, do Ministério da Agricultura e Pecuária. **Abertura: 17/07/2025, às 08h30min**.
Concorrência nº 005/2025, objeto: contratação de empresa para a construção de Deck em concreto armado em torno da estrutura de concreto existente no extravasor do Espelho D'agua, em São Luís de Montes Belos, Goiás, referente a emenda parlamentar 202340370020. **Abertura: 18/07/2025, às 08h30min**.
Concorrência nº 006/2025, objeto: contratação de empresa para pavimentação asfáltica de estrada vicinal (Planura Verde), no Município de São Luís de Montes Belos, referente ao convênio nº 948138-23. **Abertura: 18/07/2025, às 14h00min**.
O edital poderá ser obtido no site https://bnccompras.com/ e/ou através do site www.saoluisdemontesbelos.go.gov.br.
Maiores informações poderão ser obtidas na sede da Prefeitura Municipal no endereço acima mencionado, em horário de expediente ou pelo telefone (64) 99281-9641. São Luís de Montes Belos – Go, ao 03 de julho de 2025. Lecival Pires Nogueira – Agente de Contratação. Albertino de Paula Junior Pregoeiro.
35567

O MUNICÍPIO DE QUIRINÓPOLIS
PUBLICAÇÃO DO EXTRATO DA RESCISÃO CONTRATUAL
O MUNICÍPIO DE QUIRINÓPOLIS torna público a todos os interessados que o termo de rescisão do contrato 156/2025 tendo por objeto a contratação de pessoa física, para prestação de serviços de pintor, para atender as demandas da Secretaria Municipal de Obras Públicas localizadas no Município de Quirinópolis, bem como o extrato do respectivo termo de rescisão do contrato que se deu com o Sr **ZIVALDO ALMEIDA RAMOS**, brasileiro, residente e domiciliado na Rua Otaviano Lopes Quadra 29, lote 03, - Bairro Talismã, na cidade de Quirinópolis – Goiás, inscrito no CPF sob o n° **390.836.245-87**. Fundamentação Legal: A rescisão unilateral contratual em questão encontra amparo no dispositivo do art. 24, do decreto municipal Nº 13.215/24, que regulamenta o art. 79 da lei Nº 14.133/2021. Disposições Finais: Fica rescindido o contrato Nº 156/2025 a partir da data de assinatura do termo de rescisão contratual, passando a ter eficácia após publicação, conforme na Lei Federal nº 14.133/2021. Maiores informações, poderão ser obtidos na sala de Licitações desta Prefeitura, em horário normal de expediente.
PUBLIQUE-SE:
Quirinópolis, 01 de julho de 2025.
CLÉRISTON BORGES ARAÚJO
Gestor Municipal
35534-6

O RECANTO GAS LTDA, inscrito no **CNPJ: 52.737.622/0001-09**, torna público que **requereu** junto à **Agência Municipal de Meio Ambiente (AMMA)** da cidade de Goiânia, a **Licença Ambiental Fácil** para a Atividade de Comércio varejista de gás liqüefeito de petróleo (GLP) no dia 03/07/2025. O empreendimento está localizado na AV ESMERALDA NUM 1389 QD 39 LT 14 - SET RECANTO DAS MINAS GERAIS, Goiânia - Goiás, CEP: 74.785-132.
35578

O **Auto Posto Central,** 02.072.370/0001-70, Gonzaga Irmãos LTDA, recebeu da SEMMA de Orizona GO, em 22/01/2024, Licença de Instalação e Funcionamento, válida até 22/01/ 2027, para com. var. de combustíveis para veículos automotores, na Pça M. Castelo Branco, 32.
35571

LUIZ FRANCISCO FOGUESATTO, CPF n°189.481.200-00, torna público que requereu junto da Secretaria Municipal de meio Ambiente de Orizona/GO (SEMMA), a Licença Ambiental de Instalação (LI) e a Licença Ambiental de Funcionamento (LF) ou Registro de Licenciamento/Atividade para Irrigação por Pivô Central num total de 02 Pivôs Central conjugados totalizando a área irrigada de 144,0000 ha, um Barramento de Terra com uma área total de 94.422,200m² com volume acumulado de 219.563,800m³, situado na Fazenda Taquaral do Meio e Fazenda Cuiabanos lugar denominado Macacos, zona rural do Município de Orizona GO. O empreendimento não se enquadra na Resolução CONAMA 001/86.
35583-B

PREFEITURA MUNICIPAL DE RIO VERDE-GO
AVISO DE LICITAÇÃO
MODALIDADE: PREGÃO ELETRÔNICO 90028/2025. TIPO: Menor Preço. JULGAMENTO: Menor Preço por item. OBJETO: Pregão Eletrônico para aquisição de materiais para confecção de uniformes escolares para os alunos da Rede Municipal de Ensino, atendendo as necessidades do Fundo Municipal de Educação de Rio Verde/GO, conforme especificações estabelecidas no Termo de Referência – Anexo do Edital. DATA/HORÁRIO: 18 de julho de 2025 às 09h00min. SISTEMA: COMPRASNET – UASG 989571 MAIORES INFORMAÇÕES: www.rioverde.go.gov.br, e Sala de Licitação – situada a Av. Presidente Vargas, nº 3215, Vila Maria, CEP: 75905-900, Rio Verde – GO. Fone 64-3602-8021/8070, em horário de expediente.
Rio Verde – Goiás, 01 de julho 2025.
MIGUEL RODRIGUES RIBEIRO
GESTOR
35545-6

JUSTIÇA ARBITRAL 2ª Câmara de Conciliação e Arbitragem de Goiânia - 2ª CCA-GO Av. Fued José Sebba, Nº 1193, Jd Goiás, Goiânia-GO CEP 74805-100 - Fone/Fax: (62) 3239-0801 EDITAL DE NOTIFICAÇÃO ARBITRAL RECLAMAÇÃO Nº: 004582/24 **1º RECLAMANTE:** Associação Jardins Bolonha CPF/CNPJ: 26.611.048/0001-20 ENDEREÇO: Avenida Primavera - Jardins Nápoles - Senador Canedo-GO - CEP:74.254-150 **REPRESENTANTE:** Dr. Marcelo Henrique Rodrigues de Moraes OAB-GO 18708 Dr. Cesar de Vasconcelos OAB-GO 67413 **1º RECLAMADO:** Salvador Jose Pinto Neto CPF/CNPJ: 530.516.881-34 ESTADO CIVIL: Casado(a) PROFISSÃO: Advogado ENDEREÇO: Avenida Primavera, SN, L. 12, Q. 1 - Jardins Nápoles - Senador Canedo-GO - CEP:75.254-150 **2º RECLAMADO:** Emanuele Silva Louza CPF/CNPJ: 868.271.701-87 ESTADO CIVIL: Casado(a) PROFISSÃO: Empresária ENDEREÇO: Avenida Primavera, SN, L. 12, Q. 1 - Jardins Nápoles - Senador Canedo-GO - CEP:75.254-150 **NATUREZA:** Ação de Cobrança de Taxas Condominiais **VALOR DA CAUSA:** R$ 17.239,32(Dezessete Mil e Duzentos e Trinta e Nove Reais e Trinta e Dois Centavos) O (A) Conciliador (a) Árbitro (a) em exercício, **Giovana Ferro Moraes**, da 2ª Câmara de Conciliação e Arbitragem de Goiânia, na forma da Lei, FAZ SABER a todos que o presente edital virem, ou dele tomarem conhecimento que, nos termos do ART. 256 do CPC, fica(m) notificado(s) o(s) Reclamado(s): **Salvador Jose Pinto Neto, Emanuele Silva Louza**, do ajuizamento perante esta câmara da reclamação em epígrafe - prazo: entre 20 (vinte) e 60 (sessenta) dias (ART. 257 do CPC). O(s) Reclamante(s): **Associação Jardins Bolonha**, na audiência de conciliação, designada para o dia **18 de agosto de 2025 às 09:00 horas**. O(s) Reclamado(s) deverá (o) comparecer pessoalmente ou através de seu representante legal. Não comparecendo, presumir-se-ão aceitos pelo(s) Reclamado(s), como verdadeiros, os fatos articulados pelo(s) Reclamante(s). E para que chegue ao conhecimento do(s) Reclamado(s), expediu-se o presente edital que será publicado e afixado cópia no local de costume da 2ª Câmara de Conciliação e Arbitragem de Goiânia Dado e passado nesta cidade de Goiânia em 24 de junho de 2025. Goiânia, 24 de junho de 2025. Giovana Ferro Moraes Gerente 2CCA – GO Gerado em 24/06/2025 13:57 Pag. 1
35553

O MUNICÍPIO DE QUIRINÓPOLIS
PUBLICAÇÃO DO EXTRATO DA RESCISÃO CONTRATUAL
O MUNICÍPIO DE QUIRINÓPOLIS torna público a todos os interessados que o termo de rescisão do contrato 158/2025 tendo por objeto a contratação de pessoa jurídica, para prestação de serviços de pedreiro, para atender as demandas da Secretaria Municipal de Obras Públicas localizadas no Município de Quirinópolis, bem como o extrato do respectivo termo de rescisão do contrato que se deu com o Sr. **60.055.405 MARCOS OLIVEIRA SILVA,** brasileiro, residente e domiciliado na cidade de Quirinópolis – GO, inscrito no CNPJ sob o n°.**60.055.405/0001-59**. Fundamentação Legal: A rescisão unilateral contratual em questão encontra amparo no dispositivo do art. 24, do decreto municipal Nº 13.215/24, que regulamenta o art. 79 da lei Nº 14.133/2021. Disposições Finais: Fica rescindido o contrato Nº 158/2025 a partir da data de assinatura do termo de rescisão contratual, passando a ter eficácia após publicação, conforme na Lei Federal nº 14.133/2021. Maiores informações, poderão ser obtidos na sala de Licitações desta Prefeitura, em horário normal de expediente.
PUBLIQUE-SE:
Quirinópolis, 01 de julho de 2025.
CLÉRISTON BORGES ARAÚJO
Gestor Municipal
35534-5

PUBLICIDADE LEGAL

Santander — SOLD LEILÕES

EDITAL DE LEILÃO DE ALIENAÇÃO FIDUCIÁRIA
1º LEILÃO: 17 de julho de 2025, a partir das 10h30min
2º LEILÃO: 21 de julho de 2025, a partir das 14h30min (*horário de Brasília)
Alexandre Travassos, Leiloeiro(a) Oficial, JUCESP nº 951, com escritório na Rua Sebastião Aniceto de Jesus Lins, 1177 – Jardim Elisa – Embu das Artes/SP, FAZ SABER a todos quanto o presente EDITAL virem ou dele conhecimento tiver, que levará a **PÚBLICO LEILÃO** de modo presencial e/ou online, nos termos da Lei nº 9.514/97, artigo 27 e parágrafos, autorizada pelo **Credor Fiduciário BANCO SANTANDER (BRASIL) S/A** - CNPJ n° 90.400.888/0001-42, nos termos da Cédula de Crédito Bancário, nº 0010250173, firmado em 26/11/2021, com o(s) **Fiduciante(s) AUREO RODRIGUES GOULART/MARIA AMÉLIA DE CARVALHO GOULART**, maior/maior, inscrito no CPF n° 546.507.041-20/789.779.671-04, no dia **17 de julho de 2025, a partir das 10h30min** em **PRIMEIRO LEILÃO**, com lance mínimo igual ou superior a **R$ 287.421,58 (Duzentos e oitenta e sete mil, quatrocentos e vinte e um reais e cinquenta e oito centavos)**, **o imóvel matriculado sob n° 3.913 do Oficial de Registro de Imóveis de Caiapônia/GO**, constituído pela Casa situada na Rua Major Evaristo de Barros, nº 40, quadra 14, lote 06, Bairro Nova Caiapônia, em Caiapônia/GO, com área de terreno de 308,00m² e área construída de 212,30m². Cadastro Municipal: 10869-001.002.0014.0006.0000. Venda em caráter "ad corpus" e no estado de conservação que se encontra. Consta conforme R.09 a alienação fiduciária em favor do Banco Santander (Brasil) S/A. Imóvel Ocupado. Caso não haja licitante em primeiro leilão, fica desde já designado o dia **21 de julho de 2025, a partir das 14h30min**, no mesmo local, para realização do **SEGUNDO LEILÃO**, com lance mínimo igual ou superior a **R$ 128.032,34 (Cento e vinte e oito mil, trinta e dois reais e trinta e quatro centavos)**, nos termos do art. 27, §2º da Lei 9.514/97). **O leilão presencial ocorrerá no escritório do Leiloeiro(a). Os interessados em participar do leilão de modo on-line**, deverão se cadastrar no site na Loja SOLD LEILÕES (sold.superbid.net) e no SUPERBID EXCHANGE (www.superbid.net), e solicitar habilitação até 01 (uma) **hora do início do leilão**. **Outras informações no site do leiloeiro(a)**: Loja SOLD LEILÕES (sold.superbid.net) e no SUPERBID EXCHANGE (www.superbid.net) ou telefone (11) 4950.9602 ou e-mail imoveis.sac@superbid.net. Dossiê: 02.24706.

Santander — SOLD LEILÕES

EDITAL DE LEILÃO DE ALIENAÇÃO FIDUCIÁRIA
1º LEILÃO: 17 de julho de 2025, a partir das 10h10min
2º LEILÃO: 21 de julho de 2025, a partir das 14h10min (*horário de Brasília)
Alexandre Travassos, Leiloeiro(a) Oficial, JUCESP nº 951, com escritório na Rua Sebastião Aniceto de Jesus Lins, 1177 – Jardim Elisa – Embu das Artes/SP, FAZ SABER a todos quanto o presente EDITAL virem ou dele conhecimento tiver, que levará a **PÚBLICO LEILÃO** de modo presencial e/ou online, nos termos da Lei nº 9.514/97, artigo 27 e parágrafos, autorizada pelo **Credor Fiduciário BANCO SANTANDER (BRASIL) S/A** - CNPJ n° 90.400.888/0001-42, nos termos da Cédula de Crédito Bancário, nº 0010447358, firmado em 02/07/2024, com o(s) **Fiduciante(s) ÁDINO JOSÉ CARDOSO**, maior, inscrito no CPF n° 382.493.241-53, no dia **17 de julho de 2025, a partir das 10h10min** em **PRIMEIRO LEILÃO**, com lance mínimo igual ou superior a **R$ 424.628,12 (Quatrocentos e vinte e quatro mil, seiscentos e vinte e oito reais e doze centavos.)**, **o imóvel matriculado sob n° 32.544 do 4º Oficial de Registro de Imóveis de Goiânia/GO**, constituído pela Casa situada na Rua Serra do Caiapó, Lote 03, da Quadra 06, Residencial Sonho Verde, em Goiânia/GO, com área de terreno de 254,15m² e área construída de 179,48m². Cadastro Municipal: 212.009.0039.0008. Venda em caráter "ad corpus" e no estado de conservação que se encontra. Consta conforme R.14 a alienação fiduciária em favor do Banco Santander (Brasil) S/A. Imóvel Ocupado. Caso não haja licitante em primeiro leilão, fica desde já designado o dia **21 de julho de 2025, a partir das 14h10min**, no mesmo local, para realização do **SEGUNDO LEILÃO**, com lance mínimo igual ou superior a **R$ 299.736,42 (Duzentos e noventa e nove mil, setecentos e trinta e seis reais e quarenta e dois centavos.)**, nos termos do art. 27, §2º da Lei 9.514/97). **O leilão presencial ocorrerá no escritório do Leiloeiro(a). Os interessados em participar do leilão de modo on-line**, deverão se cadastrar no site na Loja SOLD LEILÕES (sold.superbid.net) e no SUPERBID EXCHANGE (www.superbid.net), e solicitar habilitação até 01 (uma) **hora do início do leilão**. **Outras informações no site do leiloeiro(a)**: Loja SOLD LEILÕES (sold.superbid.net) e no SUPERBID EXCHANGE (www.superbid.net) ou telefone (11) 4950.9602 ou e-mail imoveis.sac@superbid.net. Dossiê: 02.24639.

LEILÃO DE ALIENAÇÃO FIDUCIÁRIA
ELIDILEI DE OLIVEIRA MARTINS, leiloeiro oficial, inscrito na JUCESP n° 1409, com escritório à Av. Pres. Juscelino Kubitschek, 1830 - 12º andar | Torre 4 - Itaim Bibi, São Paulo/SP - CEP: 04543-900, autorizado pelo(a) Credor(a) Fiduciário(a): **BANCO LUSO BRASILEIRO S.A.**, CNPJ/MF nº 59.118.133/0001-00, com sede na Rua Pascoal Pais nº 525, 14º andar, Brooklin, São Paulo/SP, por Instrumento Particular de Constituição de Alienação Fiduciária de Bens Imóveis, emitido em 08/03/2023 (CCB nº 526777-000-7), na qual figura(m) como **Emitente (s): COTEMINAS S.A.**, CNPJ/MF nº 07.663.140/0001-99, empresa com sede na Avenida Lincoln Alves dos Santos nº 955, Distrito Industrial, Montes Claros/MG – CEP: 39404-005 e como **Garantidora (s)/Devedor(es) Fiduciante(s)**: **Companhia de Tecidos Norte de Minas COTEMINAS**, CNPJ/MF nº 22.677.520/0001-76, empresa com sede na Avenida Lincoln Alves dos Santos nº 955, Distrito Industrial, Montes Claros/MG – CEP: 39404-005, **promoverá** a venda em 1º ou 2º leilão fiduciário, de modo somente On-line, do(s) imóvel(is) abaixo descrito(s), nas datas, hora e local infracitados, dentro dos parâmetros e na forma da lei 9.514/97. Local da realização dos leilões: Os leilões serão realizados exclusivamente pela Internet, através do site www.tabaleiloes.com.br. Descrição do(s) imóvel(is): **UMA GLEBA DE TERRAS**, situada na Fazenda Cumprida, lugar denominado "Fazenda Planalto", no Município de Acreúna, com a área de **(01) hectare, setenta e quatro (74) ares e quarenta e um (41) centiares**, dentro das medidas e confrontações constantes da matrícula do imóvel. Matrícula(s) nº: **5.824** do Cartório de Registro de Imóveis de Acreúna/GO. **>1º Leilão: 08/07/2025, às 10:00h. >2º Leilão: 10/07/2025, às 10:00h**. O(s) devedor(es) fiduciante(s) será(ão) comunicado(s) na forma do parágrafo 2º-A do art. 27 da lei 9.514/97, incluído pela lei 13.465 de 11/07/2017, das datas, horários e locais da realização dos leilões fiduciários, mediante correspondência dirigida aos endereços constantes do contrato, inclusive ao endereço eletrônico ou por edital, se aplicável, podendo o(s) fiduciante(s) adquirir sem concorrência de terceiros, o imóvel outrora entregue em garantia, exercendo o seu direito de preferência em 1º ou 2º leilão, pelo valor da dívida, acrescida dos encargos e despesas, conforme estabelecido no parágrafo 2º-B do mesmo artigo, ainda que, outros interessados já tenham efetuado lances, para o respectivo lote do leilão. Para as demais condições para participação e informações sobre o Leilão, favor consultar o Edital completo, no site www.tabaleiloes.com.br ou ligue (11) 3249-4680.

LEILÃO DE ALIENAÇÃO FIDUCIÁRIA — barreto LEILÕES
LEILÃO DE ALIENAÇÃO FIDUCIÁRIA Credor Fiduciário: COOPERATIVA DE CRÉDITO, POUPANÇA E INVESTIMENTO CELEIRO CENTRO OESTE - SICREDI CELEIRO CENTRO OESTE. **Devedor fiduciante:** ALONSO JOSÉ CABRAL DE MORAIS. **LOTE 1 – MATRÍCULA Nº 33.419 DO 1º TABELIONATO DE NOTAS E REGISTROS DE IMÓVEIS DA COMARCA DE MINEIROS/GO:** sendo o IMÓVEL: UM TERRENO, constante do lote nº 14 (quatorze) da quadra nº 21 (vinte e um), do Loteamento SETOR JOSÉ DE OLIVEIRA MARTINS, situado na zona urbana deste município e Comarca de Mineiros, Estado de Goiás, sito na Rua Serra Dourada, com a área de **345,00m²** (trezentos e quarenta e cinco metros quadrados). **AV-1/33.419 – CONSTRUÇÃO -** A requerimento do interessado, instruído com Termo de Habite-se nº 067/2018, de 11.09.2018, expedido pela Prefeitura Municipal de Mineiros-GO e CND nº 002212018-88888101, expedida pela Secretaria da Receita Federal do Brasil, em 02.10.2018, averba-se construção de UMA CASA RESIDENCIAL, contendo: uma varanda, uma sala, uma cozinha, uma garagem, uma área de serviço, três quartos e dois banheiros; com área construída de 105,40m². **REGISTRO ANTERIOR**: Este imóvel é resultado de desmembramento de um lote de terreno urbano medindo 690,00m², adquirido conforme matrícula anterior n° 33.418 deste CRI, nos termos da Declaração de desmembramento nº 2015032717, datada de 13.10.2015, expedida pela Secretaria Municipal de Habitação e Desenvolvimento Urbano local. Protocolo nº 116.341, de 05 de novembro de 2015, conforme matrícula constante dos anexos do portal do leiloeiro. Regularizações e encargos perante os órgãos competentes de eventual divergência da área construída ou não declarada que vier a ser apurada no local com a averbada no RI, correrão por conta do(a) comprador(a). Eventuais débitos junto a Prefeitura Municipal e ou Receita Federal à título de IPTU/ITR e outras despesas, correrão por conta do adquirente. Imóvel Ocupado (AF). **1º Leilão no dia 24/07/2025, às 16:00 horas,** à Rua Augusto Leite Figueiredo, 80, Jardim Bela Vista em Campo Grande/MS, **com lance mínimo igual ou superior a R$ 304.295,72 (trezentos e quatro mil, duzentos e noventa e cinco reais e setenta e dois centavos)**; **2º Leilão dia 31/07/2025**, no mesmo horário e local, **com lance mínimo igual ou superior a R$ 214.368,16 (duzentos e quatorze mil, trezentos e sessenta e oito reais e dezesseis centavos).** O arrematante presente pagará no ato o preço e a comissão do leiloeiro, correspondente a 5% sobre o valor de arremate, inclusive o devedor fiduciante, no caso de exercício de preferência. As demais condições obedecerão ao que regula o Decreto nº 21.981 de 19 de outubro de 1932, com as alterações introduzidas pelo Decreto nº 22.427 de 1º de fevereiro de 1933, que regula a profissão de Leiloeiro Oficial. Edital completo no site do leiloeiro. Leiloeiro Oficial: Bruno Barreto Sanches – JUCEMS 037. Para mais informações: (67) 3204-2574 ou www.barretoleiloes.com.br
35513

RNI INCORPORADORA IMOBILIÁRIA 455 LTDA
CNPJ/MF nº 33.089.080/0001-52 - NIRE JUCEG 52.204.832.236
ATA DE REUNIÃO DOS SÓCIOS REALIZADA EM 27 DE MAIO DE 2025
1. DATA, HORA E LOCAL: Realizada no dia 27 de maio de 2025, às 15:20 horas, na sede social da **RNI INCORPORADORA IMOBILIÁRIA 455 LTDA,** localizada na cidade de Goiânia, GO na RUA PUCCINI, nº 389, LOJA 02, JD. EUROPA, CEP 74325-200. **2. CONVOCAÇÃO E PRESENÇA**: Sócios representando a totalidade do capital social. **3. MESA**: Assumiu a presidência dos trabalhos o Sr. Gustavo Felix de Moraes, que convidou o Rodrigo Donizete da Fonseca para secretariá-lo, os quais foram escolhidos pelos sócios presentes, nos termos do artigo 1075 do Código Civil. **4. ORDEM DO DIA:** Discutir sobre a aprovação da redução de capital da sociedade. **5. DELIBERAÇÕES**: Instalada a Reunião foi aprovado, por unanimidade dos sócios presentes e sem quaisquer restrições ou reservas que segue: **5.1. –** Reduzir o capital social da sociedade, nos termos do artigo 1.082, inciso II do Código Civil, passando de R$ 8.476.135,00 (oito milhões e quatrocentos e setenta e seis mil e cento e trinta e cinco reais) para R$ 8.315.135,00 (oito milhões e trezentos e quinze mil e cento e trinta e cinco reais), representando uma redução de R$ 161.000,00 (cento e sessenta e um mil reais) que será devolvida, em moeda corrente nacional, até 30 de maio de 2025, à sócia **RNI Negócios Imobiliários S.A:** Com a redução, o novo capital social passará a ser assim dividido entre as sócias: **Sócios - Quotas - Valor (R$):** *RNI NEGÓCIOS IMOBILIÁRIOS S.A. - 8.315.134 - 8.315.134,00; RNI PARTICIPAÇÕES LTDA - 1 - 1,00. Total: 8.315.135 - 8.315.135,00.* **6. ENCERRAMENTO**: A reunião atendeu todas as formalidades legais e, por isso, nada mais havendo a tratar, foi encerrada a presente reunião, da qual se lavrou a presente ata, que lida e aprovada, foi assinada por todos. Presentes: Gustavo Felix de Moraes – Presidente; Rodrigo Donizete da Fonseca – Secretário. Sócio: RNI Negócios Imobiliários S/A, representada por, Gustavo Felix de Moraes (Diretor Presidente) e Rodrigo Donizete da Fonseca (Diretor de Planejamento). RNI Participações Ltda, representada por, Gustavo Felix de Moraes (Administrador) e Rodrigo Donizete da Fonseca (Administrador). Goiânia, GO, 27 de maio de 2025. **Gustavo Felix de Moraes -** Presidente da Mesa - **Assinatura Padrão ICP-Brasil, Rodrigo Donizete da Fonseca -** Secretário - **Assinatura Padrão ICP-Brasil. RNI Negócios Imobiliários S/A.** Sócia, representada por: **Gustavo Felix de Moraes** - Cargo: Diretor Presidente **- Assinatura Padrão ICP-Brasil**, e **Rodrigo Donizete da Fonseca** - Cargo: Diretor de Planejamento **- Assinatura Padrão ICP-Brasil**. **RNI Participações Ltda.** Sócia, representada por: **Gustavo Felix de Moraes** - Cargo: Administrador **- Assinatura Padrão ICP-Brasil, Rodrigo Donizete da Fonseca** - Cargo: Administrador- **Assinatura Padrão ICP-Brasil**.

PESTANA® LEILÕES — **LEILÃO ONLINE | CASA EM INDIARA/GO** — Participe em pestanaleiloes.com.br — bradesco

Liliamar Pestana Gomes, Leiloeira Oficial, JUCISRS 168/00, faz saber, através do presente Edital, que devidamente autorizada por Banco Bradesco S/A., inscrito no CNPJ/MF sob nº 60.746.948/0001-12, promoverá, na forma da Lei 9.514/97, nas datas de **22/07/25 (1º leilão) e 24/07/25 (2º leilão)**, ambas às **9h**, o leilão do seguinte imóvel: **LOTE 7 - Indiara/GO. Loteamento Nova Indiara.** Rua Bahia, sn (Lote 19 da Quadra 11). Casa. Áreas: construída 120,77m² e terreno 250,00m². Matrícula 7.584 do RI local. **Obs.:** Regularizações e encargos perante os órgãos competentes, inclusive quanto a eventual divergência de numeração predial e área construída que vier a ser apurada no local com a lançada em cadastro imobiliário e averbada no RI, correrão por conta do(a) comprador(a). Caberá, ainda, o(a) comprador(a) apurar eventual demolição. Ocupado. (AF). **Lance mínimo: 1º Leilão R$ 348.478,79. 2º Leilão R$ 286.413,38** (caso não seja arrematado no 1º leilão). **COND. DE PGTO.:** à vista, mais comissão de 5% à Leiloeira. **DA PARTICIPAÇÃO ON-LINE:** mediante cadastro prévio no site da Leiloeira. **OBS.:** O Fiduciante possui direito de preferência de compra, nos termos da lei.

Consulte cond. de Venda e Pagamento: banco.bradesco/leiloes e pestanaleiloes.com.br | 51 3535.1000

Licitmais Brasil
Associação Goiana dos municípios, Diários dos municípios, comprasnet, Licitações e muito mais.
0800 887 0450
WhatsApp: 62-9-9842-2521
comercial@licitmais.com.br
wwww.licitmaisbrasil.com.br
TEREMOS O PRAZER EM ATENDÊ-LO.
LICIT MAIS, NOSSA MISSÃO É O SEU SUCESSO!

LNN EMPREENDIMENTOS E PARTICIPAÇÕES S/A - CNPJ/MF 23.875.561/0001-30

BALANÇO PATRIMONIAL EM 31 DE DEZEMBRO (R$ 1)

	2020	2021
ATIVO	**80.064.944,23**	**82.611.752,58**
CIRCULANTE	**34.814.461,94**	**36.757.284,17**
Disponibilidade imediatas	26.496,07	42.321,49
Clientes a receber	24.002.779,92	23.174.552,80
Estoque	10.573.242,99	13.234.218,20
Adiantamentos a fornecedores	211.942,96	306.191,68
NÃO CIRCULANTE	**45.250.482,29**	**45.854.468,41**
REALIZÁVEL A LONGO PRAZO	**8.440.624,70**	**8.440.624,70**
C/C Associadas	8.440.624,70	8.440.624,70
INVESTIMENTOS	**33.484.562,63**	**33.860.578,75**
Participação em Associadas	32.771.720,44	33.121.720,44
Outros investimentos	712.842,19	738.858,31
IMOBILIZADO	**3.325.294,96**	**3.553.264,96**
Bens do Ativo Fixo	3.325.294,96	3.553.264,96

PASSIVO	**80.064.944,23**	**82.611.752,58**
CIRCULANTE	**24.090.261,45**	**23.298.460,91**
Fornecedores	53.378,89	1.008.859,50
Obrigações Sociais e fiscais	20.806,50	69.567,71
Contratos/Financiamentos	24.016.076,06	22.220.033,70
NÃO CIRCULANTE	**19.862.900,00**	**21.544.630,55**
C/C Pessoas ligadas	19.862.900,00	21.544.630,55
PATRIMÔNIO LÍQUIDO	**36.111.782,78**	**37.768.661,12**
Capital Social	400.000,00	400.000,00
Reservas	80.000,00	80.000,00
Resultados acumulados	33.217.756,35	35.631.782,78
Resultado Exercício	2.414.026,43	1.656.878,34

DEMONSTRAÇÃO DE RESULTADOS (R$ 1)

	2020	2021
RECEITA BRUTA DE VENDAS E LOCAÇÕES	**740.797,10**	**849.684,40**
(-) DEDUÇÕES DIRETAS DE TRIBUTOS	(27.039,10)	(31.074,69)
RECEITA LÍQUIDA DE VENDAS	**713.758,00**	**818.609,71**
(-) CUSTOS DIRETOS DAS VENDAS	(578.429,64)	(392.573,35)
LUCRO BRUTO SOBRE VENDAS	**135.328,36**	**426.036,36**
RECEITAS (DESPESAS) OPERACIONAIS	**2.296.392,15**	**1.251.112,48**
Pessoal / comissões de vendas	(89.331,94)	(317.369,92)
Financeiras líquidas	(72.008,48)	(424.990,18)
Impostos e Taxas/Emolumentos	(71.106,97)	(88.571,52)
Dividendos ativos	3.167.118,11	2.816.792,48
Administrativas e gerais	(638.278,57)	(734.748,38)
LUCRO OPERACIONAL	**2.431.720,51**	**1.677.148,84**
LUCRO ANTES DOS TRIBUTOS	**2.431.720,51**	**1.677.148,84**
PROVISÃO IRPJ/CSSL	(17.694,08)	(20.270,50)
LUCRO LÍQUIDO FINAL	**2.414.026,43**	**1.656.878,34**

DEMONSTRAÇÃO DO FLUXO DE CAIXA (R$ 1)

	2020	2021
DAS OPERAÇÕES	**2.414.026,43**	**1.656.878,34**
Lucros do exercício	2.414.026,43	1.656.878,34
VARIAÇÃO ATIVOS E PASSIVOS MONETÁRIOS	**-24.719.864,93**	**408.975,56**
Clientes	-23.965.235,03	828.227,12
Estoques	-1.989.040,64	-2.660.975,21
Adiantamentos	-208.814,68	-94.248,72
C/C Associadas ativas	-170.000,00	-350.000,00
Fornecedores	-335.766,45	955.480,61
Obrigações sociais e fiscais	1.800,05	48.761,21
C/C Associadas passivas	1.947.191,82	1.681.730,55
FLUXO DE CAIXA OPERACIONAL	**-22.305.838,50**	**2.065.853,90**
VARIAÇÃO DE FINANCIAMENTOS	21.203.431,19	-1.796.042,36
VARIAÇÃO ATIVO PERMANENTE	1.106.787,93	-253.986,12
FLUXO DE CAIXA FINAL	**4.380,62**	**15.825,42**
SALDO INICIAL DO DISPONÍVEL	22.115,45	26.496,07
SALDO FINAL DO DISPONÍVEL	26.496,07	42.321,49
VARIAÇÃO NO EXERCÍCIO	**4.380,62**	**15.825,42**

MUTAÇÕES DO PATRIMÔNIO LÍQUIDO (R$ 1)

	CAPITAL SOCIAL	RESERVAS/LUCROS ACUMULADOS
Saldos 31/12/2020	**400.000,00**	**36.111.782,78**
Resultados 2021	-	1.656.878,34
Saldos 31/12/2021	**400.000,00**	**37.768.661,12**

NILEIA CHRISTINA SILVERIO DO COUTO
Presidente

EDSON DA SILVA JÚNIOR
Contador CRC/GO 7502

NOTAS EXPLICATIVAS DA DIRETORIA

01 – PRÁTICAS CONTÁBEIS

As demonstrações contábeis foram elaboradas de acordo com as práticas contábeis adotadas no Brasil, as quais abrangem a legislação societária, os pronunciamentos, as orientações e as interpretações emitidas pelo Comitê de Pronunciamentos Contábeis e em especial o CPC PME – Contabilidade para Pequenas e Médias Empresas.

02 – SUMÁRIO DAS PRINCIPAIS PRÁTICAS CONTÁBEIS

a) Apuração do resultado

É apurado em conformidade com o regime de competência. A receita e os custos decorrentes são reconhecidos no resultado quando todos os riscos e benefícios inerentes à atividade de locação são transferidos aos locadores.

b) Uso de estimativas contábeis

A elaboração das demonstrações contábeis requer que a Administração utilize estimativa e adote premissas objetivas e subjetivas para determinar montantes apresentados de certos ativos, passivos, receitas e despesas. A principal estimativa está relacionada com a determinação das taxas de depreciação do ativo imobilizado.

c) Instrumentos financeiros

Instrumentos financeiros não derivativos incluem aplicações financeiras, contas a receber e outros recebíveis, incluindo caixa e equivalente de caixa, empréstimos e financiamentos, assim como contas a pagar e outras dívidas.

Instrumentos financeiros não derivativos são reconhecidos inicialmente pelo valor justo acrescido, para instrumentos que não sejam reconhecidos pelo valor justo através do resultado, quaisquer custos de transação diretamente atribuíveis. Posteriormente ao reconhecimento inicial, os instrumentos financeiros não derivativos são mensurados conforme critérios descritos abaixo:

(i) Instrumentos financeiros ao valor justo através do resultado

Um instrumento financeiro é classificado pelo valor justo através do resultado se for mantido para negociação, ou seja, designado como tal quando do reconhecimento inicial. Os instrumentos financeiros são designados pelo valor justo através do resultado se a administração da empresa gerencia esses investimentos e toma decisões de compra e venda com base no seu valor justo de acordo com a estratégia de investimento e gerenciamento de risco documentado pela empresa. Após o reconhecimento inicial, os custos de transações atribuíveis são reconhecidos no resultado quando incorridos. Instrumentos financeiros ao valor justo através do resultado são medidos pelo valor justo, e suas flutuações são reconhecidas no resultado.

(ii) Instrumentos financeiros mantidos até o vencimento

São ativos financeiros com pagamentos fixos ou determináveis com vencimentos definidos e para os quais a administração da empresa tem a intenção positiva e a capacidade de manter até o vencimento seus instrumentos de dívida, estes são classificados como mantidos até o vencimento. Instrumentos mantidos até o vencimento são mensurados pelo custo amortizado utilizando o método da taxa de juros efetiva, deduzido de eventuais reduções em seu valor recuperável.

d) Estoques

De R$ 13.234.218 em 2021, é composto de gastos de obras e infraestrutura.

e) Investimentos

A valor de aplicação, acrescido das equivalências patrimoniais.

f) Imobilizado

Registrado pelo custo de aquisição, sem cálculos de depreciação.

Outros gastos são capitalizados apenas quando há um aumento nos benefícios econômicos de determinado item do ativo imobilizado. Qualquer outro tipo de gasto é reconhecido no resultado como despesa quando incorrido.

03 – C/C PESSOAS LIGADAS PASSIVAS – 2021 - (R$ mil)

NILTON A. COUTO JUNIOR ->	21.274
NILEIA CHRISTINA SILVEIRO ->	270

04 – ADIANTAMENTOS A ASSOCIADAS (R$ MIL)

MAANAIM ENGENHARIA CONST. E INCORP LTDA ->	1.482
MMA IMÓVEIS E CONSTRUÇÕES LTDA ->	3.623
PORTAL DO SOL PART E EMPREEENDIMENTOS ->	2.174
SPE GOIATUBA ->	92
BOA VISTA EMPREEND IMOBILIARIO SPE ->	1.022
OUTRAS PARTICIPAÇOES ->	46

05 – PATRIMÔNIO LÍQUIDO

a) Capital Social

O Capital Social que era de R$ 400.000 em 2021, e é representado por ações ordinárias nominativas de R$ 1,00 cada, sendo a responsabilidade dos acionistas limitada ao montante das ações por cada um possuídas no Capital, nos termos da lei.

b) Retenção de lucros

O saldo de 2020 de R$ 35.631.783 foi acrescido dos lucros do ano, de R$ 1.656.878 e por Reservas de R$ 80.000 totalizando R$ 37.368.661

NILEIA CHRISTINA SILVERIO DO COUTO

RELATORIO DA DIRETORIA

A DIRETORIA da **LNN EMPREENDIMENTOS E PARTICIPAÇÕES S/A,** no uso de suas atribuições legais e estatutárias vem apresentar aos senhores acionistas e ao público em geral as Demonstrações Contábeis do Exercício Social encerrado em 31 de dezembro de 2021, bem como colocar à disposição dos interessados, a documentação suporte de que trata a Lei 6.404/76, à sua sede social, em expediente comercial.

NILEIA CHRISTINA SILVERIO DO COUTO
Presidente

35572-A

Segue o link da publicação no eletrônico do portal https://ohoje.com/:

https://ohoje.com/publicidade-legal/lnn-empreendimentos-e-participacoes-s-a-balanco-patrimonial-em-dezembro-de-2020-e-2021/

LNN EMPREENDIMENTOS E PARTICIPAÇÕES S/A - CNPJ/MF 23.875.561/0001-30

BALANÇO PATRIMONIAL EM 31 DE DEZEMBRO (R$ 1)

	2021	2022
ATIVO	**82.611.752,58**	**88.063.959,36**
CIRCULANTE	**36.757.284,17**	**39.058.032,27**
Disponibilidade imediatas	42.321,49	38.198,23
Clientes a receber	23.174.552,80	22.698.514,51
Estoque	13.234.218,20	15.969.762,49
Adiantamentos a fornecedores	306.191,68	351.557,04
NÃO CIRCULANTE	**45.854.468,41**	**49.005.927,09**
REALIZÁVEL A LONGO PRAZO	**8.440.624,70**	**11.016.326,67**
C/C Associadas	8.440.624,70	11.016.326,67
INVESTIMENTOS	**33.860.578,75**	**34.009.335,46**
Participação em Associadas	33.121.720,44	33.121.720,44
Outros investimentos	738.858,31	887.615,02
IMOBILIZADO	**3.553.264,96**	**3.980.264,96**
Bens do Ativo Fixo	3.553.264,96	3.980.264,96

PASSIVO	**82.611.752,58**	**88.063.959,36**
CIRCULANTE	**23.298.460,91**	**4.712.369,58**
Fornecedores	1.008.859,50	1.245.668,96
Obrigações Sociais e fiscais	69.567,71	152.809,06
Contratos/Financiamentos	22.220.033,70	3.313.891,56
NÃO CIRCULANTE	**21.544.630,55**	**45.532.662,52**
C/C Pessoas ligadas	21.544.630,55	45.532.662,52
PATRIMÔNIO LÍQUIDO	**37.768.661,12**	**37.818.927,26**
Capital Social	400.000,00	400.000,00
Reservas	80.000,00	80.000,00
Resultados acumulados	35.631.782,78	37.288.661,12
Resultado Exercício	1.656.878,34	50.266,14

DEMONSTRAÇÃO DE RESULTADOS (R$ 1)

	2021	2022
RECEITA BRUTA DE VENDAS E LOCAÇÕES	**849.684,40**	**484.888,22**
(-) DEDUÇÕES DIRETAS DE TRIBUTOS	(31.074,69)	(17.698,44)
RECEITA LÍQUIDA DE VENDAS	**818.609,71**	**467.189,78**
(-) CUSTOS DIRETOS DAS VENDAS	(392.573,35)	(683.394,27)
LUCRO BRUTO SOBRE VENDAS	**426.036,36**	**(216.204,49)**
RECEITAS (DESPESAS) OPERACIONAIS	**1.251.112,48**	**277.981,53**
Pessoal, e comissões de vendas	(317.369,92)	(420.729,69)
Financeiras líquidas	(424.990,18)	(486.809,64)
Impostos e Taxas/Emolumentos	(88.571,52)	(100.165,62)
Dividendos ativos	2.816.792,48	2.164.864,81
Administrativas e gerais	(734.748,38)	(879.178,33)
LUCRO OPERACIONAL	**1.677.148,84**	**61.777,04**
LUCRO ANTES DOS TRIBUTOS	**1.677.148,84**	**61.777,04**
PROVISÃO IRPJ/CSSL	(20.270,50)	(11.510,90)
LUCRO LÍQUIDO FINAL	**1.656.878,34**	**50.266,14**

DEMONSTRAÇÃO DO FLUXO DE CAIXA (R$ 1)

	2021	2022
DAS OPERAÇÕES	**1.656.878,34**	**50.266,14**
Lucros do exercício	1.656.878,34	50.266,14
VARIAÇÃO DE ATIVOS E PASSIVOS MONETÁRIOS	**408.975,56**	**19.427.509,45**
Clientes	828.227,12	476.038,29
Estoques	-2.660.975,21	-2.735.544,29
Adiantamentos	-94.248,72	-45.365,36
C/C Associadas ativas	-350.000,00	-2.575.701,97
Fornecedores	955.480,61	236.809,46
Obrigações sociais e fiscais	48.761,21	83.241,35
C/C Associadas passivas	1.681.730,55	23.988.031,97
FLUXO DE CAIXA OPERACIONAL	**2.065.853,90**	**19.477.775,59**
VARIAÇÃO DE FINANCIAMENTOS	-1.796.042,36	-18.906.142,14
VARIAÇÃO ATIVO PERMANENTE	-253.986,12	-575.756,71
FLUXO DE CAIXA FINAL	**15.825,42**	**-4.123,26**
SALDO INICIAL DO DISPONÍVEL	26.496,07	42.321,49
SALDO FINAL DO DISPONÍVEL	42.321,49	38.198,23
VARIAÇÃO NO EXERCÍCIO	**15.825,42**	**-4.123,26**

MUTAÇÕES DO PATRIMÔNIO LÍQUIDO (R$ 1)

	CAPITAL SOCIAL	RESERVAS/LUCROS ACUMULADOS
Saldos 31/12/2020	**400.000,00**	**36.111.782,78**
Resultados 2021	-	1.656.878,34
Saldos 31/12/2021	**400.000,00**	**37.768.661,12**
Resultados 2022	-	50.266,14
Saldos 31/12/2022	**400.000,00**	**37.818.927,26**

NILEIA CHRISTINA SILVERIO DO COUTO
Presidente

EDSON DA SILVA JÚNIOR
Contador CRC/GO 7502

NOTAS EXPLICATIVAS

01 – PRÁTICAS CONTÁBEIS

As demonstrações contábeis foram elaboradas de acordo com as práticas contábeis adotadas no Brasil, as quais abrangem a legislação societária, os pronunciamentos, as orientações e as interpretações emitidas pelo Comitê de Pronunciamentos Contábeis e em especial o CPC PME – Contabilidade para Pequenas e Médias Empresas.

02 – SUMÁRIO DAS PRINCIPAIS PRÁTICAS CONTÁBEIS

a) Apuração do resultado

É apurado em conformidade com o regime de competência. A receita e os custos decorrentes são reconhecidos no resultado quando todos os riscos e benefícios inerentes à atividade de locação são transferidos aos locadores.

b) Uso de estimativas contábeis

A elaboração das demonstrações contábeis requer que a Administração utilize estimativa e adote premissas objetivas e subjetivas para determinar montantes apresentados de certos ativos, passivos, receitas e despesas. A principal estimativa está relacionada com a determinação das taxas de depreciação do ativo imobilizado.

c) Instrumentos financeiros

Instrumentos financeiros não derivativos incluem aplicações financeiras, contas a receber e outros recebíveis, incluindo caixa e equivalente de caixa, empréstimos e financiamentos, assim como contas a pagar e outras dívidas.

Instrumentos financeiros não derivativos são reconhecidos inicialmente pelo valor justo acrescido, para instrumentos que não sejam reconhecidos pelo valor justo através do resultado, quaisquer custos de transação diretamente atribuíveis. Posteriormente ao reconhecimento inicial, os instrumentos financeiros não derivativos são mensurados conforme critérios descritos abaixo:

(i) Instrumentos financeiros ao valor justo através do resultado

Um instrumento financeiro é classificado pelo valor justo através do resultado se for mantido para negociação, ou seja, designado como tal quando do reconhecimento inicial. Os instrumentos financeiros são designados pelo valor justo através do resultado se a administração da empresa gerencia esses investimentos e toma decisões de compra e venda com base no seu valor justo de acordo com a estratégia de investimento e gerenciamento de risco documentado pela empresa. Após o reconhecimento inicial, os custos de transações atribuíveis são reconhecidos no resultado quando incorridos. Instrumentos financeiros ao valor justo através do resultado são medidos pelo valor justo, e suas flutuações são reconhecidas no resultado.

(ii) Instrumentos financeiros mantidos até o vencimento

São ativos financeiros com pagamentos fixos ou determináveis com vencimentos definidos e para os quais a administração da empresa tem a intenção positiva e a capacidade de manter até o vencimento seus instrumentos de dívida, estes são classificados como mantidos até o vencimento. Instrumentos mantidos até o vencimento são mensurados pelo custo amortizado utilizando o método da taxa de juros efetiva, deduzido de eventuais reduções em seu valor recuperável.

d) Estoques

De R$ **15.969.762,** em 2022, é composto de gastos de obras e infraestrutura.

e) Investimentos

A valor de aplicação, acrescido das equivalências patrimoniais.

f) Imobilizado

Registrado pelo custo de aquisição, sem cálculos de depreciação.

Outros gastos são capitalizados apenas quando há um aumento nos benefícios econômicos de determinado item do ativo imobilizado. Qualquer outro tipo de gasto é reconhecido no resultado como despesa quando incorrido.

03 – C/C PESSOAS LIGADAS PASSIVAS – 2022 - (R$ mil)

NILTON A. COUTO JUNIOR ->	24.654.
NILEIA CHRISTINA SILVEIRO ->	162.

04 – ADIANTAMENTOS A ASSOCIADAS (R$ MIL)

MAANAIM ENGENHARIA CONST. E INCORP LTDA ->	2.046
MMA IMÓVEIS E CONSTRUÇÕES LTDA->	6.871
PORTAL DO SOL PART E EMPREEENDIMENTOS ->	938
SPE GOIATUBA->	92
BOA VISTA EMPREEND IMOBILIARIO SPE ->	1.022
OUTRAS PARTICIPAÇOES ->	46

05 – PATRIMÔNIO LÍQUIDO

a) Capital Social

O Capital Social que era de R$ 400.000 em 2022, e é representado por ações ordinárias nominativas de R$ 1,00 cada, sendo a responsabilidade dos acionistas limitada ao montante das ações por cada um possuídas no Capital, nos termos da lei.

b) Retenção de lucros

O saldo de 2021 de R$ 37.288.661 foi acrescido dos lucros do ano, de R$ 50.266 e por Reservas de R$ 80.000 totalizando R$ 37.418.927

RELATORIO DA DIRETORIA

A DIRETORIA da **LNN EMPREENDIMENTOS E PARTICIPAÇÕES S/A,** no uso de suas atribuições legais e estatutárias vem apresentar aos senhores acionistas e ao público em geral as Demonstrações Contábeis do Exercício Social encerrado em 31 de dezembro de 2022, bem como colocar à disposição dos interessados, a documentação suporte de que trata a Lei 6.404/76, à sua sede social, em expediente comercial.

NILEIA CHRISTINA SILVERIO DO COUTO
Presidente

35572-B

Segue o link da publicação no eletrônico do portal https://ohoje.com/:

https://ohoje.com/publicidade-legal/lnn-empreendimentos-e-participacoes-s-a-balanco-patrimonial-em-dezembro-de-2021-e-2022/

VAGAS DE EMPREGO DO SINE GOIÁS

O Sine Estadual disponibiliza vagas de emprego em diversas áreas. Interessados comparecer nos locais de atendimento do SINE em Goiânia e Região Metropolitana, instalados nas Unidades Vapt Vupt ou em outros postos, munidos da carteira de trabalho, documentos pessoais e comprovante de endereço.

VAGAS

Costureira de máquinas industriais

Enfermeiro - Para atuar em centro cirúrgico e central de materiais e esterilização.

Manicure - Que tenha pratica em unhas de gel e que saiba desenhar.

Maquiador

Mecânico de automóvel - Para trabalhar em autorizada de ar condicionado (veículos leves e pesados) como consultor técnico.

Motorista de caminhão - CNH - D ou E. para trabalhar em obra de terraplenagem fora de Goiânia.

Vendedor interno - para trabalhar em empresa de móveis planejados

Vendedor pracista - para trabalhar em vidraçaria. Conhecimento em ramo de engenharia civil ou com vidro temperado

Auxiliar de produção farmacêutica - Vaga exclusiva para PCD

HTTP://maisemprego.mte.gov.br

SINE
Sistema Nacional de Emprego

LOCAIS DE ATENDIMENTO:

SINE GOIÁS
Central de Vagas
Vapt Vupt -Shopping Passeio das Águas
Av. Perimetral Norte, 8303 - Fazenda Caveiras,
Goiânia - GO, 74573-260

- Portal MTE Mais emprego

VAGAS DE EMPREGO E ESTÁGIO

EMPREGOS

CONSULTOR DE MERCADO
SUPERVISOR DE VENDAS
ASSISTENTE ADMINISTRATIVO
ANALISTA DE PCP
WEB MARKETING
RECEPCIONISTA
TÉCNICO EM SEGURANÇA DO TRABALHO
CONSULTOR(A) DE ATENDIMENTO ADVISER

Para concorrer às oportunidades de emprego anunciadas pelas empresas parceiras cadastre seu currículo GRATUITAMENTE, acesse: www.ielgo.com.br/emprego. Clique na opção "Cadastrar Currículo."

ESTÁGIOS

Vagas por Área:

ADMINISTRAÇÃO
ENSINO MÉDIO
PUBLICIDADE E PROPAGANDA
TÉCNICO EM QUÍMICA
TÉCNICO EM ALIMENTOS

Para contato, disponibilizamos o número de whatsapp (62) 9.9852-4246 ou (62) 9.9624-3600 de 2 a 6 feira das 08:00 as 18:00 hrs.

Para concorrer à vaga é necessário ter o currículo cadastrado gratuitamente no site (www.ielgo.com.br/estagio), clique em: "Quero me cadastrar."

FIEG SESI SENAI IEL ICQ BRASIL
FIEG IEL

O HOJE NO SEU WHATSAPP

Faça parte da nossa comunidade e receba as notícias na palma da sua mão.

As principais notícias do dia você encontra aqui, no

O HOJE

TRANSFORMANDO A VIDA DE QUEM LÊ!

LNN EMPREENDIMENTOS E PARTICIPAÇÕES S/A - CNPJ/MF 23.875.561/0001-30

BALANÇO PATRIMONIAL EM 31 DE DEZEMBRO (R$ 1)

	2022	2023
ATIVO	**88.063.959,36**	**93.973.539,10**
CIRCULANTE	**39.058.032,27**	**40.996.799,14**
Disponibilidade imediatas	38.198,23	7.421,80
Clientes a receber	22.698.514,51	20.803.099,95
Estoque	15.969.762,49	20.039.501,14
Adiantamentos a fornecedores	351.557,04	146.776,25
NÃO CIRCULANTE	**49.005.927,09**	**52.976.739,96**
REALIZÁVEL A LONGO PRAZO	**11.016.326,67**	**12.925.098,27**
C/C Associadas	11.016.326,67	12.925.098,27
INVESTIMENTOS	**34.009.335,46**	**34.353.485,73**
Participação em Associadas	33.121.720,44	33.321.720,44
Outros investimentos	887.615,02	1.031.765,29
IMOBILIZADO	**3.980.264,96**	**5.698.155,96**
Bens do Ativo Fixo	3.980.264,96	5.698.155,96

	2022	2023
PASSIVO	**88.063.959,36**	**93.973.539,10**
CIRCULANTE	**4.712.369,58**	**5.814.823,89**
Fornecedores	1.245.668,96	2.673.483,39
Obrigações Sociais e fiscais	152.809,06	181.753,74
Contratos/Financiamentos	3.313.891,56	2.959.586,76
NÃO CIRCULANTE	**45.532.662,52**	**49.813.446,82**
C/C Pessoas ligadas	45.532.662,52	49.813.446,82
PATRIMÔNIO LÍQUIDO	**37.818.927,26**	**38.345.268,39**
Capital Social	400.000,00	400.000,00
Reservas	80.000,00	80.000,00
Resultados acumulados	37.288.661,12	37.338.927,26
Resultado Exercício	50.266,14	526.341,13

DEMONSTRAÇÃO DE RESULTADOS (R$ 1)

	2022	2023
RECEITA BRUTA DE VENDAS E LOCAÇÕES	**484.888,22**	**2.430.856,69**
(-) DEDUÇÕES DIRETAS DE TRIBUTOS	(17.698,44)	(99.131,67)
RECEITA LÍQUIDA DE VENDAS	**467.189,78**	**2.331.725,02**
(-) CUSTOS DIRETOS DAS VENDAS	(683.394,27)	(727.100,54)
LUCRO BRUTO SOBRE VENDAS	**(216.204,49)**	**1.604.624,48**
RECEITAS (DESPESAS) OPERACIONAIS	**277.981,53**	**(1.023.636,57)**
Pessoal, e comissões de vendas	(420.729,69)	(256.039,11)
Financeiras líquidas	(486.809,64)	(87.798,11)
Impostos e Taxas/Emolumentos	(100.165,62)	(173.197,02)
Serviços de terceiros	-	(17.640,00)
Dividendos ativos	2.164.864,81	795.199,94
Administrativas e gerais	(879.178,33)	(1.284.162,27)
LUCRO OPERACIONAL	**61.777,04**	**580.987,91**
LUCRO ANTES DOS TRIBUTOS	**61.777,04**	**580.987,91**
PROVISÃO IRPJ/CSSL	(11.510,90)	(54.646,78)
LUCRO LÍQUIDO FINAL	**50.266,14**	**526.341,13**

DEMONSTRAÇÃO DO FLUXO DE CAIXA (R$ 1)

	2022	2023
DAS OPERAÇÕES	**50.266,14**	**526.341,13**
Lucros do exercício	50.266,14	526.341,13
VARIAÇÃO ATIVOS E PASSIVOS MONETÁRIOS	**19.427.509,45**	**1.859.228,51**
Clientes	476.038,29	1.895.414,56
Estoques	-2.735.544,29	-4.069.738,65
Adiantamentos	-45.365,36	204.780,79
C/C Associadas ativas	-2.575.701,97	-1.908.771,60
Fornecedores	236.809,46	1.427.814,43
Obrigações sociais e fiscais	83.241,35	28.944,68
C/C Associadas passivas	23.988.031,97	4.280.784,30
FLUXO DE CAIXA OPERACIONAL	**19.477.775,59**	**2.385.569,64**
VARIAÇÃO DE FINANCIAMENTOS	-18.906.142,14	-354.304,80
VARIAÇÃO ATIVO PERMANENTE	-575.756,71	-2.062.041,27
FLUXO DE CAIXA FINAL	**-4.123,26**	**-30.776,43**
SALDO INICIAL DO DISPONÍVEL	42.321,49	38.198,23
SALDO FINAL DO DISPONÍVEL	38.198,23	7.421,80
VARIAÇÃO NO EXERCÍCIO	**-4.123,26**	**-30.776,43**

MUTAÇÕES DO PATRIMÔNIO LÍQUIDO (R$ 1)

	CAPITAL SOCIAL	RESERVAS/LUCROS ACUMULADOS
Saldos 31/12/2020	**400.000,00**	**36.111.782,78**
Resultados 2021	-	1.656.878,34
Saldos 31/12/2021	**400.000,00**	**37.768.661,12**
Resultados 2022	-	50.266,14
Saldos 31/12/2022	**400.000,00**	**37.818.927,26**
Resultado 2023	-	526.341,13
Saldos 31/12/2023	**400.000,00**	**38.345.268,39**

NILEIA CHRISTINA SILVERIO DO COUTO
Presidente

EDSON DA SILVA JÚNIOR
Contador CRC/GO 7502

NOTAS EXPLICATIVAS

01 – PRÁTICAS CONTÁBEIS
As demonstrações contábeis foram elaboradas de acordo com as práticas contábeis adotadas no Brasil, as quais abrangem a legislação societária, os pronunciamentos, as orientações e as interpretações emitidas pelo Comitê de Pronunciamentos Contábeis e em especial o CPC PME – Contabilidade para Pequenas e Médias Empresas.

02 – SUMÁRIO DAS PRINCIPAIS PRÁTICAS CONTÁBEIS
a) Apuração do resultado
É apurado em conformidade com o regime de competência. A receita e os custos decorrentes são reconhecidos no resultado quando todos os riscos e benefícios inerentes à atividade de locação são transferidos aos locadores.

b) Uso de estimativas contábeis
A elaboração das demonstrações contábeis requer que a Administração utilize estimativa e adote premissas objetivas e subjetivas para determinar montantes apresentados de certos ativos, passivos, receitas e despesas. A principal estimativa está relacionada com a determinação das taxas de depreciação do ativo imobilizado.

c) Instrumentos financeiros
Instrumentos financeiros não derivativos incluem aplicações financeiras, contas a receber e outros recebíveis, incluindo caixa e equivalente de caixa, empréstimos e financiamentos, assim como contas a pagar e outras dívidas.
Instrumentos financeiros não derivativos são reconhecidos inicialmente pelo valor justo acrescido, para instrumentos que não sejam reconhecidos pelo valor justo através do resultado, quaisquer custos de transação diretamente atribuíveis. Posteriormente ao reconhecimento inicial, os instrumentos financeiros não derivativos são mensurados conforme critérios descritos abaixo:

(i) Instrumentos financeiros ao valor justo através do resultado
Um instrumento financeiro é classificado pelo valor justo através do resultado se for mantido para negociação, ou seja, designado como tal quando do reconhecimento inicial. Os instrumentos financeiros são designados pelo valor justo através do resultado se a administração da empresa gerencia esses investimentos e toma decisões de compra e venda com base no seu valor justo de acordo com a estratégia de investimento e gerenciamento de risco documentado pela empresa. Após o reconhecimento inicial, os custos de transações atribuíveis são reconhecidos no resultado quando incorridos. Instrumentos financeiros ao valor justo através do resultado são medidos pelo valor justo, e suas flutuações são reconhecidas no resultado.

(ii) Instrumentos financeiros mantidos até o vencimento
São ativos financeiros com pagamentos fixos ou determináveis com vencimentos definidos e para os quais a administração da empresa tem a intenção positiva e a capacidade de manter até o vencimento seus instrumentos de dívida, estes são classificados como mantidos até o vencimento. Instrumentos mantidos até o vencimento são mensurados pelo custo amortizado utilizando o método da taxa de juros efetiva, deduzido de eventuais reduções em seu valor recuperável.

d) Estoques
De R$ **20.039.501,** em 2023, é composto de gastos de obras, infraestrutura e animais.

e) Investimentos
A valor de aplicação, acrescido das equivalências patrimoniais.

f) Imobilizado
Registrado pelo custo de aquisição, sem cálculos de depreciação.
Outros gastos são capitalizados apenas quando há um aumento nos benefícios econômicos de determinado item do ativo imobilizado. Qualquer outro tipo de gasto é reconhecido no resultado como despesa quando incorrido.

03 – C/C PESSOAS LIGADAS PASSIVAS – 2023 - (R$ mil)

NILTON A. COUTO JUNIOR ->	29.219
NILEIA CHRISTINA SILVEIRO ->	1.432

04 – ADIANTAMENTOS A ASSOCIADAS (R$ MIL)

MAANAIM ENGENHARIA CONST. E INCORP LTDA ->	1.521
MMA IMÓVEIS E CONSTRUÇÕES LTDA->	9.305
PORTAL DO SOL PART E EMPREEENDIMENTOS ->	938
SPE GOIATUBA->	92
BOA VISTA EMPREEND IMOBILIARIO SPE ->	1.022
OUTRAS PARTICIPAÇOES ->	46

05 – PATRIMÔNIO LÍQUIDO

a) Capital Social
O Capital Social que era de R$ 400.000 em 2023, e é representado por ações ordinárias nominativas de R$ 1,00 cada, sendo a responsabilidade dos acionistas limitada ao montante das ações por cada um possuídas no Capital, nos termos da lei.

b) Retenção de lucros
O saldo de 2022 de R$ 37.338.927 foi acrescido dos lucros do ano, de R$ 526.341 e por Reservas de R$ 80.000 totalizando R$ 37.945.268

RELATORIO DA DIRETORIA
A DIRETORIA da **LNN EMPREENDIMENTOS E PARTICIPAÇÕES S/A,** no uso de suas atribuições legais e estatutárias vem apresentar aos senhores acionistas e ao público em geral as Demonstrações Contábeis do Exercício Social encerrado em 31 de dezembro de 2023, bem como colocar à disposição dos interessados, a documentação suporte de que trata a Lei 6.404/76, à sua sede social, em expediente comercial.

NILEIA CHRISTINA SILVERIO DO COUTO
Presidente

35572-C

Segue o link da publicação no eletrônico do portal https://ohoje.com/:

https://ohoje.com/publicidade-legal/lnn-empreendimentos-e-participacoes-s-a-balanco-patrimonial-em-dezembro-de-2022-e-2023/

LNN EMPREENDIMENTOS E PARTICIPAÇÕES S/A - CNPJ/MF 23.875.561/0001-30

BALANÇO PATRIMONIAL EM 31 DE DEZEMBRO (R$ 1)

	2023	2024
ATIVO	**93.973.539,10**	**95.898.463,38**
CIRCULANTE	**40.996.799,14**	**40.470.129,20**
Disponibilidade imediatas	7.421,80	20.808,68
Clientes a receber	20.803.099,95	19.251.294,86
Estoque	20.039.501,14	20.974.070,20
Adiant. fornecedores	146.776,25	223.955,46
NÃO CIRCULANTE	**52.976.739,96**	**55.428.334,18**
REALIZÁVEL LONGO PRAZO	**12.925.098,27**	**14.584.129,25**
C/C Associadas	12.925.098,27	14.584.129,25
INVESTIMENTOS	**34.353.485,73**	**34.480.048,97**
Participação em Associadas	33.321.720,44	33.321.720,44
Outros investimentos	1.031.765,29	1.158.328,53
IMOBILIZADO	**5.698.155,96**	**6.364.155,96**
Bens do Ativo Fixo	5.698.155,96	6.364.155,96

	2023	2024
PASSIVO	**93.973.539,10**	**95.898.463,38**
CIRCULANTE	**5.814.823,89**	**4.802.141,62**
Fornecedores	2.673.483,39	2.099.622,70
Obrigações Sociais e fiscais	181.753,74	158.279,23
Contratos/Financiamentos	2.959.586,76	2.544.239,69
NÃO CIRCULANTE	**49.813.446,82**	**52.790.423,55**
C/C Pessoas ligadas	49.813.446,82	52.790.423,55
PATRIMÔNIO LÍQUIDO	**38.345.268,39**	**38.305.898,21**
Capital Social	400.000,00	400.000,00
Reservas	80.000,00	80.000,00
Resultados acumulados	37.338.927,26	37.298.811,83
Resultado Exercício	526.341,13	527.086,38

DEMONSTRAÇÃO DE RESULTADOS (R$ 1)

	2023	2024
RECEITA BRUTA VENDAS E LOCAÇÕES	**2.430.856,69**	**1.658.793,10**
(-) DEDUÇÕES DIRETAS DE TRIBUTOS	(99.131,67)	(64.901,24)
RECEITA LÍQUIDA DE VENDAS	**2.331.725,02**	**1.593.891,86**
(-) CUSTOS DIRETOS DAS VENDAS	(727.100,54)	(1.513.856,59)
LUCRO BRUTO SOBRE VENDAS	**1.604.624,48**	**80.035,27**
RECEITAS (DESPESAS) OPERACIONAIS	**(1.023.636,57)**	**482.438,98**
Pessoal, e comissões de vendas	(256.039,11)	(366.076,49)
Financeiras líquidas	(87.798,11)	(94.884,99)
Impostos e Taxas/emolumentos	(173.197,02)	(164.421,31)
Serviços de terceiros	(17.640,00)	-
Dividendos ativos	795.199,94	1.979.991,42
Administrativas e gerais	(1.284.162,27)	(872.169,65)
LUCRO OPERACIONAL	**580.987,91**	**562.474,25**
LUCRO ANTES DOS TRIBUTOS	**580.987,91**	**562.474,25**
PROVISÃO IRPJ/CSSL	(54.646,78)	(35.387,87)
LUCRO LÍQUIDO FINAL	**526.341,13**	**527.086,38**

DEMONSTRAÇÃO DO FLUXO DE CAIXA (R$ 1)

	2023	2024
DAS OPERAÇÕES	**526.341,13**	**527.086,38**
Lucros do exercício	526.341,13	527.086,38
VARIAÇÃO ATIVOS E PASSIVOS MONETÁRIOS	**1.859.228,51**	**1.260.667,37**
Clientes	1.895.414,56	1.551.805,09
Estoques	4.069.738,65	934.569,06
Adiantamentos	204.780,79	77.179,21
C/C Associadas ativas	1.908.771,60	1.659.030,98
Fornecedores	1.427.814,43	573.860,69
Obrigações sociais e fiscais	28.944,68	23.474,51
C/C Associadas passivas	4.280.784,30	2.976.976,73
FLUXO DE CAIXA OPERACIONAL	**2.385.569,64**	**1.787.753,75**
VARIAÇÃO DE FINANCIAMENTOS	354.304,80	415.347,07
LUCROS DISTRIBUIDOS		566.456,56
VARIAÇÃO ATIVO PERMANENTE	2.062.041,27	792.563,24
FLUXO DE CAIXA FINAL	**30.776,43**	**13.386,88**
SALDO INICIAL DO DISPONÍVEL	38.198,23	7.421,80
SALDO FINAL DO DISPONÍVEL	7.421,80	20.808,68
VARIAÇÃO NO EXERCÍCIO	**- 30.776,43**	**13.386,88**

MUTAÇÕES DO PATRIMÔNIO LÍQUIDO (R$ 1)

	CAPITAL SOCIAL	RESERVAS/LUCROS ACUMULADOS
Saldos 31/12/2021	**400.000,00**	**37.768.661,12**
Resultados 2022	-	50.266,14
Saldos 31/12/2022	**400.000,00**	**37.818.927,26**
Resultado 2023	-	526.341,13
Saldos 31/12/2023	**400.000,00**	**38.345.268,39**
Resultado 2024	-	527.086,38
(-) Lucros Distribuídos	-	566.456,56
Saldos 31/12/2024	**400.000,00**	**38.305.898,21**

NILEIA CHRISTINA SILVERIO DO COUTO
Presidente

EDSON DA SILVA JÚNIOR
Contador CRC/GO 7502

NOTAS EXPLICATIVAS

01 – PRÁTICAS CONTÁBEIS
As demonstrações contábeis foram elaboradas de acordo com as práticas contábeis adotadas no Brasil, as quais abrangem a legislação societária, os pronunciamentos, as orientações e as interpretações emitidas pelo Comitê de Pronunciamentos Contábeis e em especial o CPC PME – Contabilidade para Pequenas e Médias Empresas.

02 – SUMÁRIO DAS PRINCIPAIS PRÁTICAS CONTÁBEIS
a) Apuração do resultado
É apurado em conformidade com o regime de competência. A receita e os custos decorrentes são reconhecidos no resultado quando todos os riscos e benefícios inerentes à atividade de locação são transferidos aos locadores.

b) Uso de estimativas contábeis
A elaboração das demonstrações contábeis requer que a Administração utilize estimativa e adote premissas objetivas e subjetivas para determinar montantes apresentados de certos ativos, passivos, receitas e despesas. A principal estimativa está relacionada com a determinação das taxas de depreciação do ativo imobilizado.

c) Instrumentos financeiros
Instrumentos financeiros não derivativos incluem aplicações financeiras, contas a receber e outros recebíveis, incluindo caixa e equivalente de caixa, empréstimos e financiamentos, assim como contas a pagar e outras dívidas.
Instrumentos financeiros não derivativos são reconhecidos inicialmente pelo valor justo acrescido, para instrumentos que não sejam reconhecidos pelo valor justo através do resultado, quaisquer custos de transação diretamente atribuíveis. Posteriormente ao reconhecimento inicial, os instrumentos financeiros não derivativos são mensurados conforme critérios descritos abaixo:

(i) Instrumentos financeiros ao valor justo através do resultado
Um instrumento financeiro é classificado pelo valor justo através do resultado se for mantido para negociação, ou seja, designado como tal quando do reconhecimento inicial. Os instrumentos financeiros são designados pelo valor justo através do resultado se a administração da empresa gerencia esses investimentos e toma decisões de compra e venda com base no seu valor justo de acordo com a estratégia de investimento e gerenciamento de risco documentado pela empresa. Após o reconhecimento inicial, os custos de transações atribuíveis são reconhecidos no resultado quando incorridos. Instrumentos financeiros ao valor justo através do resultado são medidos pelo valor justo, e suas flutuações são reconhecidas no resultado.

(ii) Instrumentos financeiros mantidos até o vencimento
São ativos financeiros com pagamentos fixos ou determináveis com vencimentos definidos e para os quais a administração da empresa tem a intenção positiva e a capacidade de manter até o vencimento seus instrumentos de dívida, estes são classificados como mantidos até o vencimento. Instrumentos mantidos até o vencimento são mensurados pelo custo amortizado utilizando o método da taxa de juros efetiva, deduzido de eventuais reduções em seu valor recuperável.

d) Estoques
De R$ **20.974.070,** em 2024, é composto de gastos de obras, infraestrutura e animais.

e) Investimentos
A valor de aplicação, acrescido das equivalências patrimoniais.

f) Imobilizado
Registrado pelo custo de aquisição, sem cálculos de depreciação.
Outros gastos são capitalizados apenas quando há um aumento nos benefícios econômicos de determinado item do ativo imobilizado. Qualquer outro tipo de gasto é reconhecido no resultado como despesa quando incorrido.

03 – C/C PESSOAS LIGADAS PASSIVAS – 2024 - (R$ mil)

NILTON A. COUTO JUNIOR ->	4.299
NILEIA CHRISTINA SILVEIRO ->	1.482

04 – ADIANTAMENTOS A ASSOCIADAS (R$ MIL)

MAANAIM ENGENHARIA CONST. E INCORP LTDA ->	988
MMA IMÓVEIS E CONSTRUÇÕES LTDA->	11.496
PORTAL DO SOL PART E EMPREEENDIMENTOS ->	938
SPE GOIATUBA->	92
BOA VISTA EMPREEND IMOBILIARIO SPE ->	1.022
OUTRAS PARTICIPAÇOES ->	46

05 – PATRIMÔNIO LÍQUIDO

a) Capital Social
O Capital Social que era de R$ 400.000 em 2024, e é representado por ações ordinárias nominativas de R$ 1,00 cada, sendo a responsabilidade dos acionistas limitada ao montante das ações por cada um possuídas no Capital, nos termos da lei.

b) Retenção de lucros
O saldo de 2023 de R$ 37.865.268 foi acrescido dos lucros do ano, de R$ 527.086 e por Reservas de R$ 80.000 diminuído distribuições de lucros realizados no ano R$ 566.457, totalizando saldo R$ 37.905.898

RELATORIO DA DIRETORIA
A DIRETORIA da **LNN EMPREENDIMENTOS E PARTICIPAÇÕES S/A,** no uso de suas atribuições legais e estatutárias vem apresentar aos senhores acionistas e ao público em geral as Demonstrações Contábeis do Exercício Social encerrado em 31 de dezembro de 2024, bem como colocar à disposição dos interessados, a documentação suporte de que trata a Lei 6.404/76, à sua sede social, em expediente comercial.

NILEIA CHRISTINA SILVERIO DO COUTO
Presidente

35572-D

Segue o link da publicação no eletrônico do portal https://ohoje.com/:

https://ohoje.com/publicidade-legal/lnn-empreendimentos-e-participacoes-s-a-balanco-patrimonial-em-dezembro-de-2023-e-2024/

GRUPO O HOJE

Quer receber a **edição digital** do jornal O Hoje direto no seu **WhatsApp**? Entre em contato no **62 9964-8719** receba o conteúdo com acesso **ilimitado** e **assinatura sem custo.**

TRANSFORMANDO A VIDA DE QUEM LÊ.

O HOJE | O HOJE.com
FOXMAPPIN PESQUISAS DE OPINIÃO E MERCADO
DESCUBRA Gastronomia
O HOJE NEWS
MANDA VÊ
O HOJE CURIÓ