Beatriz M.B. de Souza/O HOJE

ENTREVISTA MARCUS VINICIUS

"Que Valparaíso possa assumir o protagonismo no Entorno"

Em visita ao O HOJE, o prefeito de Valparaíso de Goiás, Marcus Vinicius, tratou das dificuldades no município e os planos da gestão, além das disputas eleitorais, sobretudo aquelas que envolvem o Entorno do DF. **Política 5**

O HOJE

21

| ANO 21 | Nº 6.814 | QUINTA-FEIRA, 10 DE JULHO DE 2025 | R$ 2,50 | FUNDADO EM 23 DE ABRIL DE 2004 OHOJE.COM

Arrecadação do Estado cai e acumula perda de R$ 153 milhões

A arrecadação bruta do Estado "virou a chave" no 2º trimestre, sendo junho o 3º mês de perdas em sequência, o que determinou uma queda acumulada de 1,57% em relação ao 2º trimestre do ano passado. A arrecadação estadual havia recuado 0,13% em abril, em baixa realmente discreta, mas sofreu quedas de 2,3% em maio e de 1,9% em junho, dado mais recente divulgado pela Secretaria da Economia de Goiás. **Econômica 4**

Brasil se firma como potência digital pet e fatura R$ 75 bilhões

O mercado pet brasileiro continua a impressionar pelo avanço das vendas on-line. Em 2024, o setor faturou R$ 75,4 bilhões, avanço de 9,6% em relação ao ano anterior. Projeções indicam que o resultado chegou a R$ 77,3 bi até o fim de 2025. **Negócios 17**

Sinais sutis podem indicar risco de AVC dias antes

Embora o AVC costume se manifestar de forma súbita, especialistas alertam que pode ser antecedido por sinais discretos. Muitos pacientes relatam ter sintomas dias antes. **Essência 15**

SIMONE DOMS

Autonomia infantil: como formar crianças seguras e confiantes

Opinião 3

MÁRCIO COIMBRA

Trilhos vulneráveis

Opinião 3

Transporte entre cidades fica mais caro e gera revolta

As tarifas do transporte intermunicipal sofreram reajuste e impactam diretamente milhares de usuários. O aumento da passagem entre Anápolis e Goiânia, operada pela empresa Araguaína, passou a custar R$ 14,70 desde a última segunda-feira (7). **Cidades 10**

SUS amplia tratamento da endometriose

Mulheres com endometriose atendidas pelo SUS contarão com duas novas alternativas de tratamento: o dispositivo intrauterino liberador de levonorgestrel e o desogestrel. A ampliação de medicamentos foi anunciada pelo ministro da Saúde, Alexandre Padilha. **Cidades 11**

Divulgação/Equatorial Goiás

Pipas causam quase 100 mil quedas de energia

Os acidentes com pipas e fios de alta tensão já provocaram a interrupção no fornecimento de energia para 99.091 clientes. Os casos registrados cresceram 87,5% neste ano. **Cidades 11**

R$ 500 milhões em dinheiro esquecido

Segundo o BC, só em maio foram resgatados R$ 315 milhões por meio do Sistema de Valores a Receber. Em Goiás, impacto pode chegar a R$ 500 mi. **Economia 4**

Caiado entra na reta final da gestão dividido em três frentes

Com pouco mais de nove meses até abril de 2026 — prazo em que deve renunciar ao Governo de Goiás para disputar a Presidência da República —, Ronaldo Caiado parece dividir sua energia entre três frentes estratégicas: intensificar entregas de obras e programas, projetar aliados para sucedê-lo e buscar visibilidade nacional. Embora sua ausência em inaugurações chame atenção, especialistas apontam que a gestão segue ativa. **Política 2**

Qual o limite de Bolsonaro para transferir votos

O nome de Jair Bolsonaro tem ganhado força nas pesquisas desde 2024. Mesmo inelegível, o líder da direita sempre aparece bem próximo de Lula. **Política 6**

LEIA NAS COLUNAS

Xadrez: Missão Edinho será unir legendas de esquerda e deter o beija-mão a Tarcísio
Política 2

Livraria: Um mergulho nas sabedorias, rituais e características dos guias
Essência 14

Hully Paiva/SMCS

Cuidado com os riscos invisíveis aos olhos

Estimativas da OMS apontam que até 2050, cerca de 50% da população mundial poderá ser afetada pela miopia. Metade das pessoas com glaucoma não sabe que têm a doença. **Cidades 9**

ISSN 1303-509-4

Dólar: (paralelo) R$ 5,50 | **Dólar:** (comercial) R$ 5,503 | **Euro:** (Comercial) R$ 6,449 | **Boi gordo:** (Média) R$ 221,15 **Poupança:** 0,3715% | **Ouro:** R$ 588,39 | **Bovespa:** -1,31%

Fale O HOJE

Negócios: (62) 3095-8722
Classificados: (62) 3095-8700
Leitor: (62) 3095-8772 | editor@ohoje.com.br

Tempo em Goiânia

26º C
14º C

Sol com algumas nuvens durante o dia. À noite o céu fica com muitas nuvens, mas não chove.

Xadrez

Wilson Silvestre

(62) 99314-0518 | (61) 99613-6831
xadrez@ohoje.com.br
Com Raunner Vinicius Soares

Daniel governador – Mais uma vez o vice-governador Daniel Vilela (MDB) assume o governo, a partir desta sexta-feira (11), durante a missão oficial de Ronaldo Caiado (União Brasil) ao Japão. Na comitiva, dois importantes prefeitos do MDB: Velomar Rios (Catalão) e Wellington Carrijo (Rio Verde).

Missão Edinho será unir legendas de esquerda e deter o beija-mão a Tarcísio

Passada a refrega da eleição para presidir o diretório nacional do PT, o ex-prefeito e ex-ministro Edinho Silva terá missões árduas à frente da legenda. A mais difícil delas é buscar a unidade dos partidos de esquerda e centro-esquerda que ensaiam aglutinar forças sem a participação do PT. Para alguns petistas, isto é bom para que, "no segundo turno, o presidente Lula chegue com uma boa vantagem de frente em relação ao candidato da direita, seja ele quem for", têm dito os mais otimistas. Pode até dar certo se conseguirem um bom desempenho nas urnas se eleger governadores, deputados estaduais, federais e senadores.

No entanto, a missão mais difícil será alinhar a comunicação, militância e estratégias políticas com aliados renitentes no Congresso. A ideia que se houve nos bastidores das hostes petistas é como deter o avanço do beija-mão ao governador de São Paulo, Tarcísio de Freitas (Republicanos). Isto porque, após Jair Bolsonaro gravar vídeo e dizer que "atravessa um rio cheio de perigos em uma canoa velha", todos os olhares se voltaram para Tarcísio. Analistas de plantão viram na frase uma pista de que ele apontaria Tarcísio como herdeiro político.

Soma-se a esse 'sinal' o fato de que Bolsonaro foi hospede do governador paulista recentemente e que voltou a trocar tapinhas nas costas com Gilberto Kassab, o "Senhor PSD". Esses movimentos preocupam os estrategistas do PT, que estudam uma forma de 'segurar' o Republicanos na base lulista e dividir o Centrão. Tanto que convenceram o ex-presidente do Senado, Rodrigo Pacheco (PSD), a entrar na disputa para o Governo de Minas Gerais com apoio do PT.

Eduardo Cunha: "Lula vai perder a eleição"

O ex-presidente da Câmara dos Deputados, Eduardo Cunha, está entre os consultores de estratégias políticas mais requisitados do País. Embora suas aparições sejam maiores nas plataformas digitais, ultimamente tem aparecido em canais de TV e rádios. A coluna tem mantido uma intensa agenda de reuniões com empresários e players políticos. Inclusive, conversou com Cunha rapidamente sobre sua entrevista recentemente no canal JP News, que circula nas redes sociais. Cunha esmiúça os desafios do PT e Lula para vencer a direita em 2026 e foi assertivo em seu diagnóstico: "Lula vai perder a eleição porque estou vendo essa polarização [direita e esquerda] muito forte nas ruas. Essa é a realidade".

Polarização agressiva

Eduardo Cunha ressalta: "Nunca vi uma polarização tão presente como está hoje e não vejo como isso vai mudar". "Por essa razão, afirmo a você com convicção: Lula perderá a eleição." Sua conclusão é que, mesmo que um candidato de centro chegue ao segundo turno, ele terá que adotar a bandeira da direita para vencer.

Carrijo no Japão

Nesta quinta-feira (10), o prefeito de Rio Verde, Wellington Carrijo (MDB), acompanha a comitiva do governador de Goiás, Ronaldo Caiado, ao Japão. Entre os convidados do governador, empresários e vários prefeitos que vão em busca de tecnologias e prospectar negócios para Goiás.

Vinicius otimista

"Temos muitos desafios, mas acredito que nestes seis meses de nossa gestão, pudemos sinalizar à população de Valparaíso [Entorno de Brasília] que as dificuldades são muitas e não existe milagre e, sim, muito trabalho para superá-las", resumo do que disse o prefeito do município, Marcos Vinicius, na entrevista que circula na edição desta quinta-feira (10). Confira na página 5.

Corte nos excessos

Marcos Vinicius disse em sua entrevista ao grupo de mídia O HOJE que uma das suas prioridades foi o corte de gastos para priorizar os investimentos. "Temos que atender a população de Valparaíso bem, principalmente os mais vulneráveis socialmente. Isto significa melhor saúde, educação e agilidade na prestação de serviços."

Briga grande

Ninguém tem ideia do que pode acontecer se realmente o presidente americano Donald Trump resolver retaliar o Brasil com tarifas dos produtos brasileiros em até 50%. Isto é o que propõe Trump na carta enviada ao presidente Lula nesta quarta-feira (9). Oremos!

Millena Cristina/Câmara de Goiânia

Pais poderão impedir atividades de gênero nas escolas particulares

Com o proselitismo religioso de sempre, os vereadores da Câmara Municipal de Goiânia aprovaram, em primeira votação, o projeto de lei que assegura aos pais o direito de impedir a participação de seus filhos em atividades pedagógicas de gênero realizadas nas instituições de ensino privadas.

Obviamente, a proposta recebeu votos contrários dos vereadores do Partido dos Trabalhadores (PT): Professor Edward, Fabrício Rosa e Kátia.

O projeto em si oferece ótimas garantias aos pais. No entanto, deve-se lembrar que o debate de gênero importa, sim. O mundo é um lugar de relações interpessoais complexas em que a convivência, com as diferentes visões de mundo, é necessária — mesmo que muitos não desejem.

O sentido empregado é que posso discordar, mas não posso ignorar que exista, simplesmente com proibição. Porém, posso desejar não conviver — ou debater — com os diferentes — e é isso que a medida garante. E nesse sentido restrito, está tudo bem.

Mas o problema na Câmara, nesta quarta-feira (9), é que o debate de cunho profundamente filosófico foi reduzido a argumentos religiosos, de um lado, e um progressismo autoritário, do outro. Como se o progressismo liberal e a caridade cristã não pudessem estar ali naquele momento. **(Especial para O Hoje)**

Caiado entra na reta final dividido em três frentes

Governador se movimenta entre inaugurações e articulações para se viabilizar rumo ao Palácio do Planalto

Bruno Goulart

Com pouco mais de nove meses até abril de 2026 — prazo em que deve renunciar ao Governo de Goiás para disputar a Presidência da República —, Ronaldo Caiado (União Brasil) parece dividir sua energia entre três frentes estratégicas: intensificar entregas de obras e programas, projetar aliados para sucedê-lo e buscar visibilidade nacional. Embora em alguns momentos sua ausência física em inaugurações tenha chamado atenção, especialistas apontam que a gestão segue ativa e inserida em um cronograma eleitoral típico das últimas fases de mandato no Estado.

A avaliação é do historiador e especialista em Política Pública Tiago Zancopé, que, em entrevista ao O HOJE, afirmou ver "uma agenda bastante acelerada". "Acho que a agenda do governador segue bastante ativa. E é óbvio que quando você começa a ter muita entrega, você pode começar a delegar para seus aliados mais próximos em quais entregas eles vão participar ou vão exercer o protagonismo. Isso porque você já está de alguma maneira pensando na eleição do ano que vem", afirmou.

Gracinha, por exemplo, tem ocupado espaço em agendas de cunho social — como a entrega da nova unidade do Restaurante do Bem em Cavalcante, além da Cada da Pessoa Idosa em Goiânia. Já o vice-governador Daniel Vilela, por ser do MDB e natural do Sudoeste goiano, tem sido presença constante em eventos de infraestrutura, como entregas de rodovias.

Zancopé destaca três eixos que devem pautar a reta final do mandato: infraestrutura, segurança pública e gestão fiscal. "Eu acho que o governador Ronaldo Caiado vai tentar catapultar para essa reta final do mandato dois eixos. Um primeiro eixo é a infraestrutura, mostrando que o Estado de Goiás conseguiu recuperar e construir novas rodovias aqui em Goiás e recuperar aquelas rodovias que estavam em más condições."

"O segundo eixo seria segurança pública. A gente poderia também apostar num terceiro eixo que é a gestão pública, como o Estado de Goiás conseguiu reorganizar as contas públicas, conseguiu reduzir seu endividamento, conseguiu, de alguma maneira, mostrar que é possível fazer mais com menos", completou.

Lucas Diener

Em Quirinópolis, Caiado fez entrega de 100 casas a custo zero nesta quarta-feira (9) ao lado de Daniel

O especialista ainda lembra que a imagem de Caiado na segurança pública extrapola Goiás: "Toda vez que eu vou a São Paulo e digo que eu sou de Goiânia, as pessoas falam: 'Lá vocês têm um governador que põe ordem na casa, lá é seguro'. Essa percepção de que Goiás é um Estado seguro se concretizou."

Já Lehninger Mota, cientista político ouvido pela reportagem, avalia que há um movimento claro de Caiado em direção ao projeto presidencial. "Existe por parte do Caiado uma tranquilidade quanto à aprovação, quanto a chegar com o seu governo até o final, de forma que os goianos entendam como uma gestão que foi positiva", disse. Para Mota, essa confiança permite ao governador projetar nomes para a sucessão e focar na cena nacional.

"Nesse momento, Caiado começa a pensar politicamente: quem são os players que vão o substituir e que precisam de mais visibilidade. E é nesse contexto que ele começa a pensar mais no Brasil e se inserir no cenário nacional, nos debates nacionais, em detrimento de continuar se dedicando a questões de Goiás."

Na avaliação de Mota, o caminho mais curto seria uma composição com o ex-presidente. "O caminho mais curto, o atalho, seria um apoio do Bolsonaro. Talvez, para isso, ele teria que mudar seu candidato aqui em Goiás, talvez ter um apoio ao Wilder Morais, o Daniel Vilela ir a outro cargo. Mas tudo isso seria em nome de um esforço maior, que é tentar se viabilizar como um candidato competitivo para presidente." Contudo, o terreno está mais que pavimentado para que Vilela seja candidato ao governo em 2026. **(Especial para O Hoje)**

Trilhos vulneráveis

Márcio Coimbra

Michel Covelo/MT

A recente assinatura do memorando entre o Brasil e a China para estudos da Ferrovia de Integração Bioceânica, ligando o porto chinês de Chancay, no litoral do Peru, ao porto Sul de Ilhéus, na Bahia, é apresentada como um marco de desenvolvimento. Contudo, sob o brilho da promessa de progresso logístico, escondem-se riscos profundos que demandam cautela.

A parceria com Pequim não pode ser analisada isoladamente, mas sim à luz do histórico de projetos de infraestrutura chineses. Experiências internacionais servem como alerta: aquilo que começa como investimento frequentemente evolui para relações de codependência, onde a soberania nacional é moeda de troca.

O modus operandi é preocupantemente familiar: empréstimos chineses, opacos em seus termos, financiam projetos executados por suas empresas estatais. O resultado é um desfecho com ares de neocolonialismo. O Sri Lanka, por exemplo, foi forçado a entregar o controle do porto de Hambantota por 99 anos à China após inadimplência.

Na Malásia, o governo cancelou projetos ferroviários chineses devido a termos considerados leoninos e insustentáveis. O Laos mergulhou em crise de dívida colossal, hoje equivalente a quase 100% do seu PIB, impulsionada pela ferrovia China-Laos. A Etiópia viu seu principal aeroporto ameaçado de controle chinês. O padrão é o mesmo: endividamento insustentável seguido de perda de controle sobre ativos estratégicos.

No caso da Ferrovia Bioceânica, os riscos para a soberania brasileira são palpáveis. Os termos financeiros e operacionais, ainda desconhecidos, poderão conferir à China influência desproporcional sobre uma rota logística vital, transformando-a em um instrumento de pressão geopolítica.

Isto significa que a dependência de financiamento e tecnologia chinesa podem minar a capacidade do Brasil de tomar decisões autônomas sobre sua infraestrutura estratégica, seus recursos naturais e até mesmo sua política externa, amarrando o país a interesses estranhos à nossa soberania.

Neste contexto, a urgência de um mecanismo robusto de avaliação de investimentos estrangeiros torna-se inegável. É aqui que ganha relevância o Projeto de Lei 1051/2025, de autoria do Deputado Hauly, que cria o Comitê de Triagem e Cooperação para Investimentos Estrangeiros Diretos no Brasil.

Este órgão seria um escudo essencial na análise de investimentos estrangeiros em setores estratégicos como infraestrutura crítica, energia e recursos naturais, avaliando riscos concretos à segurança nacional, à soberania e à estabilidade econômica do País. A Ferrovia Bioceânica seria um caso emblemático que demandaria o crivo rigoroso de avaliação, garantindo transparência nos contratos, sustentabilidade financeira e salvaguardas contra perda de controle.

A ambição de integrar o continente com uma ferrovia bioceânica é louvável. Contudo, o caminho proposto, pavimentado pelo modelo chinês de financiamento e execução, é repleto de armadilhas históricas. Ignorar os exemplos da África e da Ásia, onde projetos similares geraram endividamento insustentável e erosão da soberania, seria uma temeridade.

O Brasil não pode trocar o progresso logístico pelo risco da dependência. É imperativo que o Congresso Nacional priorize a aprovação do PL 1051/2025 para que possamos negociar com segurança, assegurando que o desenvolvimento da nação não comprometa sua autonomia e seu futuro nas mãos de interesses estranhos. Os trilhos do progresso não podem custar nossa soberania.

Márcio Coimbra é CEO da Casa Política e Presidente-Executivo do Instituto Monitor da Democracia

Autonomia infantil: como formar crianças seguras e confiantes

Simone Doms

A autonomia infantil tem ganhado cada vez mais relevância no debate educacional, por estar diretamente ligada ao desenvolvimento integral da criança. Ela contribui para a formação de sujeitos críticos, responsáveis e capazes de tomar decisões. Inclusive, documentos atuais, como a Base Nacional Comum Curricular (BNCC), reforçam a importância da participação ativa dos estudantes desde os primeiros anos.

Na prática, significa permitir que as crianças façam pequenas escolhas no dia a dia, cuidem das mesmas e do ambiente, expressem opiniões e participem ativamente de suas aprendizagens. Envolver, por exemplo, escolher materiais para uma atividade, organizar seus pertences, participar da montagem de cardápios ou de projetos coletivos, resolver conflitos com apoio do adulto e buscar soluções para desafios simples.

A construção da autonomia infantil, por sua vez, é um processo que deve ser mediado pelo educador, por meio da oferta de um ambiente seguro, do respeito ao tempo da criança e do estímulo da curiosidade, da iniciativa e do senso de responsabilidade.

Quando a autonomia infantil é incentivada e respeitada, as crianças se tornam mais confiantes, assumem seu papel com mais naturalidade e mostram maior disposição para buscar soluções, desenvolvendo resiliência e protagonismo.

Ao serem estimuladas a tomar decisões e refletir sobre suas escolhas, elas aprimoram o pensamento crítico, aprendem a questionar, a analisar situações e a entender que suas ações têm consequências. Isso fortalece o senso de responsabilidade e a compreensão de que suas atitudes impactam tanto a si quanto ao outro.

A autonomia na infância também favorece a empatia. Ao se sentirem respeitadas em suas escolhas, as crianças aprendem a respeitar as escolhas dos colegas, o que torna o ambiente mais colaborativo e solidário.

A construção dessa autonomia depende de práticas pedagógicas intencionais, planejadas com base no conhecimento do desenvolvimento infantil, que proporcionam experiências nas quais a criança possa pensar, agir e decidir, sempre com a mediação cuidadosa do educador.

O papel do professor é ser um mediador sensível e ético. Cabe a ele oferecer opções reais, adequadas à faixa etária, ouvir as opiniões das crianças e explicar com claro os limites e possibilidades de cada escolha. É fundamental acolher as decisões dos pequenos, mesmo quando são diferentes das que o adulto espera, e garantir que participem de todos em seu avanço. O educador é, assim, um guia que promove o diálogo, o respeito mútuo e a responsabilidade individual e coletiva.

Quando família e escola trabalham em parceria, alinhando objetivos e práticas, o processo de desenvolvimento da autonomia infantil se torna ainda mais consistente, natural e significativo para a criança. Assim, oferecer um ambiente seguro, afetuoso e estimulante em casa, no qual a criança possa realizar tarefas, tomar pequenas decisões e enfrentar desafios cotidianos, pode fortalecer o trabalho realizado na escola.

Em um mundo em constante transformação, o estímulo à autonomia deve ser contínuo, dentro e fora do ambiente de aprendizagem, e desponta como um caminho promissor para que os pequenos cresçam como indivíduos conscientes, críticos, responsáveis e confiantes.

Simone Doms é orientadora educacional da unidade do RJ da Rede de Colégios Santa Marcelina

CARTA DO LEITOR

Suicídio

Goiás registrou mais de 3 mortes por dia no último mês. Este quantitativo é bastante preocupante e nos faz refletir como as pessoas precisam se tratar e entender o seu lugar no mundo. Eu tenho passado por momentos difíceis nestes últimos dias, com crises de ansiedade e dor no coração. No meu caso, eu não tenho vontade de me matar, mas vejo que muitas pessoas ainda não tem esse autocontrole e a visão de que tudo irá passar. São registrados cerca de 12 mil suicídios todos os anos no Brasil. O tema precisa ser divulgado para que as pessoas procurem ajuda.

Cecília Lopes
Goiânia

CONTA PONTO

Observa-se, em todo o horizonte, necessidade de elevado despacho térmico adicional ao previsto para atendimento energético, sendo que grande parte dos cenários já indica a necessidade de utilização da reserva de potência ao longo do segundo semestre de 2025"

Operador Nacional do Sistema Elétrico (ONS), nesta terça-feira (8), ao afirmar que o sistema elétrico brasileiro deve apresentar problemas para o suprimento da demanda de potência de energia elétrica nos horários de pico, especialmente no fim do dia, nos próximos cinco anos, caso não realize leilões de potência de energia. A conclusão é do Plano da Operação Energética (PEN 2025), lançado pelo Operador Nacional do Sistema Elétrico (ONS). O documento traz as avaliações das condições de atendimento ao mercado previsto de energia elétrica do Sistema Interligado Nacional (SIN) para o período de 2025 a 2029. (ABr)

INTERAJA CONOSCO

@jornalohoje
Mariana Ferrer revisitou sua própria história ao apresentar, na última quarta (2/7), seu TCC intitulado "Estupro simbolicamente como crime de guerra à luz do caso Mariana Ferrer", alcançando nota máxima na Faculdade Presbiteriana Mackenzie. O trabalho foi defendido diante de um público de peso, autoridades dos três Poderes e de movimentos sociais. A ministra Maria Elizabeth Rocha e a ativista Maria da Penha (em videoconferência) elogiaram a pesquisa e destacaram a coragem de Mariana ao transformar sua experiência em instrumento de mudança.

@ohoje
O Instituto Médico-Legal (IML) do Rio de Janeiro divulgou, na noite desta terça-feira (8), o resultado da segunda autópsia feita no corpo de Juliana Marins, brasileira de 26 anos que morreu após cair durante uma trilha no vulcão Rinjani, na Indonésia. Curtiu a publicação a leitora.

Ana Luzia Lima (@analuzialima)

Aos colaboradores do O Hoje: Artigos para este espaço devem conter no máximo 4.000 caracteres e também podem ser divulgados no portal **ohoje.com.** São analisados os textos enviados, com foto e assinatura, para editor@ohoje.com.br. Cartas não podem ultrapassar 800 caracteres e o endereço para envio é o mesmo dos artigos. Mais informações podem ser obtidas pelo (62) 3095-8742.

O HOJE.com
Grupo O Hoje de comunicação
Fundado em 23 de Abril de 2004
Presidente Gean Alaesse Cordeiro
Bancas: R$ 2,50
Comercial: (62) 3095-8722 / (62) 3095-8754 / comercial1@ohoje.com.br | **Whatsapp:** (62) 99619-5512
Redação: (62) 3095-8767 / **Circulação:** (62) 98331-7879 / editor@hojenoticia.com.br | **O Hoje.com:** (62) 3095-8700
Endereços: Goiás: Rua 132-A, nº 124, Setor Sul, CEP: 74093-8700 - Goiânia
Distrito Federal: Av. das Aracárias, Lt 305, Bairro Águas Claras, CEP: 71.936-250 - Brasília

Marcello Casal Jr./ABr

Profissional estima que o Estado pode recuperar o valor com base na representação goiana no PIB nacional

Dinheiro esquecido pode injetar até R$ 500 milhões na economia goiana

Letícia Leite

O dinheiro esquecido em bancos e outras instituições financeiras está voltando ao bolso dos brasileiros. Segundo o Banco Central (BC), só em maio de 2025, foram resgatados R$ 315 milhões por meio do Sistema de Valores a Receber (SVR). Desde a criação do serviço, já foram devolvidos R$ 10,7 bilhões, mas ainda restam R$ 10,1 bilhões à espera de seus donos. Em Goiás, segundo as projeções de um especialista, o impacto regional pode chegar a meio bilhão de reais.

Para o economista Luiz Carlos Ongaratto, esses valores representam um fôlego para o consumo. De acordo com o especialista, quando a pessoa encontra esse dinheiro, dificilmente vai poupá-lo, a tendência é usar em compras, pagamentos ou reformas. Ou seja, esse recurso vai direto para o consumo e movimenta setores como o comércio e os serviços. Segundo ele, mesmo valores pequenos são significativos quando somados: “A maioria desses valores são valores pequenos, por isso que muita gente não resgata, são valores ali abaixo de poucos reais”. Leandro Resende, presidente interino da Associação Comercial, Industrial e de Serviços do Estado de Goiás (Acieg), estima que o Estado pode recuperar entre R$ 300 milhões e R$ 500 milhões, com base na representação goiana no Produto Interno Bruto (PIB) nacional.

Se essa projeção se confirmar, o presidente explica: “Se chegar a 300 milhões, seria 200 para pessoas físicas e 100 para pessoas jurídicas. Se chegar a 500 milhões, nós estamos falando algo em torno de 350 milhões para pessoas físicas e 150 milhões para pessoas jurídicas, para empresas”, destaca. Mesmo valores considerados baixos para empresas podem ser usados para quitar dívidas ou reforçar o capital de giro. Além disso, Resende observa que muitas dessas devoluções têm origem em cobranças indevidas feitas no passado. “São tarifas indevidas, são cobranças indevidas, são taxas que foram depois compensadas por conta de mudanças e regras que foram cobradas a mais e depois estão sendo devolvidas. Tem várias situações que envolvem esses bilhões do sistema financeiro. Essa contabilidade, essa relação de troca entre o cliente e a empresa, no caso uma instituição financeira, ela deveria ser mais transparente”, ressalta.

Os especialistas também alertam para os riscos associados a esses recursos. Embora deixar valores esquecidos não represente um risco financeiro direto, ambos apontam para a vulnerabilidade às fraudes. “O principal risco que a gente tem são de golpes. Golpistas alegando que você tem dinheiro, você tem que passar dados pessoais, dados de acesso a contas para poder resgatar esse valor, que na verdade é fictício, é um golpe”, adverte Ongaratto. Resende reforça a necessidade de maior regulação e transparência por parte das instituições financeiras. Ele explica que hoje, não há obrigação de os bancos notificarem os clientes sobre valores parados por anos. Se for para cobrar uma dívida, eles ligam várias vezes por dia, mas para devolver dinheiro, falta comunicação.

Outro ponto destacado por Ongaratto é a falta de memória dos clientes sobre contas antigas. “Às vezes a gente não tem memória que nós temos aquela conta, então a gente recomenda também que até esse movimento que a gente chama do Open Finance, que você integra as contas correntes numa só, e aí você tem uma visão de todas as contas que você tem, para evitar esses esquecimentos”, sugere.

O Sistema de Valores a Receber (SVR) é um serviço gratuito do BC. Para consultar se há valores a receber, basta informar CPF e data de nascimento no site oficial do serviço. O resgate, por sua vez, exige conta Gov.br nos níveis prata ou ouro. Desde maio, o sistema passou a contar com solicitação automática de resgate para pessoas físicas com chave Pix vinculada ao CPF.

Embora 31,3 milhões de correntistas já tenham feito o resgate, mais de 48 milhões de pessoas e empresas ainda têm direito aos valores. Em Goiás, considerando a população e o número de empresas, especialistas acreditam que dezenas de milhares ainda podem ser beneficiadas. “Qualquer forma é um dinheiro que tende a ser usado para liquidez, para circular na economia, de alguma forma ele complementa algum tipo de pagamento”, conclui Resende. **(Especial para O Hoje)**

Econômica

Lauro Veiga Filho

| economica@ohoje.com.br

Arrecadação cai pelo terceiro mês e acumula perda de R$ 153 milhões

A arrecadação bruta do Estado literalmente “virou a chave” no segundo trimestre deste ano, registrando em junho o terceiro mês de perdas em sequência, o que determinou uma queda acumulada de 1,57% em relação ao segundo trimestre do ano passado, já descontada à inflação. Sempre na comparação com o mesmo período do ano passado, a arrecadação estadual havia recuado 0,13% em abril, em baixa realmente discreta, mas sofreu quedas de 2,30% em maio e de 1,91% em junho, dado mais recente divulgado pela Secretaria da Economia de Goiás.

Depois de registrar elevação de 3,41% no primeiro trimestre deste ano, saindo de R$ 8,777 bilhões em 2024 para praticamente R$ 9,077 bilhões, a arrecadação bruta baixou de R$ 9,712 bilhões para pouco menos de R$ 9,560 bilhões entre o segundo trimestre de 2024 e idêntico período deste ano, mostrando uma perda de R$ 152,833 milhões em valores atualizados até junho deste ano pelo Índice Nacional de Preços ao Consumidor Amplo (IPCA), do Instituto Brasileiro de Geografia e Estatística (IBGE). Apenas como referência, no segundo trimestre do ano passado, havia sido registrada alta de 12,55% diante dos mesmos três meses de 2023, num ganho de R$ 1,083 bilhão igualmente a valores de junho deste ano.

A depender do comportamento das transferências de receitas da União para o Estado, o desempenho da arrecadação pode significar um complicador a mais para os planos ambiciosos de investimento do Estado antecipados pelo governo estadual para este ano, num aumento previsto em quase R$ 3,0 bilhões – o que significaria um salto de mais de 81% em relação aos R$ 3,689 bilhões investidos no ano passado, em termos nominais. Os planos do governo consideram a perspectiva de liberação de novos recursos para investimentos como resultado da adesão do Estado ao Programa de Pleno Pagamento de Dívidas dos Estados (Propag), já que se espera uma redução aproximada de R$ 1,720 bilhão no pagamento de juros e amortizações sobre o saldo da dívida estadual com a União.

Perda mensal

Nos dados de junho deste ano, a arrecadação atingiu perto de R$ 3,244 bilhões, diante de R$ 3,307 bilhões no mesmo mês do ano passado, em torno de R$ 62,907 milhões a menos. Entre os principais tributos, em valores absolutos, a maior contribuição negativa veio do Imposto sobre a Circulação de Mercadorias e Serviços (ICMS), com a arrecadação saindo de R$ 2,658 bilhões em junho do ano passado para R$ 2,611 bilhões, correspondendo a uma redução de R$ 47,161 milhões ou 1,77% a menos. O Imposto sobre Transmissão Causa Mortis e Doação de Quaisquer Bens ou Direitos (ITCD) surge com maior redução proporcional, num tombo de 22,43% naquela mesma comparação, o que fez as receitas nesta área baixarem de R$ 102,412 milhões para R$ 79,446 milhões. Em números absolutos, o ITCD registrou a segunda maior influência negativa, com perdas reais de R$ 22,966 milhões.

BALANÇO

- A redução observada para o ICMS e ITCD foi parcialmente compensada pelo incremento de receitas resultantes da cobrança do Imposto sobre a Propriedade de Veículos Automotores (IPVA) e do recolhimento de recursos ao Fundo de Proteção Social do Estado de Goiás (Protege Goiás) pelas empresas que recebem incentivos fiscais no Estado.
- Depois de um início de ano titubeante, em função de alterações no calendário de recolhimento do imposto, a arrecadação do IPVA cresceu 4,21% em junho, atingindo R$ 183,181 milhões diante de R$ 175,776 milhões em igual mês do ano passado, num ganho de R$ 7,405 milhões.
- O Protege arrecadou R$ 168,987 milhões no mês passado, saindo de R$ 154,274 milhões em junho de 2024, o que correspondeu a um avanço de 9,54% em termos reais, com acréscimo de receitas na faixa de R$ 14,713 milhões.
- Entre os principais setores de atividade, o principal destaque positivo veio dos combustíveis, que tiveram a arrecadação ampliada de R$ 741,010 milhões em junho do ano passado para R$ 774,137 milhões, num incremento real de 4,47% – o que significou um ganho de R$ 33,127 milhões. No extremo oposto, houve perdas de 6,13% para a indústria e de 6,87% para o comércio atacadista e o setor de distribuição de bens e mercadorias.
- O setor industrial teve a arrecadação reduzida de R$ 697,483 milhões para R$ 654,716 milhões, algo como R$ 42,767 milhões a menos, na maior perda absoluta entre os setores analisados. Atacado e distribuição, em conjunto, trouxeram uma perda de R$ 40,608 milhões, com a arrecadação encolhendo de R$ 591,294 milhões para R$ 550,686 milhões.
- O comércio varejista proporcionou tímido avanço na arrecadação, que saiu de R$ 445,634 milhões para R$ 448,704 milhões, variando 0,69% acima da inflação, num acréscimo de apenas R$ 3,070 milhões. Em crescimento nos meses anteriores, a arrecadação no setor de energia sofreu queda de 4,42% entre junho de 2024 e o mesmo mês deste ano, recuando de R$ 172,079 milhões para R$ 164,478 milhões (ou seja, R$ 7,601 milhões a menos).

No primeiro semestre, a arrecadação total apresentou variação muito modesta, crescendo 0,79% ao avançar de R$ 18,489 bilhões para R$ 18,636 bilhões, em torno de R$ 146,763 milhões a mais. Todo o ganho teve o ICMS como origem, já que a arrecadação do imposto passou de R$ 14,516 bilhões para R$ 14,664 bilhões, avançando 1,02% em termos reais, numa receita adicional de R$ 147,957 milhões.

- Ainda no primeiro semestre deste ano, na comparação com os seis primeiros meses de 2024, o IPVA apresentou incremento real de 6,41% e avançou de R$ 1,304 bilhão para R$ 1,388 bilhão, num ganho de R$ 83,598 milhões. Enquanto o Protege anotou recolhimentos de R$ 930,314 milhões, aproximadamente R$ 80,784 milhões acima dos R$ 849,530 milhões arrecadados pelo fundo na primeira metade do ano passado, algo como 9,51% a mais. Mas o ITCD sofreu perda de R$ 79,227 milhões, com a arrecadação caindo de R$ 525,361 milhões para R$ 446,134 milhões, em baixa de 15,08%.
- Os combustíveis tiveram desempenho modesto no semestre, com a arrecadação variando apenas 0,85% diante dos mesmos seis meses de 2024 e saindo de R$ 3,981 bilhões para R$ 4,015 bilhões (qualquer coisa em torno de R$ 33,924 milhões a mais). Ao mesmo tempo em que o setor de energia arrecadou R$ 53,262 milhões a mais ao ampliar receitas em 6,37% (de R$ 835,954 milhões para R$ 889,216 milhões).
- Na indústria, a arrecadação recuou 1,77% no primeiro semestre, baixando de R$ 3,887 bilhões para R$ 3,818 bilhões, numa perda de R$ 68,798 milhões. O varejo alcançou variação modesta de apenas 1,50% e ganho de R$ 37,832 milhões, já que a arrecadação no setor saiu de R$ 2,519 bilhões para R$ 2,556 bilhões, enquanto atacado e distribuição anotaram elevação de somente 0,47% (passando de R$ 3,306 bilhões para R$ 3,321 bilhões, num ganho ao redor de R$ 15,544 milhões). **(Especial para O Hoje)**

Indústria automotiva vê sinal de alerta com queda em junho

A indústria automobilística brasileira fechou o primeiro semestre de 2025 com crescimento de 7,8% na produção de veículos, totalizando 1,226 milhão de unidades fabricadas, segundo dados divulgados pela Associação Nacional dos Fabricantes de Veículos Automotores. O bom desempenho, puxado principalmente pelo aumento de 59,8% nas exportações, com destaque para a recuperação do mercado argentino, contrasta com os resultados negativos de junho, que acenderam um alerta no setor. No mês, a produção recuou 6,5%, enquanto os emplacamentos caíram 5,7% e as exportações diminuíram 2,7%. **(Letícia Leite, especial para O Hoje)**

ENTREVISTA MARCUS VINICIUS

Prefeito de Valparaíso projeta protagonismo do Entorno em 2026

"Nossa perspectiva é que Valparaíso, que sempre foi conhecido como a pérola do Entorno, possa assumir o protagonismo a nível geopolítico na região"

Thiago Borges

Fotos: Beatriz M. B. de Souza/O HOJE

O prefeito de Valparaíso de Goiás, Marcus Vinicius (MDB), visitou o Grupo O HOJE na última terça-feira (8). Em conversa com o jornalista Wilson Silvestre, que conduziu a entrevista no Momento Político — programa disponível na íntegra no canal de YouTube do O HOJE —, o gestor municipal tratou sobre as dificuldades vividas no município e os planos de sua gestão, além das tratativas para as disputas eleitorais de 2026, sobretudo aquelas que envolvem o Entorno do Distrito Federal.

Logo no início do batepapo, o prefeito tratou das dificuldades do município. Segundo Vinicius, o maior problema é a ausência de saneamento básico no bairro Anhanguera — o maior da cidade. "É inaceitável. Uma cidade que está a 20 quilômetros do centro da capital federal e tem pessoas andando com o esgoto correndo na rua. Na época da chuva, o bairro ainda sofre com os alagamentos. O cidadão busca o bairro Anhanguera como a solução de um problema, visando a conquista da casa própria. Ela chega no bairro pensando que está conquistando um sonho, mas que num curto espaço de tempo se torna um pesadelo", criticou Marcus.

Em resposta aos problemas de saneamento no bairro Anhanguera, o chefe do Executivo municipal prometeu um investimento milionário. "Vamos fazer um investimento em torno de R$ 80 milhões, que vai levar mais de 20 mil pontos de esgoto para todas as unidades do bairro, levando drenagem para acabar com os alagamentos", explicou o emedebista.

Além do saneamento básico, Marcus ressaltou que pretende recapear o asfalto, levar mobilidade às novas calçadas, instalar iluminação 100% em LED e criar espaços de lazer no bairro. "As pessoas vão entender, durante nosso primeiro ano de mandato, o que era o Anhanguera antes e o que vai ser o Anhanguera. Vamos iniciar uma verdadeira transformação no bairro", disse o prefeito.

Sobre os primeiros feitos de seu mandato, Vinicius entende que as grandes conquistas são: a continuidade da obra do viaduto BR-040, custeada em sua totalidade com recursos da Prefeitura de Valparaíso — que já desembolsou R$ 20 milhões, segundo o prefeito — e a resolução do problema de voçoroca na cidade. O prefeito também citou a inauguração da Unidade de Pronto Atendimento (UPA), que deve atender, pela localidade abrangente, também moradores de Luziânia e de Cidade Ocidental.

"O Entorno tem cidades importantes que compõem um capital político robusto. O que precisa é alinhamento"

"Nossa perspectiva é que Valparaíso, que sempre foi conhecido como a pérola do Entorno, possa, de fato, assumir o protagonismo a nível geopolítico na região e fazer com que, assim como o Entorno é a locomotiva do Estado, Valparaíso possa ser a locomotiva da região do Entorno", destacou o prefeito.

Questionado sobre a relação com os servidores municipais após a reforma administrativa, o emedebista afirmou que as medidas prezam pela saúde financeira de Valparaíso. "As pessoas enxergam a gestão pública como uma torneira aberta que jorra sem parar. Dinheiro não dá em árvore e o dinheiro é do contribuinte, não é da prefeitura. Precisamos tomar medidas para que o próprio servidor, num curto espaço de tempo, não fique prejudicado. Valparaíso não vai se tornar Aparecida de Goiânia, que precisou parcelar a folha de pagamento", disse o prefeito em tom firme.

O chefe do Executivo municipal garantiu que exerce o cargo para fazer política que pensa em gestão. "Nós não nomeamos 40% dos cargos e já estamos no mês 7 de gestão. A reforma administrativa é para que, ao longo do tempo, nós não tenhamos problemas com pagamentos de salário."

"É necessário transferir o capital do Caiado ao Daniel"

A respeito da disputa pelo governo estadual no próximo ano, Vinicius disse que a estratégia para a vitória do vice-governador Daniel Vilela (MDB) passa por um trabalho de unidade política para transferir os votos do governador Ronaldo Caiado (União Brasil) a Vilela. O prefeito destacou que é necessário "transferir o capital político, que hoje tem como liderança o governador Caiado, ao nosso vice-governador".

O emedebista garantiu que estará na linha de frente da campanha de Vilela no Entorno. "Quero ser leal ao Daniel, estar na rua, fazer parte do grupo liderando esse processo, com o Daniel no Entorno e fazendo com que ele consiga a maior votação já registrada na história da região. Isso vai passar, sem dúvida nenhuma, por Valparaíso", disse Vinicius. O chefe do Executivo municipal também pregou cautela, já que é "uma região historicamente esquecida" pelo Estado. Porém, ressaltou que a atual gestão tem assistido o Entorno com a devida importância.

"Quero ser leal ao Daniel, estar na rua, fazer parte do grupo liderando esse processo no Entorno e fazendo com que ele consiga a maior votação já registrada na história da região"

Na sequência, o prefeito destacou a necessidade de unidade política na região do Entorno. "Sempre tivemos uma região próxima, mas as lideranças políticas não se comunicavam. Hoje a gente vê uma perspectiva diferente. Os prefeitos têm conversado e nós vemos que o pensamento é o mesmo. É um pensamento único, de modo que a gente tem a oportunidade de compor uma chapa, indicando um vice ou estando no Senado. Nós temos cidades importantes que compõem um capital político robusto — que possui seis deputados estaduais e dois deputados federais. O que precisa é alinhamento", ressaltou o emedebista.

Para Vinicius, o alinhamento entre os prefeitos da região do Entorno é essencial para resolver a questão da mobilidade urbana — considerado o principal problema entre as cidades. Segundo o prefeito de Valparaíso, com a abertura para unidade política entre os prefeitos, a região "nunca esteve tão perto de resolver o problema do transporte".

Grupo político

O prefeito também destacou as possibilidades de composição envolvendo o seu grupo político. Marcus garantiu que a deputada estadual Dra. Zeli (União Brasil), o ex-prefeito de Valparaíso, Pábio Mossoró (MDB), e o deputado federal Célio Silveira (MDB) são próximos e estão aptos a concorrerem aos cargos em disputa na base governista.

"Zeli, por exemplo, pode ser suplente no Senado ou a nossa candidata a deputada estadual. O Pábio pode ser o candidato a deputado federal e o Célio ser candidato a vice-governador", disse o prefeito, que defende a ideia do Entorno indicar o vice na base governista encabeçada por Vilela. **(Especial para O Hoje)**

Isac Nóbrega/PR

Medida, que entra em vigor em 1º de agosto, é motivada por críticas ao STF e ao julgamento de Bolsonaro

Trump impõe tarifa de 50% sobre produtos brasileiros

O presidente dos EUA, Donald Trump, anunciou na última quarta-feira (9) a aplicação de uma tarifa de 50% sobre todas as importações brasileiras, válida a partir de 1º de agosto. A alíquota, cinco vezes superior à anterior (10%), foi divulgada por meio de carta ao presidente Luiz Inácio Lula da Silva (PT) em sua rede social, Truth Social.

Segundo Trump, a medida é justificável pela postura do Supremo Tribunal Federal (STF) no julgamento do ex-presidente Jair Bolsonaro (PL), caracterizado como "caça às bruxas", além de alegar desequilíbrio no comércio entre os países. O republicano também acusou o Supremo de atacar a liberdade de expressão de empresas americanas ao citar supostas ordens de censura.

"Conheci e tive contato com o ex-presidente Jair Bolsonaro e o respeitei profundamente, assim como a maioria dos outros líderes mundiais. A maneira como o Brasil tem tratado o ex-presidente Bolsonaro, um líder altamente respeitado em todo o mundo durante seu mandato — inclusive pelos Estados Unidos — é uma desgraça internacional. Este julgamento não deveria estar acontecendo. Trata-se de uma caça às bruxas que deve acabar imediatamente", disse Trump.

A respeito do desequilíbrio comercial entre Estados Unidos e Brasil, argumentado pelo presidente americano, o aumento da tarifa é "necessário para retificar as graves injustiças do atual regime". **(Thiago Borges, especial para O Hoje)**

Esplanada

Leandro Mazzini | reportagem@colunaesplanada.com.br
Com Carol Purificação e Alexandre Braz

Que pasa!?

O presidente do Paraguai, Santiago Peña, deu um aperto no presidente Lula da Silva, e foi contundente na fala, diz quem presenciou a cena semana passada na Cúpula do Mercosul em Buenos Aires. Ele cobrou Lula respostas sobre a suposta espionagem da Agência Brasileira de Inteligência contra membros do seu governo, diretores da Usina Binacional de Itaipu. A sós, após o evento, Peña lembrou a Lula que as relações bilaterais não podem deixar de prescindir da confiança mútua. Nas entrelinhas, o paraguaio – que retirou seu embaixador de Brasília – deixou claro que Brasil e Paraguai devem seguir em tratativas abertas e transparentes com o novo Tratado de Itaipu. O presidente Peña subiu o tom depois que Mauro Vieira ignorou os apelos do país. Por aqui, o Governo aponta que a suposta espionagem começou na gestão de Jair Bolsonaro, porém os paraguaios suspeitam de que continuou na Era Lula III.

Bahia refém!

A Bahia está refém do crime. Casos de violência de facções e da Polícia explodem, diante de uma PM mal paga e insatisfeita. O tráfico está dominando principalmente cidades turísticas do litoral Sul. Há dias um turista morreu baleado em falsa blitz a caminho de Porto Seguro. Na região, foi metralhado carro de diretor de presídio e é praxe ver estradas bloqueadas em protestos por pessoas desaparecidas.

Soou o berrante

A turma do agro do Mato Grosso entrou na ofensiva contra o senador Wellington Fagundes (PL-MT) por ciumeira. Um grupo foi de mala e cuia encontrar no Rio o ex-presidente Jair Bolsonaro, que os recebeu. A turma voltou feliz para Cuiabá. No mesmo dia, Bolsonaro chamou para café o senador, que estava no Rio, e garantiu que ele, líder nas pesquisas, será seu candidato ao Governo – contrariando parte da bancada viajante.

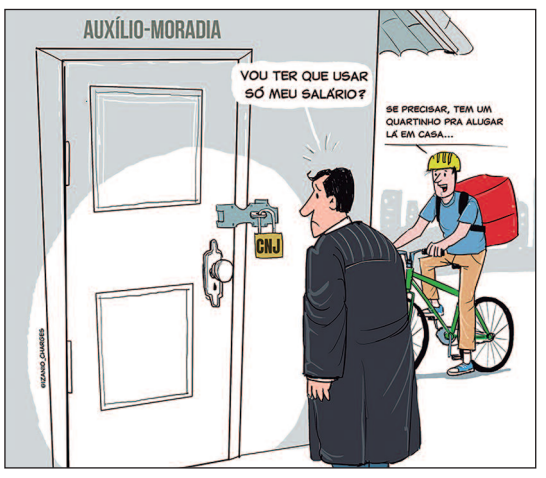

Auxílio$-moradia$

O Conselho Nacional de Justiça barrou o pagamento de auxílio-moradia a juízes substitutos, com o entendimento de que a ausência de titularização dos magistrados inviabiliza o recebimento. O colegiado seguiu voto do relator, conselheiro Ulisses Rabaneda – para quem a revogação do benefício não afronta, claro, o devido processo legal. Uma falta de bom senso dos togados que não precisava parar no CNJ.

Hermanos...

Diplomatas argentinos que trabalharam nas agendas do Mercosul também reconhecem que o Brasil decidiu se afastar do governo de Javier Milei da Argentina, por meio do assessor especial de Lula da Silva, Celso Amorim, e do chanceler Mauro Vieira. Milei, no início da sua gestão, indicou como chanceler Gerardo Werthein, e a turma daqui, digamos, não lida bem com ele...

Brasília decolou

Atrás apenas dos Estados Unidos, o Brasil aparece como 2º País no ranking internacional dos 100 aeroportos mais bem avaliados do mundo, segundo levantamento da AirHelp Score. O Aeroporto Internacional de Brasília aparece entre os 10 melhores do mundo, ocupando a 4ª posição. Em 1º lugar está o Aeroporto da Cidade do Cabo, na África do Sul, seguido pelo de Hamad, no Catar, e o Rei Khaled, na Arábia Saudita. **(Especial para O Hoje)**

Bolsonaro precisa dialogar com base fiel e eleitorado de centro

Cientista político aponta que tática eleitoral do ex-presidente de buscar transferir votos tem certa limitação

Valter Campanato/ABr

"Bolsonaro está inelegível com bastante antecedência. Isso cria dificuldade", diz cientista político

Raunner Vinicius Soares

O nome do ex-presidente Jair Bolsonaro (PL) tem ganhado força nas pesquisas eleitorais desde o final do ano passado. Mesmo inelegível, o líder da direita sempre aparece bem próximo do presidente Luiz Inácio Lula da Silva (PT). No entanto, no novo levantamento da AtlasIntel, divulgado nesta terça-feira (8), Bolsonaro conseguiu superar numericamente Lula, com 46% das intenções de voto. O petista apareceu em segundo, com 44,4%, em empate técnico com o nome do PL.

Do outro lado da corda, Lula tem enfrentado diversas crises de imagem. Além disso, os interlocutores apontam que o mandatário não conseguiu, até o momento, alavancar sua agenda no Congresso Nacional — uma vez que o líder da esquerda tenta emplacar sucessivas pautas impopulares. Com isso, o seu antagonista conquista cada vez mais espaço.

Para explicar o fenômeno, o jornal O HOJE entrevistou o cientista político Lehninger Mota, que apontou que algumas pesquisas continuam a incluir o direitista para entender se ele ainda está bem cotado: "Tentando prever uma possível transferência de votos. [...] Dei uma olhada na pesquisa, existe uma vantagem do Bolsonaro, apesar de estar inelegível".

O cientista político explicou que Bolsonaro tem certa limitação na transferência dos votos. Segundo Mota, já houve momentos em que candidatos bolsonaristas contaram com seu apoio, mas depois se afastaram, brigaram ou deixaram de ser aliados. "Isso gera um pé atrás entre os bolsonaristas mais aguerridos: muitos políticos usam o bolsonarismo para chegar ao poder, mas não usam o poder para defender ou abraçar o movimento nem o próprio Bolsonaro", disse Lehninger Mota.

Paralelo com Lula

O especialista observou que Bolsonaro pode até tentar repetir a estratégia de Lula, mas a situação não é a mesma. "Há um paralelo interessante com Lula. Porém, ele foi considerado inelegível apenas em 2018, durante o ano eleitoral. Já Bolsonaro está inelegível com bastante antecedência. Isso cria dificuldade para uma eventual estratégia semelhante à de Lula, que deixou Haddad como plano B, já sabendo que em algum momento ele poderia ser o candidato. Bolsonaro não tem esse timing — e isso impacta sua capacidade de preparar sucessores", diferenciou.

Segundo Lehninger Mota, na mesma pesquisa, os candidatos que poderiam ser indicados com apoio de Bolsonaro perdem para Lula. "O grande desafio é encontrar um nome que conquiste votos do centro — esse centro que em sua maioria ficou com Lula em 2022 — e ao mesmo tempo mantenha a base bolsonarista unida e mobilizada. Aí falam sobre Tarcísio, que tem um perfil mais moderado. Mas o problema é que, para ele disputar contra Lula, teria que ter muita certeza da vitória", disse o cientista político.

"Hoje, segundo pesquisa da Paraná Pesquisas, ele vence qualquer indicado de Lula no Estado de São Paulo — Haddad, Alckmin, Márcio França. Todos ficam bem atrás", afirmou. "Em tese, Tarcísio teria uma reeleição tranquila como governador. Abrir mão disso para disputar a presidência e perder seria arriscado: voltaria à estaca zero, talvez tentando depois uma candidatura à prefeitura ou outro cargo. Por isso, só será candidato com muita segurança e até agora isso não se confirmou", completou.

Dificuldade central de Bolsonaro

Para o cientista informou, Bolsonaro tem uma dificuldade central: "Encontrar um nome que una sua base fiel e que também dialogue com o eleitorado de centro". **(Especial para O Hoje)**

OSCILAÇÃO esmeraldina

Nas últimas quatro rodadas, Goiás venceu apenas o duelo contra a Chapecoense. No total foram duas derrotas, uma vitória e um empate

Rosiron Rodrigues/GEC

"Vejo uma oscilação para o progresso", destaca Vagner Mancini em coletiva pós-jogo

Gabriel Pires

Após um empate na noite desta terça-feira (8) contra o Criciúma, o técnico do Goiás, Vagner Mancini, falou sobre o resultado no Estádio Hailé Pinheiro. De acordo com o treinador, a equipe teve bons momentos em campo, assim como minutos ruins, marcados por erros, perdas de posse e ataques ineficientes.

"Até 20 minutos iniciais a equipe já perdia por 1 a 0, mas estava muito agressivo, chegando rápido, pressionando na frente, perdendo algumas oportunidades. A partir daí começamos a jogar mal, errando passes, uma marcação frouxa, o que me irritou muito até o intervalo. No segundo tempo fizemos um gol cedo, e voltamos a atuar bem, tivemos boas oportunidades para virar o jogo. Valeu pelo segundo tempo, no primeiro, muitos jogadores estavam abaixo com erros que intranquilizam a equipe", afirmou o técnico esmeraldino.

Além disso, perguntado sobre a atual fase do Goiás, Mancini ressaltou que o clube pode estar passando por um momento de oscilação na Série B. Vale ressaltar, que nas últimas quatro rodadas, o esmeraldino venceu apenas o duelo contra a Chapecoense. No total foram duas derrotas, uma vitória e um empate, quatro pontos em 12 possíveis.

"Eu estava pensando sobre isso antes da coletiva. Acho que nós estamos passando por uma oscilação sim. Ela aconteceu principalmente, porquê naquelas duas derrotas, perdemos praticamente toda a nossa linha de quatro, laterais e zagueiros. A gente ganha o jogo da Chape logo quando o Messias volta e faz dupla com o Titi, ficamos mais consistentes, mas sofremos durante a partida. Então também vejo como uma oscilação para um progresso. O time não iniciou bem em Chapecó e acabou virando a partida mais na alma do que no bom futebol. Eu espero que essa oscilação irá diminuir, não acredito que ela vai desaparecer do dia para a noite. Esse trecho vai passar, assim como algumas equipes passaram no início do campeonato, nós estamos passando agora. Se pensarmos que fizemos quatro pontos, dos últimos 12 possíveis, é muito pouco para uma equipe que lidera a competição", finalizou Vagner Mancini.

Sobre os problemas defensivos que o Goiás enfrentou nos últimos duelos, o treinador esmeraldino ressaltou certos problemas de organização, mas deu destaque, principalmente, aos desfalques. Respondeu ainda, o que fazer a partir dos problemas apresentados.

"Acredito que os quatro gols tomados nos jogos do Athletic e do CRB, a nossa linha defensiva estava muito mexida, o que pode ter ajudado para esse resultado. Não digo que foi por isso, mas contribuiu. Até aquele momento, a gente vinha com uma linha de quatro muito boa, com poucos gols tomados, e isso aconteceu exatamente na oscilação. Agora precisamos ajustar o time ao longo da temporada. Existem momentos onde os adversários melhoram no campeonato. Os jogos que o Criciúma e o Athletic não são de equipes que estão na parte de baixo da tabela. Portanto, os times estão melhorando ao longo Brasileiro, e nós também precisamos melhorar, são coisas que precisamos corrigir e rápido. O ponto fundamental é ajustar as linhas, melhorar a marcação e os duelos para que o time jogue mais solto dentro de campo", ressaltou Vagner Mancini.

Próximo confronto

Por fim, o Goiás volta a campo no Campeonato Brasileiro Série B quando enfrenta o Athletico-PR neste sábado (12), pela 16ª rodada da competição. A bola rola na Ligga Arena, casa do Furacão, a partir das 20h30, horário de Brasília. **(Especial para O Hoje)**

DIVISÃO DE ACESSO

Anapolina lidera com folga e mira retorno à elite

Divulgação

Invicta, com 70% de aproveitamento e o artilheiro da competição, a Rubra caminha firme para o acesso

A campanha da Anapolina na Divisão de Acesso do Campeonato Goiano de 2025 é até aqui irretocável. Líder isolada da competição após nove rodadas disputadas, a Rubra soma 19 pontos, com cinco vitórias e quatro empates, sendo o único time ainda invicto no torneio. Com 17 gols marcados e apenas 7 sofridos, a equipe ostenta um saldo positivo de 10 gols, além de um aproveitamento de 70%, números que reforçam a força da Anapolina nesta temporada.

O bom desempenho em campo tem sido sustentado por um ataque eficiente e uma defesa sólida. O grande nome da equipe é o atacante Yuri Tanki, que vem sendo decisivo e ocupa, de forma isolada, a artilharia da Divisão de Acesso, com 6 gols marcados. A presença do artilheiro aliado à consistência tática imposta pela comissão técnica transformaram o time em um dos mais competitivos da competição.

Neste fim de semana, a Anapolina entra em campo para mais um importante desafio na luta pelo acesso. A equipe recebe o Rio Verde, pela 10ª rodada, no Estádio Jonas Duarte, em Anápolis. A expectativa é de casa cheia para apoiar o time na caminhada rumo ao retorno à elite do futebol goiano. Com mais cinco rodadas restantes até o fim da fase classificatória, a Rubra está bem posicionada para buscar não só o acesso, mas também o título da Divisão de Acesso.

Faltando poucos jogos, cada ponto conquistado passa a ter ainda mais peso. A consistência apresentada até aqui credencia a Anapolina como a grande favorita da competição, tanto pelo desempenho coletivo quanto pelo destaque individual de atletas como Yuri Tanki. O objetivo está traçado: colocar novamente o clube no lugar que sua tradição exige, entre os grandes do futebol goiano. **(Igor Santhiago, especial para O Hoje)**

Um novo 2023 para SONHAR

Em 2023, Dragão finalizou o primero turno com 27 pontos. Em 2025, time possui 21 pontos com 4 rodadas para o final de primeira metade da Série B

Divulgação

Pedro Paulo Lemes

O Atlético Goianiense encerra a primeira metade da Série B do Campeonato Brasileiro sob intensa pressão. A vitória por 2 a 1 sobre o CRB-AL, embora significativa, não foi suficiente para amenizar o clima de cobrança sobre elenco, comissão técnica e diretoria. Com 21 pontos e um desempenho abaixo do esperado, o Dragão chega ao fim do 1º turno com a pior campanha entre os representantes goianos na competição e distante do G4, onde o Avaí fecha o grupo com 24 pontos.

Considerado um dos favoritos ao acesso, o clube rubronegro não conseguiu emplacar duas vitórias seguidas sequer e amarga uma campanha marcada por irregularidade. O ataque tem sido o principal ponto de questionamento: o artilheiro da equipe, Marcelinho, soma apenas três gols na Série B. O setor ofensivo é alvo direto do presidente Adson Batista, que exige mais "letalidade" nas finalizações.

Apesar disso, a defesa tem mostrado evolução, sofrendo menos gols nas últimas rodadas. O técnico Fábio Matias, no entanto, ainda busca um time titular confiável e enfrenta críticas públicas da diretoria. Nomes como o lateral Ruan Teixeira, o volante Luizão e os atacantes Federico Martínez, Sandro Lima e Talisson não conseguiram se firmar. Em contrapartida, atletas como o goleiro Paulo Vitor, o zagueiro Wallace (atualmente lesionado), Willian Maranhão e Marcelinho têm sido peças-chave.

Atlético-GO precisa de segundo turno perfeito para garantir vaga na Série A em 2026

Com 12 pontos conquistados em casa (4 vitórias em 8 jogos) e um aproveitamento de apenas 28,57% fora de Goiânia (6 pontos em 7 partidas), o Atlético Goianiense precisa melhorar seu rendimento longe do Estádio Antônio Accioly. A meta é clara: atingir os 30 pontos ainda no 1º turno, o que exigiria ao menos mais nove pontos nas próximas quatro rodadas – um aproveitamento superior a 75%. Caso contrário, o clube seguirá oscilando entre a parte intermediária e a segunda página da tabela.

A projeção interna lembra a arrancada de 2023, quando o Atlético Goianiense virou o turno com 27 pontos e somou impressionantes 37 na segunda metade do campeonato, garantindo o acesso. Para repetir o feito, a equipe aposta em reforços como o atacante Kelvin, recém-chegado do futebol sul-coreano, o volante Ezequiel Ham e o lateral Valdir Júnior, que se apresenta após o dia 10. Além disso, a diretoria trabalha para contratar mais dois atacantes e um volante.

Nas próximas quatro partidas, o Atlético Goianiense enfrentará adversários que ocupam posições próximas ou inferiores na tabela: Paysandu (fora), Criciúma (casa), Operário-PR (fora) e Chapecoense (casa). O histórico recente contra o Paysandu, por exemplo, é positivo: cinco jogos de invencibilidade, com quatro vitórias e um empate, incluindo a goleada por 5 a 2 em 2018 que selou o rebaixamento do Papão.

Para manter vivas as chances de acesso, cada ponto somado nas próximas rodadas será crucial. A missão do Dragão é clara: reagir agora ou se resignar a mais um ano fora da elite do futebol nacional. **(Especial para O Hoje)**

COMANDANTE EM APUROS

Carlo Ancelotti é condenado a um ano de prisão por fraude fiscal na Espanha

O técnico da Seleção Brasileira, Carlo Ancelotti, foi condenado nesta quarta-feira (3) a um ano de prisão por fraude fiscal cometida em 2014, durante sua passagem pelo Real Madrid. A decisão foi emitida pelo Tribunal de Madri, que também impôs ao treinador uma multa de 386 mil euros (cerca de R$ 2,4 milhões) e a suspensão do direito a benefícios fiscais e previdenciários por três anos.

Apesar da sentença, Ancelotti não cumprirá pena em regime fechado. Por não possuir antecedentes criminais e ter quitado os valores devidos, pagos anteriormente pelo próprio Real Madrid , o treinador se beneficia da legislação espanhola que permite a suspensão da pena em casos similares.

A Confederação Brasileira de Futebol (CBF) declarou estar ciente da situação e acompanha o caso, que é tratado de forma direta pelo staff pessoal do treinador. A assessoria de imprensa de Ancelotti preferiu não comentar a decisão.

O Ministério Público espanhol havia acusado Ancelotti de omitir receitas relacionadas à exploração de seus direitos de imagem, com valores que, segundo a promotoria, totalizariam cerca de R$ 6,4 milhões em 2014 e 2015. No entanto, o técnico foi absolvido das acusações relativas ao ano de 2015.

Durante o julgamento, realizado em abril, Ancelotti afirmou que não agiu com dolo e que seu foco sempre foi o recebimento do salário líquido estipulado em contrato. "Nunca tive a intenção de enganar. Apenas queria receber os seis milhões líquidos anuais. Não fui informado sobre qualquer investigação na época", disse.

A defesa do italiano considerou a sentença positiva, uma vez que a promotoria chegou a pedir até cinco anos de prisão. Ancelotti já havia depositado 1,2 milhão de euros (R$ 7,6 milhões) como demonstração de boa-fé, valor do qual parte pode ser restituída após a decisão final. **(Pedro Paulo Lemes, especial para O Hoje)**

WELLINGTON RATO

"Vou escrever meu nome na história do Goiás", diz reforço

O atacante Wellington Rato foi oficialmente apresentado como novo reforço do Goiás Esporte Clube na tarde desta terça-feira (08/07). Em entrevista coletiva, ao lado do diretor Lucas Andrino, Rato se mostrou honrado em vestir a camisa esmeraldina e ansioso para entrar em campo defendendo as cores do Goiás no Brasileirão Série B.

"A torcida pode esperar o Wellington de 22/23, um jogador com muita entrega, dedicação, um cara que deseja conquistar e colocar o clube em seu devido lugar. É isso que estou ansioso para fazer o mais rápido possível. Espero estar disposto o quanto antes para por meu nome na história do time", afirmou o novo reforço esmeraldino.

Rosiron Rodrigues/GEC

"A torcida pode esperar o Wellington de 22/23", afirmou o atacante

Além disso, sobre onde irá atuar no setor ofensivo, Wellington Rato ressaltou que ainda não teve uma conversa definitiva com o técnico Vagner Mancini sobre esse assunto.

"Ainda não tive uma conversa com o Professor sobre onde devo jogar. Mas estou a disposição, não estou machucado, vinha treinando normalmente. Assim que der tudo certo com os contratos entre hoje e amanhã espero entrar em campo o mais rápido possível com a camisa do Goiás", finalizou Rato.

Perguntado sobre atuar em dois rivais (Atlético Goianiense e Goiás), o atacante destacou que foi sim muito feliz atuando pelo lado rubronegro. Entretanto, enalteceu todo seu foco no Verdão para a temporada de 2025, e seu desejo de conquistar grandes objetivos ao lado do time esmeraldino.

"Fui muito feliz de um lado (Atlético Goianiense), espero ser muito feliz com essa camisa do Goiás agora. Fui muito bem recebido, encontrei os jogadores aqui na concentração também. Acredito que um bom ambiente de trabalho faz com que a gente desenvolva o nosso futebol mais rápido, e isso eu senti desde o primeiro dia. Senti um clima muito leve no Centro de Treinamento (CT), quando eu cheguei ontem a tarde, agora na concentração também, e tenho certeza que vou ser muito feliz com a camisa do Goiás", disse o atacante.

Sobre o elenco do Verdão e o que chamou a atenção de Wellington Rato para aceitar a negociação, o jogador enalteceu o grupo, fase do time e comando técnico de Vagner Mancini.

"Vemos grandes jogadores chegando no Goiás, um time que está no topo da tabela, temos um técnico renomado que é o Professor Mancini, e isso acaba pesando na minha decisão. Foi algo em conjunto, uma escolha correta, acertada, e tenho certeza que no final da temporada estaremos comemorando", ressaltou Wellington Rato na coletiva de apresentação.

Por fim, o Goiás volta a campo no próximo sábado (12), quando enfrenta o Athletico-PR pelo Brasileirão Série B. A bola rola a partir das 20h30 na Arena da Baixada.

Legenda: Wellington Rato chega para auxiliar o setor ofensivo do Goiás na campanha pelo acesso à elite do futebol brasileiro. **(Gabriel Pires, especial para O Hoje)**

Dia da Saúde Ocular alerta para riscos invisíveis aos olhos

Doenças silenciosas, excesso de telas e estética sem respaldo médico ameaçam a saúde da visão

Hully Paiva/SMCS

Cerca de metade dos pacientes com glaucoma não sabe que tem a doença, o que dificulta o diagnóstico precoce e eleva o risco de cegueira

Anna Salgado

Comemorado em 10 de julho, o Dia da Saúde Ocular que destaca a importância dos cuidados com a visão e reforça a necessidade de prevenção contra doenças oculares, cuja incidência tem aumentado significativamente. Estimativas da Organização Mundial da Saúde (OMS) apontam que até 2050, cerca de 50% da população mundial poderá ser afetada pela miopia. Já a Associação Mundial do Glaucoma alerta que aproximadamente metade das pessoas com a doença não sabe que tem, o que dificulta o diagnóstico precoce e agrava o risco de cegueira.

Especialistas chamam atenção para o uso excessivo de telas, a automedicação e a popularização de procedimentos estéticos sem respaldo científico. No consultório oftalmológico, queixas como olho seco, miopia e hipermetropia tornaram-se frequentes. A exposição prolongada a celulares e computadores, especialmente em ambientes com baixa umidade, agrava sintomas e acelera o surgimento de problemas como catarata e degeneração macular. A recomendação médica é reduzir o tempo de tela, fazer pausas regulares e manter consultas oftalmológicas periódicas, que devem variar conforme a idade, histórico familiar e presença de doenças crônicas.

O avanço de técnicas cirúrgicas tem tornado os tratamentos oftalmológicos mais seguros e eficazes, especialmente no combate ao glaucoma e na correção de grau. No entanto, profissionais reforçam que a prevenção ainda é o caminho mais eficiente. Exames de rotina possibilitam a detecção precoce de alterações visuais silenciosas, que muitas vezes só são percebidas em estágios avançados, quando há perda significativa da visão. Nos últimos anos, aumentou também o número de intervenções estéticas nos olhos, como a ceratopigmentação; técnica que insere pigmentos na córnea para mudar a cor dos olhos. Embora comercializada como segura em redes sociais, a prática é considerada de altíssimo risco por oftalmologistas. A córnea, por ser transparente, é fundamental para a passagem da luz até a retina. Quando pigmentada, perde essa transparência e compromete a visão. Além disso, há o risco de perfuração da córnea, necessidade de transplante e dificuldade na realização de cirurgias futuras, como a de catarata, que exige boa visibilidade das estruturas internas do olho.

O médico oftalmologista Artur Seabra esclarece que existem técnicas intraoculares e extraoculares para alteração da cor dos olhos. As intraoculares, que interferem diretamente no interior do olho, podem obstruir a malha trabecular, estrutura que filtra o humor aquoso. Se essa drenagem for comprometida, a pressão intraocular se eleva, provocando o glaucoma e danificando o nervo óptico. Já as técnicas externas, como a ceratopigmentação, afetam diretamente a córnea e oferecem risco elevado de complicações cirúrgicas. Segundo o especialista, essas técnicas só são indicadas em casos muito específicos, como em pacientes que já perderam completamente a visão de um dos olhos. Ele reforça: "Ainda não tem cirurgia liberada em nenhum país até onde eu sei. O FDA não liberou, na Europa não liberou, no Brasil a Sociedade Brasileira de Oftalmologia não libera. São procedimentos proibitivos, que geram risco de perfuração, cegueira, inflamação, descolamento de retina, risco de diversas coisas".

A combinação entre temperaturas elevadas, baixa umidade relativa do ar e ausência prolongada de chuvas tem marcado o inverno em Goiás. De acordo com o boletim do Centro de Informações Meteorológicas e Hidrológicas de Goiás (Cimehgo), divulgado no dia 9 de julho, todas as regiões do Estado registram ar extremamente seco, com índices de umidade entre 21 e 30% no período da tarde; patamar classificado pela Organização Mundial da Saúde como "estado de atenção". **(Especial para O Hoje)**

Transporte intermunicipal sofre reajuste e passageiros se revoltam

Passagem entre Anápolis e Goiânia sobe para R$ 14,70; já o percurso entre Goiânia e Inhumas subiu para R$ 12,45

Divulgação/Rápido Araguaia Transportes

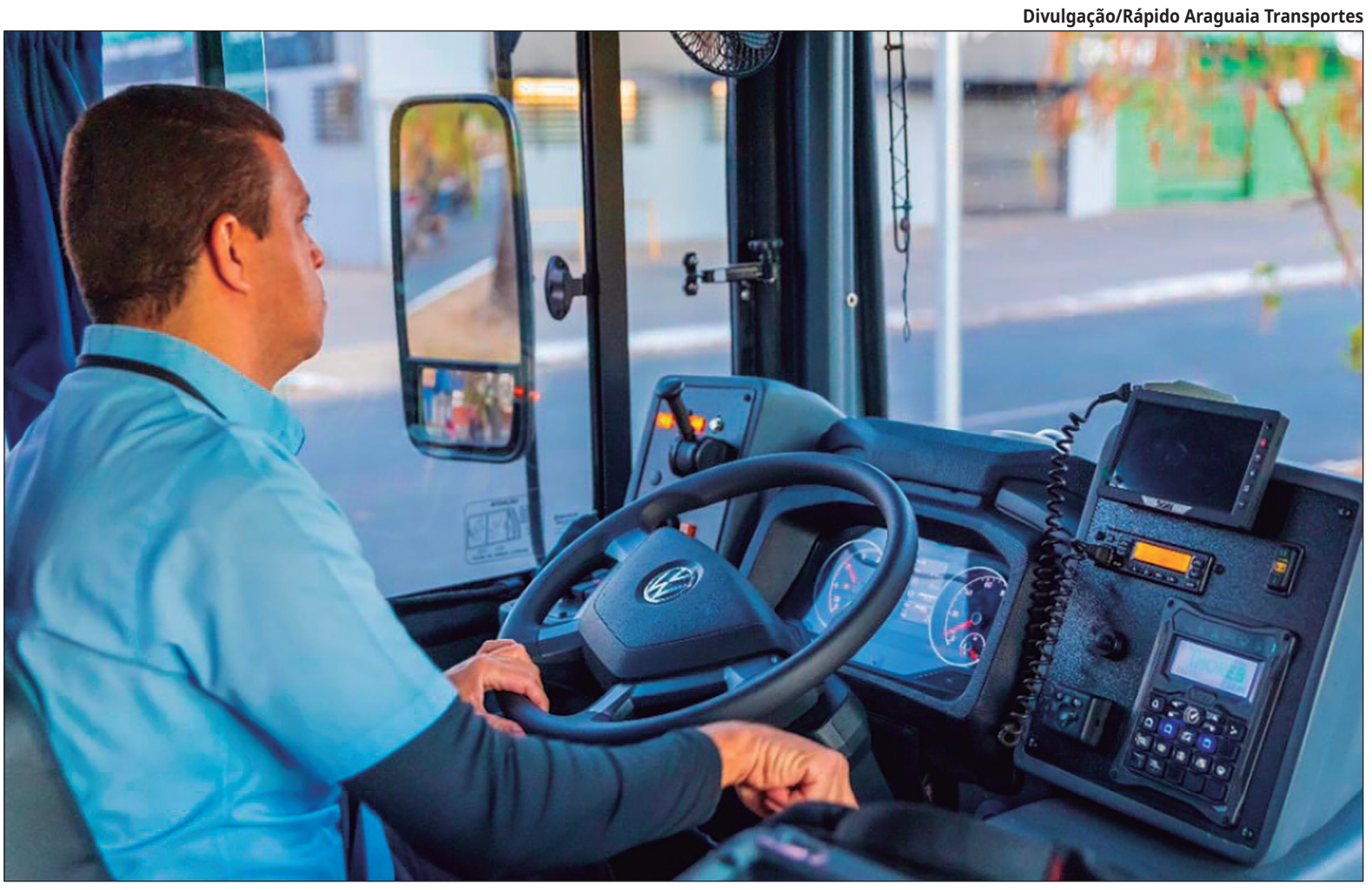

Micael Silva e Letícia Leite

As tarifas do transporte intermunicipal de passageiros sofreram reajuste neste mês de julho em Goiás, impactando diretamente milhares de usuários que dependem diariamente das linhas que ligam cidades importantes do Estado.

Entre as principais mudanças, está o aumento da passagem entre Anápolis e Goiânia, operada pela empresa Araguaína, que passou a custar R$ 14,70 desde a última segunda-feira (7). O reajuste foi autorizado pela Resolução Normativa nº 301/2025, da Agência Goiana de Regulação, Controle e Fiscalização de Serviços Públicos (AGR), que anualmente revisa e ajusta os valores cobrados para garantir o equilíbrio financeiro do setor.

Além da linha entre Anápolis e Goiânia, que é uma das rotas mais movimentadas e estratégicas, outras passagens também foram reajustadas. A tarifa para o percurso de Goiânia a Inhumas, por exemplo, subiu para R$ 12,45, enquanto o trajeto Anápolis–Terezópolis passou a custar R$ 6,80, com um aumento de R$ 0,40.

De acordo com uma nota enviada pela AGR, conforme dados do Quadro Demonstrativo de Movimentação de Passageiros, a linha Goiânia/Anápolis movimentou 60.773 passageiros de janeiro a maio deste ano. Já a linha Anápolis/Terezópolis é operada de forma simultânea à primeira desde 2022, sendo, portanto, contabilizada em conjunto.

Ainda segundo a empresa, como o reajuste é anual e previsto para o mês de julho, ele atinge todas as empresas que operam o sistema intermunicipal em Goiás. A nota técnica com os cálculos e o índice de reajuste — aprovado na sessão ordinária do Conselho Regulador em 3 de julho — foi publicada no Diário Oficial e no site da agência. A nova tarifa entrou em vigor no dia 7 deste mês.

Usuários reclamam de atrasos, superlotação e falta de transparência na aplicação do aumento

Entretanto, o reajuste das tarifas acontece em um contexto já delicado para os usuários. Ao longo dos últimos meses, passageiros e representantes da empresa Rápidas, que opera diversas rotas intermunicipais, têm denunciado a redução de linhas em várias cidades do interior do Estado. Essa diminuição na oferta de viagens tem gerado preocupação e críticas, pois afeta diretamente a mobilidade da população e o acesso ao trabalho, à educação e aos serviços essenciais.

A situação não é exclusiva do transporte intermunicipal. No fim de 2024, os anapolinos também enfrentaram um aumento na tarifa do transporte coletivo urbano. Desde 1º de dezembro do último ano, a passagem com cartão subiu de R$ 4,95 para R$ 5,25, enquanto o pagamento em dinheiro passou de R$ 5,50 para R$ 6. A medida foi autorizada pela prefeitura e visa equilibrar os custos operacionais do sistema municipal.

A reação da população ao novo reajuste nas tarifas tem sido majoritariamente negativa. Nas redes sociais, o clima é de insatisfação. O reajuste provocou uma enxurrada de comentários indignados por parte da população. As queixas sobre a qualidade do serviço também são recorrentes.

Um dos relatos que circulam nas redes sociais afirma: “Os serviços estão cada vez piores e ainda aumentam a passagem [...] o ônibus de 6:50 chega 7h, o de 7:30 quase 8h. Fora os que quebram todo dia”, denuncia uma internauta.

Outros usuários apontam para a ausência de transparência nas decisões que envolvem o reajuste, criticando a rapidez com que as novas tarifas foram implementadas e a dificuldade para que a população se organize para protestar ou negociar. “Nem pode ter greve [...] já colaram o novo preço. Quem paga o pato é a população”, afirma outra usuária.

Em Anápolis, por exemplo, o sentimento geral é de que o serviço é caro, mas ainda assim insuficiente. “Aqui em Anápolis pagamos caro, esperamos horas por ônibus lotados, motoristas estressados. Precisa acabar o monopólio, merecemos respeito”, destaca a anapolina.

A AGR explicou que os critérios técnicos para autorizar o reajuste consideraram a variação do IPCA/IBGE e os preços do óleo diesel repassados pelas distribuidoras, conforme dados da Agência Nacional do Petróleo, Gás Natural e Biocombustíveis (ANP). A agência utilizou uma média móvel do preço do combustível como forma de suavizar grandes variações. Com base nesses fatores, o reajuste para o ciclo 2025-2026 foi definido em 5,83%.

Enquanto isso, a população segue atenta às próximas decisões, cobrando transparência e ações que garantam o direito à mobilidade com qualidade e preço justo. O transporte coletivo permanece como um tema central no debate sobre desenvolvimento urbano e regional, sendo fundamental para a inclusão social e o crescimento econômico das cidades goianas. **(Especial para O Hoje)**

EM GOIÁS

Rodovias federais com 38 acidentes e duas mortes

Reprodução

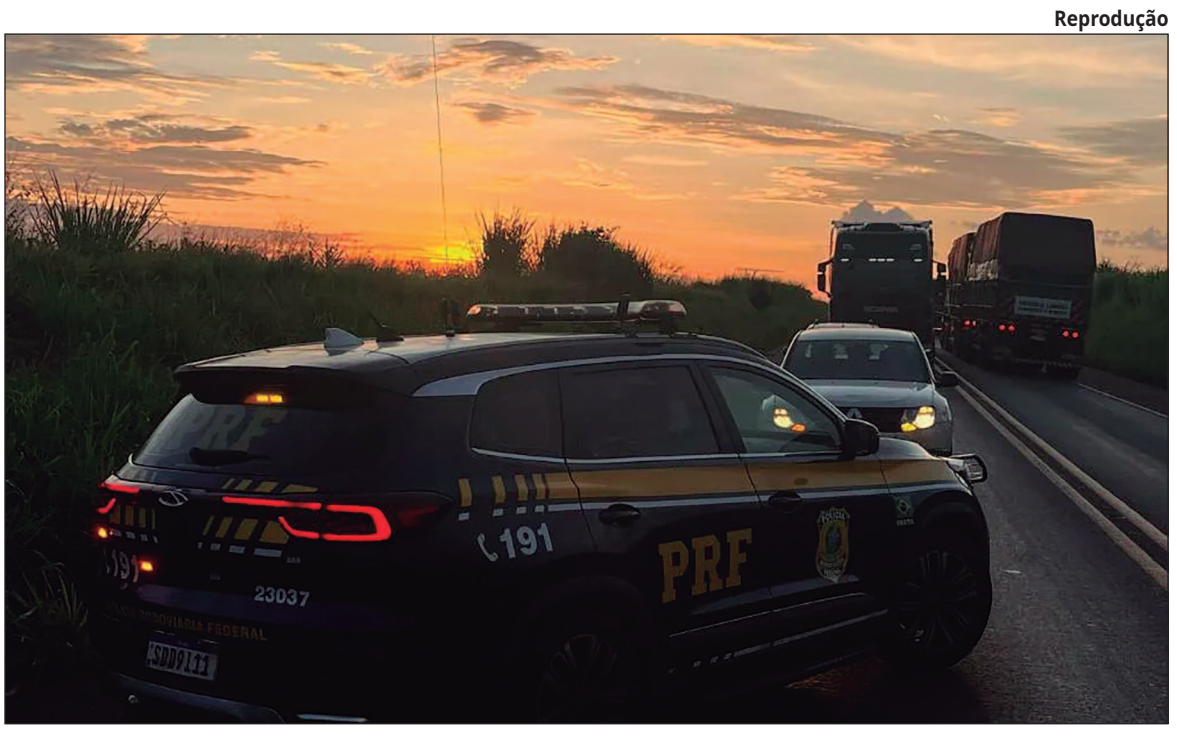

PRF intensifica fiscalização e aplica mais de 1.200 autuações em operações realizadas nos dias 5 e 6 de junho

No último fim de semana, as rodovias federais sob responsabilidade da Polícia Rodoviária Federal (PRF) em Goiás registraram 38 acidentes, com 25 pessoas feridas e duas mortes. A operação intensificada de fiscalização resultou em 1.246 autuações por infrações de trânsito.

Um dos acidentes fatais ocorreu na sexta-feira (4), na BR-364, no trecho entre Mineiros e Jataí. Um caminhão dirigido por um homem de 50 anos saiu da pista, colidiu contra o guarda-corpo da ponte sobre o Rio Claro e capotou no leito do rio, que está cerca de 11,6 metros abaixo da estrutura. O corpo foi resgatado por equipes do Corpo de Bombeiros e da Polícia Científica. A principal hipótese é de que o condutor perdeu o controle do veículo.

No domingo (6), um grave acidente foi registrado no km 260 da BR-050, em Catalão. Um carro que estava parado no acostamento tentou retornar à pista e foi atingido por uma carreta que trafegava normalmente. O impacto lançou o veículo para o canteiro central. Três pessoas estavam no automóvel; uma delas foi arremessada a mais de 20 metros e morreu no local, enquanto as outras duas, incluindo a condutora, sofreram ferimentos graves e foram encaminhadas ao hospital. O motorista da carreta saiu ileso e testou negativo para consumo de álcool.

Durante o fim de semana, a PRF abordou 2.829 veículos e 2.702 pessoas nas rodovias federais de Goiás, reforçando a fiscalização e o combate às infrações de trânsito. **(Micael Silva, especial para O Hoje)**

Pipas causam quase 100 mil quedas de energia no Estado em 2025

Brincadeira comum entre crianças e adolescentes provoca interrupções de 90% no fornecimento

Renata Ferraz

Reprodução/Celesc

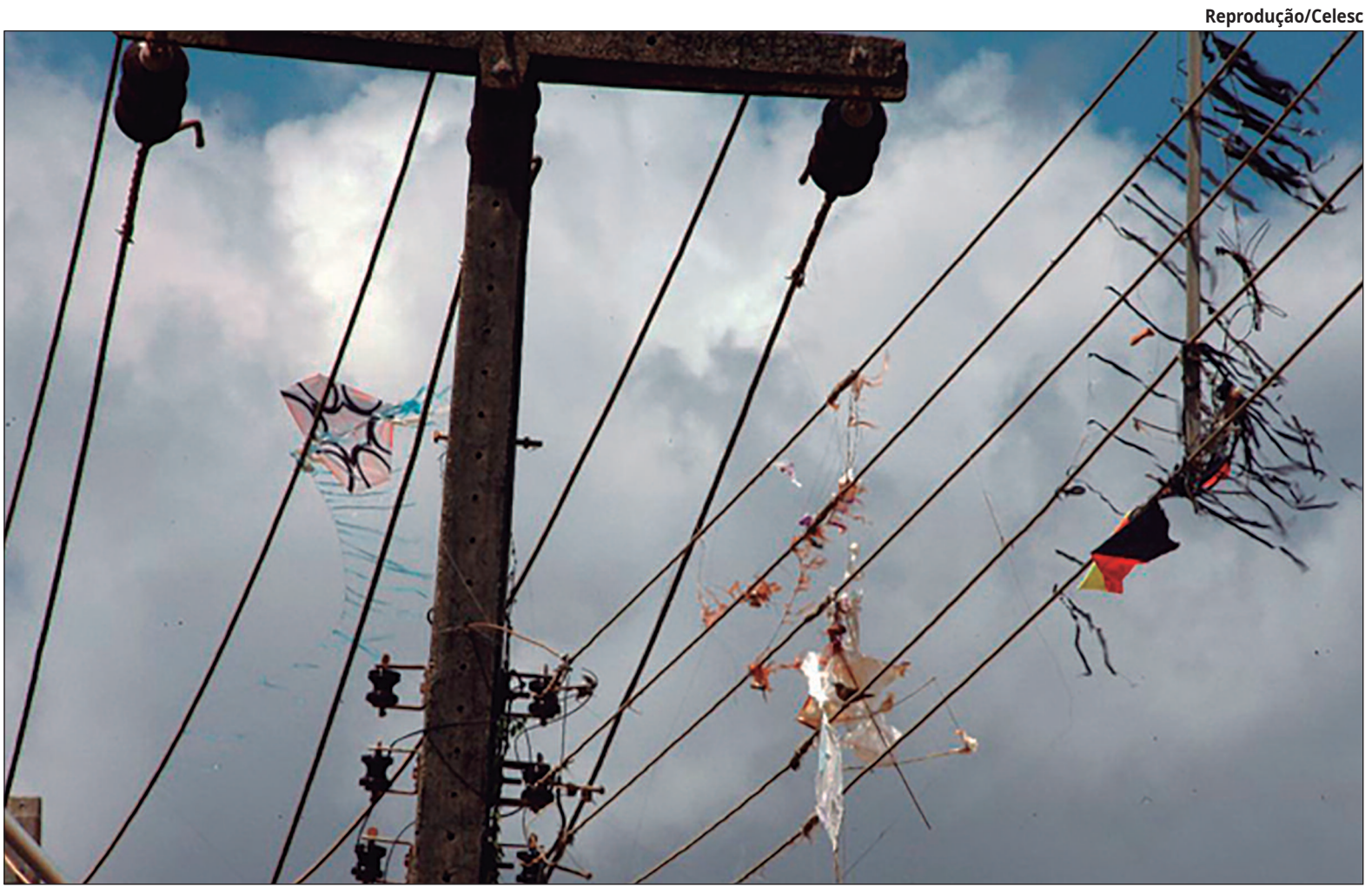

Em apenas seis meses, 375 pipas ficaram presas à fiação elétrica em Goiás, o que provocou apagões em hospitais, comércios e residências

Com a chegada das férias escolares e o clima mais ameno, crianças e adolescentes voltam a se divertir ao ar livre. Entre as atividades preferidas, soltar pipa segue como uma das mais populares. No entanto, o que parece uma brincadeira inocente pode causar transtornos graves quando feito próximo à rede elétrica. Em Goiás, os acidentes com pipas e fios de alta tensão já provocaram, apenas no primeiro semestre de 2025, a interrupção no fornecimento de energia para 99.091 clientes.

De janeiro a junho deste ano, a Equatorial Goiás registrou 375 ocorrências de pipas presas à rede, um aumento de 87,5% em relação ao mesmo período de 2024, quando foram notificados 200 casos que afetaram 28.204 consumidores. O crescimento expressivo acendeu um sinal de alerta para o problema, que vai muito além do desconforto temporário de ficar sem energia: representa riscos à vida e prejuízos diretos à população.

As cidades que mais registraram casos neste primeiro semestre foram Aparecida de Goiânia (84), Goiânia (70), Anápolis (23), Águas Lindas de Goiás (19), Rio Verde (17) e Caldas Novas (13). Esses municípios concentram os desligamentos provocados por pipas que se enroscam na fiação, exigindo manobras técnicas para isolar trechos e mobilizar equipes.

Divulgação/Equatorial Goiás

O que parece uma brincadeira inocente pode causar transtornos graves quando feito próximo à rede elétrica

"Esse tipo de ocorrência interfere diretamente no fornecimento de energia para residências, hospitais, comércios e indústrias. São regiões inteiras afetadas por uma atitude que, muitas vezes, não tem a intenção de causar dano, mas que exige muita responsabilidade", afirma Vinicyus Lima, gerente do Centro de Operações Integradas da Equatorial Goiás.

Cerol e linha chilena ampliam os riscos e são proibidos por lei

O risco aumenta consideravelmente quando a linha da pipa contém cerol ou a chamada linha chilena, compostas por substâncias abrasivas usadas para cortar a linha de outras pipas. Além de colocarem em risco motociclistas, ciclistas e pedestres, essas substâncias podem romper cabos de alta tensão, gerando curtos-circuitos, incêndios e falta de energia.

A prática é considerada crime conforme a Lei Estadual nº 18.627/2014. Pais e responsáveis devem redobrar a atenção quanto à fiscalização dos materiais utilizados pelas crianças. A utilização dessas linhas cortantes pode levar à aplicação de multa e apreensão do material.

A Equatorial reforça que é possível soltar pipa com segurança, desde que sejam seguidas medidas simples: escolher espaços abertos, como campos de futebol ou áreas rurais, longe da rede elétrica; evitar locais com postes e fios de alta tensão; jamais tentar retirar uma pipa presa na fiação; não usar linhas com cerol, objetos metálicos ou "rabiolas" que possam se enroscar nos fios; manter crianças sempre acompanhadas por um adulto; e redobrar a atenção para quem anda de bicicleta ou motocicleta, já que a linha pode causar ferimentos graves ou fatais.

Se uma pipa atingir a rede elétrica, não tente intervir. O local deve ser isolado, impedindo que outras pessoas se aproximem. Nunca toque em fios caídos ou objetos presos à fiação. A recomendação é acionar imediatamente o Corpo de Bombeiros pelo 193 e a Equatorial Goiás, pelo 0800 062 0196.

"Rede elétrica e pipa não combinam. A energia elétrica não tem cheiro, não tem cor. Muitas vezes, um cabo de bambu ou um cano de PVC sujo pode conduzir energia e causar acidentes fatais. Todo cuidado é pouco", reforça Vinícius Lima.

A concessionária segue realizando campanhas de conscientização, sobretudo durante o período de férias escolares, para evitar acidentes e garantir um fornecimento seguro e eficiente de energia para toda a população goiana. **(Especial para O Hoje)**

ENDOMETRIOSE

SUS amplia tratamento com dois novos medicamentos

Reprodução

DIU hormonal e desogestrel passam a integrar a rede pública como alternativas terapêuticas

A partir de 2025, mulheres com endometriose atendidas pelo Sistema Único de Saúde (SUS) contarão com duas novas alternativas de tratamento: o dispositivo intrauterino liberador de levonorgestrel (DIU-LNG) e o desogestrel. A ampliação da oferta de medicamentos foi aprovada pela Comissão Nacional de Incorporação de Tecnologias no SUS (Conitec) e anunciada pelo ministro da Saúde, Alexandre Padilha, como parte da atualização tecnológica do sistema público de saúde.

A medida deve beneficiar milhares de brasileiras que convivem com dores intensas, cólicas e impactos na fertilidade provocados pela endometriose, uma doença inflamatória crônica que afeta entre 10 e 15% das mulheres em idade reprodutiva.

Segundo a Organização Mundial da Saúde (OMS), mais de 190 milhões de pessoas no mundo vivem com a condição. A enfermidade ocorre quando células semelhantes ao tecido do endométrio crescem fora do útero, podendo atingir ovários, trompas, bexiga, intestino e outros órgãos.

De acordo com o Ministério da Saúde, o DIU-LNG é especialmente indicado para pacientes que não podem usar anticoncepcionais combinados. Além de ser eficaz no controle dos sintomas da endometriose, o dispositivo tem ação prolongada e precisa ser trocado apenas a cada cinco anos. Já o desogestrel, um contraceptivo oral, atua bloqueando a ovulação e pode ser prescrito ainda na fase inicial de suspeita clínica, mesmo antes da confirmação diagnóstica.

Apesar de serem conhecidos como métodos contraceptivos, os dois medicamentos só serão ofertados pelo SUS com a finalidade terapêutica para endometriose. Para fins de contracepção, a rede pública já oferece gratuitamente o DIU de cobre, anticoncepcionais orais e injetáveis, pílula de emergência, diafragma e preservativos.

A decisão foi comemorada por especialistas e profissionais de saúde, que destacam os impactos positivos para o bem-estar das pacientes. “Trata-se de um avanço na qualidade de vida das mulheres e de uma ampliação necessária diante da alta prevalência da doença no Brasil”, afirmou Padilha. Entre 2022 e 2024, os atendimentos especializados relacionados à endometriose no SUS aumentaram 70% e as internações, 32%.

O tratamento da endometriose na rede pública inclui atualmente duas abordagens: clínica, com uso de hormônios, analgésicos e anti-inflamatórios; e cirúrgica, indicada para casos mais severos, com técnicas como videolaparoscopia ou histerectomia, de acordo com cada situação.

A inclusão dos novos medicamentos sinaliza o compromisso do SUS em oferecer recursos baseados nas melhores evidências científicas, ampliando o acesso das mulheres a terapias mais modernas e eficazes contra uma doença que, embora comum, ainda é subdiagnosticada e cercada de tabus.

Com as mudanças previstas para 2025, o Ministério da Saúde reforça a importância do diagnóstico precoce e do acompanhamento médico contínuo, lembrando que sintomas como cólicas intensas, dor nas relações sexuais, alterações intestinais e dificuldade para engravidar podem ser sinais da endometriose e devem ser investigados. **(Especial para O Hoje)**

Trump se reúne com Netanyahu pela 3ª vez para discutir futuro de Gaza

Reunião na Casa Branca tratou de cessar-fogo, libertação de reféns e plano para deslocamento de palestinos

Reprodução/Casa Branca

Netanyahu entrega carta ao presidente Donald Trump na qual sugere a sua indicação ao Prêmio Nobel da Paz

Lalice Fernandes

O primeiro-ministro de Israel, Benjamin Netanyahu, reuniu-se pela terceira vez neste ano com o presidente dos Estados Unidos, Donald Trump, na Casa Branca. O encontro, realizado na terça-feira (8), focou nas negociações por um cessar-fogo na Faixa de Gaza e na libertação dos reféns mantidos pelo Hamas. "Nos concentramos nos esforços para libertar nossos reféns. Não vamos ceder nem por um momento, e isto é possível graças à pressão militar de nossos heroicos soldados", afirmou Netanyahu em comunicado após a reunião.

Segundo o premiê, o objetivo de Israel continua sendo libertar os reféns, estando eles vivos ou mortos, e desmontar as capacidades militares e administrativas do Hamas, impedindo que Gaza volte a representar risco à segurança israelense. A reunião foi a segunda entre os dois líderes em menos de 24 horas. Trump tem pressionado Netanyahu para que chegue a um acordo que encerre o conflito. "É uma tragédia, e ele [Netanyahu] quer resolvê-la, e eu quero resolvê-la, e acho que a outra parte também", disse o presidente americano durante reunião de gabinete.

Steve Witkoff, enviado especial da Casa Branca para o Oriente Médio, está em Doha, onde ocorrem negociações indiretas entre Israel e Hamas, com mediação do Catar e do Egito. "Esperamos que até o fim da semana tenhamos um acordo que nos permita um cessar-fogo de 60 dias", afirmou Witkoff. A proposta prevê a libertação de dez reféns vivos e a devolução dos corpos de nove mortos. O porta-voz do Ministério das Relações Exteriores do Catar, Majed Al Ansari, afirmou que ainda será necessário mais tempo para que o diálogo avance. Um representante palestino envolvido nas negociações também negou que tenha havido progresso.

Enquanto os representantes tentam avançar nas negociações, o conflito segue em Gaza. A Defesa Civil do território informou que 22 pessoas, incluindo seis crianças, morreram em bombardeios israelenses na madrugada de quarta-feira. Na véspera, outros 29 civis foram mortos, entre eles três crianças. No mesmo dia, o exército israelense confirmou a morte de cinco soldados em confrontos no norte da Faixa.

Durante a visita, Netanyahu entregou a Trump uma carta ao Comitê Nobel, sugerindo a candidatura do presidente americano ao Prêmio Nobel da Paz. "Você merece", disse Netanyahu. "Vindo de você, isso é muito significativo", respondeu Trump. Os dois governantes também discutiram o futuro da Faixa de Gaza. O ministro da Defesa de Israel, Israel Katz, detalhou o plano para construir uma "cidade humanitária" nas ruínas de Rafah, no sul da Faixa de Gaza.

A proposta prevê o deslocamento de 600 mil civis para a área, onde a circulação será restrita. Segundo Katz, o objetivo é impedir que a população permaneça sob influência do Hamas. Ele também afirmou que a operação será iniciada assim que o cessar-fogo for definido. O plano inclui a transferência de toda a população civil do enclave para essa zona controlada, onde viveriam sob supervisão militar. Katz voltou a falar em "emigração voluntária" como solução de longo prazo. Até o momento, nenhum país árabe se dispôs a acolher palestinos.

Ambos defendem que a permanência da população no enclave seja opcional. "Se as pessoas quiserem ficar, podem ficar, mas se quiserem devem sair. Não deveria ser uma prisão", declarou Netanyahu. Mas ainda defende que Israel mantenha o controle da segurança sobre o território. **(Especial para O Hoje)**

PROPOSTA AO CONFLITO

Leão XIV se oferece para sediar negociações de paz

Vatican News

Audiência na residência de verão do pontífice tratou da guerra, dos prisioneiros e da proposta de diálogo entre os países

O Papa Leão XIV recebeu, na manhã de quarta-feira (9), o presidente da Ucrânia, Volodymyr Zelensky, na residência papal de Castel Gandolfo, próximo a Roma. Segundo comunicado da Santa Sé, os dois discutiram o conflito em curso e "a necessidade urgente de uma paz justa e duradoura".

Durante o encontro, realizado em clima cordial, Leão XIV reafirmou "a importância do diálogo como o caminho melhor para pôr fim às hostilidades". O papa também "expressou seu pesar pelas vítimas e renovou suas orações e proximidade ao povo ucraniano, incentivando todos os esforços para libertar os prisioneiros e encontrar soluções partilhadas".

De acordo com o Vaticano, o pontífice manifestou mais uma vez a disposição da Santa Sé em receber representantes da Rússia e da Ucrânia no Vaticano, com o objetivo de retomar as negociações diplomáticas. "O Santo Padre reafirmou sua disponibilidade de receber os representantes da Rússia e da Ucrânia, no Vaticano, para negociações", diz o comunicado.

O vídeo divulgado pelo Vaticano mostra o momento em que o papa cumprimenta Zelensky com a pergunta "Como vão as coisas?". Não foram informados detalhes sobre a duração da conversa.

Zelensky está na Itália para participar, nos dias 10 e 11 de julho, de uma conferência internacional voltada à reconstrução da Ucrânia no pós-guerra. Esta é a segunda vez que o líder ucraniano se encontra com Leão XIV; a primeira ocorreu em 18 de maio, no Vaticano.

Leão XIV, que tem centrado seu pontificado em apelos por soluções pacíficas para conflitos globais, também conversou por telefone com o presidente da Rússia, Vladimir Putin, em 4 de junho. Na ocasião, segundo o Vaticano, o papa solicitou a Putin "medidas concretas" para encerrar a guerra iniciada há três anos.

Nesta quarta-feira, o pontífice celebrou ainda uma missa ao ar livre em Castel Gandolfo. A cerimônia, realizada durante seu período de férias, foi marcada por um apelo à proteção ambiental. "Temos que rezar pela conversão de muitas pessoas... que ainda não veem a urgência de cuidar da nossa casa comum", afirmou Leão XIV. Para o papa, o mundo enfrenta uma "crise ecológica" que exige resposta urgente. **(Lalice Fernandes, especial para O Hoje)**

GUERRA

Putin ataca a Ucrânia após promessa de Trump por mais armas

A Rússia realizou, na quarta-feira (9), um ataque com drones no território ucraniano, ataque renovou o recorde diário de projéteis disparados pela Rússia e confirma o padrão de escalada aérea observado nas últimas semanas.

Segundo a Força Aérea ucraniana, foram lançados 728 drones em uma única noite, superando o recorde anterior de 539 registrado em 4 de julho. As forças de defesa aérea informaram que conseguiram interceptar 718 dispositivos. Não há registro de mortos até o momento, mas uma mulher ficou ferida na cidade de Brovary, próxima a Kiev.

A cidade de Lutsk, no noroeste da Ucrânia, foi o principal alvo da ofensiva. De acordo com Ivan Rudnitskyi, chefe da administração militar da região de Volyn, "ontem à noite, nossa região foi novamente alvo de um ataque em massa. Praticamente tudo voava em direção a Lutsk". A intensidade dos ataques obrigou os militares da Polônia a enviarem caças ao seu espaço aéreo.

O presidente da Ucrânia, Volodymyr Zelensky, reagiu nas redes sociais. "Este é um ataque demonstrativo, e ocorre em um momento em que houve tantas tentativas de alcançar a paz e o cessar-fogo, mas a Rússia rejeita tudo", escreveu no Telegram. "Nossos parceiros sabem como pressionar para que a Rússia seja forçada a pensar em acabar com a guerra, não em novos ataques. Todos que querem a paz devem agir."

A ofensiva aconteceu horas depois de o presidente dos Estados Unidos, Donald Trump, prometer mais apoio militar a Kiev e criticar o presidente russo, Vladimir Putin. "Não estou feliz com ele. Está matando muita gente. É um inútil que fala muita besteira", disse Trump. O Kremlin afirmou nesta quarta-feira que não se abala com as declarações do norte-americano.

O Ministério da Defesa russo informou que, em resposta, a Ucrânia lançou 86 drones contra seu território. **(Lalice Fernandes, especial para O Hoje)**

Essência

Fotos: iStock

Hábitos que comprometem a saúde do fígado

Um dos principais desafios clínicos está na identificação precoce dessas condições

Leticia Marielle

Responsável por filtrar toxinas, auxiliar na digestão, armazenar nutrientes e manter o equilíbrio metabólico, o fígado é uma peça-chave para o funcionamento do organismo. Embora seja conhecido por sua capacidade de regeneração, ele pode ser afetado de forma irreversível por práticas nocivas que se acumulam com o tempo. Médicos alertam que muitos comportamentos comuns, muitas vezes ignorados, podem prejudicar progressivamente a saúde hepática. O resultado pode ser o surgimento de doenças graves, como a cirrose, quando o tecido saudável é substituído por cicatrizes, ou até a falência do órgão.

Um dos principais desafios clínicos está na identificação precoce dessas condições. No início, os sintomas são discretos e podem se manifestar apenas como cansaço frequente ou mal-estar persistente. Com o agravamento do quadro, surgem sinais mais evidentes, como a icterícia, quando a pele e os olhos adquirem tom amarelado. Apesar de o álcool ser um dos principais fatores de risco, ele não é o único. Entre os hábitos que podem comprometer o fígado está o consumo frequente de bebidas alcoólicas, mesmo em quantidades moderadas. A chamada doença hepática alcoólica avança gradualmente: começa com o acúmulo de gordura, evolui para inflamação e pode chegar à cirrose. Embora o processo seja lento, os danos podem ser severos. Por isso, especialistas recomendam não ultrapassar 14 doses de álcool por semana, intercalando dias sem ingestão.

A falta de atividade física é apontada como um fator de risco

A alimentação desequilibrada também tem papel central no comprometimento hepático. A MASLD, sigla para a doença hepática gordurosa associada à disfunção metabólica, novo nome da antiga esteatose hepática não alcoólica, tem se tornado cada vez mais comum, sobretudo entre pessoas com sobrepeso, hipertensão, diabetes ou colesterol alto. O excesso de gordura abdominal é um dos principais indicadores de risco. O tipo de alimento consumido tem impacto direto. Produtos com alto teor de gorduras saturadas, como frituras e processados, elevam a chance de acúmulo de gordura no fígado. Bebidas e comidas ricas em açúcar também são prejudiciais. Um levantamento publicado em 2018 mostrou que o consumo elevado de refrigerantes e outras bebidas adoçadas está associado a um risco 40% maior de desenvolver fígado gorduroso.

Estudos mais recentes também relacionam o consumo de ultraprocessados, como fast food e refeições prontas, ao aumento expressivo de doenças hepáticas. Por outro lado, dietas baseadas em alimentos naturais, como frutas, verduras, cereais integrais, leguminosas e peixes, ajudam a proteger o órgão e até a reverter os primeiros estágios da esteatose. Manter o corpo hidratado é outro ponto importante. A ingestão de aproximadamente dois litros de água por dia colabora com os processos naturais de filtragem e desintoxicação conduzidos pelo fígado.

Comum no tratamento de dores e febre, o paracetamol é amplamente utilizado por sua eficácia e fácil acesso. No entanto, especialistas alertam que o uso inadequado, mesmo em doses ligeiramente acima do recomendado, pode representar um risco sério para o fígado. O órgão é responsável por metabolizar o paracetamol, processo que gera uma substância tóxica conhecida como NAPQI. Em situações normais, esse composto é neutralizado pela glutationa, um agente protetor natural do organismo. No entanto, em casos de overdose, os estoques de glutationa se esgotam, permitindo o acúmulo do NAPQI, que pode destruir células hepáticas e levar à falência hepática aguda, condição muitas vezes fatal. O risco é ainda maior quando o medicamento é combinado com álcool ou utilizado repetidamente sem orientação médica. Especialistas recomendam atenção rigorosa à dosagem indicada e alertam: o uso frequente de analgésicos deve sempre ser acompanhado por um profissional de saúde.

A falta de atividade física é apontada como um fator de risco relevante para o desenvolvimento de doenças hepáticas. A inatividade favorece o ganho de peso, a resistência à insulina e distúrbios metabólicos, todos associados ao acúmulo de gordura no fígado. Por outro lado, a prática regular de exercícios físicos pode beneficiar o fígado mesmo sem perda significativa de peso. Um estudo demonstrou que oito semanas de treino de resistência foram suficientes para reduzir em 13% a gordura hepática e melhorar o controle da glicemia. Atividades aeróbicas, como caminhadas rápidas de 30 minutos realizadas cinco vezes por semana, também se mostraram eficazes na redução da gordura no órgão e no aumento da sensibilidade à insulina.

Outro fator pouco conhecido pelo público é o impacto do cigarro na saúde do fígado. Embora frequentemente relacionado ao câncer de pulmão e a doenças cardiovasculares, o tabagismo também compromete de forma significativa o funcionamento hepático. A fumaça do cigarro contém milhares de substâncias tóxicas que, ao serem processadas pelo fígado, provocam estresse oxidativo, processo em que radicais livres danificam as células do órgão e favorecem o surgimento de cicatrizes, como as observadas na cirrose.

Apesar de ser um dos órgãos mais resistentes do corpo humano, o fígado não está imune aos efeitos cumulativos de hábitos prejudiciais. Especialistas ressaltam que algumas medidas simples no dia a dia podem fazer grande diferença na preservação da saúde hepática. Entre as principais recomendações estão o consumo moderado de álcool, a interrupção do tabagismo, o uso responsável de medicamentos e a adoção de uma alimentação equilibrada. A prática regular de atividades físicas e a ingestão adequada de água também são fundamentais para o bom funcionamento do órgão. **(Especial para O Hoje)**

Divulgação

Reinados, Moçambiques, Congos e Congadas serão atrações do Encontro de Culturas Tradicionais da Chapada dos Veadeiros

Saberes do Rosário são reconhecidos como Patrimônio Cultural do Brasil

Expressões afro-brasileiras agora integram o patrimônio imaterial nacional e estarão em destaque na Chapada dos Veadeiros

Luana Avelar

Uma das mais importantes tradições afro-brasileiras acaba de receber reconhecimento oficial. No dia 17 de junho, o Instituto do Patrimônio Histórico e Artístico Nacional (Iphan) registrou os Saberes do Rosário como Patrimônio Cultural do Brasil. A decisão contempla práticas religiosas e culturais como os Reinados, Congadas, Congos e Ternos de Moçambique, presentes em ao menos 16 estados brasileiros e transmitidas de geração em geração por centenas de comunidades.

Essas expressões combinam religiosidade, música, dança e memória coletiva. São celebrações realizadas em louvor a Nossa Senhora do Rosário, Santa Efigênia e São Benedito, com forte presença de elementos das culturas africanas que foram ressignificados no contexto da diáspora. Entre instrumentos, vestimentas e coreografias, esses saberes afirmam a identidade de povos negros e quilombolas em espaços onde a fé se mistura com a resistência.

Em Goiás, o Congo de Niquelândia é um dos grupos que mantém viva essa herança. O cortejo percorre ruas com vestes brancas e vermelhas, penas de ema, violas e bumbos, entoando cantos para Santa Efigênia, considerada padroeira da cidade. A tradição teria origem no antigo quilombo Xambá, formado por escravizados fugitivos de fazendas da região. Relatos históricos indicam que as celebrações já ocorriam no século XVIII, reunindo práticas do catolicismo com elementos das religiões de matriz africana.

Outro exemplo da força desses saberes é o Terno de Moçambique do Capitão Júlio Antônio, de Perdões, no sul de Minas Gerais. O grupo existe há mais de 300 anos e é mantido por gerações da mesma família. A formação inclui capitão, tocadores, caixeiros e dançadores que utilizam patangomes e gungas nos joelhos. A condução do cortejo é feita com apito, bastão e bandeira, marcando o ritmo de uma tradição que teve origem com um africano escravizado que se tornou feitor e guardião de cantos noturnos na senzala.

Esses e outros grupos estarão reunidos entre os dias 13 e 20 de setembro, na 25ª edição do Encontro de Culturas Tradicionais da Chapada dos Veadeiros, na Vila de São Jorge. O evento irá receber rodas, oficinas, apresentações e cortejos que conectam mestres, educadores, juventudes e brincantes de todo o país. Mais do que mostrar saberes, o encontro promove vivências e trocas diretas entre gerações.

Desde 2001, o Encontro de Culturas constrói pontes entre as comunidades tradicionais e as políticas públicas de cultura. Para os organizadores, o reconhecimento do Iphan reforça a importância de valorizar saberes que seguem à margem das instituições. Ao oficializar esse patrimônio, o país reconhece também a centralidade das culturas negras e populares na construção da identidade brasileira. **(Especial para O Hoje)**

LIVRARIA

Um mergulho nas sabedorias, rituais e características dos guias

Filósofo e sacerdote Rodrigo Queiroz explica o que são Preto-Velho, Caboclo, Exu, Pombagira e outras entidades

Os guias são figuras da Umbanda, religião afro-brasileira que teve origem há mais de 115 anos, quando o Caboclo das Sete Encruzilhadas se manifestou em Zélio Fernandino de Moraes pela primeira vez. Com o objetivo de trazer conhecimento sobre essas forças ancestrais dentro e fora dos terreiros, o filósofo, sacerdote e professor, Pai Rodrigo Queiroz, lança Entidades da Umbanda.

A obra, que integra a coleção Umbandalogia, publicada pela Citadel Grupo Editorial, é um mergulho nas sabedorias, rituais, elementos, comportamentos e características dos guias. Queiroz, que é médium ativo desde 1996, aborda ainda a forma como as entidades se conectam aos praticantes durante as giras, criando pontes entre o plano espiritual, além de ajudar o leitor a compreender o papel transformador desses mentores, que ensinam a cultivar virtudes como paciência, coragem e liberdade.

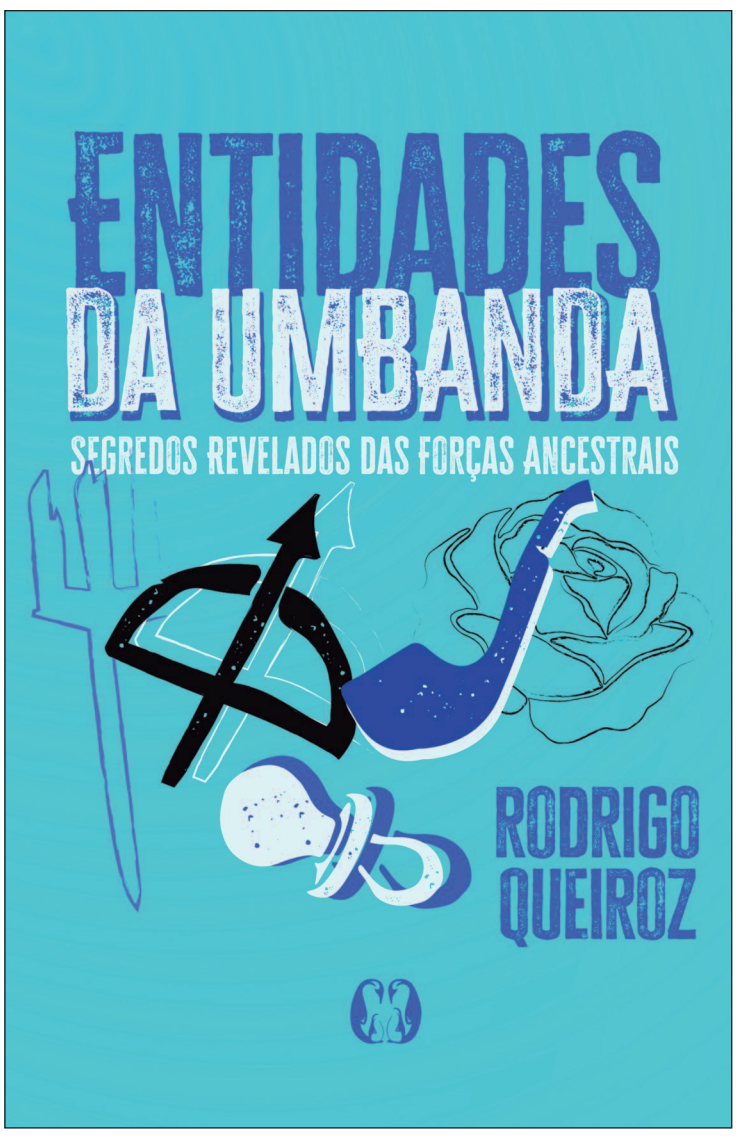

Do Caboclo que conecta os umbandistas à força das florestas ao Preto-Velho que resgata lições de humildade e resistência, cada entidade carrega uma herança espiritual que transcende o tempo. As Crianças, por exemplo, resgatam a inocência e a alegria; já os Exus e Pombagiras, com sua energia intensa e desafiadora, rompem barreiras e fazem lembrar da importância de abraçar as dualidades da vida.

No livro, o autor descreve arquétipos, mas se aprofunda nas origens culturais e mostra como as manifestações refletem a pluralidade do Brasil. "No Norte ele pode se apresentar como um Caboclo da Amazônia, com sabedorias que refletem o conhecimento sobre ervas e florestas tropicais. Já no Sul, pode trazer a tradição dos Pampas, conhecendo as ervas e raízes daquela terra", exemplifica o sacerdote.

Por meio de relatos, reflexões e ensinamentos, Pai Rodrigo Queiroz destaca a essência terapêutica e psicológica da religião, evidenciando como os rituais e a interação com as entidades podem ajudar na cura da criança interior e no equilíbrio emocional. Com uma abordagem que valoriza tanto o estudo teórico quanto a vivência prática, Entidades da Umbanda celebra a riqueza da espiritualidade brasileira, reafirmando a Umbanda como uma religião de acolhimento, resistência e transformação.

O autor

Rodrigo Queiroz é fundador e presidente do Instituto Cultural Aruanda (2004), criador e diretor da primeira plataforma de ensino online da religião, Umbanda EAD (2006), médium ativo desde 1996 e sacerdote. Filósofo de formação, especialista em Psicologia Positiva, une os conhecimentos científicos do desenvolvimento humano com as pesquisas e vivências mediúnicas de terreiro. Atua como mentor pessoal de sacerdotes de Umbanda pelo mundo e orienta milhares de médiuns ativos espalhados por diversos países, aplicando seus saberes e validando uma nova e organizada maneira de viver e espalhar a religião mundo afora por meio da sua comunidade online Confraria Umbandalogia. **(Especial para O Hoje)**

No livro, o autor não apenas descreve arquétipos, mas se aprofunda nas origens culturais e mostra como as manifestações refletem a pluralidade do Brasil

RESUMO DE NOVELAS

Força de Mulher

Enver descobre que Sirin mentiu sobre as joias de Fazilet e decide confrontá-la diante de Bahar e Ceyda. A situação em casa se torna insustentável, e Satilmis continua sem frequentar a escola. Ceyda procura Fazilet para esclarecer a situação, mas Sirin aparece no momento da visita e volta a causar tensão entre todos. A mentira de Sirin coloca em risco a frágil tentativa de reaproximação com a família.

Eta Mundo Melhor!

Zulma convence Celso a deixar o bebê com ela por mais um tempo, sem perceber que Ernesto escuta toda a conversa escondido. Dita rompe com Quincas e decide ficar na cidade. Ao mesmo tempo, Quincas se encanta por Sônia, que é acolhida na pensão de Margarida. Estela recebe uma mensagem misteriosa e se preocupa. Apesar das adversidades, Candinho reafirma sua esperança de reencontrar o filho e começa a planejar sua fábrica de biscoitos com a ajuda de Celso e Asdrúbal.

Dona de Mim

Leo exige que Vanderson se afaste de Sofia, e o teste de DNA entre Abel e a menina é realizado. Sofia diz ter medo de voltar à escola e pede para ficar com Rosa. Filipa orienta que ela comece a fazer terapia e pede que Danilo a leve. Nina confronta Danilo sobre sua proximidade com Filipa. Abel questiona Vanderson na frente de Jaques, buscando esclarecer os traumas que Sofia enfrenta.

Vale Tudo

Celina disfarça suas conversas com Raquel para não despertar a desconfiança de Odete. Dra. Ana se mostra preocupada com o estado de saúde de Heleninha. Raquel decide aceitar a proposta de sociedade com Poliana para comprar a Paladar. Enquanto isso, Bartolomeu se surpreende ao encontrar documentos confidenciais da TCA nas mãos de Leila, o que pode desencadear um novo conflito nos bastidores da empresa.

AGENDA CULTURAL

EVENTOS

Espetáculo "As Fanfarronas" estreia nesta quinta-feira (10) na Praça do Jacaré

O Grupo Carroça apresenta nesta quinta-feira (10), às 19h, o espetáculo gratuito "As Fanfarronas", na Praça do Jacaré, no Setor Crimeia Oeste. A peça é uma adaptação feminina e bem-humorada da obra clássica "O Soldado Fanfarrão", de Plauto, e critica com ironia as estruturas patriarcais. Com direção de Izabela Nascente e elenco formado apenas por mulheres, a montagem conta com acessibilidade em Libras e classificação indicativa de 16 anos. Quando: quinta-feira (10). Onde: Praça do Jacaré, Setor Crimeia Oeste. Horário: 19h. Entrada gratuita.

Divulgação

A montagem revisita um texto clássico, adaptado a partir de uma perspectiva feminina

Cinema ao ar livre exibe 'Minecraft – O Filme' no Flamboyant Garden Festival

O Flamboyant Garden Festival segue com sua programação cultural nesta quinta-feira (10) com a exibição de Minecraft – O Filme, às 19h30, no Cinema no Garden. A sessão ocorre em estrutura montada ao ar livre, com telão gigante, lounges e ambientação especial. Os ingressos custam R$ 20 (inteira) e R$ 10 (meia ou solidário com 1kg de alimento). Crianças de até cinco anos não pagam. Quando: quinta-feira (10). Onde: Espaço Garden do Flamboyant Shopping. Horário: 19h30. Entrada: R$ 20 (inteira) / R$ 10 (meia ou solidário).

Exposição sobre o game Josh Journey segue aberta ao público até 8 de agosto no MIS-GO

Nesta quinta-feira (10), uma das opções culturais gratuitas durante as férias é a visita à exposição "Josh Journey: A Arte por Trás do Game", em cartaz na Galeria Alois Feichtenberger, no Museu da Imagem e do Som de Goiás (MIS-GO). A mostra conta com estações de gameplay interativo e instalações digitais que revelam o processo de criação do jogo, com vídeos, making of e totens em LED. Quando: quinta-feira (10). Onde: MIS-GO, Praça Cívica, Goiânia. Horário: das 9h às 17h. Entrada gratuita.

Exposição "Orfanato Pictórico" pode ser visitada nesta quinta-feira (10), na Vila Cultural Cora Coralina

A mostra "Orfanato Pictórico", do artista Glauco Gonçalves, segue em cartaz nesta quinta-feira (10), das 9h às 16h, na Vila Cultural Cora Coralina, em Goiânia. Com curadoria de Paulo Duarte-Feitoza, a exposição reúne cerca de 150 obras resgatadas da Feira da Marreta e propõe um olhar sobre a arte não institucionalizada. A entrada é gratuita e o espaço permite visitação com animais de estimação. Quando: quinta-feira (10). Onde: Vila Cultural Cora Coralina – Sala Antônio Poteiro. Horário: 9h às 16h. Entrada gratuita.

Sinais sutis podem indicar risco de AVC dias antes do episódio

Embora o Acidente Vascular Cerebral (AVC) costume se manifestar de forma súbita, especialistas alertam que ele pode ser antecedido por sinais discretos. Muitos pacientes relatam ter sentido sintomas dias antes do episódio principal, o que pode indicar a ocorrência de um Ataque Isquêmico Transitório (AIT), conhecido popularmente como "mini-AVC". Trata-se de um evento temporário, que tende a desaparecer sem deixar sequelas, mas que representa um importante sinal de risco. Em geral, esses episódios acontecem até uma semana antes de um AVC mais grave e aumentam significativamente a chance de um novo evento nas 48 horas seguintes ou dentro de três meses.

iStock

A prevenção do AVC passa por medidas simples

Apesar de temporários, os sintomas do AIT muitas vezes são confundidos com problemas de saúde menos graves, o que atrasa o diagnóstico e pode comprometer a prevenção. Entre os sinais mais comuns estão dores de cabeça intensas e persistentes, dormência ou formigamento em apenas um lado do corpo, além de tontura ou perda de equilíbrio. Mesmo que passem rapidamente, essas alterações podem indicar um bloqueio transitório no fluxo sanguíneo cerebral, exigindo atenção imediata.

A prevenção do AVC passa por medidas simples, mas essenciais. Controlar condições como hipertensão arterial, diabetes e colesterol elevado é fundamental, assim como manter uma rotina de exercícios físicos, adotar uma alimentação equilibrada, evitar o tabagismo, reduzir o consumo de álcool, dormir bem e controlar o estresse.

Em caso de sintomas súbitos, como dificuldade para falar, alterações na coordenação motora, visão turva, confusão mental ou até mesmo soluços persistentes e mudanças bruscas de humor, a recomendação é procurar ajuda médica sem demora. O atendimento rápido pode evitar sequelas e salvar vidas. Em situações de emergência, o indicado é acionar o SAMU (192) ou os Bombeiros (193) e buscar o hospital mais próximo. **(Leticia Marielle, especial para O Hoje)**

CELEBRIDADES

MC Guimê fala sobre dívida milionária

MC Guimê usou suas redes sociais para se pronunciar sobre a dívida milionária herdada de seu antigo casamento com a cantora Lexa. Em um vídeo publicado no Instagram, o cantor explicou os detalhes da pendência relacionada a uma mansão de luxo em Alphaville, na Grande São Paulo. "Esse imóvel, quando foi comprado, estava com o preço de venda em 2,25 milhões. Logo de início, por meio de um acordo entre meu antigo empresário e a pessoa que se dizia proprietária do imóvel, eu tive que desembolsar, em média, 1 milhão nos pagamentos iniciais", relatou o artista.

Segundo Guimê, tudo mudou quando recebeu uma notificação extrajudicial. "Aí eu recebo uma notificação de uma outra pessoa, que eu nem conhecia, dizendo que ela sim era a verdadeira proprietária do imóvel. Então se trata de um golpe", completou, revelando a surpresa com a situação.

Jojo sai em defesa de filha de Justus e fala em legado

Jojo Toddynho resolveu se posicionar após a repercussão de um texto publicado por Simony, que saiu em defesa de Vicky, filha de Roberto Justus e Ana Paula Siebert. A menina de 5 anos virou alvo de críticas por aparecer usando uma bolsa de luxo, o que motivou um debate nas redes sociais sobre privilégios e meritocracia. "No quesito filho, isso mexe muito comigo porque é meu sonho. Quantas vezes eu perdi aniversário de família, de amigos e momentos só meus para trabalhar, abrindo mão do lazer pelo futuro. E minha filha não vai poder viver do melhor que eu trabalhei muito para conquistar, fazendo publicidade, abrindo mão de tanta coisa? Minha filha será uma nepobaby. Eu não nasci herdeira, lutei, mas ela vai nascer herdeira. Minha nega vai andar 'nos trinques'", declarou.

Advogado nega que mãe de Marília Mendonça tenha ficado com seguro

O advogado de Dona Ruth negou que a mãe de Marília Mendonça tenha ficado com o dinheiro da apólice do seguro do acidente que matou a cantora e outras três pessoas, em novembro de 2021. Segundo Robson Cunha, a quantia foi depositada em uma conta destinada a Leonardo, filho de Marília e Murilo Huff. O profissional disse ainda que tudo foi tratado em juízo, segundo acordo estabelecido com as famílias pelo juíz. Em seu canal no Youtube, o jornalista Ricardo Feltrin contou que a influenciadora teria exigido ficar com 50% do valor da apólice destinada às vítimas, sob o argumento de que

"todos estavam ali por causa de Marília."

Robson Cunha pontuou que sua cliente vem sendo vítima de uma campanha difamatória para que ela seja prejudicada no processo pela guarda do neto. "O acordo foi realizado por TODOS os herdeiros e todo o valor do seguro, conforme demonstrado, foi depositado na conta bancária do Léo, herdeiro da Marília e lá permanece até hoje", disse.

Ana Castela desabafa após choro em show

Ana Castela usou as redes sociais para conversar com os fãs, após ter se emocionado e chorado no palco durante um show em Minas Gerais no último sábado (5). A cantora revelou que não está vivendo dias fáceis e fez um desabafo sincero sobre os desafios de lidar com as críticas na internet.

"Confesso para vocês que realmente não estava passando por dias muito bons. Foram difíceis, muito, principalmente porque ainda estou tentando criar uma mente mais forte para isso, né? Aprender a lidar com esse mundo da internet, porque é difícil", contou.

HORÓSCOPO

ÁRIES
(21/3 - 20/4)

O dia pede equilíbrio entre razão e emoção. Evite agir por impulso e reflita antes de tomar decisões importantes. Conversas esclarecedoras podem ajudar a resolver conflitos.

TOURO
(21/4 - 20/5)

Sua empatia estará em alta. Aproveite para fortalecer vínculos com pessoas próximas. O dia favorece trocas sinceras e momentos de carinho.

GÊMEOS
(21/5 - 20/6)

Você pode se sentir sobrecarregado de ideias e distraído. Tente organizar seus pensamentos e priorizar o que é mais importante. Cuidado com decisões precipitadas.

CÂNCER
(21/6 - 21/7)

Bom momento para cuidar da sua saúde emocional. Relacionamentos importantes exigem atenção. Evite guardar tudo para si e compartilhe o que sente com quem confia.

LEÃO
(22/7 - 22/8)

Sua criatividade está em destaque. Aproveite para mostrar suas ideias e se expressar com autenticidade. Boas oportunidades podem surgir de conversas descontraídas.

VIRGEM
(23/8 - 22/9)

O dia pede paciência com pessoas próximas. Conflitos familiares podem surgir, mas há espaço para o diálogo e o entendimento. Evite se cobrar demais.

LIBRA
(23/9 - 22/10)

Comunique-se com clareza e evite mal-entendidos. Sua diplomacia será essencial para lidar com desafios no trabalho ou em casa. Um bom momento para mediar conflitos.

ESCORPIÃO
(23/10 - 21/11)

Seu poder de observação está aguçado. Use isso para analisar melhor suas relações e decisões. Evite agir por impulso, especialmente em questões emocionais.

SAGITÁRIO
(22/11 - 21/12)

Você pode se sentir mais introspectivo. Respeite seu tempo e evite forçar situações. Um bom dia para refletir sobre metas e reorganizar prioridades.

CAPRICÓRNIO
(22/12 - 20/1)

Atenção voltada para a carreira e responsabilidades. Use sua disciplina para colocar pendências em ordem. Evite se sobrecarregar, organize sua rotina.

AQUÁRIO
(21/1 - 19/2)

O momento favorece novas ideias e conexões. Seja flexível diante de opiniões diferentes e use o diálogo como ferramenta de crescimento.

PEIXES
(20/2 - 20/3)

Sensibilidade em alta. Pode surgir vontade de se isolar, mas buscar apoio emocional será mais produtivo. Bom dia para atividades criativas ou espirituais.

Dia da Pizza inspira versão artesanal direto do forno caseiro

Chef ensina como transformar ingredientes simples em pizza crocante, equilibrada e memorável, com técnica e afeto

iStock

Luana Avelar

No Brasil, a pizza já deixou de ser apenas uma comida popular. Ela virou hábito de fim de semana, jantar de improviso, reunião familiar e agora, com cada vez mais frequência, um exercício de criatividade dentro da própria cozinha. Neste 10 de julho, quando se comemora o Dia da Pizza, a proposta é trocar o delivery pela farinha e colocar literalmente a mão na massa. Quem garante que é possível alcançar resultados surpreendentes mesmo sem forno profissional é a chef Cláudia Genaro, do Instituto Gourmet Brasil.

Para ela, o segredo está nos detalhes. "Uma boa farinha, de preferência tipo 00, garante leveza e elasticidade. O ideal é deixar a massa fermentar lentamente, por pelo menos 24 horas, para desenvolver sabor", afirma. A orientação vai na contramão da pressa que domina o cotidiano. A chef recomenda o uso de água gelada e quantidade mínima de fermento, apenas o suficiente para dar início ao processo. É a paciência, e não o improviso, que faz a base da pizza funcionar.

Do ponto de vista técnico, o molho é outro elemento decisivo. A chef rechaça o uso de molhos industrializados. "Nada de molhos prontos". A chef recomenda fazer o próprio molho usando tomates pelados ou frescos, apenas triturados com um toque de sal, azeite e manjericão. O processo de retirar a pele dos tomates também é mais simples do que parece. "Para 'despelar' os tomates, basta colocá-los em água fervente até que a pele comece a rachar. Com isso, a pele sairá facilmente em água corrente".

Neste 10 de julho, quando se comemora o Dia da Pizza, a proposta é trocar o delivery pela farinha e colocar literalmente a mão na massa

A cobertura, muitas vezes tratada como estrela do prato, deve seguir o princípio do equilíbrio. Para garantir um resultado harmônico, Genaro recomenda não exagerar nas quantidades, pois menos é mais, já diz o ditado. Ela aposta em uma boa muçarela, um toque de parmesão e ingredientes frescos. Misturar muitos sabores ou criar recheios exagerados pode comprometer o ponto da massa e apagar o protagonismo de um bom molho.

A maior dúvida de quem tenta fazer pizza em casa costuma ser o forno. A ausência do tradicional forno a lenha é vista como um obstáculo, mas há saídas práticas. Segundo a chef, o ideal seria um forno a lenha, mas no forno doméstico dá para chegar num bom resultado com uma pedra refratária ou uma assadeira pré-aquecida. O forno, orienta ela, deve estar no máximo desde o início, garantindo crocância e impedindo que a massa fique borrachuda.

Finalizar a pizza com ingredientes adicionados após o forno pode transformar a experiência. "Após assada, a pizza pode ganhar toques finais que fazem toda a diferença, como folhas frescas de manjericão, azeite trufado ou um fio de mel picante em pizzas salgadas são ótimos para surpreender". Pequenos detalhes trazem camadas novas de sabor, além de elegância e identidade à receita.

Mais do que técnica, Claudia Genaro valoriza o gesto de cozinhar. "Fazer pizza pode ser uma experiência divertida e afetiva, especialmente em família. É uma ótima oportunidade de reunir as pessoas, criar sabores personalizados e descobrir a alegria de preparar algo com as próprias mãos", conclui. Ao transformar o preparo em ritual, a pizza ganha um valor que ultrapassa o prato.

Neste Dia da Pizza, o convite é simples: abra espaço no balcão, separe os ingredientes, aqueça o forno e transforme uma receita clássica em uma experiência única. Com tempo, atenção e vontade de experimentar, a cozinha de casa pode se tornar, ainda que por uma noite, a melhor pizzaria da cidade. **(Especial para O Hoje)**

CINEMA

Divulgação

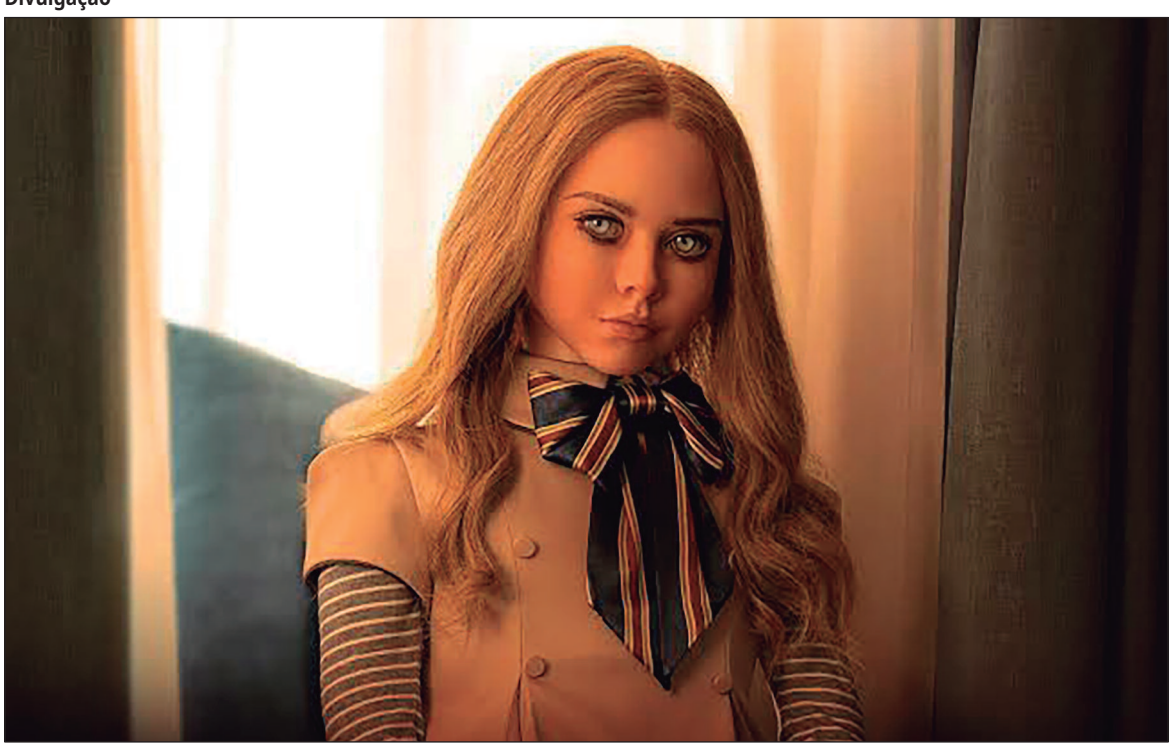

Uma arma robótica de nível militar conhecida como Amelia torna-se cada vez mais autoconsciente e perigosa para a raça humana. Na esperança de detê-la, Gemma decide ressuscitar M3GAN, tornando-a mais rápida, forte e letal

EM CARTAZ

Superman (EUA,2025). Duração:2h 10min.Direção: James Gunn. Cinemark Flamboyant: 12h, 12h50, 13h30, 14h30, 15h50, 16h30, 17h30, 18h, 18h50, 19h, 19h30, 20h30, 21h50, 22h30. Cinemark passeio das Águas: 12h, 14h50, 18h, 21h, Cinemark passeio das Águas: 12h50, 15h50,16h30, 17h10,18h50, 19h35, 20h, 20h10, 21h50, 22h30.

Jurassic World: Recomeço (EUA, 2025). Duração: 2h 13min. Direção: Gareth Edward. Elenco: Scarlett Johansson, Jonathan Bailey, Mahershala Ali. Gênero: Ação, Aventura. Cinemark Flamboyant: 11h15, 12h20, 13h, 13h20,14h10, 14h15, 14h20, 15h, 15h20, 16h, 16h20, 17h15, 18h, 18h20, 19h20, 20h15, 21h, 21h20, 22h, 22h20, 22h25. Cinemark passeio das Águas:12h20,13h10, 13h20, 14h, 14h10, 14h20, 15h20, 15h50, 16h15, 16h20, 16h25, 17h, 17h20, 18h20, 19h20, 20h20, 21h20, 22h20. Kinoplex: 15h15, 15h45, 18h30, 21h15, 18h00, 20h45. Moviecom Buriti: 16h20, 19h00, 21h40. Cineflix: 13h45, 15h30, 16h30, 19h00, 19h15, 21h45, 22h00.

F1 (EUA,2025). Duração: 2h 35min. Direção: Joseph Kosinski. Elenco: Brad Pitt, Damson Idris, Javier Bardem. Gênero: Ação. Cinefilx:14h50, 18h, 21h10. Kinoplex: 14h30, 17h40, 20h50. Cinemark Flamboyant: 11h30, 13h40, 14h40, 14h45, 17h, 18h, 18h40, 20h30, 21h35, 21h50, 22h10. Cinemark passeio das Águas: 13h30, 13h45, 13h40, 14h20, 16h50, 17h, 17h40, 17h45, 18h45, 19h, 20h40, 21h, 22h, 22h15.

Megan 2.0 (EUA, 2025) Duração: 2h 00min. Direção: Gerard Johnstone. Elenco: Amie Donald, Jenna Davis, Allison Williams. Cinefilx:14h15, 16h50, 18h30, 19h, 19h25, 21h10, 22h. Kinoplex: 13h50, 16h20, 18h50, 21h20.Moviecom Buriti: 14h10, 16h40, 19h10, 21h40. Cinemark Flamboyant: 16h40, 22h10. Cinemark passeio das Águas: 14h50, 16h, 21h, 22h.

ELIO (EUA, 2025) Duração: 1h 39min. Direção: Madeline Sharafian, Domee Shi, Adrian Molina. Elenco: Yonas Kibreab, Zoe Saldana, Jameela Jamil. Gênero: aventura, animação. Moviecom:15h, 17h10, 19h15, 21h20. Cineflix Aparecida:14h10, 16h20. Cinemark Flamboyant: 11h, 12h10, 15h. Cinemark passeio das Águas: 12h, 13h30. Kinoplex: 16h10, 18h20, 20h40.

Como treinar o seu dragão (EUA,2025) Duração: 2h 05min. Direção: Dean DeBlois. Elenco: Mason Thames, Gerard Butler, Nico Parker. Gênero: Aventura, fantasia. Cinemark passeio das Águas: 11h, 11h45, 12h50,13h, 14h40, 15h40, 15h50, 16h, 17h40, 18h50, 21h, 21h40.Cinemark Flamboyant: 12h, 12h40,12h50, 13h, 15h40, 15h50, 17h40, 16h, 18h50, 20h50, 21h35, 21h50. Moviecom:14h, 15h10,16h20, 17h45, 19h, 20h20, 21h40. Cinefilx: 14h, 16h35, 19h10, 21h45.

Lilo & Stitch (EUA, 2025) Duração: 1h 48min. Direção: Dean Fleischer Camp. Elenco: Chris Sanders, Maia Kealoha, Sydney Elizabeth Agudong. Gênero: Aventura, Comédia, Família, Ficção Científica. Kinoplex: 16h20, 21h. Cinemark Flamboyant:11h20, 13h50, 14h, 19h40. Moviecom Buriti: 14h, 14h50, 16h30, 17h20, 18h45, 19h50. Cinemark passeio das Águas: 12h15, 14h20,15h, 16h30, 20h10, 21h20, 22h. Cineflix Aparecida: 14h20, 16h40.

Negócios

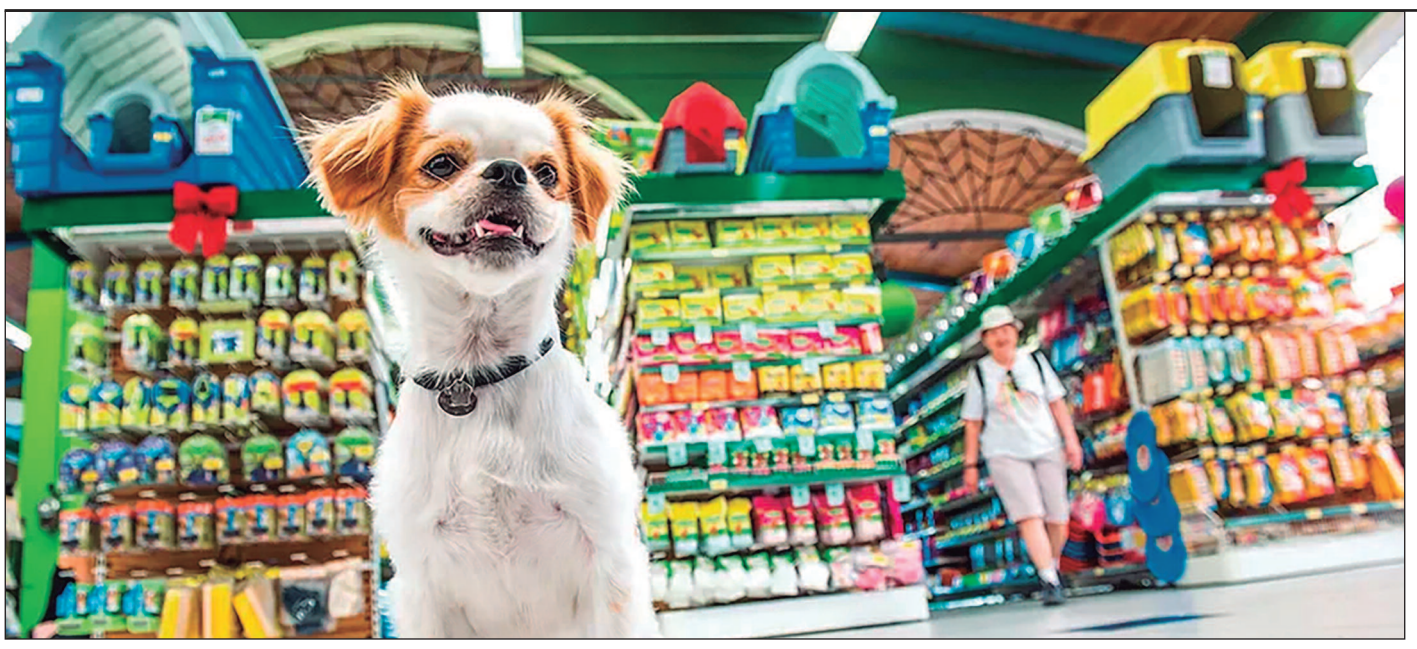

Fotos: Divulgação

E-commerce pet já representa 40,6% do mercado digital

Com faturamento de R$ 75 bi, Brasil se firma como potência digital pet

E-commerce pet cresceu 117% em dois anos

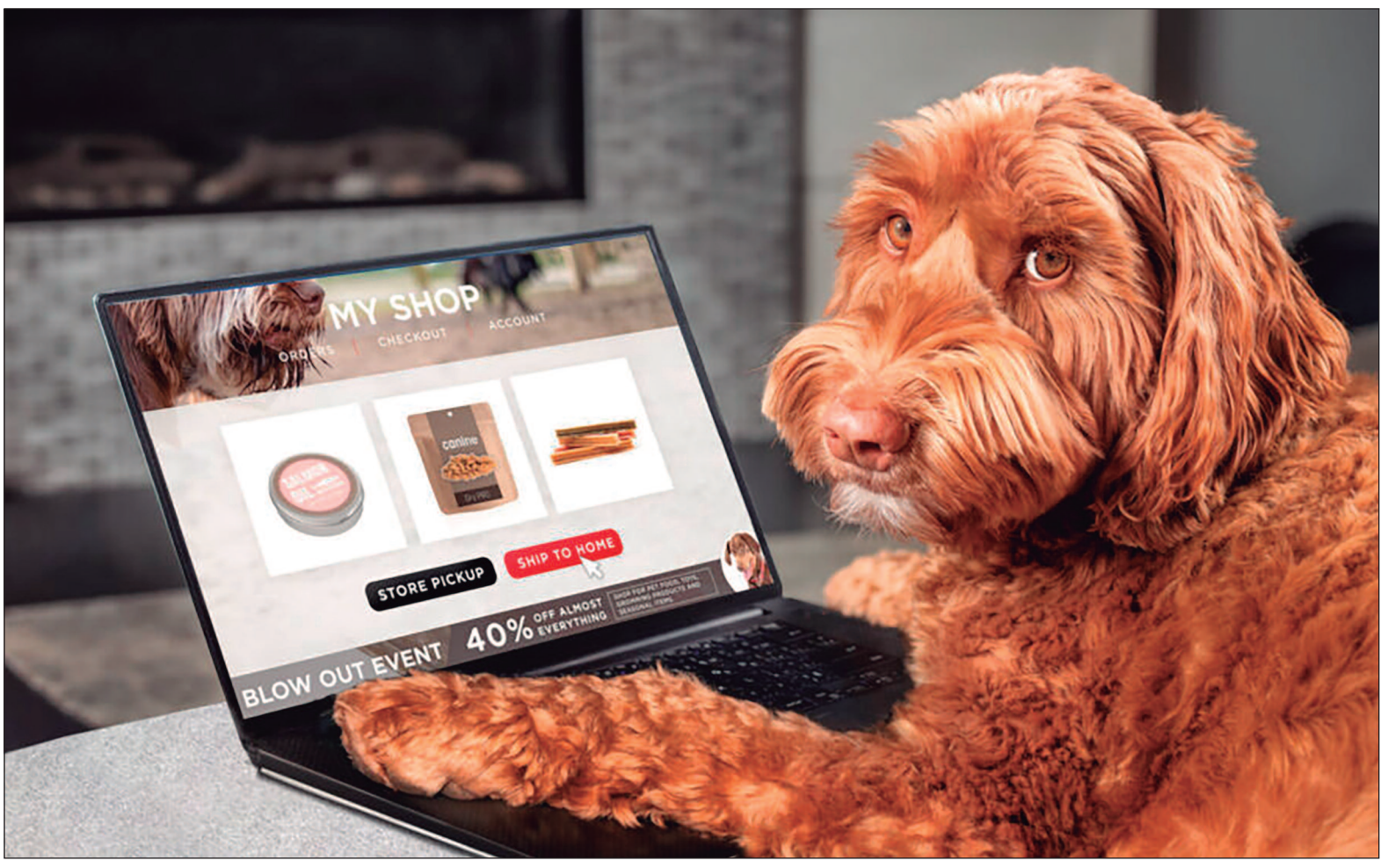

Otávio Augusto

O mercado pet brasileiro continua a impressionar pelo ritmo de crescimento, puxado principalmente pelo avanço expressivo das vendas online. Em 2024, o setor faturou R$ 75,4 bilhões, avanço de 9,6% em relação ao ano anterior. Projeções indicam que o resultado chegou a R$ 77,3 bilhões até o fim de 2025, refletindo uma alta acumulada de 12,6%.

Vendas on-line ganham protagonismo

Embora ainda represente uma fração do total, o e-commerce tem se tornado protagonista no setor. As vendas virtuais no mercado pet já somam R$ 2,4 bilhões, o que corresponde a 40,6% de todo o comércio eletrônico do segmento. Lojas especializadas online lideram essa movimentação, seguidas por grandes redes e pequenos negócios com presença digital.

Esse crescimento é impulsionado principalmente pela venda de alimentos. O comércio eletrônico de rações e petiscos para cães e gatos cresceu 117% nos últimos dois anos, alcançando R$ 670 milhões apenas com essa categoria. Hoje, 4,5% dos lares brasileiros já adquirem alimentação pet por meio digital — o maior índice desde 2020.

Enquanto isso, os canais físicos tradicionais enfrentam retração: petshops independentes e lojas agropecuárias registraram queda de 41% no volume de vendas, evidenciando a migração dos consumidores para plataformas digitais. Já redes com presença online consolidada tiveram crescimento de 3%.

Humanização e tecnologia como motores

A chamada "humanização dos pets" transformou o comportamento de consumo. Os animais de estimação passaram a ser tratados como membros da família, o que elevou a procura por produtos com mais tecnologia, conveniência e qualidade. Entre os itens mais buscados estão comedouros automáticos, caixas de areia inteligentes e brinquedos interativos.

Esse novo perfil de consumo também favorece soluções como compras por assinatura, entregas programadas e ofertas personalizadas. O uso da tecnologia aproxima os tutores da rotina dos pets e fideliza consumidores por meio de praticidade e experiência.

O segmento de alimentos (pet food) permanece como o carro-chefe em faturamento, representando 54,9% do mercado, o equivalente a R$ 42,6 bilhões. Na sequência vêm a venda de animais por criadores (R$ 8,1 bilhões), produtos veterinários (R$ 8 bilhões) e serviços clínicos (R$ 7,6 bilhões).

Pequenos negócios continuam relevantes

Apesar do avanço das grandes plataformas, os pequenos e médios petshops seguem com papel fundamental. Em 2024, esses estabelecimentos responderam por R$ 37,6 bilhões em vendas, o equivalente a 48,7% do mercado. Isso demonstra que, mesmo com a digitalização, o atendimento especializado e a proximidade com o cliente ainda são diferenciais importantes.

As clínicas e hospitais veterinários aparecem em segundo lugar no ranking de faturamento, com cerca de R$ 13,9 bilhões (18%), seguidos pelas grandes lojas físicas, que movimentaram R$ 7,2 bilhões (9,4%).

Carga tributária é desafio para o setor

Apesar dos bons números, o setor enfrenta um entrave importante: a alta carga tributária. Atualmente, cerca de 50% do valor pago pelos consumidores em produtos alimentícios para pets corresponde a impostos. Esse índice é considerado desproporcional se comparado a outros países. Nos Estados Unidos, por exemplo, a carga tributária sobre o setor gira em torno de 7%, enquanto na Europa a média é de 18%.

Lideranças do setor pleiteiam a redução desses tributos, argumentando que a alimentação dos animais não pode ser considerada item supérfluo. Há pressão para que o segmento seja incluído na categoria de bens essenciais na reforma tributária, o que permitiria maior competitividade e preços mais acessíveis.

Expectativas e tendências

A previsão para 2025 é de continuidade no crescimento, com estimativas indicando que o faturamento poderá ultrapassar R$ 78 bilhões. Os destaques devem ser os segmentos de medicamentos e serviços veterinários, com crescimento de até 16%, refletindo uma preocupação crescente das famílias com a saúde e bem-estar dos animais.

A tendência é que o setor continue a incorporar tecnologias e soluções inteligentes. A busca por produtos sustentáveis, acessórios conectados e experiências personalizadas tende a se consolidar nos próximos anos. O e-commerce será peça-chave nessa evolução, reforçando sua posição como motor de transformação no varejo pet.

O Brasil já ocupa a terceira posição entre os maiores mercados do mundo, atrás apenas dos Estados Unidos e da China. Esse desempenho é reflexo de uma mudança estrutural nos hábitos de consumo e da consolidação do afeto aos animais como vetor econômico. Mais do que uma tendência, o mercado pet online tornou-se parte de um novo estilo de vida. **(Especial para O Hoje)**

6 EDITAIS

FUNDO MUNICIPAL DE SAÚDE DE RIO VERDE
ESTADO DE GOIÁS
EXTRATO DE ADITIVO DA ARP
PREGÃO ELETRÔNICO Nº 078/2024 (SRP)

O Fundo Municipal de Saúde (FMS) de Rio Verde torna público o seguinte aditivo à **Ata de Registro de Preços nº 078/2024,** decorrente do **Pregão Eletrônico nº 078/2024:**
- SÉTIMO TERMO ADITIVO para retificar os atos, declarar o fracasso e **EXCLUIR** o **ITEM 03 (CLORPROMAZINA 100 MG - COMPRIMIDO),** revogando os atos que, inicialmente, atribuíram o referido item à empresa **Maeve Produtos Hospitalares LTDA.,** inscrita no **CNPJ nº 09.034.672/0001-92,** conforme o processo administrativo digital nº 81221/2025.
Maiores informações em: www.rioverde.go.gov.br ou no Setor de Licitações do FMS; telefone: (64) 3602-8124, em horário de expediente ou via *e-mail:* licitacaofms@rioverde.go.gov.br.

Rio Verde - GO, 09 de julho de 2025.
THIAGO DOS SANTOS SOUZA
Gestor do FMS
35542-11

FUNDO MUNICIPAL DE SAÚDE DE QUIRINÓPOLIS - FMS
AVISO DE EDITAL DE PREGÃO ELETRÔNICO Nº 097/2025

O FUNDO MUNICIPAL DE SAÚDE DE QUIRINÓPOLIS - FMS, Estado de Goiás, por meio do Agente de Contratação (Pregoeira) e Equipe de Apoio, tornam público para o conhecimento de todos os interessados que fará realizar no dia **23 de Julho de 2025, às 09h00m**, no sítio eletrônico: http://bnc.org.br/, PREGÃO ELETRÔNICO, visando a **Registro de Preços para futura aquisição de Medicamentos para atender as necessidades da Unidade Prisional de Quirinópolis, sob a supervisão do Fundo Municipal de Saúde - FMS, conforme especificações e quantidades estabelecidas no DFD, ETP, Termo de Referência e demais documentos anexos ao processo**. Os interessados poderão obter o Edital nos seguintes endereços eletrônicos: http://www.quirinopolis.go.gov.br e http://bnc.org.br/.

Quirinópolis - GO, 09 de Julho de 2025.
DIENE ANDRESSA SILVA MARCELINO
Agente de Contratação (Pregoeira)
35534-18

FUNDO MUNICIPAL DE EDUCAÇÃO DE QUIRINÓPOLIS - FMEQ
AVISO DE EDITAL DE
CONCORRÊNCIA ELETRÔNICA Nº 004/2025

O FUNDO MUNICIPAL DE EDUCAÇÃO DE QUIRINÓPOLIS - FMEQ, Estado de Goiás, por meio do Agente de Contratação e Equipe de Apoio, tornam público para o conhecimento de todos os interessados que fará realizar no dia **25 de julho de 2025, às 09h00m**, no sítio eletrônico: http://bnc.org.br/, CONCORRÊNCIA ELETRÔNICA, visando a **Contratação de empresa para execução dos serviços, sob o regime de empreitada por preço global, objetivando a construção de 01 (uma) Creche Pré-Escola Tipo 1, desenvolvida pelo programa PAR, padrão FNDE, com área de construção: 1.545,99 m², no Bairro Tônico Bento, no Município de Quirinópolis-GO, sob a supervisão do Fundo Municipal de Educação - FMEQ, conforme (Termo de Compromisso nº 962568/2024/FNDE/CAIXA), tudo de acordo com especificações técnicas, projetos, planilhas, DFD, ETP e Termo de Referência, anexos neste processo**, conforme descrito no Edital e Anexos da Concorrência Eletrônica nº 004/2025. Os interessados poderão obter o Edital nos seguintes endereços eletrônicos: http://www.quirinopolis.go.gov.br e http://bnc.org.br/.

Quirinópolis - GO, 07 de julho de 2025.
DIENE ANDRESSA SILVA MARCELINO
Agente de Contratação
35534-19

ATA DE JULGAMENTO DA COMISSÃO JULGADORA

Aos 07 dias do mês de julho do ano de 2025, às 14 horas, reuniu-se a Comissão Julgadora designada para avaliar os trabalhos inscritos no Concurso de Projeto Arquitetônico destinado à escolha do melhor projeto para a construção do Portal de Entrada da cidade de Aragarças – GO, conforme disposições do Edital de Licitação Modalidade Concurso nº 01/2025.
A Comissão foi composta pelos seguintes membros: Ebia Fabiana de Queiroz Tomaz (Engenheira Civil CREA: 23016/D-GO), Tana Deyse Soares Barros (Engenheira Civil CREA GO1021452653), Salomão Henrique Durães Barros (Engenheiro Civil CREA GO1019154500), Elenilto Siqueira da Silva (vereador), Vladimir Marcelo da Silva (Secretário de Turismo) e Hilton dos Santos Sousa (representante da comunidade). O julgamento das propostas seguiu os critérios definidos em edital, quais sejam: originalidade da proposta (pontuação máxima de 20), relação histórica com a temática (20), viabilidade técnico-construtiva (30) e viabilidade de manutenção (30), totalizando 100 pontos.
Três propostas foram regularmente apresentadas, de autoria dos(as) candidatos(as) Wasghton dos Santos Pereira, Monara Jacqueline Fernandes e Rogério Rodrigues Burjack. A análise foi feita individualmente por cada membro da comissão, com atribuição de notas e justificativas.
A engenheira Tana Deyse Soares Barros avaliou o projeto de **Wasghton dos Santos Pereira** como tradicional e com arquitetura simples, sem elementos que representassem marcos históricos da cidade, atribuindo-lhe 9 pontos em originalidade e 9 em relação histórica. Quanto à viabilidade técnica, considerou o projeto plenamente exequível (20 pontos), mas observou a ausência de plano de manutenção (05 pontos). O projeto de **Monara Jacqueline Fernandes** foi considerado elegante, mas pouco inovador, recebendo 12 pontos em originalidade e 15 em relação histórica; foi tecnicamente viável (25 pontos), porém não apresentou um plano de manutenção abrangente, tendo recebido 05 pontos. Já o projeto de **Rogério Rodrigues Burjack** destacou-se pela abordagem temática relevante e historicamente marcante, obtendo 15 pontos em originalidade e 15 em relação histórica, sendo que o projeto ainda alcançou 15 pontos em viabilidade técnica e manutenção, no quesito viabilidade construtiva teve a pontuação 05.
O vereador Elenilto Cristiano acompanhou integralmente os critérios técnicos e as pontuações atribuídas por Tana Deyse Soares Barros, reafirmando as justificativas apresentadas por ela em cada item.
A engenheira Ebia Fabiana de Queiroz Tomaz, por sua vez, conferiu ao projeto de **Wasghton dos Santos Pereira** 10 pontos em originalidade e em relação histórica também atribuiu 10 pontos, sendo que a profissional observou que o lago inviabilizava parcialmente a execução do projeto, atribuiu 18 pontos no quesito viabilidade técnica e 20 em manutenção. Ao projeto de **Monara Jacqueline Fernandes**, concedeu nota máxima em originalidade (20), 10 em relação histórica, 20 em viabilidade técnica e 25 em manutenção. Já ao projeto de **Rogério Rodrigues Burjack**, atribuiu 15 pontos em originalidade e 10 pontos em relação histórica, embora tenha considerado a proposta tecnicamente inviável devido à presença de luminosos com telas, resultando em 15 pontos em viabilidade técnica e 15 em manutenção.
O Secretário de Turismo Vladimir Marcelo endossou integralmente a avaliação da engenheira Tana Deyse, concordando com os fundamentos técnicos e as notas atribuídas por ela.
O engenheiro Salomão Henrique Durães Barros também participou ativamente do julgamento. Em relação ao projeto de **Wasghton**, atribuiu 10 pontos em originalidade e relação histórica, considerando o lago um elemento que dificultaria a construção. Ainda assim, conferiu 15 pontos em viabilidade técnica e 20 em manutenção. Para **Monara Jacqueline Fernandes**, reconheceu qualidade técnica e atribuiu 20 pontos em originalidade, 10 em relação histórica, 15 em viabilidade técnica e 25 em manutenção. Para **Rogério Rodrigues Burjack**, foram atribuídos 20 pontos em originalidade e 20 em relação histórica, embora tecnicamente limitada (15 em viabilidade técnica), com plano de manutenção viável (25 pontos).
Por fim, o representante da comunidade, Hilton dos Santos Sousa, também endossou a análise de Salomão, adotando as mesmas notas e critérios de avaliação.
Após a atribuição de notas por todos os membros da Comissão Julgadora, foi realizado o somatório por projeto e avaliador, conforme demonstrado a seguir:

Avaliador	Candidato	Originalidade (20)	Relação Histórica (20)	Viabilidade Técnica (30)	Manutenção (30)	Nota Total (100)
Ebia	Wasghton	10	10	18	20	58
Ebia	Monara	20	10	20	25	75
Ebia	Rogério	15	10	15	15	55
Elenilto	Wasghton	09	09	20	05	43
Elenilto	Monara	12	15	25	05	57
Elenilto	Rogério	15	15	5	15	50
Tana Deyse	Wasghton	09	09	20	05	43
Tana Deyse	Monara	12	15	25	5	57
Tana Deyse	Rogério	15	15	05	15	50
Vladimir	Wasghton	10	10	18	20	58
Vladimir	Monara	20	10	20	25	75
Vladimir	Rogério	15	10	15	15	55
Salomão	Wasghton	10	10	15	20	55
Salomão	Monara	10	10	15	25	60
Salomão	Rogério	20	20	15	25	80
Hilton	Wasghton	10	10	15	20	55
Hilton	Monara	10	10	15	25	60
Hilton	Rogério	20	20	15	25	80

Com base nas pontuações totais e nas médias apuradas, obteve-se o seguinte resultado final:
1º Lugar – Monara Jacqueline Fernandes – média final de 64 pontos
2º Lugar – Rogério Rodrigues Burjack – média final de 61,6 pontos
3º Lugar – Wasghton dos Santos Pereira – média final de 52 pontos
Nada mais havendo a tratar, foi encerrada a presente ata, que segue assinada por todos os membros da Comissão Julgadora.

Aragarças – GO, 07 de julho de 2025.
Ebia Fabiana de Queiroz Tomaz – Engenheira
Tana Deyse Soares Barros – Engenheira
Salomão Henrique Durães Barros – Engenheiro
Elenilto Cristiano – Vereador
Vladimir Marcelo – Secretário de Turismo
Hilton dos Santos Sousa – Representante da Comunidade
35681

PUBLICIDADE LEGAL

SPAÇO AGRÍCOLA S.A (03.966.483/0001-71), torna público que RECEBEU a Licença Ambiental de Operação n. 0001/2025-GOA-LAM, dia 08 de julho de 2025, válida por 4 anos, da Secretaria Municipal do Meio Ambiente, Cidadania e Costumes, para a atividade de Comércio atacadista de defensivos agrícolas, adubos, fertilizantes e corretivos do solo, sito Rodovia GO 320, Nº 163, Jardim Santa Paula, CEP 75600-000, GOIATUBA - GO. 35599-4

Arena Engenharia e Consultoria Ambiental torna público que **POLPAS MEDEIROS JUNQUEIRA LTDA**, portador do CNPJ: 61.027.627/0001-20 requereu à SEMMA, a emissão da Licença Ambiental de Funcionamento para atividade de Fabricação de sucos concentrados de frutas, hortaliças e legumes, situado na Av Summerville, Qd. 18 Lt. 32, Setor Summerville 1ª e 2ª etapa – Anápolis – GO. 35671

META SERVIÇOS E CONSTRUÇÕES LTDA – CNPJ: 01.814.174/0001-50, torna público que **REQUEREU** da Secretaria de Obras, Meio Ambiente e Serviços Urbanos de Anápolis a Licença Ambiental para a atividade de Usina de Asfalto para Atendimento de Obras Públicas, sito na Fazenda Barreiro do Meio e Barreiro de Baixo, no município de Anápolis – GO. 35678

AVISO DE RESULTADO E HOMOLOGAÇÃO
Objeto: INEXIGIBILIDADE PARA contratação de empresa com artista da Banda Nosso Jeito para show na temporada de praia no dia 13 de julho de 2025, NO MUNICÍPIO DE ARAGARÇAS/GO. Torna publica que julgou e homologou a Inexigibilidade n.º 37/2025, saindo como vencedor, 35.859.964 WELITON JOSE DE SOUZA, com o valor de R$ 5.000,00 (cinco mil reais).
Vigência: 09/07/2025 A 31/12/2025
Aragarças, 09 de julho de 2025.
Gisely Vieira Torres
Agente de Contratação
35672-A

INSTITUTO SÓCRATES GUANAES – ISG. PROJETO HDT – CG 091/12 - GOIÁS. PRORROGAÇÃO DO EDITAL Nº 016/2025. CONTRATAÇÃO DOS SERVIÇOS DE CONTROLE DE FLUXO DE PESSOAS E DE ACESSO, NAS DEPENDÊNCIAS E INSTALAÇÕES DO HOSPITAL ESTADUAL DE DOENÇAS TROPICAIS DR. ANUAR AUAD (HDT).O Instituto Sócrates Guanaes – ISG, Organização Social gestora do Hospital Estadual de Doenças Tropicais – HDT, em Goiânia, no uso de suas atribuições e em conformidade com o Contrato de Gestão de n.º 091/12 firmado com a Secretaria de Estado de Goiás – SES, bem como atendendo aos dispositivos dos Arts. 6º e 7º do Regulamento de Compras e de Contratação de Serviços do ISG, torna público o presente Edital até o dia 23 de julho de 2025. 35675-A

ESTADO DE GOIÁS
PREFEITURA MUNICIPAL DE RIO VERDE
FUNDO MUNICIPAL DE EDUCAÇÃO - FME
CONTRATO EXTRATO DE ADITIVO

4º Termo Aditivo ao Contrato nº 318/2023; Pregão Eletrônico nº 029/2023; Processo nº 78085/2025; Contratante: Fundo Municipal de Educação; Contratada: Manoel Fernando Augusto; Objeto: Aditivo de prorrogação, reajuste e inclusão de cláusula do referido contrato que tem como objeto à contratação para prestação de serviço de transporte escolar, por quilômetro rodado com monitor, para alunos, professores e servidores administrativos da rede municipal de ensino da zona urbana, zona rural, distritos, povoados e alunos da rede estadual de ensino residentes na zona rural e urbana do Município de Rio Verde - GO; Valor: R$ 742.890,00 (setecentos e quarenta e dois mil, oitocentos e noventa reais); Data Assinatura: 01/07/2025; Data de Vigência: A partir 02/08/2025 até 01/08/2026; Fundamentação Legal: termos da lei nº 8.666/93 e lei nº 10.520/2002. 35544-7

FUNDO MUNICIPAL DE SAÚDE DE RIO VERDE
ESTADO DE GOIÁS
EXTRATO DE ADITIVO DA ARP
PREGÃO ELETRÔNICO Nº 141/2024 (SRP)

O Fundo Municipal de Saúde (FMS) de Rio Verde torna público o seguinte aditivo à **Ata de Registro de Preços nº 141/2024,** decorrente do **Pregão Eletrônico nº 141/2024:**
- SEXTO TERMO ADITIVO para retificar os atos, declarar o fracasso e **EXCLUIR** os **ITENS 112, 122 e 123**, revogando os atos que, inicialmente, atribuíram os referidos itens à empresa WJR Medicamentos Ltda., inscrita no CNPJ nº 51.136.104/0001-69, conforme o processo administrativo digital nº 83226/2025.
Maiores informações em: www.rioverde.go.gov.br ou no Setor de Licitações do FMS; telefone: (64) 3602-8124, em horário de expediente ou via *e-mail:* licitacaofms@rioverde.go.gov.br.

Rio Verde - GO, 09 de julho de 2025.
THIAGO DOS SANTOS SOUZA
Gestor do FMS
35542-15

FUNDO MUNICIPAL DE SAÚDE DE RIO VERDE
ESTADO DE GOIÁS
EXTRATO DE ADITIVO DA ARP
PREGÃO ELETRÔNICO Nº 122/2024 (SRP)

O Fundo Municipal de Saúde (FMS) de Rio Verde torna público o seguinte aditivo à **Ata de Registro de Preços nº 122/2024,** decorrente do **Pregão Eletrônico nº 122/2024:**
- PRIMEIRO TERMO ADITIVO para alterar o vencedor inicial do certame e **ATRIBUIR** o **ITEM 15** à empresa **Científica Médica Hospitalar Ltda.,** inscrita no **CNPJ nº 07.847.837/0001-10,** revogando os atos que, inicialmente, atribuíram o referido item à empresa C&C Hospitalar Ltda., inscrita no CNPJ nº 36.830.917/0001-60, conforme o **processo administrativo digital nº 68854/2025.**
Maiores informações em: www.rioverde.go.gov.br ou no Setor de Licitações do FMS - telefone: (64) 3602-8124, em horário de expediente ou via *e-mail:* licitacaofms@rioverde.go.gov.br.

Rio Verde - GO, 09 de julho de 2025.
THIAGO DOS SANTOS SOUZA
Gestor do FMS
35542-12

ESTADO DE GOIÁS
PREFEITURA MUNICIPAL DE RIO VERDE
CONTRATO EXTRATO DE ADITIVO

3º Termo Aditivo ao Contrato nº 238/2022; Dispensa de Licitação nº 2.549/2022; Processo nº 94523/2024; Contratante: Prefeitura Municipal de Rio Verde; Contratada: Wandeir Tavares Ferreira; Objeto: Aditivo de prorrogação e reajuste do referido contrato que tem como objeto à pela locação de um imóvel situado nesta cidade em atendimento da Srª. Helena Florêncio do Amaral e sua família – Programa Lar Solidário, localizado na Rua Dário Alvares de Paiva, nº 1.202, Qd. 11, Lt. 13, Centro, Rio Verde - GO; Valor: R$ 13.523,40 (treze mil, quinhentos e vinte e três reais e quarenta centavos); Data Assinatura: 01/07/2025; Data de Vigência: **12 (doze) meses, contados a partir de 02 de julho de 2025;** Fundamentação Legal: termos da lei nº 8.666/932.
6º Termo Aditivo ao Contrato nº 377/2021; Pregão Eletrônico nº 014/2021; Processo nº 87844/2025; Contratante: Prefeitura Municipal de Rio Verde GO; Contratada: Terraplan Escavações Ltda; Objeto: Aditivo de prorrogação de prazo e reajuste do referido contrato que tem como objeto à contratação de serviços continuados de locação de retroescavadeira com disponibilidade de operador para atender as necessidades da Secretaria de Ação Urbana e Serviços Públicos da Prefeitura Municipal de Rio Verde - GO; Valor R$ 165.398,40 (cento e sessenta e cinco mil, trezentos e noventa e oito reais e quarenta centavos); Data da Assinatura: 02/07/2025; Data de Vigência: **a partir de 03/08/2025 até 02/08/2026**; Fundamentação Legal: termos da lei nº 8.666/93 e lei nº 10.520/2002. 35545-13

5º EDITAL DE NOTIFICAÇÃO

Nascimento Empreendimentos Imobiliários Ltda., CNPJ: 14.347.560/0001-21, sede na Rua Leopoldo de Bulhões, nº 506, aptº 902, Bairro São João, Catalão/GO e **Viver Bem Empreendimentos Imobiliários e Participações Ltda.**, CNPJ: 09.167.467/0001-03, sede na Av. T-1 nº 1.536, sl. 107, Ed. Donato Ferreira, St. Bueno, Goiânia/GO, pelo presente edital vem, em última notificação, intimar os Promitentes Compradores abaixo citados, todos do **Residencial Maria Amelia 2**, estando em local incerto e não sabido, para que, no prazo de 15 (quinze) dias a contar da terceira e última publicação deste edital, efetue a purgação da mora, mediante o pagamento das importâncias relativas às parcelas vencidas e não pagas, devendo ser acrescido das parcelas que vencerem até o efetivo pagamento, devidamente atualizadas, além dos encargos legais, inclusive tributos, as despesas de intimação e publicação de edital e os emolumentos, sob pena de rescisão dos contratos de Compromisso de Compra e Venda firmado entre as partes, conforme art. 32 da Lei 6.766/79: **Quadra 01 Lote 10:** Paulo Vitor Martins de Oliveira, CPF: 017.230.091-64 e Marilia Joana Pereira Caixeta, CPF: 027.681.611-01; **Quadra 02 Lote 15**: Leonardo Raimundo Vital, CPF: 442.577.166-49; **Quadra 02 Lote 22**: Antonio Tonivaldo Maciel Matias, CPF: 036.208.713-02 e Isabel Cristina Miranda Rodrigues, CPF: 037.791.503-36; **Quadra 03 Lote 20**: Neumar Lopes Cardoso, CPF: 112.144.826-78; **Quadra 03 Lote 24**: Rosivaldo Martins de Oliveira, CPF: 015.160.301-41 e Gisele Pereira da Luz, CPF: 000.855.761-66; **Quadra 04 Lote 09**: Joao Batista dos Reis, CPF: 574.730.051-20 e Vergina Aparecida dos Reis, CPF: 036.788.636-71; **Quadra 04 Lote 16**: Rosalvo de Oliveira Maia, CPF: 792.431.001-06; **Quadra 04 Lote 28:** Matheus Giacomo, CPF: 047.757.391-66; **Quadra 05 Lote 06:** Guiomar Maria de Jesus, 005.143.095-98; **Quadra 05 Lote 15:** Luis Carlos Mendes, 005.625.762-74; **Quadra 05 Lote 19:** Mariozan Antonio de Oliveira, CPF: 961.838.706-25 e Maria Jose da Silva Oliveira, 038.926.576-45; **Quadra 06 Lote 14:** Nilo Freitas, CPF: 703.893.241-16; **Quadra 06 Lote 32:** Marcelo Aparecido da Silva, CPF: 576.606.971-53 e Vanuza Maria Sucupira Silva, CPF: 006.138.306-60; **Quadra 07 Lote 13:** Helena Aparecida, CPF: 212.682.401-25; **Quadra 08 Lote 22:** Rogerio Abadia de Paula, CPF: 046.011.611-85; **Quadra 09 Lote 05**: Dioni Junior Luciano dos Santos, CPF: 015.615.829-99 e Esther Bravo Ferreira Aguiar dos Santos, CPF: 272.993.148-19; **Quadra 09 Lote 26:** Renato Moreira Ramos, CPF: 896.368.211-00; **Quadra 09 Lote 29**: Cassio Aparecido da Silva, CPF: 049.549.796-76; **Quadra 10 Lote 08:** Eliezer Felipe Alves, CPF: 019.894.281-85 e Daiane Alves Rosa, CPF: 041.780.031-27; **Quadra 10 Lote 16:** Andreza Cristina Oliveira, CPF: 078.495.216-76; **Quadra 10 Lote 22:** Girlaine Aparecida da Silva, CPF: 021.258.751-01; **Quadra 11 Lote 02**; Paulo Cesar dos Reis Oliveira, CPF: 293.601.868-48 e João Vitor dos Reis Oliveira, CPF: 705.637.836-64; **Quadra 12 Lote 06:** Vanderley Raimundo, CPF: 470.897.681-04; **Quadra 14 Lote 02:** Vanderley Pinheiro da Silva, CPF: 794.403.041-20; **Quadra 14 Lote 04**: Saulo da Costa, CPF: 591.044.491-34 e Leni Vieira Pereira Costa, CPF: 423.356.711-20; **Quadra 14 Lote 12:** Fabio Ribeiro da Silva, CPF: 036.416.816-18; **Quadra 14 Lote 14:** Emerson Ferreira de Freitas, CPF: 089.039.126-24; **Quadra 14 Lote 22:** João Paulo Lucas Rocha Marcelino, CPF: 013.713.951-95; **Quadra 15 Lote 19:** Maria Marluci Oliveira da Silva, CPF: 036.491.252-93; **Quadra 15 Lote 20**: Irone Cardoso Bispo, CPF: 695.808.476-49 e Maria Pereira de Assunção, CPF: 961.839.006-30; **Quadra 21 Lote 29:** Jociel de Jesus de Souza Mendes, CPF: 016.927.969-33 e Gessilene Silva de Mattos, CPF: 061.804.706-93; **Quadra 23 Lote 18:** Edimar Jose de Oliveira, CPF: 850.685.271-49 e Edimeia Policena Luz, CPF: 019.713.581-18; **Quadra 24 Lote 09:** Brucce Anderson Ribeiro da Silva, CPF: 082.423.021-38; **Quadra 24 Lote 21:** Leticia Alves Messias, CPF: 706.990.471-10.
35660

SULGOIANO AGRONEGÓCIO LTDA (08.791.902/0008-71), torna público que RECEBEU a Licença Ambiental de Operação n. 0035/2024-GOA-LAM, dia 26 de junho de 2025, válida por a anos, da Secretaria Municipal do Meio Ambiente, Cidadania e Costumes, para a atividade de Armazém de produtos agrícolas, sito Rodovia GO 320, CEP 75600-000, GOIATUBA - GO. 35599-5

Edital de Comunicação
L SERVICOS MEDICOS SS LTDA, CNPJ: 27.375.917/0001-27, torna público que requereu à Agência Municipal do Meio Ambiente de Goiânia - AMMA as Licenças Ambientais de **instalação e operação** para: Atividade medica ambulatorial com recursos para realização de exames complementares e demais atividades CAE e CNPJ, localizado no endereço RUA 1129, QD.:229 LT.:23, Nº 695, SALA 01, SETOR MARISTA, GOIÂNIA - GO 35673

A Nutri Ganho Nutrição Animal Ltda, inscrito no CNPJ Nº 60.088.271/0001-72, torna público que requereu a Secretaria do Meio Ambiente de Jaraguá/GO, a Licença de Operação para Fabricação de alimentos para animais no endereço Rodovia GO 230 km20 Zona Rural em Jaraguá/GO. 35680-A

AVISO DE RESULTADO E HOMOLOGAÇÃO
Objeto: INEXIGIBILIDADE PARA contratação de empresa com artista Beirão Neves e Filhos da Dona Nereide para show na temporada de praia no dia 20 de julho de 2025, NO MUNICÍPIO DE ARAGARÇAS/GO. Torna publica que julgou e homologou a Inexigibilidade n.º 38/2025, saindo como vencedor, 35.859.964 WELITON JOSE DE SOUZA, com o valor de R$ 5.000,00 (cinco mil reais).
Vigência: 09/07/2025 A 31/12/2025
Aragarças, 09 de julho de 2025.
Gisely Vieira Torres
Agente de Contratação
35672-B

INSTITUTO SÓCRATES GUANAES – ISG. PROJETO HDT – CG 091/12 - GOIÁS. PRORROGAÇÃO DE EDITAL Nº 018/2025. CONTRATAÇÃO DE SERVIÇOS DE INSPEÇÃO DE ACESSO DO HOSPITAL ESTADUAL DE DOENÇAS TROPICAIS DR. ANUAR AUAD (HDT).O Instituto Sócrates Guanaes – ISG, Organização Social gestora do Hospital Estadual de Doenças Tropicais – HDT, em Goiânia, no uso de suas atribuições e em conformidade com o Contrato de Gestão de n.º 091/12 firmado com a Secretaria de Estado de Goiás – SES, bem como atendendo aos dispositivos dos Arts. 6º e 7º do Regulamento de Compras e de Contratação de Serviços do ISG, torna público o presente Edital até o dia 23 de julho de 2025. 35675-B

FUNDO MUNICIPAL DE SAÚDE DE RIO VERDE – GO
EXTRATO ARP PE027/2025

O Fundo Municipal de Saúde de Rio Verde-GO torna público o resultado do Pregão Eletrônico 027/2025
BELBI COMERCIO IMPORTACAO E EXPORTACAO COMERCIAL LTDA, CNPJ 27.901.764/0001-04, R$ 120.500,00
INOV DIAGNOSTICA LTDA, CNPJ 53.204.431/0001-36, R$ 13.300,00
LIFE CARE DIAGNOSTICOS EIRELI, CNPJ 34.637.297/0001-12, R$ 49.318,82
OBJETIVA PRODUTOS E SERVICOS P/ LABORATORIOS LTDA, CNPJ 05.895.525/0001-56, R$ 25.936,80
A ata de Registro de Preços terá vigência conforme legislação
INFORMAÇÕES: www.rioverde.go.gov.br ou 64-3602-8124

Rio Verde – Goiás, 09 de julho de 2025.
ALYRIO CABRAL VIEIRA NETO
Agente de Contratação
35542-10

PREFEITURA MUNICIPAL DE RIO VERDE-GO
AVISO DE LICITAÇÃO
MODALIDADE: PREGÃO ELETRÔNICO 90030/2025

TIPO: Menor Preço
JULGAMENTO: Menor Preço por Item
OBJETO: Pregão Eletrônico para contratação de empresa especializada para serviço/fornecimento de máquinas automatizadas cedidas em regime de comodato para elaboração de bebida quente, tipo café, incluso insumos e manutenções, a serem instaladas no novo Paço Municipal da Prefeitura Municipal de Rio Verde, conforme especificações estabelecidas no Termo de Referência – Anexo do Edital.
DATA/HORÁRIO: 28 de julho de 2025 às 09h00min.
SISTEMA: COMPRASNET – UASG 989571
MAIORES INFORMAÇÕES: www.rioverde.go.gov.br, e Sala de Licitação – situada a Av. Presidente Vargas, nº 3215, Vila Maria, CEP: 75905-900, Rio Verde – GO. Fone 64-3602-8021/8070, em horário de expediente.

Rio Verde – Goiás, 10 de julho de 2025.
ÁLVARO CÉSAR DE SOUZA COSTA
GESTOR
35545-12

FUNDO MUNICIPAL DE SAÚDE DE RIO VERDE
ESTADO DE GOIÁS
EXTRATO DE ADITIVO DA ARP
PREGÃO ELETRÔNICO Nº 126/2024 (SRP)

O Fundo Municipal de Saúde (FMS) de Rio Verde torna público o seguinte aditivo à **Ata de Registro de Preços nº 126/2024,** decorrente do **Pregão Eletrônico nº 126/2024:**
- TERCEIRO TERMO ADITIVO para retificar os atos, declarar o fracasso e **EXCLUIR** o **ITEM 11,** revogando os atos que, inicialmente, os atribuíram à empresa Medefe Produtos Medico – Hospitalares LTDA., inscrita no CNPJ nº 25.463.374/0001-74, conforme o **processo administrativo digital nº 96346/2025.**
Maiores informações em: www.rioverde.go.gov.br ou no Setor de Licitações do FMS; telefone: (64) 3602-8124, em horário de expediente ou via *e-mail:* licitacaofms@rioverde.go.gov.br.

Rio Verde - GO, 09 de julho de 2025.
THIAGO DOS SANTOS SOUZA
Gestor do FMS
35542-13

ASSOCIAÇÃO DE CRIADORES E PROPRIETÁRIOS DO CAVALO DE CORRIDA DE GOIÁS
EDITAL DE CONVOCAÇÃO DE
ASSEMBLEIA GERAL EXTRAORDINÁRIA

O Presidente da Associação de Criadores e Proprietários do Cavalo de Corrida de Goiás-ACPCCGO, no uso de suas atribuições que lhe são conferidas pelos artigos: 13, 14, 16 e 51 do Estatuto Social, convoca o quadro associativo da ACPCCGO para Assembleia Geral Extraordinária a ser realizada na sede da Associação, situada na Avenida Altamiro de Moura Pacheco, 677 – Bairro Cidade Jardim, Goiânia-GO, no dia 25/07/2025, em primeira convocação às 19h e em segunda convocação às 20h, para deliberarem sobre os assuntos constantes da seguinte ordem do dia:
1) Aprovação das reformas no Estatuto Social.
2) Aprovação da nova redação do Estatuto Social.

Goiânia-GO, 10 de julho de 2025
RICARDO OZÓRIO DOURADO
Presidente da ACPCCGO
35664

6º EDITAL DE NOTIFICAÇÃO

São José Participações Ltda., CNPJ: 12.978.023/0001-54, com sede na Rua 15, Qd. 12, Lt. 12, Setor Sul, Ponte de Pedra, Paraúna/GO e **Viver Bem Empreendimentos Imobiliários e Participações Ltda. CNPJ: 09.167.467/0001-03**, com sede na Av. T-1, N. 1536, sala 107, Gal. Donato Ferreira, St. Bueno, Goiânia/GO, pelo presente edital vem, em última notificação, intimar os Promitentes Compradores abaixo citados, todos do **Residencial São José**, estando em local incerto e não sabido, para que, no prazo de 15 (quinze) dias a contar da terceira e última publicação deste edital, efetue a purgação da mora, mediante o pagamento das importâncias relativas às parcelas vencidas e não pagas, devendo ser acrescido das parcelas que vencerem até o efetivo pagamento, devidamente atualizadas, além dos encargos legais, inclusive tributos, as despesas de intimação e publicação de edital e os emolumentos, sob pena de rescisão dos contratos de Compromisso de Compra e Venda firmado entre as partes, conforme art. 32 da Lei 6.766/79: **Quadra 02, Lote 07:** Guilherme Alves De Morais Lemes, CPF: 058.776.541-01; **Quadra 02, Lote 30:** Generosa Bueno Da Gama, CPF: 281.336.761-34; **Quadra 05, Lote 04:** João Antonio dos Santos Rocha Filho, CPF: 622.749.033-44 e Elisangela Pereira Sena, CPF: 130.046.676-65; **Quadra 05, Lote 15:** Marinho Moreira de Araujo, CPF: 819.859.161-34; **Quadra 08, Lote 19:** Ilton Araujo Da Silva, CPF: 796.141.831-87; **Quadra 10, Lote 05:** Blenon Henrique Ribeiro Da Silva, CPF: 071.511.931-14; **Quadra 10, Lote 10:** Solange De Oliveira Soares, CPF: 326.663.731-34; **Quadra 12, Lote 25:** Alinne Stefanny Ferreira Dos Santos, CPF: 064.414.231-62; **Quadra 17, Lote 17:** Carlos Eduardo Martins Da Silva, CPF: 083.691.421-09; **Quadra 19, Lote 39:** Ana Claudia Oliveira, CPF: 843.837.041-15; **Quadra 20, Lote 27:** Celia Regina De Jesus, CPF: 339.623.831-15. 35661

OURO PRETO MINERAÇÃO DE BRITA LTDA, torna público que **REQUEREU À CONSED** – Consórcio Público Intermunicipal Serra Dourada de Licenciamento, A LICENÇA DE INSTALAÇÃO E FUNCIONAMENTO **p/ EXTRAÇÃO DE GNAISSE EM CAVA PARA PRODUÇÃO DE PÓ DE BRITA, BRITA (0,1 E 2) E ROCHÃO,** na Fazenda Areado, ZR - INDIARA– GO. 35668

DUNAX LUBRIFICANTES LTDA, TORNA PÚBLICO QUE REQUEREU À SECRETARIA MUNICIPAL DE MEIO AMBIENTE DE APARECIDA DE GOIÂNIA, A LICENÇA PRÉVIA E INSTALAÇÃO (LP E LI), PARA 2093-2/00 – FABRICAÇÃO DE ADITIVOS DE USO INDUSTRIAL. O EMPREENDIMENTO NÃO SE ENQUADRA NA RESOLUÇÃO CONAMA 001/86. 35674

Fabiano Alves Tavares, inscrito no CPF Nº 809.793.861-87, torna público que requereu a Secretaria do Meio Ambiente de Jaraguá/GO, a Licença de Instalação e Operação para Confinamento de animais na Estancia Fortaleza localizado no endereço Rodovia GO 230 km20 Zona Rural em Jaraguá/GO. 35680-B

AVISO DE RESULTADO E HOMOLOGAÇÃO
Objeto: INEXIGIBILIDADE PARA contratação de empresa com artista da Banda Myauc´lat para show na temporada de praia no dia 18 de julho de 2025, NO MUNICÍPIO DE ARAGARÇAS/GO. Torna publica que julgou e homologou a Inexigibilidade n.º 39/2025, saindo como vencedor, 53.669.152 LUIS FABIO DE TOLEDO EICHMANN, com o valor de R$ 5.000,00 (cinco mil reais).
Vigência: 09/07/2025 A 31/12/2025
Aragarças, 09 de julho de 2025.
Gisely Vieira Torres
Agente de Contratação
35672-C

FUNDO MUNICIPAL DE SAÚDE DE GUARAÍTA - FMS
EDITAL DE CREDENCIAMENTO Nº 02/2025

O FUNDO MUNICIPAL DE SAÚDE DE GUARAÍTA - FMS, com fundamento nas exigências contidas na IN nº 001/2017, que alterou a IN nº 007/2016, ambas exarada pelo TCM/GO c/c art. 79 da Lei nº 14.133/2021, faz saber, por intermédio da Agente de Contratação, que, através de Credenciamento Público, exarado no processo nº 165/2025, estará durante todo o exercício financeiro de 2025 credenciando médico auditor (pessoa jurídica) para trabalhar no Hospital Municipal, conforme que constam do Edital completo, o qual encontra-se à disposição dos interessados, a partir da publicação deste na imprensa. Guaraíta/GO, 09 de julho de 2025. Marisa Soares de Oliveira Coelho - Agente de Contratação. 35677

FUNDO MUNICIPAL DE SAÚDE DE RIO VERDE – GO
EXTRATO ARP PE034/2025

O Fundo Municipal de Saúde de Rio Verde-GO torna público o resultado do Pregão Eletrônico 034/2025
STERIS SOLUTIONS DO BRASIL IMPORTACAO E COMERCIALIZACAO DE PRODUTOS DA SAUDE LTDA, CNPJ 59.233.783/0004-49, R$ 670.613,76.
A ata de Registro de Preços terá vigência conforme estabelecido em legislação
MAIS INFORMAÇÕES: www.rioverde.go.gov.br e Sala de Licitação da Saúde, Fone 64-3602-8124, em horário de expediente.

Rio Verde – Goiás, 10 de Julho de 2025.
GUILHERME GOMES DE CASTRO DA PAZ
Agente de Contratação
35542-9

Edital de Convocação de Assembleia Geral de Sócios

A **SEMA SERVIÇOS MÉDICOS DE ANESTESIOLOGIA LTDA** inscrita no CNPJ: 36.099.403/0001-87, com sede na Av. Portugal, n. 1315, Qd. J-17 Lt. 12, Sala 1, Anexo 1, Setor Marista, Goiânia-GO, CEP 74150-030, através de seu administrador **GUSTAVO VIEIRA RAMOS FERREIRA**, vem nos termos de seu contrato social, **CONVOCAR** todos os sócios desta sociedade no gozo de seus direitos e obrigações, para participarem da ***ASSEMBLÉIA GERAL DE SÓCIOS*** a realizar-se na sede da empresa acima citada no dia 19/07/2025 as 19:30 em primeira convocação, em segunda convocação no dia 24/07/2025 as 19:30, para deliberar sobre os seguintes assuntos e demais tomadas de decisões:
Ordem do dia:
a) Necessidade de inclusão de novos sócios e atender as solicitações de saída espontânea de sócios por interesse particular;

Goiânia, 09 de julho de 2025

SEMA SERVIÇOS MÉDICOS DE ANESTESIOLOGIA LTDA
ALEDSON DE LIMA SILVA
35676

FUNDO MUNICIPAL DE SAÚDE DE RIO VERDE
ESTADO DE GOIÁS
EXTRATO DE ADITIVO DA ARP
PREGÃO ELETRÔNICO Nº 108/2024 (SRP)

O Fundo Municipal de Saúde (FMS) de Rio Verde torna público o seguinte aditivo à **Ata de Registro de Preços nº 108/2024,** decorrente do **Pregão Eletrônico nº 108/2024:**
- SEGUNDO TERMO ADITIVO para retificar os atos, declarar o fracasso e **EXCLUIR** os **ITENS 01, 09, 18, 19, 27, 28, 42, 43 e 44**, revogando os atos que, inicialmente, atribuíram os referidos itens à empresa Rio Farma Distribuidora de Medicamentos Ltda., inscrita no CNPJ nº 24.484.451/0001-00, conforme o processo administrativo digital nº 81573/2025.
Maiores informações em: www.rioverde.go.gov.br ou no Setor de Licitações do FMS; telefone: (64) 3602-8124, em horário de expediente ou via *e-mail:* licitacaofms@rioverde.go.gov.br.

Rio Verde - GO, 09 de julho de 2025.
THIAGO DOS SANTOS SOUZA
Gestor do FMS
35542-14

1º EDITAL DE NOTIFICAÇÃO

Viver Bem Empreendimentos Imobiliários e Participações Ltda., CNPJ nº 09.167.467/0001-03, pessoa jurídica estabelecida na Av. T-1 nº 1.536, sala 107, Ed. Donato Ferreira, Setor Bueno, Goiânia-Goiás, CEP 74.215-022, pelo presente edital vem, em última notificação, intimar os Promitentes Compradores abaixo citados, todos do **Residencial Jardim Agapito**, estando em local incerto e não sabido, para que, no prazo de 15 (quinze) dias a contar da terceira e última publicação deste edital, efetue a purgação da mora, mediante o pagamento das importâncias relativas às parcelas vencidas e não pagas, devendo ser acrescido das parcelas que vencerem até o efetivo pagamento, devidamente atualizadas, além dos encargos legais, inclusive tributos, as despesas de intimação e publicação de edital e os emolumentos, sob pena de rescisão dos contratos de Compromisso de Compra e Venda firmado entre as partes, conforme art. 32 da Lei 6.766/79: **Quadra 03, Lote 36:** Servilo Jose De Almeida, CPF: 436.120.591-49; **Quadra 03, Lote 38:** Iuleia De Araujo Ferreira, CPF: 123.307.584-56; **Quadra 03, Lote 39:** Wanderley Soares Da Andrade, CPF: 125.002.671-72 e Afonsina Maria Soares, CPF: 158.658.941-53; **Quadra 04, Lote 27:** Maruzan Candido Honorio, CPF: 470.985.701-68 e Iraides Lazara Da Costa Honorio, CPF: 010.433.961-60; **Quadra 04, Lote 34:** Zetico Pacheco Da Silva, CPF: 028.602.041-64; **Quadra 04, Lote 36:** Lazaro Agapito da Silveira, CPF: 136.940.731-91 e Martha Cavalcante da Silveira, CPF: 471.031.671-68. 35662

PREFEITURA MUNICIPAL DE RIO VERDE
– GOIÁS ERRATA DE LICITAÇÃO
MODALIDADE: PREGÃO ELETRÔNICO 90.029/2025

TIPO: Menor Preço. Menor Preço por Lote/grupo. OBJETO: Pregão Eletrônico para Contratação de empresa especializada para prestação de serviços técnicos de suporte e manutenção na área de Tecnologia da Informação, para organização, implantação e execução continuada de atividades de atendimento técnico remoto ou sistêmico e presencial, sustentação e monitoramento de infraestrutura de TIC (Tecnologia da Informação e Comunicação), visando atender as necessidades de Diversas Entidades da Prefeitura Municipal de Rio Verde - GO, conforme especificações estabelecidas no Termo de Referência – Anexo, do Edital.
TEXTO DA ERRATA: Houve alteração Anexo V da Minuta Contratual, anexo integrante do edital. Para melhor compreensão será disponibilizada uma ERRATA no site oficial do Município. A data de realização permanece inalterada.
SISTEMA: COMPRASNET – UASG 989571
MAIORES INFORMAÇÕES: www.rioverde.go.gov.br, e Sala de Licitação – situada à Av. Presidente Vargas, nº 3215, vila Maria, CEP: 75905-900, Rio Verde – GO. Fone 64-3602-8021/8070, em horário de expediente.

Rio Verde – GO, 08 de julho de 2025.
MIGUEL RODRIGUES RIBEIRO, THIAGO DOS SANTOS SOUZA, LARA SANTUX CARRIJO, PEDRO HENRIQUE ARAÚJO CUNHA, ÁLVARO CÉSAR DE SOUZA COSTA, WELLINGTON SOARES CARRIJO FILHO
GESTORES
35545-11

Licitmais Brasil
Quer realmente ficar sabendo de todas licitações de seu interesse no estado de Goiás e outros estados?
Conheça nosso Gerenciador de Licitações e receba sua cortesia pelo período de 10 dias. Captamos em todas as fontes, tais como: Jornais de grande circulação, Diários Oficiais,
Associação Goiana dos munícipios, Diários dos munícipios, comprasnet, Licitações-e e muito mais.
TEREMOS O PRAZER EM ATENDÊ-LO.
LICIT MAIS, NOSSA MISSÃO É O SEU SUCESSO!
0800 887 0450; - WhatsApp: 62-9-9842-2521
comercial@licitmais.com.br / wwww.licitmaisbrasil.com.br

VPL INVESTIMENTOS E PARTICIPAÇÕES S/A. CNPJ/MF 12.396.760/0001-49

BALANÇO PATRIMONIAL EM 31 DE DEZEMBRO (R$ 1)

	2020	2021		2020	2021
ATIVO	**14.279.848,72**	**13.523.014,86**	**PASSIVO**	**14.279.848,72**	**13.523.014,86**
CIRCULANTE	**994.421,16**	**212.180,34**	**CIRCULANTE**	**393.460,58**	**1.077.514,06**
Disponibilidade imediatas	96.520,42	23.174,60	Empréstimos e Financiamentos	254.166,74	503.186,34
Clientes a receber	780.900,74	72.005,74	Obrigações Tributárias	37.493,84	238.529,04
Estoque	117.000,00	117.000,00	Obrigações Sociais e fiscais	1.800,00	1.798,68
NÃO CIRCULANTE	**13.285.427,56**	**13.310.834,52**	Outras Obrigações	100.000,00	334.000,00
REALIZÁVEL A LONGO PRAZO	**378.697,75**	**380.497,75**	**NÃO CIRCULANTE**	**120.927,00**	**120.927,00**
Aplicações Financeira Longo Prazo	378.697,75	380.497,75	Capital de Investimentos a Integralizar	120.927,00	120.927,00
INVESTIMENTOS	**8.872.853,02**	**8.896.459,98**	**PATRIMÔNIO LÍQUIDO**	**13.765.461,14**	**12.324.573,80**
Participação em Associadas	8.784.077,70	8.784.077,70	Capital Social	4.710.000,00	4.710.000,00
Outros investimentos	88.775,32	112.382,28	Resultados acumulados	9.016.243,40	9.055.461,14
IMOBILIZADO	**4.033.876,79**	**4.033.876,79**	Resultado Exercício	1.841.727,26	3.679.612,66
Bens do Ativo Fixo	4.033.876,79	4.033.876,79	(-) Distribuição de Lucros	(1.802.509,52)	(5.120.500,00)

MUTAÇÕES DO PATRIMÔNIO LÍQUIDO (R$ 1)

HISTORICO	CAPITAL SOCIAL	LUCROS ACUMULADOS	LUCROS DO EXERCICIO	AJUSTES DE EX. ANTERIORES	DISTRIBUIÇÃO DE LUCROS	TOTAL
Saldos 31/12/2020	**4.710.000,00**	**9.193.113,17**	**1.841.727,26**	**176.869,77**	**- 1.802.509,52**	**- 13.765.461,14**
Ajuste Ex.Anteriores	-	176.869,77	-	- 176.869,77	-	-
Transf. Capital	-	39.217,74	1.841.727,26	-	- 3.317.990,48	- 5.120.500,00
Lucros do Exercicio	-	-	3.679.612,66	-	-	3.679.612,66
Saldos 31/12/2021	**4.710.000,00**	**9.055.461,14**	**3.679.612,66**	**-**	**5.120.500,00**	**12.324.573,80**

DEMONSTRAÇÃO DO FLUXO DE CAIXA (R$ 1)

	2020	2021
DAS OPERAÇÕES	**1.841.727,26**	**3.679.612,66**
Lucros do exercício	1.841.727,26	3.679.612,66
VARIAÇÃO DE ATIVOS E PASSIVOS MONETÁRIOS	**-10.194,30**	**1.143.928,88**
Clientes	70.000,00	708.895,00
Estoques	-117.000,00	0,00
Obrigações Tributarias	36.805,70	201.035,20
Obrigações sociais e fiscais	0,00	-1,32
C/C Associadas passivas	0,00	234.000,00
FLUXO DE CAIXA OPERACIONAL	**1.831.532,96**	**4.823.541,54**
VARIAÇÃO DE FINANCIAMENTOS	-294.323,74	249.019,60
VARIAÇÃO INVESTIMENTOS	73.176,75	-25.406,96
VARIAÇÃO ATIVO PERMANENTE	200.000,00	0,00
VARIAÇÃO DE CAPITAL	-1.979.379,29	-5.120.500,00
FLUXO DE CAIXA FINAL	**-168.993,32**	**-73.345,82**
SALDO INICIAL DO DISPONÍVEL	265.513,74	96.520,42
SALDO FINAL DO DISPONÍVEL	96.520,42	23.174,60
VARIAÇÃO NO EXERCÍCIO	**-168.993,32**	**-73.345,82**

DEMONSTRAÇÃO DE RESULTADOS (R$ 1)

	2020	2021
RECEITA BRUTA DE VENDAS E LOCAÇÕES	**1.411.132,00**	**3.013.274,00**
(-) DEDUÇÕES DIRETAS DE TRIBUTOS	(51.506,27)	(109.984,47)
RECEITA LÍQUIDA DE VENDAS	**1.359.625,73**	**2.903.289,53**
(-) CUSTOS DIRETOS DAS VENDAS	(200.833,33)	-
LUCRO BRUTO SOBRE VENDAS	**1.158.792,40**	**2.903.289,53**
RECEITAS (DESPESAS) OPERACIONAIS	**721.006,61**	**905.677,08**
Pessoal e comissões de vendas	(21.600,00)	(21.600,00)
Resultado Financeiro	(32.128,99)	(63.115,69)
Impostos e Taxas/Emolumentos	(51.766,93)	(10.502,25)
Administrativas e gerais	(82.486,40)	(159.252,66)
Dividendos e Lucros Recebidos	908.988,93	1.160.147,68
LUCRO ANTES DOS TRIBUTOS	**1.879.799,01**	**3.808.966,61**
PROVISÃO IRPJ/CSSL	(38.071,75)	(129.353,95)
LUCRO LÍQUIDO FINAL	**1.841.727,26**	**3.679.612,66**

NILTON AIRES DO COUTO JUNIOR
Presidente

EDSON DA SILVA JÚNIOR
Contador CRC/GO 7502

NOTAS EXPLICATIVAS DA DIRETORIA

01 – PRÁTICAS CONTÁBEIS
As demonstrações contábeis foram elaboradas de acordo com as práticas contábeis adotadas no Brasil, as quais abrangem a legislação societária, os pronunciamentos, as orientações e as interpretações emitidas pelo Comitê de Pronunciamentos Contábeis e em especial o CPC PME – Contabilidade para Pequenas e Médias Empresas.
02 – SUMÁRIO DAS PRINCIPAIS PRÁTICAS CONTÁBEIS
Apuração do resultado
É apurado em conformidade com o regime de competência. A receita e os custos decorrentes são reconhecidos no resultado quando todos os riscos e benefícios inerentes à atividade de locação são transferidos aos locadores.
Uso de estimativas contábeis
A elaboração das demonstrações contábeis requer que a Administração utilize estimativa e adote premissas objetivas e subjetivas para determinar montantes apresentados de certos ativos, passivos, receitas e despesas. A principal estimativa está relacionada com a determinação das taxas de depreciação do ativo imobilizado.
Instrumentos financeiros
Instrumentos financeiros não derivativos incluem aplicações financeiras, contas a receber e outros recebíveis, incluindo caixa e equivalente de caixa, empréstimos e financiamentos, assim como contas a pagar e outras dívidas.
Instrumentos financeiros não derivativos são reconhecidos inicialmente pelo valor justo acrescido, para instrumentos que não sejam reconhecidos pelo valor justo através do resultado, quaisquer custos de transação diretamente atribuíveis. Posteriormente ao reconhecimento inicial, os instrumentos financeiros não derivativos são mensurados conforme critérios descritos abaixo:
Instrumentos financeiros ao valor justo através do resultado
Um instrumento financeiro é classificado pelo valor justo através do resultado se for mantido para negociação, ou seja, designado como tal quando do reconhecimento inicial. Os instrumentos financeiros são designados pelo valor justo através do resultado se a administração da empresa gerencia esses investimentos e toma decisões de compra e venda com base no seu valor justo de acordo com a estratégia de investimento e gerenciamento de risco documentado pela empresa. Após o reconhecimento inicial, os custos de transações atribuíveis são reconhecidos no resultado quando incorridos. Instrumentos financeiros ao valor justo através do resultado são medidos pelo valor justo, e suas flutuações são reconhecidas no resultado.
(ii) Instrumentos financeiros mantidos até o vencimento
São ativos financeiros com pagamentos fixos ou determináveis com vencimentos definidos e para os quais a administração da empresa tem a intenção positiva e a capacidade de manter até o vencimento seus instrumentos de dívida, estes são classificados como mantidos até o vencimento. Instrumentos mantidos até o vencimento são mensurados pelo custo amortizado utilizando o método da taxa de juros efetiva, deduzido de eventuais reduções em seu valor recuperável.
Estoques
De R$ 117.000,00 em 2021, é composto BENS IMOVEIS.
Investimentos
A valor de aplicação, acrescido das equivalências patrimoniais.
Imobilizado
Registrado pelo custo de aquisição, sem cálculos de depreciação.
Outros gastos são capitalizados apenas quando há um aumento nos benefícios econômicos de determinado item do ativo imobilizado. Qualquer outro tipo de gasto é reconhecido no resultado como despesa quando incorrido.
03 – C/C PESSOAS LIGADAS PASSIVAS – 2021 - (R$ mil)
Não apresentaram saldos ou movimentações com Pessoas ligadas no exercício.
04 – ADIANTAMENTOS A ASSOCIADAS (R$ MIL)
Não realizaram adiantamentos a associadas no exercício.
05 – PATRIMÔNIO LÍQUIDO
a) Capital Social
O Capital Social de R$ 4.710.000 em 2021, é representado por ações ordinárias nominativas de R$ 1,00 cada, sendo a responsabilidade dos acionistas limitada ao montante das ações por cada um possuídas no Capital, nos termos da lei.
b) Retenção de lucros
O saldo de 2020 de R$ 9.055.461 foi acrescido dos lucros do ano, de R$ 3.679.612, e diminuição com lucros distribuídos no valor R$ 5.120.500 totalizando R$ 7.614.574

NILTON AIRES DO COUTO JUNIOR

RELATÓRIO DA DIRETORIA
A DIRETORIA da **VPL INVESTIMENTOS E PARTICIPACOES S A,** no uso de suas atribuições legais e estatutárias vem apresentar aos senhores acionistas e ao público em geral as Demonstrações Contábeis do Exercício Social encerrado em 31 de dezembro de 2021, bem como colocar à disposição dos interessados, a documentação suporte de que trata a Lei 6.404/76, à sua sede social, em expediente comercial.

NILTON AIRES DO COUTO JÚNIOR
Presidente

35682-A

Balanço na Íntegra através do link:

https://ohoje.com/publicidade-legal/vpl-investimentos-s-a-balanco-patrimonial-2021/

VPL INVESTIMENTOS E PARTICIPAÇÕES S/A. CNPJ/MF 12.396.760/0001-49

BALANÇO PATRIMONIAL EM 31 DE DEZEMBRO (R$ 1)

	2021	2022		2021	2022
ATIVO	**13.523.014,85**	**18.828.106,29**	**PASSIVO**	**13.523.014,85**	**18.828.106,29**
CIRCULANTE	**212.180,34**	**425.025,59**	**CIRCULANTE**	**1.077.514,05**	**5.498.410,88**
Disponibilidade imediatas	23.174,60	424.019,85	Empréstimos e Financiamentos	503.186,33	2.674.338,90
Clientes a receber	72.005,74	1.005,74	Fornecedores	-	2.500.000,00
Estoque	117.000,00	-	Obrigações Tributárias	238.529,04	320.936,98
NÃO CIRCULANTE	**13.310.834,51**	**18.403.080,70**	Obrigações Sociais e fiscais	1.798,68	3.135,00
REALIZÁVEL A LONGO PRAZO	**380.497,75**	**382.297,75**	Outras Obrigações	334.000,00	-
Aplicações Financeira Longo Prazo	380.497,75	382.297,75	**NÃO CIRCULANTE**	**120.927,00**	**120.927,00**
INVESTIMENTOS	**8.896.459,98**	**8.986.906,16**	Capital de Investimentos a Integralizar	120.927,00	120.927,00
Participação em Associadas	8.784.077,70	8.848.077,70	**PATRIMÔNIO LÍQUIDO**	**12.324.573,80**	**13.208.771,41**
Outros investimentos	112.382,28	138.828,46	Capital Social	4.710.000,00	4.710.000,00
IMOBILIZADO	**4.033.876,78**	**9.033.876,79**	Resultados acumulados	9.055.461,14	7.614.573,80
Bens do Ativo Fixo	4.033.876,78	9.033.876,79	Resultado Exercício	3.679.612,66	884.194,61
			(-) Distribuição de Lucros	(5.120.500,00)	-

MUTAÇÕES DO PATRIMÔNIO LÍQUIDO (R$ 1)

HISTORICO	CAPITAL SOCIAL	LUCROS ACUMULADOS	LUCROS DO EXERCICIO	AJUSTES EX. ANTERIORES	DISTRIBUIÇÃO LUCROS	TOTAL
Saldos 31/12/2021	**4.710.000,00**	**9.055.461,14**	**3.679.612,66**	**-**	**-5.120.500,00**	**12.324.573,80**
Transferências de Capital	-	- 1.440.887,34	- 3.679.612,66	-	5.120.500,00	-
Lucros do Exercício	-	-	884.194,61	-	-	884.194,61
Saldos 31/12/2022	**4.710.000,00**	**7.614.573,80**	**884.194,61**	**-**	**-**	**13.208.768,41**

DEMONSTRAÇÃO DO FLUXO DE CAIXA (R$ 1)

	2021	2022
DAS OPERAÇÕES	**3.679.612,66**	**884.194,61**
Lucros do exercício	3.679.612,66	884.194,61
VARIAÇÃO DE ATIVOS E PASSIVOS MONETÁRIOS	**1.143.928,88**	**2.437.744,26**
Clientes	708.895,00	71.000,00
Estoques	0,00	117.000,00
Fornecedores	0,00	2.500.000,00
Obrigações Tributarias	201.035,20	82.407,94
Obrigações sociais e fiscais	-1,32	1.336,32
C/C Associadas passivas	234.000,00	-334.000,00
FLUXO DE CAIXA OPERACIONAL	**4.823.541,54**	**3.321.938,87**
VARIAÇÃO DE FINANCIAMENTOS	249.019,60	2.171.152,56
VARIAÇÃO INVESTIMENTOS	-25.406,96	-92.246,18
VARIAÇÃO ATIVO PERMANENTE	0,00	-5.000.000,00
VARIAÇÃO DE CAPITAL	-5.120.500,00	0,00
FLUXO DE CAIXA FINAL	**-73.345,82**	**400.845,25**
SALDO INICIAL DO DISPONÍVEL	96.520,42	23.174,60
SALDO FINAL DO DISPONÍVEL	23.174,60	424.019,85
VARIAÇÃO NO EXERCÍCIO	**-73.345,82**	**400.845,25**

DEMONSTRAÇÃO DE RESULTADOS (R$ 1)

	2021	2022
RECEITA BRUTA DE VENDAS E LOCAÇÕES	**3.013.274,00**	**7.340,00**
(-) DEDUÇÕES DIRETAS DE TRIBUTOS	(109.984,47)	(267,90)
LUCRO BRUTO SOBRE VENDAS	**2.903.289,53**	**7.072,10**
RECEITAS (DESPESAS) OPERACIONAIS	**905.677,08**	**877.686,23**
Pessoal e comissões de vendas	(21.600,00)	(22.002,69)
Resultado Financeiro	(63.115,69)	(119.318,62)
Impostos e Taxas/Emolumentos	(10.502,25)	(81.774,38)
Administrativas e gerais	(159.252,66)	(132.446,03)
Dividendos e Lucros Recebidos	1.160.147,68	1.233.227,95
LUCRO OPERACIONAL	**3.808.966,61**	**884.758,33**
LUCRO ANTES DOS TRIBUTOS	**3.808.966,61**	**884.758,33**
PROVISÃO IRPJ/CSSL	(129.353,95)	(563,72)
LUCRO LÍQUIDO FINAL	**3.679.612,66**	**884.194,61**

NILTON AIRES DO COUTO JUNIOR
Presidente

EDSON DA SILVA JÚNIOR
Contador CRC/GO 7502

NOTAS EXPLICATIVAS DA DIRETORIA

01 – PRÁTICAS CONTÁBEIS
As demonstrações contábeis foram elaboradas de acordo com as práticas contábeis adotadas no Brasil, as quais abrangem a legislação societária, os pronunciamentos, as orientações e as interpretações emitidas pelo Comitê de Pronunciamentos Contábeis e em especial o CPC PME – Contabilidade para Pequenas e Médias Empresas.
02 – SUMÁRIO DAS PRINCIPAIS PRÁTICAS CONTÁBEIS
Apuração do resultado
É apurado em conformidade com o regime de competência. A receita e os custos decorrentes são reconhecidos no resultado quando todos os riscos e benefícios inerentes à atividade de locação são transferidos aos locadores.
Uso de estimativas contábeis
A elaboração das demonstrações contábeis requer que a Administração utilize estimativa e adote premissas objetivas e subjetivas para determinar montantes apresentados de certos ativos, passivos, receitas e despesas. A principal estimativa está relacionada com a determinação das taxas de depreciação do ativo imobilizado.
Instrumentos financeiros
Instrumentos financeiros não derivativos incluem aplicações financeiras, contas a receber e outros recebíveis, incluindo caixa e equivalente de caixa, empréstimos e financiamentos, assim como contas a pagar e outras dívidas.
Instrumentos financeiros não derivativos são reconhecidos inicialmente pelo valor justo acrescido, para instrumentos que não sejam reconhecidos pelo valor justo através do resultado, quaisquer custos de transação diretamente atribuíveis. Posteriormente ao reconhecimento inicial, os instrumentos financeiros não derivativos são mensurados conforme critérios descritos abaixo:
Instrumentos financeiros ao valor justo através do resultado
Um instrumento financeiro é classificado pelo valor justo através do resultado se for mantido para negociação, ou seja, designado como tal quando do reconhecimento inicial. Os instrumentos financeiros são designados pelo valor justo através do resultado se a administração da empresa gerencia esses investimentos e toma decisões de compra e venda com base no seu valor justo de acordo com a estratégia de investimento e gerenciamento de risco documentado pela empresa. Após o reconhecimento inicial, os custos de transações atribuíveis são reconhecidos no resultado quando incorridos. Instrumentos financeiros ao valor justo através do resultado são medidos pelo valor justo, e suas flutuações são reconhecidas no resultado.
(ii) Instrumentos financeiros mantidos até o vencimento
São ativos financeiros com pagamentos fixos ou determináveis com vencimentos definidos e para os quais a administração da empresa tem a intenção positiva e a capacidade de manter até o vencimento seus instrumentos de dívida, estes são classificados como mantidos até o vencimento. Instrumentos mantidos até o vencimento são mensurados pelo custo amortizado utilizando o método da taxa de juros efetiva, deduzido de eventuais reduções em seu valor recuperável.
Estoques
composto BENS IMOVEIS no valor de R$ 117.000,00 em 2021, e em 2022 R$ 0,00
Investimentos
A valor de aplicação, acrescido das equivalências patrimoniais.
Imobilizado
Registrado pelo custo de aquisição, sem cálculos de depreciação.
Outros gastos são capitalizados apenas quando há um aumento nos benefícios econômicos de determinado item do ativo imobilizado. Qualquer outro tipo de gasto é reconhecido no resultado como despesa quando incorrido.
03 – C/C PESSOAS LIGADAS PASSIVAS – 2022 - (R$ mil)
NILTON A. DO COUTO JUNIOR = R$ 2.512.500,00
04 – ADIANTAMENTOS A ASSOCIADAS (R$ MIL)
Não realizaram adiantamentos a associadas no exercício.
05 – PATRIMÔNIO LÍQUIDO
a) Capital Social
O Capital Social de R$ 4.710.000 em 2022, representado por ações ordinárias nominativas de R$ 1,00 cada, sendo a responsabilidade dos acionistas limitada ao montante das ações por cada um possuídas no Capital, nos termos da lei.
b) Retenção de lucros
O saldo de 2021 de R$ 7.614.574 foi acrescido dos lucros do ano 2022 de R$ 884.195 totalizando R$ 8.498.768
NILTON AIRES DO COUTO JUNIOR

RELATORIO DA DIRETORIA
A DIRETORIA da **VPL INVESTIMENTOS E PARTICIPACOES S A,** no uso de suas atribuições legais e estatutárias vem apresentar aos senhores acionistas e ao público em geral as Demonstrações Contábeis do Exercício Social encerrado em 31 de dezembro de 2022, bem como colocar à disposição dos interessados, a documentação suporte de que trata a Lei 6.404/76, à sua sede social, em expediente comercial.

NILTON AIRES DO COUTO JUNIOR
Presidente

35682-B

Balanço na Íntegra através do link:

https://ohoje.com/publicidade-legal/vpl-investimentos-e-participacoes-s-a-balanco-patrimonial-2022/

LEILÃO DE ALIENAÇÃO FIDUCIÁRIA

LEILÃO DE ALIENAÇÃO FIDUCIÁRIA Credor Fiduciário: COOPERATIVA DE CRÉDITO, POUPANÇA E INVESTIMENTO DO CERRADO DE GOIÁS – SICREDI CERRADO GO. **Devedor:** SELVO VEÍCULOS LTDA; SELVO LOPES DA SILVA FILHO e EMILIANE OLIVEIRA MÁXIMO (interveniente garantidores/avalistas). **IMÓVEL 1 – MATRÍCULA Nº 20.517 DO REGISTRO DE IMÓVEIS E TABELIONATO 1º DE NOTAS DA COMARCA DE GOIATUBA/GO:** o seguinte imóvel: O lote de terras número vinte, da quadra número seis, nesta cidade no Setor Residencial Recreio dos Bandeirantes, à Rua José Dias de Ávila (antiga Rua RB-11), esquina com a Rua Palmiro Vieira (antiga Rua RB-3), medindo cinco metros de frente, na confrontação com a Rua José Dias de Ávila (antiga Rua RB-11), aos fundos dez metros confrontando com o lote número vinte e um, pela lateral esquerda vinte e cinco metros, confrontando com o lote número dezenove e pela lateral direita vinte metro, confrontando Rua Palmiro Vieira (antiga Rua RB-3. Apresentando a área total de **duzentos e trinta e sete metros e cinquenta centímetros quadrados**. **REGISTROS ANTERIORES:** R-4-7.428 e R-3-7.427 posteriormente unificado por força da matrícula número 20.514, no livro 2, ficha, deste Cartório**, conforme matrícula anexa ao portal**. Regularizações e encargos perante os órgãos competentes de eventual divergência da área construída ou não declarada que vier a ser apurada no local com a averbada no RI, correrão por conta do(a) comprador(a). Eventuais débitos junto a Prefeitura Municipal e ou Receita Federal à título de IPTU/ITR e outras despesas, correrão por conta do adquirente. Imóvel Ocupado (AF). **1º Leilão no dia 28/07/2025, às 10:00 horas de Brasília,** à Rua Augusto Leite Figueiredo, 80, Jardim Bela Vista em Campo Grande/MS, **com lance mínimo igual ou superior a R$ 399.422,82 (trezentos e noventa e nove mil, quatrocentos e vinte e dois reais e oitenta e dois centavos); 2º Leilão dia 31/07/2025**, no mesmo horário e local, **com lance mínimo igual ou superior a R$ 250.675,28 (duzentos e cinquenta mil, seiscentos e setenta e cinco reais e vinte e oito centavos).** O arrematante presente pagará no ato o preço e a comissão do leiloeiro, correspondente a 5% sobre o valor de arremate, inclusive o devedor fiduciante, no caso de exercício de preferência. As demais condições obedecerão ao que regula o Decreto nº 21.981 de 19 de outubro de 1932, com as alterações introduzidas pelo Decreto nº 22.427 de 1º de fevereiro de 1933, que regula a profissão de Leiloeiro Oficial. Edital completo no site do leiloeiro. Leiloeiro Oficial: Bruno Barreto Sanches – JUCEMS 037. Para mais informações: (67) 3204-2574 ou www.barretoleiloes.com.br

35663

LEILÃO DE ALIENAÇÃO FIDUCIÁRIA

LEILÃO DE ALIENAÇÃO FIDUCIÁRIA Credor Fiduciário: COOPERATIVA DE CRÉDITO, POUPANÇA E INVESTIMENTO CELEIRO CENTRO OESTE - SICREDI CELEIRO CENTRO OESTE. **Devedor fiduciante:** ALONSO JOSÉ CABRAL DE MORAIS. **LOTE 1 – MATRÍCULA Nº 33.419 DO 1º TABELIONATO DE NOTAS E REGISTROS DE IMÓVEIS DA COMARCA DE MINEIROS/GO:** sendo o IMÓVEL: UM TERRENO, constante do lote nº 14 (quatorze) da quadra nº 21 (vinte e um), do Loteamento SETOR JOSÉ DE OLIVEIRA MARTINS, situado na zona urbana deste município e Comarca de Mineiros, Estado de Goiás, sito na Rua Serra Dourada, com a área de **345,00m²** (trezentos e quarenta e cinco metros quadrados). **AV-1/33.419 – CONSTRUÇÃO -** A requerimento do interessado, instruído com Termo de Habite-se nº 067/2018, de 11.09.2018, expedido pela Prefeitura Municipal de Mineiros-GO e CND nº 002212018-88888101, expedida pela Secretaria da Receita Federal do Brasil, em 02.10.2018, averba-se construção de UMA CASA RESIDENCIAL, contendo: uma varanda, uma sala, uma cozinha, uma garagem, uma área de serviço, três quartos e dois banheiros; com área construída de 105,40m². **REGISTRO ANTERIOR**: Este imóvel é resultado de desmembramento de um lote de terreno urbano medindo 690,00m², adquirido conforme matrícula anterior n° 33.418 deste CRI, nos termos da Declaração de desmembramento nº 2015032717, datada de 13.10.2015, expedida pela Secretaria Municipal de Habitação e Desenvolvimento Urbano local. Protocolo nº 116.341, de 05 de novembro de 2015, conforme matrícula constante dos anexos do portal do leiloeiro. Regularizações e encargos perante os órgãos competentes de eventual divergência da área construída ou não declarada que vier a ser apurada no local com a averbada no RI, correrão por conta do(a) comprador(a). Eventuais débitos junto a Prefeitura Municipal e ou Receita Federal à título de IPTU/ITR e outras despesas, correrão por conta do adquirente. Imóvel Ocupado (AF). **1º Leilão no dia 24/07/2025, às 16:00 horas,** à Rua Augusto Leite Figueiredo, 80, Jardim Bela Vista em Campo Grande/MS, **com lance mínimo igual ou superior a R$ 304.295,72 (trezentos e quatro mil, duzentos e noventa e cinco reais e setenta e dois centavos)**; **2º Leilão dia 31/07/2025**, no mesmo horário e local, **com lance mínimo igual ou superior a R$ 214.368,16 (duzentos e quatorze mil, trezentos e sessenta e oito reais e dezesseis centavos).** O arrematante presente pagará no ato o preço e a comissão do leiloeiro, correspondente a 5% sobre o valor de arremate, inclusive o devedor fiduciante, no caso de exercício de preferência. As demais condições obedecerão ao que regula o Decreto nº 21.981 de 19 de outubro de 1932, com as alterações introduzidas pelo Decreto nº 22.427 de 1º de fevereiro de 1933, que regula a profissão de Leiloeiro Oficial. Edital completo no site do leiloeiro. Leiloeiro Oficial: Bruno Barreto Sanches – JUCEMS 037. Para mais informações: (67) 3204-2574 ou www.barretoleiloes.com.br

35513

EDITAL DE LEILÃO DE ALIENAÇÃO FIDUCIÁRIA – PRESENCIAL E ONLINE
1º LEILÃO: 08 de setembro de 2025, às 14h30min *.
2º LEILÃO: 10 de setembro de 2025, às 14h30min *. (*horário de Brasília)

Carlos Alberto Fernando Santos Frazão, Leiloeiro Oficial, JUCESP nº 203, com escritório na Rua Hipódromo, 1.141, 6º andar, sala 66, Centro Empresarial Santa Tereza, Moqca, São Paulo/SP, CEP: 03164-140, FAZ SABER a todos quanto o presente EDITAL virem ou dele conhecimento tiver, que levará a **PÚBLICO LEILÃO** de modo **PRESENCIAL E ON-LINE**, nos termos da Lei nº 9.514/97, artigo 27 e parágrafos, autorizada pelo **Credor Fiduciário BANCO SANTANDER (BRASIL) S/A** - CNPJ n° 90.400.888/0001-42, nos termos do Instrumento particular com força de escritura pública nº 071759230000180, firmado em 16/12/2013, com o(s) **Fiduciante(s) MARCOS ANDRÉ DA SILVA,** maior, inscrito no CPF nº 081.592.818-11 e **ADRIANA CARLA SOARES DA SILVA,** maior, inscrita no CPF nº 181.149.988-06, no dia **08/09/2025** em **PRIMEIRO LEILÃO**, com lance mínimo igual ou superior a **R$ 1.983.699,78 (um milhão e novecentos e oitenta e três mil e seiscentos e noventa e nove reais e setenta e oito centavos), os imóveis matriculados sob os nºs 88.531, 88.655 e 88.850 do Registro de Imóveis da 4ª Circunscrição de Goiânia/GO,** constituído por "***1)** Fração ideal de 30,0335m² ou 0,6426% do lote de terras de nº 9A, 10-13/27-31A, Quadra C-8, Rua 13 e Avenida H, Jardim Goiás, em Goiânia/GO, com a área de 4.674,04m², medindo: frente para a Rua 13, D=68,547m; fundo, confrontando com a Avenida H, D=42,525m; lado direito, confrontando com lote 14-17/23-26, 42,76+18,00+41,46m; lado esquerdo, confrontando com o lote 5-9/31-34, 84,48m. Foi construído na citada fração ideal o **APARTAMENTO TIPO DUPLEX de nº 2802 - TORRE 1 - ONE LIFE, do THE ONE EXCLUSIVE LIFE, situado na Rua 13, nº 145, Jardim Goiás, Goiânia/GO**, com a área total de 258,8602m², área privativa de 183,81m² para o apartamento, área privativa de 2,32m² para o escaninho, e área comum de 72,7302m²; com a seguinte divisão interna: Pavimento Inferior: sala de estar/jantar, varanda gourmet, escada de acesso, lavabo, cozinha, quarto de serviço, área de serviço e banheiro de serviço; Pavimento Superior: circulação, banheiro social e 04 (quatro) quartos, sendo 02 (duas) suítes, uma com varanda (Av. 01). **2)** Fração ideal de 1,0694m² ou 0,0229% do lote de terras de nº 9A, 10-13/27-31A, Quadra C-8, Rua 13 e Avenida H, Jardim Goiás, em Goiânia/GO, com a área de 4.674,04m², medindo: frente para a Rua 13, D=68,547m; fundo, confrontando com a Avenida H, D=42,525m; lado direito, confrontando com lote 14-17/23-26, 42,76+18,00+41,46m; lado esquerdo, confrontando com o lote 5-9/31-34, 84,48m. Foi construído na citada fração ideal o **BOX DE Nº 67, do THE ONE EXCLUSIVE LIFE**, situado na Rua 13, nº 145, Jardim Goiás, Goiânia/GO, com a área total de 15,0897m², área privativa de 12,50m², e área comum de 2,5897m² (Av. 01). **3)** Fração ideal de 2,1388m² ou 0,0458% do lote de terras de nº 9A, 10-13/27-31A, Quadra C-8, Rua 13 e Avenida H, Jardim Goiás, em Goiânia/GO, com a área de 4.674,04m², medindo: frente para a Rua 13, D=68,547m; fundo, confrontando com a Avenida H, D=42,525m; lado direito, confrontando com lote 14-17/23-26, 42,76+18,00+41,46m; lado esquerdo, confrontando com o lote 5-9/31-34, 84,48m. Foi construído na citada fração ideal o **BOX DE Nº 290/290A, do THE ONE EXCLUSIVE LIFE**, situado na Rua 13, nº 145, Jardim Goiás, Goiânia/GO, com a área total de 30,1795m², área privativa de 25,00m², e área comum de5,1795m² (Av. 01).*.* **Cadastro Municipal:** 203.060.0503.0674 (apto), 203.060.0503.2138 (box 67) e 203.060.0503.4360 (box 290/290A). Venda em caráter "ad corpus" e no estado de conservação que se encontra. Consta conforme R.05 a alienação fiduciária em favor do Banco Santander (Brasil) S/A. **Imóvel ocupado.** Caso não haja licitante em primeiro leilão, fica desde já designado o dia **10/09/2025**, no mesmo local, para realização do **SEGUNDO LEILÃO**, com lance mínimo igual ou superior a **R$ 881.500,00 (oitocentos e oitenta e um mil e quinhentos reais), nos termos do art. 27, §2º da Lei 9.514/97. O leilão presencial ocorrerá no escritório do Leiloeiro. Os interessados em participar do leilão de modo on-line**, deverão se cadastrar no site www.FrazaoLeiloes.com.br , **encaminhar a documentação necessária para liberação do cadastro 24 horas do início do leilão**. **Outras informações no site do Leiloeiro: www.FrazaoLeiloes.com.br**. Informações pelo tel. 11-3550-4066 (02.24673_AL_ID-3284-02).

VAGAS DE EMPREGO DO SINE GOIÁS

O Sine Estadual disponibiliza vagas de emprego em diversas áreas. Interessados comparecer nos locais de atendimento do SINE em Goiânia e Região Metropolitana, instalados nas Unidades Vapt Vupt ou em outros postos, munidos da carteira de trabalho, documentos pessoais e comprovante de endereço.

VAGAS

Costureira de máquinas industriais
Enfermeiro - Para atuar em centro cirúrgico e central de materiais e esterilização.
Manicure - Que tenha pratica em unhas de gel e que saiba desenhar.
Maquiador
Mecânico de automóvel - Para trabalhar em autorizada de ar condicionado (veículos leves e pesados) como consultor técnico.
Motorista de caminhão - CNH - D ou E. para trabalhar em obra de terraplenagem fora de Goiânia.
Vendedor interno - para trabalhar em empresa de móveis planejados
Vendedor pracista - para trabalhar em vidraçaria. Conhecimento em ramo de engenharia civil ou com vidro temperado
Auxiliar de produção farmacêutica - Vaga exclusiva para PCD

HTTP://maisemprego.mte.gov.br

LOCAIS DE ATENDIMENTO:

SINE GOIÁS
Central de Vagas
Vapt Vupt -Shopping Passeio das Águas
Av. Perimetral Norte, 8303 - Fazenda Caveiras,
Goiânia - GO, 74573-260

- Portal MTE Mais emprego

VAGAS DE EMPREGO E ESTÁGIO

EMPREGOS

CONSULTOR DE MERCADO
SUPERVISOR DE VENDAS
ASSISTENTE ADMINISTRATIVO
ANALISTA DE PCP
WEB MARKETING
RECEPCIONISTA
TÉCNICO EM SEGURANÇA DO TRABALHO
CONSULTOR(A) DE ATENDIMENTO ADVISER

Para concorrer às oportunidades de emprego anunciadas pelas empresas parceiras cadastre seu currículo GRATUITAMENTE, acesse: www.ielgo.com.br/emprego. Clique na opção "Cadastrar Currículo."

ESTÁGIOS

Vagas por Área:

ADMINISTRAÇÃO
ENSINO MÉDIO
PUBLICIDADE E PROPAGANDA
TÉCNICO EM QUÍMICA
TÉCNICO EM ALIMENTOS

Para contato, disponibilizamos o número de whatsapp (62) 9.9852-4246 ou (62) 9.9624-3600 de 2 a 6 feira das 08:00 as 18:00 hrs.

Para concorrer à vaga é necessário ter o currículo cadastrado gratuitamente no site (www.ielgo.com.br/estagio), clique em: "Quero me cadastrar."

FIEG SESI SENAI IEL ICQ BRASIL

VPL INVESTIMENTOS E PARTICIPAÇÕES S/A. CNPJ/MF 12.396.760/0001-49

BALANÇO PATRIMONIAL EM 31 DE DEZEMBRO (R$ 1)

	2022	2023
ATIVO	**18.828.106,29**	**18.970.181,40**
CIRCULANTE	**425.025,59**	**161.348,63**
Disponibilidade imediatas	424.019,85	160.342,89
Clientes a receber	1.005,74	1.005,74
NÃO CIRCULANTE	**18.403.080,70**	**18.808.832,77**
REALIZÁVEL A LONGO PRAZO	**382.297,75**	**636.227,89**
Aplicações Financeira Longo Prazo	382.297,75	636.227,89
INVESTIMENTOS	**8.986.906,16**	**9.014.608,88**
Participação em Associadas	8.848.077,70	8.848.077,70
Outros investimentos	138.828,46	166.531,18
IMOBILIZADO	**9.033.876,79**	**9.157.996,00**
Bens do Ativo Fixo	9.033.876,79	9.157.996,00

PASSIVO	**18.828.106,29**	**18.970.181,40**
CIRCULANTE	**5.498.410,88**	**4.670.248,55**
Empréstimos e Financiamentos	2.674.338,90	4.402.208,39
Fornecedores	2.500.000,00	138,36
Obrigações Tributárias	320.936,98	266.101,80
Obrigações Sociais e fiscais	3.135,00	1.800,00
NÃO CIRCULANTE	**120.927,00**	**120.927,00**
Capital de Investimentos a Integralizar	120.927,00	120.927,00
PATRIMÔNIO LÍQUIDO	**13.208.771,41**	**14.179.005,85**
Capital Social	4.710.000,00	4.710.000,00
Resultados acumulados	7.614.573,80	8.566.328,75
Resultado Exercício	884.194,61	902.677,10

MUTAÇÕES DO PATRIMÔNIO LÍQUIDO (R$ 1)

HISTORICO	CAPITAL SOCIAL	LUCROS ACUMULADOS	LUCROS DO EXERCICIO	AJUSTES DE EX. ANTERIORES	DISTRIBUIÇÃO DE LUCROS	TOTAL
Saldos 31/12/2022	**4.710.000,00**	**7.614.573,80**	**884.194,61**	**-**	**-**	**13.208.768,41**
Ajustes Ex. Anteriores	-	-	-	67.560,34	-	67.560,34
Transferências Capital	-	884.194,61	- 884.194,61	-	-	-
Lucros do Exercício	-	-	802.677,10	-	-	802.677,10
Saldos 31/12/2023	**4.710.000,00**	**8.498.768,41**	**802.677,10**	**67.560,34**	**-**	**14.079.005,85**

DEMONSTRAÇÃO DO FLUXO DE CAIXA (R$ 1)

	2022	2023
DAS OPERAÇÕES	**884.194,61**	**902.677,10**
Lucros do exercício	884.194,61	902.677,10
VARIAÇÃO DE ATIVOS E PASSIVOS MONETÁRIOS	**2.437.744,26**	**-2.556.031,82**
Clientes	71.000,00	0,00
Estoques	117.000,00	0,00
Fornecedores	2.500.000,00	-2.499.861,64
Obrigações Tributarias	82.407,94	-54.835,18
Obrigações sociais e fiscais	1.336,32	-1.335,00
C/C Associadas passivas	-334.000,00	0,00
FLUXO DE CAIXA OPERACIONAL	**3.321.938,87**	**-1.653.354,72**
VARIAÇÃO DE FINANCIAMENTOS	2.171.152,56	1.727.869,49
VARIAÇÃO INVESTIMENTOS	-92.246,18	-281.632,86
VARIAÇÃO ATIVO PERMANENTE	-5.000.000,00	-124.119,21
VARIAÇÃO DE CAPITAL	0,00	67.560,34
FLUXO DE CAIXA FINAL	**400.845,25**	**-263.676,96**
SALDO INICIAL DO DISPONÍVEL	23.174,60	424.019,85
SALDO FINAL DO DISPONÍVEL	424.019,85	160.342,89
VARIAÇÃO NO EXERCÍCIO	**400.845,25**	**-263.676,96**

DEMONSTRAÇÃO DE RESULTADOS (R$ 1)

	2022	2023
RECEITA BRUTA DE VENDAS E LOCAÇÕES	**7.340,00**	**18.400,00**
(-) DEDUÇÕES DIRETAS DE TRIBUTOS	(267,90)	(671,60)
LUCRO BRUTO SOBRE VENDAS	**7.072,10**	**17.728,40**
RECEITAS (DESPESAS) OPERACIONAIS	**877.686,23**	**886.361,82**
Pessoal e comissões de vendas	(22.002,69)	(21.600,00)
Resultado Financeiro	(119.318,62)	(33.167,42)
Impostos e Taxas/Emolumentos	(81.774,38)	(222.183,62)
Administrativas e gerais	(132.446,03)	(272.902,96)
Dividendos e Lucros Recebidos	1.233.227,95	1.436.215,82
LUCRO ANTES DOS TRIBUTOS	**884.758,33**	**904.090,22**
PROVISÃO IRPJ/CSSL	(563,72)	(1.413,12)
LUCRO LÍQUIDO FINAL	**884.194,61**	**902.677,10**

NILTON AIRES DO COUTO JUNIOR
Presidente

EDSON DA SILVA JÚNIOR
Contador CRC/GO 7502

NOTAS EXPLICATIVAS DA DIRETORIA

01 – PRÁTICAS CONTÁBEIS
As demonstrações contábeis foram elaboradas de acordo com as práticas contábeis adotadas no Brasil, as quais abrangem a legislação societária, os pronunciamentos, as orientações e as interpretações emitidas pelo Comitê de Pronunciamentos Contábeis e em especial o CPC PME – Contabilidade para Pequenas e Médias Empresas.
02 – SUMÁRIO DAS PRINCIPAIS PRÁTICAS CONTÁBEIS
Apuração do resultado
É apurado em conformidade com o regime de competência. A receita e os custos decorrentes são reconhecidos no resultado quando todos os riscos e benefícios inerentes à atividade de locação são transferidos aos locadores.
Uso de estimativas contábeis
A elaboração das demonstrações contábeis requer que a Administração utilize estimativa e adote premissas objetivas e subjetivas para determinar montantes apresentados de certos ativos, passivos, receitas e despesas. A principal estimativa está relacionada com a determinação das taxas de depreciação do ativo imobilizado.
Instrumentos financeiros
Instrumentos financeiros não derivativos incluem aplicações financeiras, contas a receber e outros recebíveis, incluindo caixa e equivalente de caixa, empréstimos e financiamentos, assim como contas a pagar e outras dívidas.
Instrumentos financeiros não derivativos são reconhecidos inicialmente pelo valor justo acrescido, para instrumentos que não sejam reconhecidos pelo valor justo através do resultado, quaisquer custos de transação diretamente atribuíveis. Posteriormente ao reconhecimento inicial, os instrumentos financeiros não derivativos são mensurados conforme critérios descritos abaixo:
Instrumentos financeiros ao valor justo através do resultado
Um instrumento financeiro é classificado pelo valor justo através do resultado se for mantido para negociação, ou seja, designado como tal quando do reconhecimento inicial. Os instrumentos financeiros são designados pelo valor justo através do resultado se a administração da empresa gerencia esses investimentos e toma decisões de compra e venda com base no seu valor justo de acordo com a estratégia de investimento e gerenciamento de risco documentado pela empresa. Após o reconhecimento inicial, os custos de transações atribuíveis são reconhecidos no resultado quando incorridos. Instrumentos financeiros ao valor justo através do resultado são medidos pelo valor justo, e suas flutuações são reconhecidas no resultado.
(ii) Instrumentos financeiros mantidos até o vencimento
São ativos financeiros com pagamentos fixos ou determináveis com vencimentos definidos e para os quais a administração da empresa tem a intenção positiva e a capacidade de manter até o vencimento seus instrumentos de dívida, estes são classificados como mantidos até o vencimento. Instrumentos mantidos até o vencimento são mensurados pelo custo amortizado utilizando o método da taxa de juros efetiva, deduzido de eventuais reduções em seu valor recuperável.
Estoques
composto BENS IMOVEIS no valor de R$ 0,00 em 2023
Investimentos
A valor de aplicação, acrescido das equivalências patrimoniais.
Imobilizado
Registrado pelo custo de aquisição, sem cálculos de depreciação.
Outros gastos são capitalizados apenas quando há um aumento nos benefícios econômicos de determinado item do ativo imobilizado. Qualquer outro tipo de gasto é reconhecido no resultado como despesa quando incorrido.
03 – C/C PESSOAS LIGADAS PASSIVAS – 2023 - (R$ mil)
NILTON A. DO COUTO JUNIOR = R$ 4.170.500,00
04 – ADIANTAMENTOS A ASSOCIADAS (R$ MIL)
Não realizaram adiantamentos a associadas no exercício.
05 – PATRIMÔNIO LÍQUIDO
a) Capital Social
O Capital Social de R$ 4.710.000 em 2023, representado por ações ordinárias nominativas de R$ 1,00 cada, sendo a responsabilidade dos acionistas limitada ao montante das ações por cada um possuídas no Capital, nos termos da lei.
b) Retenção de lucros
O saldo de 2022 de R$ 8.498.768 foi acrescido dos lucros do ano 2023 de R$ 902.677 e ajuste exercício anterior R$ 67.560 totalizando R$ 9.469.005

NILTON AIRES DO COUTO JUNIOR

RELATÓRIO DA DIRETORIA
A DIRETORIA da **VPL INVESTIMENTOS E PARTICIPACOES S A,** no uso de suas atribuições legais e estatutárias vem apresentar aos senhores acionistas e ao público em geral as Demonstrações Contábeis do Exercício Social encerrado em 31 de dezembro de 2023, bem como colocar à disposição dos interessados, a documentação suporte de que trata a Lei 6.404/76, à sua sede social, em expediente comercial.

NILTON AIRES DO COUTO JUNIOR
Presidente

35682-C

Balanço na Íntegra através do link:

https://ohoje.com/publicidade-legal/vpl-investimentos-e-participacoes-s-a-balanco-patrimonial-2023/

VPL INVESTIMENTOS E PARTICIPAÇÕES S/A. CNPJ/MF 12.396.760/0001-49

BALANÇO PATRIMONIAL EM 31 DE DEZEMBRO (R$ 1)

	2023	2024
ATIVO	**18.970.181,40**	**15.353.556,83**
CIRCULANTE	**161.348,63**	**949.771,72**
Disponibilidade imediatas	160.342,89	78.361,90
Clientes a receber	1.005,74	871.409,82
NÃO CIRCULANTE	**18.808.832,77**	**14.403.785,11**
REALIZÁVEL A LONGO PRAZO	**636.227,89**	**709.397,10**
Aplicações Financeira Longo Prazo	636.227,89	709.397,10
INVESTIMENTOS	**9.014.608,88**	**4.536.392,01**
Participação em Associadas	8.848.077,70	4.341.001,01
Outros investimentos	166.531,18	195.391,00
IMOBILIZADO	**9.157.996,00**	**9.157.996,00**
Bens do Ativo Fixo	9.157.996,00	9.157.996,00

PASSIVO	**18.970.181,40**	**15.353.556,83**
CIRCULANTE	**4.670.248,55**	**744.654,37**
Empréstimos e Financiamentos	4.402.208,39	581.211,60
Fornecedores	138,36	712,00
Obrigações Tributárias	266.101,80	156.430,77
Obrigações Sociais e fiscais	1.800,00	6.300,00
NÃO CIRCULANTE	**120.927,00**	**120.927,00**
Capital de Investimentos a Integralizar	120.927,00	120.927,00
PATRIMÔNIO LÍQUIDO	**14.179.005,85**	**14.487.975,46**
Capital Social	4.710.000,00	4.710.000,00
Resultados acumulados	8.566.328,75	9.469.005,85
Resultado Exercício	902.677,10	308.969,61

MUTAÇÕES DO PATRIMÔNIO LÍQUIDO (R$ 1)

HISTORICO	CAPITAL SOCIAL	LUCROS ACUMULADOS	LUCROS DO EXERCICIO	AJUSTES DE EX. ANTERIORES	DISTRIBUIÇÃO DE LUCROS	TOTAL
Saldos 31/12/2023	**4.710.000,00**	**8.498.768,41**	**902.677,10**	**67.560,34**	**-**	**14.079.005,85**
Ajustes Ex. Anteriores	-	67.560,34	-	- 67.560,34	-	-
Transferências Capital	-	902.677,10	- 902.677,10	-	-	-
Lucros do Exercício	-	-	308.969,61	-	-	308.969,61
Saldos 31/12/2024	**4.710.000,00**	**9.469.005,85**	**308.969,61**	**-**	**-**	**14.487.975,46**

DEMONSTRAÇÃO DO FLUXO DE CAIXA (R$ 1)

	2023	2024
DAS OPERAÇÕES	**902.677,10**	**308.969,61**
Lucros do exercício	902.677,10	308.969,61
VARIAÇÃO DE ATIVOS E PASSIVOS MONETÁRIOS	**-2.556.031,82**	**-975.001,47**
Clientes	0,00	-870.404,08
Fornecedores	-2.499.861,64	573,64
Obrigações Tributarias	-54.835,18	-109.671,03
Obrigações sociais e fiscais	-1.335,00	4.500,00
FLUXO DE CAIXA OPERACIONAL	**-1.653.354,72**	**-666.031,86**
VARIAÇÃO DE FINANCIAMENTOS	1.727.869,49	-3.820.996,79
VARIAÇÃO INVESTIMENTOS	-281.632,86	4.405.047,66
VARIAÇÃO ATIVO PERMANENTE	-124.119,21	0,00
VARIAÇÃO DE CAPITAL	67.560,34	0,00
FLUXO DE CAIXA FINAL	**-263.676,96**	**-81.980,99**
SALDO INICIAL DO DISPONÍVEL	424.019,85	160.342,89
SALDO FINAL DO DISPONÍVEL	160.342,89	78.361,90
VARIAÇÃO NO EXERCÍCIO	**-263.676,96**	**-81.980,99**

DEMONSTRAÇÃO DE RESULTADOS (R$ 1)

	2023	2024
RECEITA BRUTA DE VENDAS E LOCAÇÕES	**18.400,00**	**16.533,36**
(-) DEDUÇÕES DIRETAS DE TRIBUTOS	(671,60)	(603,44)
RECEITA LÍQUIDA DE VENDAS	**17.728,40**	**15.929,92**
LUCRO BRUTO SOBRE VENDAS	**17.728,40**	**15.929,92**
RECEITAS (DESPESAS) OPERACIONAIS	**886.361,82**	**294.309,45**
Pessoal e comissões de vendas	(21.600,00)	(21.600,00)
Resultado Financeiro	(33.167,42)	(46.966,38)
Impostos e Taxas/Emolumentos	(222.183,62)	(28.168,24)
Administrativas e gerais	(272.902,96)	(167.361,82)
Dividendos e Lucros Recebidos	1.436.215,82	558.405,89
LUCRO ANTES DOS TRIBUTOS	**904.090,22**	**310.239,37**
PROVISÃO IRPJ/CSSL	(1.413,12)	(1.269,76)
LUCRO LÍQUIDO FINAL	**902.677,10**	**308.969,61**

NILTON AIRES DO COUTO JUNIOR
Presidente

EDSON DA SILVA JÚNIOR
Contador CRC/GO 7502

NOTAS EXPLICATIVAS DA DIRETORIA

01 – PRÁTICAS CONTÁBEIS
As demonstrações contábeis foram elaboradas de acordo com as práticas contábeis adotadas no Brasil, as quais abrangem a legislação societária, os pronunciamentos, as orientações e as interpretações emitidas pelo Comitê de Pronunciamentos Contábeis e em especial o CPC PME – Contabilidade para Pequenas e Médias Empresas.
02 – SUMÁRIO DAS PRINCIPAIS PRÁTICAS CONTÁBEIS
Apuração do resultado
É apurado em conformidade com o regime de competência. A receita e os custos decorrentes são reconhecidos no resultado quando todos os riscos e benefícios inerentes à atividade de locação são transferidos aos locadores.
Uso de estimativas contábeis
A elaboração das demonstrações contábeis requer que a Administração utilize estimativa e adote premissas objetivas e subjetivas para determinar montantes apresentados de certos ativos, passivos, receitas e despesas. A principal estimativa está relacionada com a determinação das taxas de depreciação do ativo imobilizado.
Instrumentos financeiros
Instrumentos financeiros não derivativos incluem aplicações financeiras, contas a receber e outros recebíveis, incluindo caixa e equivalente de caixa, empréstimos e financiamentos, assim como contas a pagar e outras dívidas.
Instrumentos financeiros não derivativos são reconhecidos inicialmente pelo valor justo acrescido, para instrumentos que não sejam reconhecidos pelo valor justo através do resultado, quaisquer custos de transação diretamente atribuíveis. Posteriormente ao reconhecimento inicial, os instrumentos financeiros não derivativos são mensurados conforme critérios descritos abaixo:
Instrumentos financeiros ao valor justo através do resultado
Um instrumento financeiro é classificado pelo valor justo através do resultado se for mantido para negociação, ou seja, designado como tal quando do reconhecimento inicial. Os instrumentos financeiros são designados pelo valor justo através do resultado se a administração da empresa gerencia esses investimentos e toma decisões de compra e venda com base no seu valor justo de acordo com a estratégia de investimento e gerenciamento de risco documentado pela empresa. Após o reconhecimento inicial, os custos de transações atribuíveis são reconhecidos no resultado quando incorridos. Instrumentos financeiros ao valor justo através do resultado são medidos pelo valor justo, e suas flutuações são reconhecidas no resultado.
(ii) Instrumentos financeiros mantidos até o vencimento
São ativos financeiros com pagamentos fixos ou determináveis com vencimentos definidos e para os quais a administração da empresa tem a intenção positiva e a capacidade de manter até o vencimento seus instrumentos de dívida, estes são classificados como mantidos até o vencimento. Instrumentos mantidos até o vencimento são mensurados pelo custo amortizado utilizando o método da taxa de juros efetiva, deduzido de eventuais reduções em seu valor recuperável.
Estoques
composto BENS IMOVEIS no valor de R$ 0,00 em 2024
Investimentos
A valor de aplicação, acrescido das equivalências patrimoniais.
Imobilizado
Registrado pelo custo de aquisição, sem cálculos de depreciação.
Outros gastos são capitalizados apenas quando há um aumento nos benefícios econômicos de determinado item do ativo imobilizado. Qualquer outro tipo de gasto é reconhecido no resultado como despesa quando incorrido.
03 – C/C PESSOAS LIGADAS PASSIVAS – 2024 - (R$ mil)
NILTON A. DO COUTO JUNIOR = R$ 417.500,00
04 – ADIANTAMENTOS A ASSOCIADAS (R$ MIL)
Não realizaram adiantamentos a associadas no exercício.
05 – PATRIMÔNIO LÍQUIDO
a) Capital Social
O Capital Social de R$ 4.710.000 em 2024, representado por ações ordinárias nominativas de R$ 1,00 cada, sendo a responsabilidade dos acionistas limitada ao montante das ações por cada um possuídas no Capital, nos termos da lei.
b) Retenção de lucros
O saldo de 2023 de R$ 9.469.005 foi acrescido dos lucros do ano 2024 de R$ 308.970 totalizando R$ 9.777.975

NILTON AIRES DO COUTO JUNIOR

RELATÓRIO DA DIRETORIA
A DIRETORIA da **VPL INVESTIMENTOS E PARTICIPACOES S A,** no uso de suas atribuições legais e estatutárias vem apresentar aos senhores acionistas e ao público em geral as Demonstrações Contábeis do Exercício Social encerrado em 31 de dezembro de 2024, bem como colocar à disposição dos interessados, a documentação suporte de que trata a Lei 6.404/76, à sua sede social, em expediente comercial.

NILTON AIRES DO COUTO JUNIOR
Presidente

35682-D

Balanço na Íntegra através do link:

https://ohoje.com/publicidade-legal/vpl-investimentos-e-participacoes-s-a-balanco-patrimonial-2024/

O HOJE | O HOJE.com
FOXMAPPIN PESQUISAS DE OPINIÃO E MERCADO
DESCUBRA Gastronomia
O HOJE NEWS
MANDA VÊ
O HOJE CURIÓ