



DURANTE A CALAMIDADE

Mabel libera mais de R\$ 10 mi em emendas

Em meio à calamidade financeira, o prefeito Sandro Mabel autorizou o pagamento para garantir a execução de emendas parlamentares impositivas de 23 vereadores e ex-parlamentares. **Política 2**

Moraes mantém aumento do IOF e deixa Congresso em segundo plano

A decisão do ministro Alexandre de Moraes, do STF, que validou a maior parte do decreto do governo federal que aumentou o IOF, encerra um dos em-

bates institucionais mais agudos do ano. Mas reforça a insegurança jurídica e política que paira sobre investidores e agentes econômicos. **Política 6**



MARCUS COELHO

Amizade nos negócios: a linha tênue entre o sucesso e a ruptura

Opinião 3

LEONARDO PASSOS DA COSTA

O barato que sai caro

Opinião 3

Famílias gastam com juros do cartão rotativo o triplo desde 2021

A alta do IOF cumpriria papel de evitar novas altas na taxa básica de juros, o que poderia trazer alívio às famílias endividadadas, suplantando o impacto gerado pelo imposto mais alto. **Econômica 4**

Setor imobiliário em alerta após tarifaço de Trump

O novo cenário traz mais imprevisibilidade para o setor, queda no apetite ao risco e dificuldade no acesso ao crédito, especialmente para os chamados grandes empreendimentos. **Cidades 11**

Felipe Mateus/Semad



Justiça dá 48 horas para Piracanjuba controlar incêndios em lixão irregular

A fumaça intensa causou prejuízos a moradores e produtores, o que motivou a decisão da Justiça, que obriga a prefeitura a implementar um plano de contenção em até 48 horas. **Cidades 10**

Inadimplência recorde pressiona famílias e negócios

O Brasil ultrapassou, pela 1ª vez, a marca de 70 mi de inadimplentes, o que corresponde a cerca de 42% da população adulta. **Negócios 17**

Compensação automática irá transformar a rotina fiscal

A reforma tributária aprovada pelo Congresso dará início a uma nova fase no sistema fiscal brasileiro a partir de 2026, quando entra em vigor a compensação automática de créditos tributários. Considerada um dos pilares do novo modelo, a medida promete facilitar a vida dos contribuintes, reduzir disputas judiciais e modernizar o relacionamento com o Fisco. **Economia 4**

O que esperar da 2ª passagem de Lula em Goiânia

Em curso com a estratégia de ataque ao Congresso e reação ao tarifaço de Trump, petista vem ao Congresso da UNE. **Política 5**

LEIA NAS COLUNAS

Xadrez: Alarme de que a direita está em chamas não passa de fumaça

Política 2

Esplanada: Eduardo Bolsonaro pode voltar a fritar hambúrguer nos Estados Unidos

Política 6

Livraria: “A filha primitiva” é uma história sobre amor e raiva, violência e perdão

Essência 14



iStock

Remédio mostra alta eficácia na prevenção do HIV

Uma das mais recentes apostas é o lenacapavir, aprovado em junho pela FDA. O órgão norte-americano baseou sua decisão em dois ensaios clínicos de fase 3, com eficácia de 99,9%. **Essência 15**

Acidente com ônibus que levava alunos da UFPA causa 5 mortes

Cidades 10



Dólar: (paralelo) R\$ 5,56 | Dólar: (comercial) R\$ 5,561 | Euro: (Comercial) R\$ 6,471 | Boi gordo: (Média) R\$ 221,15 Poupança: 0,3715% | Ouro: R\$ 599,86 | Bovespa: -0,19%



Negócios: (62) 3095-8722 Classificados: (62) 3095-8700 Leitor: (62) 3095-8772 | editor@ohoje.com.br



Tempo em Goiânia Sol com muitas nuvens durante o dia e períodos de céu nublado. Noite com muitas nuvens.



Xadrez

Wilson Silvestre

 (62) 99314-0518 | (61) 99613-6831

 xadrez@ohoje.com.br

“Não posso impedir” – Romeu Zema (Novo) procurou Jair Bolsonaro (PL) para dizer que será candidato a presidente da República. Ele acalentava a esperança em ser ungido herdeiro de Bolsonaro, mas ficou só no sonho. A única resposta que teve do líder do PL foi: “Não posso impedir”.

Alarme de que a direita está em chamas não passa de fumaça

Após o presidente dos EUA, Donald Trump, ter anunciado que os produtos brasileiros exportados para seu país serão taxados em 50%, o mundo político e empresarial veio abaixo. Mas, enquanto os setores produtivos tentam encontrar uma solução negociada, os adversários do ex-presidente Jair Bolsonaro (PL) soltam fogos e batem bumbo na mídia com a narrativa de que “Bolsonaro e a direita estão em chamas”. Passada a euforia, as pedras atiradas também nos possíveis candidatos a presidente da República de centro-direita Ronaldo Caiado (União Progressista-GO), Ratinho Júnior (PSD-PR) e Romeu Zema (Novo-MG) assentaram no fundo do rio da polarização.

No entanto, quem mais tem sido criticado é o governador de São Paulo, Tarcísio de Freitas (REP). Suas declarações a favor de Bolsonaro e por ter sugerido uma negociação paralela com o governo americano. Essa irritação não é só por isso, mas pelo burburinho de seu favoritismo para enfrentar o presidente Lula em 2026. Todas as narrativas divulgadas e multiplicadas nas redes sociais sobre o episódio são claramente apontadas para Tarcísio. As “chamas” que iriam consumir a direita e centro-direita, por enquanto, são só narrativas e fumaça.



PT do DF entra na briga pelo Buriti

Desde a vitória do presidente Lula em 2022 que o PT do Distrito Federal articula a união de várias lideranças históricas da legenda com um objetivo: disputar o Palácio do Buriti, sede do governo local. Um dos que mais se empenhou para motivar os antigos e novos companheiros foi o ex-deputado Geraldo Magela. Ao contrário da eleição de 2022, quando o PT não tinha um candidato competitivo e teve que apoiar Leandro Grass, do PV, agora pode ter dois candidatos fortes: o próprio Magela e Leandro Grass, que devem migrar para o PT.

Magela tranquilo

Experiente e calejado nos embates políticos, Magela não vê problema em ter que disputar a indicação com outro colega no partido. Petistas do Entorno que convivem com ele garantem que a disputa pela indicação do candidato na convenção é salutar, mas que vão costurar um entendimento para não ter divisões. “O PT está convencido que, para deter o avanço da direita, precisa estar unido e defender o legado social da legenda”, conta uma liderança petista do Entorno.

Expolrrigação de Cristalina

O governador em exercício, Daniel Vilela (MDB), abriu oficialmente nesta quarta-feira (16) a 1ª ExpoIrrigação de Cristalina, que segue até domingo (20). O prefeito do município, Dr. Luís Otávio, ressaltou que, o sistema de irrigação, produz até três safras por ano, com alta produtividade e respeito ao meio ambiente. Isso mostra que é possível crescer com responsabilidade”, pontuou. O organizador do evento e secretário de Agricultura do município, Airtton Arikita, reforçou a fala do prefeito. “Nos 80 mil hectares irrigados, gera R\$ 5,6 bilhões de receita, enquanto na agricultura convencional, com uma área bem maior, o resultado é de R\$ 3,6 bilhões.”

Fim dos nanicos?

Pelos ventos que sopram do Congresso, os partidos pequenos, apelidados jocosamente de ‘nanicos’, precisam correr muito para encontrar um meio de serem agasalhados numa federação. Isto porque isolados terão dificuldade para eleger deputado federal em 2026, afinal, o quociente eleitoral pode chegar a 200 mil votos. Uma façanha para poucos.

Velomar ‘shiwase’

O prefeito de Catalão, Velomar Rios (MDB), deve ter agradecido os japoneses com a expressão ‘shiwase’, muito usada no cotidiano deles e que significa felicidade. Além dos investimentos na fábrica da Mitsubishi Motors Corporation, na cidade de Okazaki, Velomar também conheceu a startup Tsubame BHB Ammonia, referência em tecnologia de produção de amônia verde utilizada na fabricação de fertilizantes. Para o prefeito, Catalão é um polo de misturadoras. “Por isso viemos conhecer de perto essa tecnologia, que serve para a produção de fertilizantes agrícolas.”

Goiás conquista...

... o 2º lugar no ranking nacional de alfabetização infantil, conforme dados divulgados pelo Ministério da Educação (MEC), por meio do programa Brasil Alfabetizado. O resultado do Índice Criança Alfabetizada, referente ao ano de 2024, marca a superação da meta estabelecida pelo próprio governo federal, que era de 69% de crianças alfabetizadas até o final do 2º ano do Ensino Fundamental. Goiás chegou a 72,7% e consolidou-se como referência nacional.

Rio Verde também

O prefeito de Rio Verde, Wellington Carrijo (MDB), recebeu a notícia no Japão, onde se encontra em missão oficial, de que Rio Verde ficou em 89%, se consolidando como uma das melhores educação no País. “É isso aí, vamos trabalhar cada vez mais para levar educação de qualidade e de vida para quem mora em Rio Verde.” **(Especial para O Hoje)**

Em meio à calamidade, Mabel libera mais de R\$ 10 mi em emendas

Prefeito autoriza repasse de R\$ 10,7 mi em emendas impositivas, em benefício principalmente a vereadores da base

Thiago Borges

Em meio à calamidade financeira, prorrogada na Assembleia Legislativa de Goiás (Alego) após apelo do Executivo municipal, o prefeito de Goiânia, Sandro Mabel (União Brasil), autorizou o pagamento para garantir a execução de emendas parlamentares impositivas de 23 vereadores e ex-vereadores — via abertura de crédito suplementar no valor de R\$ 10.770.825,84. Os repasses foram feitos, em sua maioria, para parlamentares que compõem a base do prefeito na Câmara Municipal.

A confirmação do pagamento das emendas foi publicada no Diário Oficial do Município da última terça-feira (15). O valor total pago em emendas para vereadores da atual legislatura é de R\$ 7.390.559,69. O outro montante (R\$ 3.380.266,15) foi repassado para o pagamento de emendas apresentadas por ex-vereadores, na legislatura anterior.

Entre os parlamentares contemplados estão: Pedro Azulão Jr (MDB), com quatro emendas que somam R\$ 2.221.853,23; Anselmo Pereira (MDB), com duas emendas que somam R\$ 156.853,23; Bessa (DC), com

duas emendas que somam R\$ 65.000; Léo José (SD), com uma emenda no valor de R\$ 1.066.853,23; Markim Goya (PRD), com uma emenda no valor de R\$ 1.400.000,00; Cabo Senna (PRD), com uma emenda no valor de R\$ 50.000,00; e Romário Policarpo (PRD), com uma emenda no valor de R\$ 50.000,00.

A lista continua com Henrique Alves (MDB), com duas emendas que somam R\$ 250.000; Isaías Ribeiro (Republicanos), com duas emendas que somam R\$ 150.000; Kátia Maria (PT), com uma emenda no valor de R\$ 30.000; Leia Klebia (Podemos), com uma emenda no valor de R\$ 950.000,00; Lucas Kitão (União Brasil), com duas emendas que somam R\$ 50.000; Sargento Novandir (MDB), com uma emenda no valor de R\$ 150.000,00; Welton Lemos (SD), com duas emendas que somam R\$ 750.000; e Willian Veloso (PL), com uma emenda no valor de R\$ 50.000.

Entre os ex-vereadores, os contemplados com pagamento de emendas são: Luciula do Recanto, com uma emenda de R\$ 566.853,23; Dr Gian, com uma emenda no valor de R\$ 86.853,23; Joãozinho Guimaraes, com uma emenda de R\$



Alex Malheiros/Prefeitura de Goiânia

A confirmação do pagamento das emendas foi publicada no Diário Oficial do Município da última terça-feira

lo Magalhães, com uma emenda no valor de R\$ 1.000.000; Izídio Alves, com uma emenda no valor de R\$ 316.853,23; e Raphael da Saúde, com uma emenda no valor de R\$ 793.706,46.

Na lista da CEI da Limpa Gyn

Entre os 15 vereadores que tiveram suas destinações atendidas, sete — Cabo Senna, Leia Klébia, Léo José, Lucas Kitão, Willian Veloso, Welton Lemos e Pedro Azulão — assinaram o requerimento para instalação de uma Comissão Especial de Inquérito (CEI) para investigar o contrato do Paço com o con-

sórcio Limpa Gyn, que assumiu os serviços de limpeza urbana e coleta de lixo da cidade. A instalação de uma CEI para pressionar a Lima Gyn não foi bem vista pela prefeitura.

O pagamento das emendas vem logo após a secretária de Governo, Sabrina Garcez, afirmar que existem “outras maneiras” de pressionar a Limpa Gyn. “Nós não acreditamos que só através da CEI é possível fazer essa pressão na Limpa Gyn. Existem outras maneiras de fazer isso. É nessa briga que estaremos”, destacou a secretária em entrevista à Band-News na última terça-feira (15). **(Especial para O Hoje)**

50.000; Kleybe Moraes, com uma emenda de R\$ 516.000; Leandro Sena, com duas emendas que somam R\$ 50.000; Pau-



Débora Brito/ABr

Amizade nos negócios: a linha tênue entre o sucesso e a ruptura

Marcus Coelho

Fazer negócios com amigos é uma aposta ousada. Para muitos empreendedores, a confiança forjada em anos de convivência representa uma base sólida para construir algo grandioso. Para outros, é um terreno escorregadio onde as emoções podem sabotar decisões racionais e colocar em risco uma amizade preciosa. O dilema é real: amizade e sociedade podem ser combustível ou armadilha.

Ao contrário das parcerias formadas apenas por conveniência profissional ou capital, empreender com um amigo significa colocar em jogo valores, histórias e afetos. A sintonia pessoal pode facilitar a comunicação, promover decisões mais rápidas e criar um ambiente de trabalho leve e coeso. Mas essa mesma proximidade pode dificultar conversas difíceis, esconder conflitos sob o verniz da amizade e impedir a tomada de decisões objetivas.

O grande trunfo de uma sociedade entre amigos — a confiança — também é seu ponto mais vulnerável. A informalidade típica dos laços afetivos, se não for controlada, pode se infiltrar nos processos de gestão, enfraquecendo o profissionalismo. Expectativas mal alinhadas e a relutância em estabelecer regras rígidas, por medo de parecer "frio" ou "desconfiado", são erros recorrentes que abrem brechas para desentendimentos profundos.

Para que a sociedade prospere, é necessário um pacto de maturidade. Isso inclui: separação clara entre amizade e gestão, acordos formais e transparentes e planejamento para o conflito, prevendo mecanismos de mediação e resolução. Há

casos emblemáticos que mostram que a aposta pode valer a pena. Larry Page e Sergey Brin (Google), Bill Gates e Paul Allen (Microsoft), Steve Jobs e Steve Wozniak (Apple), Ben Cohen e Jerry Greenfield (Ben & Jerry's), Bill Hewlett e David Packard (HP) são exemplos de amizades que geraram gigantes da inovação, da tecnologia e da cultura.

Em comum, essas parcerias sustentaram-se em uma visão compartilhada e, muitas vezes, em uma gestão complementar. Mas mesmo essas histórias de sucesso enfrentaram tensões. Algumas amizades se desgastaram ao longo do tempo, provando que nem o êxito financeiro garante a longevidade do vínculo pessoal se ele não for cuidado. Empreender com amigos não é para os ingênuos. É para quem tem coragem de enfrentar os riscos com responsabilidade, combinando afeto com racionalidade. A amizade pode ser, sim, o maior ativo de uma sociedade. Mas só será sustentável se vier acompanhada de diálogo franco, planejamento e disciplina.

Mais do que ter uma boa ideia ou uma conexão pessoal, é preciso construir um negócio sobre pilares firmes — e isso começa com clareza, respeito e compromisso mútuo. Quando bem conduzida, a jornada empreendedora entre amigos pode ser não apenas bem-sucedida, mas transformadora. E provar, na prática, que o melhor dos dois mundos é possível.



Marcus Coelho é advogado, negociador e conselheiro de empresas

O barato que sai caro

Leonardo Passos da Costa

Na construção civil, cada decisão de compra ou locação de equipamentos pode definir o futuro de uma obra: do prazo de entrega à segurança dos trabalhadores. Um conceito que ganha força no setor, mas que ainda encontra resistência, é o do Custo Total de Propriedade (TCO, da sigla em inglês Total Cost of Ownership). Trata-se de uma análise que vai além do preço de compra, incorporando todas as variáveis ligadas ao ciclo de vida de um ativo: instalação, treinamento, manutenção, depreciação, desativação ou substituição.

Na prática, considerar o TCO significa avaliar se o equipamento escolhido vai realmente gerar economia ou se trará dores de cabeça futuras. Já presenciei obras que optaram por equipamentos mais baratos e acabaram acumulando prejuízos: manutenções emergenciais, mão de obra parada, gastos extras com transporte, segurança e, não raramente, riscos de acidentes. Um dos casos que vivi ocorreu em Belo Horizonte, quando a tentativa de economizar na desmontagem de andaimes fachadeiros resultou em desmoronamento, risco para trabalhadores e passantes, além de prejuízo ao construtor.

Erros comuns, como comparações superficiais entre preço de compra e locação, desconsideram fatores estratégicos: capital retido, falta de equipe experiente para manutenção, custos de estoque e

armazenamento, risco de roubo, entre outros. O resultado é muitas vezes um investimento que compromete prazos e qualidade da obra, aumentando custos de forma invisível.

A segurança também é um ponto crucial na equação do TCO. A escolha correta de andaimes e balancins, por exemplo, deve priorizar normas técnicas, experiência da equipe de instalação e manutenção, e condições específicas de cada obra, como terreno, tipo de fachada, altura do prédio e serviço a ser executado. Trabalho em altura não é lugar para improviso. Economizar aqui é colocar vidas em risco.

Ao adotar o TCO, construtoras passam a analisar de forma criteriosa o investimento, considerando projeções de 1 a 10 anos e privilegiando qualidade, durabilidade, segurança e produtividade. O resultado é uma obra mais rápida, com menor custo de manutenção, equipe satisfeita e entrega dentro do cronograma. Percebo uma mudança cultural no setor: hoje, muitos já enxergam o valor agregado de um equipamento de qualidade, confiabilidade do fornecedor e segurança para a equipe. No final, o barato que parecia vantagem à primeira vista costuma sair muito caro.



Leonardo Passos da Costa é administrador de empresas e engenheiro civil, sócio diretor da Locabrasilmt

CARTA DO LEITOR

Suicídio

Goiás registrou mais de 3 mortes por dia no último mês. Este quantitativo é bastante preocupante e nos faz refletir como as pessoas precisam se tratar e entender o seu lugar no mundo. Eu tenho passado por momentos difíceis nestes últimos dias, com crises de ansiedade e dor no coração. No meu caso, eu não tenho vontade de me matar, mas vejo que muitas pessoas ainda não tem esse autocontrole e a visão de que tudo irá passar. São registrados cerca de 12 mil suicídios todos os anos no Brasil. O tema precisa ser divulgado para que as pessoas procurem ajuda.

Cecília Lopes
Goiânia

CONTA PONTO

Recebi com profunda tristeza a notícia do grave acidente envolvendo uma carreta e dois ônibus com estudantes, ocorrido nesta quarta-feira, 16 de julho, no Estado de Goiás. A tragédia resultou na perda irreparável de vidas, incluindo estudantes da Universidade Federal do Pará (UFPA) que iriam participar do Congresso Nacional da UNE, e motoristas de dois veículos”

Luiz Inácio Lula da Silva (PT), presidente da República, na quarta-feira (16), ao lamentar, por meio de nota, o acidente que matou cinco pessoas e deixou 13 feridas. Na madrugada de ontem, um grave acidente no quilômetro 4 da BR-153, em Porangatu (GO), envolveu dois dos quatro ônibus de um comboio de estudantes que saíram da Universidade Federal do Pará (UFPA) e se dirigiam a Goiânia para participar do Congresso da União Nacional dos Estudantes (UNE) na Universidade Federal de Goiás. “Neste momento de dor, manifesto a solidariedade às famílias e amigos das vítimas e aos colegas, professores e a toda a comunidade universitária atingida. Que as famílias encontrem conforto e amparo para atravessar este momento tão difícil.”

INTERAJA CONOSCO



@jornalohoje
Dados do MEC mostram que 58% dos municípios melhoraram os índices de alfabetização em 2024 e Goiás está entre os 5 Estados com melhor desempenho. Mais de 3 mil cidades superaram os resultados do ano anterior. Especialistas reforçam: é preciso manter o apoio às escolas e às famílias para que esse progresso continue.



@ohoje
A Agência Nacional do Petróleo, Gás Natural e Biocombustíveis (ANP) confirmou que suspendeu temporariamente o Programa de Monitoramento da Qualidade dos Combustíveis (PMQC) de 1º a 31 de julho de 2025. A decisão foi comunicada pela diretoria colegiada no dia 23 de junho, motivada por cortes orçamentários federais determinados pelo Decreto nº 12.477, de 30 de maio.

Aos colaboradores do O Hoje: Artigos para este espaço devem conter no máximo 4.000 caracteres e também podem ser divulgados no portal **ohoje.com**. São analisados os textos enviados, com foto e assinatura, para editor@ohoje.com.br. Cartas não podem ultrapassar 800 caracteres e o endereço para envio é o mesmo dos artigos. Mais informações podem ser obtidas pelo (62) 3095-8742.

Marcello Casal Jr./ABr



Créditos acumulados poderão ser utilizados para abater impostos devidos, sem a necessidade de solicitação formal

Reforma tributária traz compensação e mudará rotina fiscal em 2026

Letícia Leite

A reforma tributária aprovada pelo Congresso Nacional dará início a uma nova fase no sistema fiscal brasileiro a partir de 2026, quando entra em vigor a compensação automática de créditos tributários. Considerada um dos pilares do novo modelo, a medida promete facilitar a vida dos contribuintes, reduzir disputas judiciais e modernizar o relacionamento com o Fisco.

Na prática, créditos acumulados pelas empresas, como aqueles oriundos de pagamentos indevidos, tributos pagos em duplicidade ou reconhecidos judicialmente, poderão ser utilizados automaticamente para abater impostos devidos, sem a necessidade de solicitação formal. A Receita Federal do Brasil (RFB) será responsável por operacionalizar esse mecanismo, com base nas informações transmitidas pelos próprios contribuintes nas obrigações acessórias.

Apesar do avanço, o Conselho Regional de Contabilidade de Goiás (CRC-GO) alerta que o novo sistema trará novas responsabilidades para contadores e empresários. A presidente do órgão, Sucena Hummel, destaca que a automatização não isenta a responsabilidade do contribuinte e de seu contador. “Exige um controle mais apurado dos lançamentos, consistência nos dados fiscais e domínio técnico para validar os créditos que serão utilizados automaticamente. Qualquer erro pode gerar autuações ou glosas futuras”.

A compensação automática está inserida no contexto de implementação do Imposto sobre Bens e Serviços (IBS) e da Contribuição sobre Bens e Serviços (CBS), que irão substituir tributos como Imposto sobre Circulação de Mercadorias e Serviços (ICMS), Imposto Sobre Serviços (ISS), Programa de Integração Social (PIS) e Contribuição para o Financiamento da Seguridade Social (Cofins). Esses novos tributos terão como característica a não cumulatividade ampla, permitindo o aproveitamento de créditos ao longo de toda a cadeia produtiva, inclusive em operações interestaduais e intermunicipais.

Já o Imposto sobre Produtos Industrializados (IPI) será mantido especificamente para produtos fabricados na Zona Franca de Manaus, com o objetivo de preservar o regime diferenciado da região. Além disso, um imposto seletivo será criado para incidir sobre produtos nocivos à saúde e ao meio ambiente.

Para o coordenador da Comissão de Contabilidade Tributária do CRC-GO, Fernando Witicovski, a transição para esse novo modelo exigirá revisão de processos internos. “A compensação automática tende a gerar ganhos importantes em agilidade e previsibilidade, especialmente para as empresas. No entanto, esse cenário mais tecnológico e técnico exige que os dados estejam organizados, as rotinas ajustadas e a conformidade sejam tratadas como prioridade. O momento é de adaptação, e quem contar com apoio especializado sairá na frente nesse processo de transição”, afirma.

Desde 1º de julho de 2025, a RFB já está operando um ambiente de testes com o sistema da CBS, com o objetivo de desenvolver plataformas que permitam a visualização em tempo real dos créditos disponíveis e sua compensação automática. A expectativa é que esse ambiente promova maior transparência e reduza as margens para erros.

Sucena Hummel reforça que o papel do profissional da contabilidade será ainda mais estratégico. “O profissional contábil precisa antecipar riscos, revisar processos internos das empresas e oferecer orientação estratégica. O futuro da tributação será digital, transparente e exigente”, enfatiza.

A implementação da compensação automática será gradual, com início em 2026 e transição até 2033. Até lá, entidades como o CRC-GO devem intensificar sua atuação na formação e orientação dos profissionais da área. **(Especial para O Hoje)**

Nova sistemática de créditos tributários promete desburocratizar o sistema fiscal, mas impõe desafios operacionais para contribuintes e contadores



Econômica

Lauro Veiga Filho

| economica@ohoje.com.br

Gasto das famílias com juros do cartão rotativo triplica desde 2021

Em decisão anunciada ontem pelo ministro Alexandre de Moraes, o Supremo Tribunal Federal (STF) referendou quase na íntegra a medida que aumenta a cobrança do Imposto sobre Operações Financeiras (IOF) nos mercados do dólar, seguro de vida e parcialmente nas contratações de empréstimos e financiamentos, excluindo o chamado “risco sacado”, quando os bancos adiantam recursos às empresas para pagamento antecipado de fornecedores. Na avaliação de alguns especialistas, a medida tenderia a agravar o caráter regressivo do sistema tributário brasileiro, ao encarecer o crédito e as remessas de dólares de baixos valores, em geral destinadas a complementar o orçamento de famílias de menor renda, penalizando aqueles com menor capacidade contributiva, ou seja, de renda mais baixa, que tem ampliado, a partir da pandemia, sua dependência de empréstimos para fazer frente a despesas diárias, especialmente no caso dos cartões de crédito.

Um ponto a ser de fato ponderado, mas também a ser confrontado com a tendência de escalada das despesas com juros em função do custo extorsivo do crédito, destacadamente no caso do cartão de crédito rotativo. Além de buscar alegadamente conter movimentos especulativos no câmbio e enfrentar, ainda que modestamente, a baixa taxação de operações de maior valor no mercado de seguros, a alta do IOF cumpriria ainda o papel de evitar novas altas na taxa básica de juros (ou ao menos contribuiria

para refrear aumentos futuros da taxa Selic), o que poderia trazer alívio às famílias endividadadas, suplantando o impacto indireto gerado pelo IOF mais alto.

De toda forma, a mudança na cobrança do imposto continuará despertando discussões acaloradas entre a equipe econômica, de um lado, analistas e o Congresso de outro. Será sempre possível aperfeiçoar medidas de caráter tributário, principalmente quando se trata de tornar a cobrança de impostos mais justa e progressiva, respeitando a capacidade de contribuição de cada setor da economia e preferencialmente buscando alcançar os muito ricos e privilegiados, que pagam muito menos impostos do que o restante da sociedade, como proporção de seus rendimentos.

Dimensão esquecida

Mas há uma dimensão que parece chamar pouco a atenção dos críticos. Trata-se, evidentemente, do tamanho desproporcional assumido pelas despesas das famílias apenas com o pagamento de juros. Para comparar, nos 12 meses encerrados em maio deste ano, mês mais recente com dados disponíveis no Banco Central (BC), numa estimativa da coluna, as despesas com juros das pessoas físicas apenas no cartão de crédito rotativo, com taxas que já se aproximam de espantosos 450% ao ano, teriam alcançado perto de R\$ 327,44 bilhões, numa estimativa da coluna. O valor é pouco mais de 16 vezes maior do que a arrecadação a ser gerada pelo aumento do IOF nos próximos 12 meses.

BALANÇO

❖ A estimativa da coluna considera o saldo daquelas operações, que havia atingido R\$ 72,781 bilhões em maio deste ano e os juros de 449,90% cobrados pelas administradoras de cartão das famílias que recorrem ao cartão de crédito rotativo para fazer frente a gastos diversos não cobertos por seus rendimentos regulares. O estoque dessa dívida cresceu 145,46% desde março de 2021, quando havia registrado um valor aproximado de R\$ 31,255 bilhões. ❖ Os juros do rotativo naquela época chegavam a 335,90% ao ano, uma taxa já abusiva, gerando uma despesa de R\$ 104,99 bilhões em 12 meses. Na comparação com maio deste ano, essa despesa disparou, saltando nada menos do que 211,89% – ou seja, o gasto nesta conta subiu mais de três vezes em pouco mais de quatro anos. ❖ Em igual intervalo, comparando dados acumulados em 12 meses, as concessões ou novos empréstimos contratados pelas famílias no cartão rotativo dobraram, saindo de R\$ 176,753 bilhões em março de 2021 para R\$ 373,368 bilhões em

maio deste ano – um aumento de 100,4%. ❖ A escalada das operações e dos juros do crédito rotativo veio acompanhada de um agravamento notável nos indicadores de inadimplência nesta mesma área. Os pagamentos em atraso a mais de 90 dias, que respondiam por 30,1% do saldo do crédito rotativo em março de 2021, já havia alcançado 48,0% em fevereiro de 2023, subindo para 55,3% em maio do ano passado. ❖ No mesmo mês deste ano, a taxa de inadimplência aproximou-se perigosamente dos 60%, batendo em 58,4%. Vale dizer, as famílias deixaram de pagar mais de 58 reais a cada 100 reais devidos às administradoras de cartão – bom, pelo menos nesta área específica. ❖ A inadimplência das famílias no segmento de crédito livre, que trabalha com juros “livremente” impostos pelos bancos aos tomadores, experimentou elevação numa dimensão mais modesta, embora representativa. A taxa havia recuado de 6,3% em maio de 2023 para 5,5% em igual mês do ano seguinte,

mas subiram novamente em maio deste ano, para 6,1%. ❖ Os gastos das famílias com juros exigidos pelo mercado de crédito livre também têm crescido expressivamente, com alta de 24,8% em entre maio do ano passado e igual mês deste ano e salto de 179,3% frente a maio de 2020. A fatia da renda nacional disponível bruta das famílias, calculada pelo BC, destinada ao pagamento de juros apenas no segmento de livre contratação elevou-se de 8,7% em maio de 2020 para 15,1% em igual mês de 2025. ❖ O crescimento das despesas familiares com juros superou de longe a variação nominal observada para a renda bruta disponível, que cresceu 61,05% naquele mesmo intervalo, saindo de R\$ 5,406 trilhões para aproximadamente R\$ 8,707 trilhões. ❖ Os juros do rotativo, ainda na projeção da coluna, haviam correspondido a 1,84% da renda disponível das famílias em março de 2021 e passaram a consumir quase 3,8% em maio deste ano. Nesse período, a renda avançou 52,4%. **(Especial para O Hoje)**

Catalão avança na América Latina com exportação de veículos

Catalão, no sudeste de Goiás, deu um passo decisivo rumo à internacionalização de sua produção automotiva. A fábrica da Mitsubishi Motors instalada no município passa agora a exportar veículos para países da América Latina, após assinatura de um contrato formalizada nesta segunda-feira (14), em Tóquio, no Japão.

A mudança encerra um ciclo de mais de duas décadas em que a unidade goiana operava exclusivamente para o mercado brasileiro. A assinatura do contrato foi acompanhada pelo governador Ronal-

do Caiado, que cumpre missão oficial no Japão com foco na atração de investimentos e inovação tecnológica.

O acordo foi celebrado na sede da montadora, com presença de executivos da empresa e do grupo brasileiro Souza Ramos, responsável pela operação da unidade em Catalão, conhecida como HPE Automotores.

Com o novo arranjo, os veículos fabricados em Goiás poderão ser vendidos a países como Argentina, Chile, Uruguai, Paraguai e demais mercados da América do Sul onde

a marca japonesa atua. A expectativa é de que a abertura impulse o volume de produção, gere novos empregos e amplie a arrecadação local, especialmente via ICMS.

“O Brasil é um mercado importante para nossa empresa”, afirmou o CEO da marca japonesa, Takao Kato, ao destacar o apoio contínuo do Estado de Goiás para a expansão da fábrica.

Segundo o Governo, os investimentos da montadora no Estado devem alcançar R\$ 4 bilhões até 2032. **(Letícia Leite, especial para O Hoje)**

O que esperar da segunda passagem de Lula por Goiânia

Em momento de recuperação de parte da popularidade com estratégia de ataque ao Congresso e reação ao tarifaço de Trump, petista participa do Congresso da UNE

Marina Moreira

A Universidade Federal de Goiás (UFG) será sede do 60º Congresso Nacional dos Estudantes (Conune) entre os dias 16 e 20 de julho. O evento contará com a presença do presidente da República, Luiz Inácio Lula da Silva (PT), que virá nesta quinta-feira (17) a Goiânia para participar do evento. A participação do petista está prevista para as 11 horas, no Centro de Cultura e Eventos Professor Ricardo Freua Bufaiçal, da Universidade Federal de Goiás (UFG), na Vila Itatiaia.

É a segunda vez de Lula em solo goiano desde o início do terceiro mandato de presidente. A primeira vinda foi marcada por confusões e manifestações de bolsonaristas, que chegaram a ser expulsos por seguranças. O chefe do Palácio do Planalto esteve na capital goiana para inaugurar o BRT Norte-Sul à convite do então prefeito Rogério Cruz (Solidariedade), que era candidato à reeleição e não estava na solenidade. Agora, o petista comparecerá ao maior encontro de estudantes do País.

De acordo com a pesquisa de opinião divulgada pelo instituto Quaest, 58% dos jovens de 16 a 34 anos desaprovam o governo federal. Já a por-



Ricardo Stuckert/PR

A primeira vinda foi marcada por confusões e manifestações de bolsonaristas, que chegaram a ser expulsos por seguranças

centagem dos que aprovam é de 38%. A margem de erro é de 4 pontos neste segmento. Para os entrevistados que possuem ensino superior completo, o índice de aprovação apresentou crescimento de 12 pontos percentuais. De 33%

em junho passou para 45%, enquanto a desaprovação caiu de 64% para 53%.

No ensino fundamental e médio

Caiu a desaprovação de Lula com quem estudou até o ensino fundamental completo. Os índices foram de 47% para 42%. Já a aprovação oscilou um ponto, de 50% para 51%. Para os entrevistados com ensino médio completo, a desaprovação é de 62% (antes 61%), enquanto a aprovação oscilou dois pontos para baixo: 35%, sendo que em março era de 37%.

Em maio deste ano, universidades federais de todo o País demonstraram insatisfação com um decreto editado pelo governo que afetou o repasse mensal de verba. A maioria das instituições argumentou que, dessa forma, ficaria impossível pagar contas mensais como água, luz, bolsas estudantis e restaurantes universitários.

Sobre a UNE

A União Nacional dos Estudantes (UNE) é a entidade máxima dos estudantes brasileiros e busca representar cerca de 6 milhões de universitários. Os discentes se organizam em entidades representativas como DAS [diretórios acadêmicos], CAs [centros acadêmicos], DCEs [diretórios centrais], uniões estaduais de estudantes e executivas nacionais de cursos.

Essas organizações compõem, desde 1970, a UNE. A entidade foi fundada em 1937 e teve como participantes pessoas como a ex-presidente Dilma Rousseff (PT), o diplomata e poeta Vinicius de Moraes (1913-1980), o ex-governador de São Paulo José Serra (PSDB), o cineasta Cacá Diegues, o religioso Frei Betto e o poeta Ferreira Gullar.

Organização

A UNE organiza-se, basicamente, em três instâncias de-

liberativas: o Conselho Nacional de Entidades de Base (Coneb), que reúne os diretórios acadêmicos (DAs) e centros acadêmicos (CAs) do Brasil; o Conselho Nacional de Entidades Gerais (Coneg), que agrega os diretórios centrais de estudantes (DCEs) e executivas nacionais de cursos; e o Congresso da UNE (Conune), formado por todas as entidades e por estudantes que queiram participar da organização.

O Conune ocorre a cada dois anos e é a maior instância do movimento estudantil brasileiro. Durante o congresso, elege-se a nova diretoria da UNE e são tomadas decisões sobre os rumos da entidade. O Congresso deste ano, que começou na quarta-feira em Goiânia, vai até o próximo domingo (20), com previsão de reunir 15 mil estudantes com programações e debates sobre o combate ao avanço da extrema-direita e o fim da escala 6 por 1. **(Especial para O Hoje)**

O VOO DA TUCANA

Aava Santiago confirma pré-candidatura a deputada federal

As especulações sobre as possíveis candidaturas para as eleições de 2026 já estão a todo vapor no circuito político goiano. Entre os citados, o nome da vereadora Aava Santiago (PSDB) é presença constante. Evangélica, progressista e bem articulada com o presidente Luiz Inácio Lula da Silva (PT), a parlamentar é vista como um dos expoentes da centro-esquerda em Goiás.

Especulada como possível candidata ao Senado Federal, a vereadora confirmou que, na realidade, pretende disputar uma vaga na Câmara dos Deputados. “Sou pré-candidata a deputada federal, tenho a intenção de disputar essa cadeira, estou trabalhando para isso”, garantiu a tucana em contato com a reportagem do jornal O HOJE.

Aava afirmou que sua prioridade segue sendo seu mandato na Câmara Municipal de Goiânia. Porém, revelou que já trabalha em busca de uma cadeira na Casa Baixa do Congresso Nacional. “Minha prioridade é estrutural e depois elei-



Gustavo Mendes/Câmara Municipal

Evangélica e próxima do presidente Lula, a vereadora intensifica articulações em todo o Estado

toral, primeiro as entregas estruturais, depois as disputas eleitorais”, explicou a vereadora.

“Estou trabalhando muito enquanto vereadora para, caso seja eleita deputada federal, eu tenha cumprido todas as

minhas metas de quatro anos em dois. Para quando tomar posse, se for eleita, não deixar quem votou em mim para vereadora desguarnecido por já ter cumprido as minhas metas”, disse.

Em ritmo de pré-campanha, a vereadora afirmou que tem trabalhado no projeto ao conversar com vereadores de todo o Estado. “Essa semana tenho uma agenda com mais de 20 primeiras-damas e vereadoras

do Nordeste goiano. Tenho atendido vereadores e vereadoras do interior semanalmente. Aos poucos, vamos consolidando essa trajetória”, ressaltou Aava. **(Thiago Borges, especial para O Hoje)**



57% dos brasileiros se posicionaram contra carta de Trump

Trump não tem direito de ir contra ações do STF, dizem 57%

A pesquisa Genial/Quaest revela que 57% dos brasileiros acreditam que o presidente dos Estados Unidos, Donald Trump, não tem direito de criticar os processos contra o ex-presidente Jair Bolsonaro (PL) no Supremo Tribunal Federal (STF), enquanto 36% apoiam a manifestação. O levantamento divulgado nesta quarta-feira (16) também mostra que 72% dos brasileiros discordam do presidente norte americano por impor tarifas a produtos brasileiros e por alegar perseguição judicial a Bolsonaro.

Para 63%, não procede a afirmação de Trump de que a relação comercial entre os países é injusta. Ao serem questionados sobre quem está “mais certo” no embate, 44% escolhem Lula e o PT. Já 29% optam por Bolsonaro e seus aliados e 15% afirmam que nenhum dos dois lados age corretamente.

Sobre o que pode ter causado o tarifaço, os dados são: 26% dos entrevistados citam o discurso de Lula no Brics como algo que pode ter causado a reação de Trump, 22% apontam as ações do STF contra Bolsonaro, 17% mencionam a influência de Eduardo Bolsonaro nos EUA e 10% culpam medidas do Supremo contra as big techs americanas. No que diz respeito ao cenário econômico, 79% afirmam que as novas tarifas vão prejudicar diretamente os consumidores brasileiros.

Os dados foram coletados entre os dias 10 e 14 de julho, com a participação de 2.004 pessoas em 120 municípios. A margem de erro é de dois pontos percentuais para mais ou para menos. **(Marina Moreira, especial para O Hoje)**



Esplanada

Leandro Mazzini | reportagem@colunaesplanada.com.br
Com Carol Purificação e Alexandre Braz

Tiro no pé

Eduardo Bolsonaro (PL-SP) pode voltar a fritar hambúrguer nos Estados Unidos. É o que comentam opositores e, à meia-boca, até alguns aliados, depois dessa desastrosa campanha pessoal dele em tentar convencer o aliado Donald Trump a defender o pai, o réu Jair Bolsonaro, no inquérito por tentativa de golpe de Estado que tramita no STF. Deputado federal licenciado, Eduardo já avisou ao PL que não pretende voltar ao Brasil, ciente de que um mandado de prisão para ele é iminente – na visão de expoentes do PL, por tentativa de prejudicar as investigações nas mãos do ministro Alexandre de Moraes. O cenário jogou o PSD como protagonista nas articulações para 2026. O presidente da legenda, Gilberto Kassab, já articula lançar o governador Tarcísio de Freitas, hoje no Republicanos, candidato a presidente pelo PSD, com Ciro Nogueira (PP-PI) de vice e o próprio Kassab disputaria o Governo de São Paulo. Nesse xadrez eleitoral, Ratinho Junior disputaria o Senado pelo Paraná, e pode surgir a coalizão nacional PSD-PP-União-Republicanos. A conferir.



Cadê o urânio?

São tantos problemas, denúncias, crises, escândalos na fila da dramaticidade brasileira, que as autoridades se “esquecem” do sumiço de urânio na INB. Filipe Barros (PL-PR) aprovou na Comissão de Relações Exteriores da Câmara audiência para discutir o caso, e agora os deputados Cabo Gilberto (PL-PB), Delegado Caveira (PL-PA) e Delegado Ramagem (PL-RJ), querem convocar o ministro da Defesa, para tratar do assunto.

No alambrado

A investigação da Polícia Civil contra o presidente afastado do Corinthians Augusto Melo por supostas ilegalidades no contrato com a VaideBet teria violado direitos fundamentais da torcida e comprometido o administrativo do clube. A conclusão é do professor da UFRJ Willis Santiago Guerra Filho, em parecer anexo pelos advogados Sayeg na petição em que defendem a rejeição da denúncia apresentada pelo MP.

A guerra do trânsito

O problema não são as armas, e sim quem puxa o gatilho. O desarmamento é inevitável num País onde imbecis carregam armas. Nos últimos 30 dias, crianças de um ano e 11 meses e 10 anos morreram por disparos em brigas de trânsito. L.F.O. faleceu ontem, após lutar pela vida por um mês, atingida por policial penal em Porto Firme (MG). Em Areia Branca (SE), a bebê L.S.S.M. foi alvo dia 24 de junho de disparo de homem sem CNH e sem porte.

Gafe?

Os ministros da Justiça e Comunicações de nove países latino-americanos ficaram reunidos nos últimos dois dias (15 e 16) em Montevideu para o encontro “Justiça e Telecomunicações: juntos no desafio da inovação”. Apesar de a bandeira do Brasil aparecer no banner promocional, ninguém do País confirmou presença no evento, organizado pelo Governo uruguaio, segundo testemunhas locais. **(Especial para O Hoje)**

Moraes mantém alta do IOF e deixa Congresso em segundo plano

Decisão preserva arrecadação, mas evidencia desgaste de Lula com o Congresso e traz incertezas econômicas

Bruno Goulart

A decisão do ministro Alexandre de Moraes, do Supremo Tribunal Federal (STF), que nesta quarta-feira (16) validou a maior parte do decreto do governo federal que aumentou o Imposto sobre Operações Financeiras (IOF), encerra - ao menos por enquanto - um dos embates institucionais mais agudos do ano. Mas também deixa aberta uma série de dúvidas sobre o futuro da relação entre Executivo e Legislativo, além de reforçar o sentimento de insegurança jurídica e política que paira sobre investidores e agentes econômicos.

O episódio começou em maio, quando o governo editou um decreto que eleva substancialmente o IOF, tributo comumente usado como instrumento regulatório, mas que, desta vez, tinha claro objetivo arrecadatário: ajudar a fechar o rombo nas contas públicas. A nova regra, na forma original, previa gerar cerca de R\$ 20 bilhões ainda em 2025 e outros R\$ 40 bilhões em 2026 — receita fundamental para a equipe econômica alcançar a meta de superávit no próximo ano. A forte reação do Con-

gresso e do mercado obrigou o Planalto a recuar parcialmente e reduzir o potencial de arrecadação. Ainda assim, parlamentares aprovaram um decreto legislativo que sustava a medida, o que precipitou a judicialização.

Moraes decidiu manter em vigor praticamente todo o aumento do IOF, à exceção da cobrança sobre as operações de risco sacado — uma modalidade bastante comum no varejo, em que bancos antecipam pagamentos de empresas a fornecedores. Para o ministro, o governo extrapolou sua competência ao equiparar o risco sacado a operações de crédito por simples decreto, o que viola tanto o princípio da legalidade tributária quanto a segurança jurídica. A retirada desse ponto reduzirá em até R\$ 3,5 bilhões a arrecadação estimada em 2026. Ainda assim, cerca de 88% do valor potencial permanece intacto.

O advogado-geral da União, Jorge Messias, comemorou a vitória parcial ao declarar que a decisão reafirma a Constituição e contribui para “retomar a harmonização entre os Poderes”. Mas, conforme destacou a economista Greice Fernandes



Nova regra, na forma original, previa gerar cerca de R\$ 20 bi em 2025 e outros R\$ 40 bi em 2026

ao O HOJE, essa disputa jurídica já causou danos relevantes à percepção sobre o Brasil. “Isso repercutiu muito mal no mercado. Nota-se que o Congresso parece ter perdido força. Amanhã ou depois, se o governo emitir outro decreto e o Congresso derrubar, o Executivo vai novamente recorrer ao Judiciário. É uma interferência de poderes onde não deveria haver. Nunca vimos o Judiciário intervir na economia a esse ponto”, avaliou Fernandes.

De fato, a crise institucional expôs fissuras que não serão rapidamente sanadas. Na avaliação de parlamentares, o Executivo abusou do instrumento

do decreto para contornar a necessidade de lei aprovada no Congresso, ainda que a Constituição permita a modulação de alíquotas de tributos extrafiscais como o IOF. Moraes rejeitou o argumento de que haveria desvio de finalidade, ao sustentar que a motivação arrecadatória não anula o caráter regulatório. Porém, ao mesmo tempo, admitiu que havia inovações que só poderiam ser feitas por lei ordinária — como a tributação do risco sacado.

O pano de fundo desse desgaste é uma conjuntura política singular: a popularidade de Lula começou a apresentar recuperação, amparada em vi-

tórias no campo internacional — como o apoio ao Brasil na disputa comercial com os Estados Unidos após o anúncio de tarifas de 50% sobre importações brasileiras feito por Donald Trump. No Congresso, no entanto, o aumento do IOF é percebido como gesto de arrogância e falta de diálogo.

Para a economista, o aumento do IOF terá efeitos concretos sobre o custo do crédito no Brasil e penalizará principalmente as famílias de menor renda. “O governo tenta passar a ideia de que é um imposto que incide só sobre os ricos, mas isso não é verdade”, alertou. **(Especial para O Hoje)**

350 razões para ser ÍDOLO

Tadeu alcança marca histórica pelo Goiás, vive grande fase e sonha com Libertadores: “Vou trabalhar para ser a minha melhor temporada”

Davih Lacerda

Há seis temporadas no Goiás, o goleiro Tadeu chegou à marca histórica de 350 jogos pelo clube na vitória contra o Athletico-PR, no último sábado (12). Aos 33 anos, o arqueiro consolida cada vez mais seu nome entre os grandes da história esmeraldina.

Titular absoluto desde que chegou, em abril de 2019, inicialmente por empréstimo da Ferroviária, o jogador foi adquirido em definitivo ao fim daquela temporada e não saiu mais da posição. Em entrevista coletiva nesta quarta-feira (16), ele falou sobre sua trajetória no clube, a fase atual e os planos para o futuro.

Tadeu recordou que sua chegada ao Goiás foi uma das últimas contratações com aval de Hailé Pinheiro, dirigente histórico do clube. O interesse esmeraldino já existia no fim de 2018, e o goleiro destacou que nunca hesitou em aceitar o desafio.

“Eu não hesitei em confirmar a vontade de vir para o Goiás. Quando houve a ligação



Heber Gomes

Artilheiro esmeraldino em 2025, Tadeu fala sobre trajetória no Goiás, a fase atual e os planos para o futuro

do Harlei (diretor de futebol à época) para demonstrar interesse, eu disse que viria”, lembrou.

Briga pelo título da Série B

Vivendo um dos melhores momentos da carreira, Tadeu ostenta números impressionantes em 2025: em 37 partidas, não sofreu gols em 19, já defendeu seis pênaltis e marcou sete gols, sendo o artilheiro da equipe na temporada. Para coroar essa fase especial, ele planeja encerrar o ano com o acesso e o título da Série B.

“Eu já tive bastante momentos bons, temporadas bacanas e conscientes como tem sido a de 2025. Ainda tem uma boa quantidade de jogos e vou trabalhar para ser a minha melhor temporada. Vou trabalhar para o próximo dia ser

sempre o melhor. Espero no fim do ano que isso se reflita em acesso, em título, que é o nosso grande sonho, e depois em números bacanas para ser a melhor temporada”, afirmou.

Projetos para o futuro

Sobre o futuro, o goleiro evitou fazer projeções de longo prazo, mas reforçou que pretende seguir jogando por muitos anos. Tadeu disse estar focado no presente, embora não descarte seguir no Goiás mesmo após pendurar as luvas.

“É difícil falar. Eu ainda tenho longo período de atividade como atleta profissional. Espero que Deus me dê saúde e sabedoria para ter sete, oito anos. Eu tenho um ídolo da minha geração que vai completar 45 anos (Fábio, do Fluminense) e joga em alto nível.

Idade é só um detalhe. O que quero dizer é que vou me preparar para estender minha carreira, não pretendo ir tão longe, mas quero estender o máximo. O pós-carreira eu não planejo. Meu foco é no hoje. Lá na frente eu vou estudar como seguir a vida fora das quatro linhas.”

Copa Libertadores e um sonho

Tadeu também revelou um sonho: disputar uma Copa Libertadores pelo Goiás. No entanto, ele reconhece que para isso acontecer, é preciso que o clube se estabilize na elite do futebol brasileiro.

“Hoje, meu maior sonho aqui dentro é voltar à primeira divisão. Que o Goiás volte a ter consistência na Série A e organização para se manter na divisão. Meu

grande sonho é disputar uma Copa Libertadores. Voltando para a primeira divisão, o clube se organizando, é possível. Sonhar não custa nada. É meu grande objetivo no clube. Quero voltar à primeira divisão, conquistar títulos e disputar uma Libertadores”, declarou o camisa 23.

Com Tadeu como capitão e principal referência do elenco, o Goiás volta a campo neste sábado (19), às 16h, para enfrentar o Cuiabá, no Estádio Hailé Pinheiro, pela 17ª rodada da Série B. O time ocupa a vice-liderança com 33 pontos, mesma pontuação do líder Coritiba, que leva vantagem no saldo de gols. Ao fim da 16ª rodada, o Esmeraldino alcançou sua maior vantagem sobre o quinto colocado: oito pontos à frente do Remo. **(Especial para O Hoje)**

SÉRIE D

Aparecidense lidera grupo A5, Goiânia sonha com classificação e Goianésia quer sair da lanterna

A Série D do Campeonato Brasileiro de 2025 segue movimentando o futebol goiano com emoções para todos os gostos. Os três clubes representantes do estado, Aparecidense, Goiânia e Goianésia, vivem momentos completamente distintos dentro do Grupo A5 da competição nacional. Enquanto a Cidinha brilha na liderança isolada, o Goiânia ainda busca uma reação para se manter vivo na briga pela classificação, e o Goianésia se afunda cada vez mais nas últimas posições do grupo.

A Aparecidense, comandada pelo técnico Lúcio Flávio, constrói uma campanha consistente até aqui, sendo líder absoluta do grupo com 28 pontos conquistados. Na última rodada, o time venceu o Goianésia por 2 a 1 no estádio Aníbal Batista de Toledo, em Aparecida de Goiânia, e confirmou matematicamente sua vaga na próxima fase com antecedência. Com um ataque eficiente e uma defesa sólida, o Camaleão vem se consolidando como um dos favoritos ao acesso à Série C.

Já o Goiânia, por sua vez, ainda luta para manter viva a esperança de classificação. O time ocupa atualmente a sexta colocação, com 9 pon-

tos conquistados. Na rodada passada, empatou por 2 a 2 fora de casa com o Porto Velho, no estádio Aluizão, resultado que frustrou a tentativa de proximidade com a zona de acesso. O Galo precisa de uma sequência de vitórias nas rodadas finais para tentar a classificação, mas o cenário é difícil e exige uma virada imediata de postura dentro de campo.

A situação mais preocupante entre os goianos é a do Goianésia. Com apenas 7 pontos em toda a campanha, o Azulão do Vale amarga a vice-lanterna do grupo e vem de mais uma derrota, para a Aparecidense, que escancarou as fragilidades da equipe. Restando poucas rodadas para o fim da fase de grupos, a missão do Goianésia é delicada: precisa vencer praticamente todos os jogos restantes e ainda torcer por uma combinação de resultados para evitar a eliminação precoce.

Faltando pouco para o fim da 1ª fase, o Grupo A5 mostra o contraste. De um lado, a Aparecidense já pensa no mata-mata. Do outro, Goiânia e Goianésia tentam salvar a temporada. **(Igor Santhiago, especial para O Hoje)**

VITÓRIA BRASILEIRA

Brasil goleia Bolívia e continua 100% na Copa América Feminina

Livia Villas Boas/CBF

A Seleção Brasileira feminina não tomou conhecimento da Bolívia e aplicou uma goleada por 6 a 0 nesta quarta-feira (16), em partida válida pela segunda rodada da Copa América Feminina, disputada no Equador. Com o resultado, o Brasil segue com campanha perfeita na competição, liderando o Grupo B com seis pontos em dois jogos.

Destaque absoluto da partida, a atacante Kerolin marcou três vezes e assumiu o protagonismo no ataque brasileiro. Luany, com dois gols e participação direta em outro, também deixou sua marca no duelo. Amanda Gutierrez, nos acréscimos, completou o placar elástico que reafirma o favoritismo da equipe comandada por Arthur Elias.

O Brasil entrou em campo com várias mudanças em relação à estreia, quando venceu a Venezuela. Apenas a lateral Fê Palermo e a atacante Gabi Portilho foram mantidas entre as titulares. Apesar da formação praticamente nova, a Seleção impôs seu ritmo desde os primeiros lances.

A pressão brasileira foi recompensada aos 12 minutos, quando Dudinha arriscou de fora da área e, no rebote, Luany dominou com categoria finalizando com precisão para abrir o placar. A jovem atacante ex-Grêmio voltaria a marcar aos 32, após falha da goleira boliviana após chute



O nome da partida foi Kerolin, com três gols marcados sobre as bolivianas

de Fátima Dutra.

Três minutos depois, Luany foi derrubada na área, e a árbitra não hesitou em marcar pênalti. Kerolin converteu com tranquilidade, deslocando a goleira para ampliar a vantagem para 3 a 0 ainda no primeiro tempo. A equipe criou outras boas oportunidades, mas esbarrou na ansiedade nas finalizações e em algumas boas defesas da goleira adversária. A etapa final manteve o mesmo panorama: domínio absoluto do Brasil e a busca constante pelo gol. Aos 12 minutos, Luany quase marcou seu terceiro, de cabeça, mas acertou a trave. Em seguida, duas finalizações brasileiras foram anuladas por impedimento.

Marta entrou em campo e deu nova dinâmica ao time. Aos 33, a camisa 10 encontrou

Kerolin livre na área. A atacante mostrou categoria ao driblar a marcação e finalizar para fazer seu segundo gol no jogo. Quatro minutos depois, novamente com assistência de Marta, Kerolin completou seu hat-trick com um chute forte da entrada da área. Nos acréscimos, Amanda Gutierrez ainda teve tempo de deixar sua marca. Após cruzamento de Kerolin, a atacante do Palmeiras cabeceou com firmeza e fechou a conta em 6 a 0.

Com o resultado, o Brasil segue como único time com 100% de aproveitamento no Grupo B, à frente de Colômbia, Paraguai, Venezuela e Bolívia. A próxima partida será contra o Paraguai, na terça-feira (22), às 21h (horário de Brasília). **(Pedro Paulo Lemes, especial para O Hoje)**

DRAGÃO sofre com desfalques

Bruno Corsino/ACG

Fábio Matias terá alguns desfalques importantes por conta de suspensão, além de continuar a lidar com surto de gripe no CT

Pedro Paulo Lemes

O Atlético Goianiense entra em campo nesta sexta-feira (18) no Estádio Antônio Accioly, com importantes desfalques para enfrentar o Criciúma. Confronto direto na briga por posições da Série B do Campeonato Brasileiro. A equipe rubro-negra terá de superar problemas causados por um recente surto de gripe no elenco e duas suspensões que atingem setores estratégicos do time.

Nos últimos dias, o Dragão lidou com um surto de gripe que comprometeu a preparação para o jogo anterior contra o Paysandu. Quatro jogadores não puderam atuar: o goleiro Vladimir, o lateral-direito Ruan Teixeira, e o atacante Federico Martínez nem viajaram a Belém, enquanto o meia Robert foi cortado de última hora, mesmo estando com a delegação. O zagueiro Alix chegou a passar mal antes da partida, mas foi liberado e atuou normalmente.

Apesar de a maioria dos atletas já ter retornado aos treinos, Robert segue como dúvida e sua condição será monitorada até o dia do jogo. Federico Martínez, por outro lado, voltou a trabalhar com o grupo e pode ser uma das opções para o ataque.

Principal nome ofensivo do Atlético-GO na Série B, com cinco gols marcados, Marcelinho está suspenso após receber o terceiro cartão amarelo na

última rodada. O atacante vinha de uma grande atuação contra o Paysandu, quando marcou os dois gols do time no empate em 2 a 2.

A ausência de Marcelinho representa um desafio para o técnico Fábio Matias, que ainda não confirmou o substituto. Entre os candidatos estão o uruguaio Alejo Cruz, o experiente Federico Martínez, o jovem Yuri Alves e o recém-chegado Kelvin, que voltou recentemente do futebol sul-coreano, mas ainda busca ritmo de jogo.

Outro desfalque confirmado é o do zagueiro Matheus Felipe, também suspenso. Ele havia sido improvisado como lateral-direito na última rodada, devido à ausência de Ruan Teixeira, que também estava gripado, mas já retornou aos treinos e deve estar à disposição. A zaga deve ser formada por Alix e uma nova opção, já que Wallace, em recuperação física, ainda é dúvida.

Dragão no mercado

Enquanto lida com as ausências, o Atlético trabalha nos bastidores para reforçar o elenco. O uruguaio Luciano Cosentino, do Montevideo Wanderers, pode ser anunciado em breve para atuar pelos lados do ataque, especialmente diante da possibilidade de saída de Marcelinho, emprestado pelo Tombense-MG, e alvo de clubes nesta janela de transferências.

Além disso, o Rubro-Negro pode estar próximo de um acordo com o atacante Lele,



Dragão volta a campo nesta sexta-feira (18) para enfrentar o Criciúma no Estádio Antônio Accioly

atleta com características de área, que chegaria para brigar por posição com Caio Dantas e Sandro Lima.

Nesta janela de inverno, aberta no último dia 10 de julho, o Atlético Goianiense

já acertou as chegadas do lateral direito Valdir Júnior, do meia Ezequiel Ham e do atacante Kelvin.

O Dragão atualmente está na metade da tabela da Série B, com apenas 2 pontos a mais

do que o próximo adversário. Por fim, Atlético-GO e Criciúma se enfrentam nesta sexta-feira (18), em Goiânia, no estádio Antônio Accioly, às 19h, horário de Brasília. **(Especial para O Hoje)**

LIGA DAS NAÇÕES DE VÔLEI

Brasil vence clássico contra a Argentina com autoridade e dispara na liderança

A seleção brasileira masculina de vôlei começou com vitória a terceira semana da Liga das Nações. Em clássico sul-americano de alto nível, o Brasil superou a Argentina por 3 sets a 1 (25-21, 25-23, 24-26 e 25-18), na madrugada desta quarta-feira (16), em Chiba, no Japão. Com o resultado, o time comandado por Bernardinho se manteve na liderança isolada da fase preliminar, com 23 pontos.

O brilho de Alan

O duelo começou equilibrado, com as equipes trocando pontos até o 12 a 12. A partir daí, o Brasil cresceu em quadra, aproveitou uma boa sequência de saques e abriu vantagem. Judson fechou o set pelo meio: 25 a 21. O oposto Alan foi o destaque do jogo, com 20 pontos, 18 de ataque, um de bloqueio e um de saque.

No segundo set, a seleção comandada por Bernardinho saiu atrás e viu os argentinos abrirem 8 a 3. Mas a equipe reagiu com vo-

lume defensivo, saque forçado e paciência. O empate veio em 12 a 12, e, após nova troca de pontos, a virada brasileira se consolidou com erro de saque de Palonsky: 25 a 23.

A terceira parcial foi ainda mais apertada. O Brasil teve set point em 24 a 23, mas não conseguiu fechar. A Argentina aproveitou e venceu por 26 a 24. No quarto set, os hermanãos largaram na frente, mas a seleção brasileira reagiu ponto a ponto até o empate em 7 a 7, em rally polêmico que gerou reclamação dos argentinos. Depois disso, o time canarinho aproveitou os erros dos rivais e deslanchou. Honorato fechou o jogo: 25 a 18.

Rumo à fase final

Com a vitória, a seleção abriu 10 pontos sobre Cuba, nona colocada, e ficou muito perto da vaga na fase final. O Brasil ainda enfrenta Japão, Turquia e Alemanha, no encerramento da fase classificatória. **(Davíh Lacerda, especial para O Hoje)**

MERCADO DA BOLA

Anápolis repatria zagueiro que estava no futebol japonês

Arquivo pessoal

O Anápolis Futebol Clube anunciou nesta terça-feira (15) a contratação do zagueiro Rafael Costa, de 24 anos. É a segunda passagem do jogador no Galo da Comarca, na temporada de 2023, Rafael disputou 24 partidas com a camisa Tricolor, estufando as redes em três ocasiões.

Nas redes sociais do clube, o Anápolis enalteceu a chegada do jogador, destacando: “O Xerife voltou”. Além disso, o time agradeceu o trabalho do empresário de Rafael Costa, após a conclusão positiva das negociações.

“A diretoria do Anápolis Futebol Clube agradece o empresário de Rafael, pela parceria e pelo trabalho desempenhados na transferência do atleta”, destacou o clube em perfil do Instagram.

Rafael Costa é um zagueiro natural de Salvador, capital da Bahia, nascido em 15 de novembro de 2000. A princípio, o jogador iniciou sua carreira no futebol em 2017, no CRB de Alagoas. Em busca de desenvolvimento como atleta, Rafael viaja para o Sul do país para jogar nas categorias de base do Grêmio.

Em 2019, no sub-20 da equipe gaúcha, o zagueiro disputou 17 partidas, e balançou as redes em duas ocasiões. Rafael seguiu atuando na base do Grêmio, realizando boas temporadas. Em 2021, no sub-23 da equipe, ele competiu no Campeonato Brasileiro de As-



Rafael Costa, em sua primeira passagem pelo Anápolis, no ano de 2023

pirantes, levantando o título superando o Ceará na Arena do Grêmio.

Após a conquista, Rafael foi emprestado ao Brusque, onde foi Campeão Catarinense no ano de 2022. Tal feito foi o segundo título estadual da história da equipe, o primeiro foi em 1992, exatamente 30 anos antes. Após as passagens na base do Grêmio, título nacional e estadual, o Anápolis assinou com Rafael Costa para a temporada de 2023.

Em sua primeira passagem vestindo a camisa do Alto da Boa Vista, o atleta se destacou, logo chamando a atenção da torcida e comissão técnica. Rafael disputou 24 jogos com a camisa do Anápolis, divididos em Campeonato Goiano e Brasileiro Série D. Na ocasião, o Galo chegou às semifinais do Goianão daquela temporada,

sendo eliminado para o Goiás, vice-campeão daquele ano.

Após uma curta primeira passagem pelo Anápolis, Rafael é vendido para o futebol japonês, defendendo as cores do Tochigi. O atleta se manteve no continente asiático por parte da temporada de 2023, toda a campanha de 2024 e metade de 2025, quando retorna ao futebol brasileiro. No Tochigi, Rafael Costa jogou em quase 50 partidas, marcando apenas um gol neste período.

Próximo confronto

O Anápolis volta a campo na próxima segunda-feira (21), quando enfrenta o Guarani pelo Campeonato Brasileiro Série C. A bola rola a partir das 19h30, horário de Brasília no Estádio Jonas Duarte, casa do Galo. **(Gabriel Pires, especial para O Hoje)**



Campanha nacional reforça a importância da prevenção e do diagnóstico precoce diante de uma doença que causa cerca de 10 mil mortes por ano

Fotos: Freepik

Julho Verde alerta para câncer de cabeça e pescoço, 5º mais comum

Com mais de 9 mil atendimentos em Goiás desde 2020, doença ainda é diagnosticada tardiamente

Renata Ferraz

Desde 2015, o mês de julho é marcado por ações de conscientização sobre o câncer de cabeça e pescoço, por meio da campanha Julho Verde, criada pela Sociedade Brasileira de Cirurgia de Cabeça e Pescoço (SBCCP). A iniciativa surgiu após o Congresso Mundial da Federação Internacional de Sociedades de Oncologia de Cabeça e Pescoço, em Nova Iorque, que definiu o dia 27 de julho como o Dia Mundial de Conscientização e Combate ao Câncer de Cabeça e Pescoço.

A campanha tem como objetivo informar a população sobre prevenção, sinais e sintomas, formas de tratamento e a importância do diagnóstico precoce. Em 2022, o Julho Verde foi oficializado por meio da Lei Federal nº 14.328, que institui o mês como um marco nacional no combate à doença.

A doença engloba diferentes tipos de tumores malignos que afetam áreas como a cavidade oral, faringe, laringe, nariz, seios nasais, glândulas salivares, tireoide e pele da face e do pescoço. No Brasil, os sete tipos mais comuns são os cânceres de laringe, cavidade oral, oro-



Especialistas alertam que 70% dos casos são descobertos em estágio avançado e reduz as chances de cura

faringe, tireoide, pele, oculares e intracranianos.

Entre os principais sinais de alerta estão feridas na boca que não cicatrizam por mais de 15 dias, manchas esbranquiçadas ou avermelhadas, nódulos no pescoço, rouquidão persistente, dificuldade para mastigar, engolir ou abrir a boca, dor de ouvido frequente e dentes que se tornam móveis sem explicação gengival.

Segundo o cirurgião buco-

maxilofacial Leonardo Andrade, o dentista tem papel fundamental na detecção precoce desses sinais: “Frequentemente, somos os primeiros profissionais a notar alterações suspeitas e iniciamos os exames clínicos e biópsias que levam ao diagnóstico.”

Casos em Goiás e no Brasil

Levantamento da Secretaria de Estado da Saúde de

Goiás aponta que, entre 2020 e julho de 2025, foram registrados 9.324 atendimentos relacionados ao câncer de cabeça e pescoço no estado. Somente em 2024, o número chegou a 1.907 casos, enquanto nos primeiros sete meses de 2025 já foram contabilizados 973 registros. Os dados são do Sistema de Informação Ambulatorial (SIA), cruzados com o Sistema de Informação Hospitalar (SIH) e o Sistema de Infor-

mações de Câncer (Siscan).

No cenário nacional, o Instituto Nacional de Câncer (INCA) estima cerca de 39.550 novos casos anuais de câncer de cabeça e pescoço para o período de 2023 a 2025, desconsiderando os tumores de pele não melanoma. Os cânceres de cavidade oral, faringe e laringe continuam entre os mais prevalentes, representando aproximadamente 17% dos tumores malignos diagnosticados no país.

Segundo a Organização Mundial de Saúde (OMS), são esperados, anualmente, cerca de 1,5 milhão de novos casos da doença no mundo e 460 mil mortes. O tumor mais comum entre os homens é o de cavidade oral; entre as mulheres, o de tireoide.

O câncer de cabeça e pescoço é o quinto mais incidente no país, tanto em homens quanto em mulheres, provocando cerca de 10 mil mortes por ano. Aproximadamente 70% dos casos são descobertos em estágio avançado, dificultando o tratamento e reduzindo as chances de cura. Essa realidade se deve, em grande parte, à falta de informação sobre os sintomas e fatores de risco.

Prevenção, diagnóstico precoce e tratamento salvam vidas

O tratamento do câncer de cabeça e pescoço varia conforme a localização e o estágio do tumor. As abordagens podem incluir cirurgia, radioterapia, quimioterapia ou uma combinação delas. Em muitos casos, a reabilitação é complexa e exige uma equipe multidisciplinar para garantir a funcionalidade e a qualidade de vida do paciente após o tratamento.

Segundo o cirurgião, a atuação desses profissionais é essencial em todas as fases da doença. “Nosso foco é garantir funcionalidade, estética e qualidade de vida após o tratamento oncológico”, afirma. Além disso, ele reforça que a prevenção segue como principal aliada: evitar o tabagismo e o consumo de álcool, manter

a higiene bucal em dia e visitar o dentista regularmente são medidas simples que fazem diferença significativa na prevenção da doença.

Os principais fatores de risco incluem tabaco, álcool, infecção pelo HPV, má higiene bucal e exposição a substâncias tóxicas como amianto, pó de madeira e níquel. Quando combinados — como é o caso do álcool e cigarro —, o risco de desenvolver câncer na região da cabeça e pescoço pode ser até 20 vezes maior. Outros aspectos evitáveis também merecem atenção, como o uso de próteses dentárias mal adaptadas, a ausência de vacinação contra o HPV e a falta de preservativo durante o sexo oral.

A adoção de hábitos saudáveis é fundamental. Isso

inclui boa higiene bucal, vacinação contra o HPV — disponível gratuitamente pelo SUS para meninas de 9 a 14 anos e meninos de 11 a 14 anos —, uso de preservativo, consultas regulares ao dentista e exames médicos de rotina. Essas práticas são eficazes não apenas na prevenção, mas também na detecção precoce da doença.

O diagnóstico precoce pode elevar as chances de cura em até 80%, mas isso depende do reconhecimento rápido dos sinais de alerta. Entre os sintomas mais comuns estão feridas na boca que não cicatrizam após 15 dias, manchas esbranquiçadas ou avermelhadas, dor persistente no pescoço, rouquidão, dificuldade para engolir, sangramentos espontâ-

neos, nódulos palpáveis e alteração na mobilidade dentária sem motivo aparente. A persistência desses sinais exige avaliação médica imediata.

O processo do diagnóstico geralmente envolve análise clínica e biópsia — que pode ser feita com agulha fina, como no caso da tireoide — e exames de imagem, como ultrassonografia, tomografia, ressonância magnética e PET-CT, que ajudam a avaliar a extensão do tumor e a presença de metástases.

O tratamento, por sua vez, pode incluir cirurgia convencional ou minimamente invasiva, como as técnicas robótica e endoscópica, que oferecem maior precisão e menor tempo de recuperação, dependendo da condição clí-

nica do paciente.

A experiência do presidente Luiz Inácio Lula da Silva, diagnosticado com câncer de laringe em 2011, reforça o impacto positivo do diagnóstico precoce. Ao detectar a doença ainda em estágio inicial, ele recebeu o tratamento adequado a tempo e conseguiu se curar completamente, tornando-se um exemplo da importância do acompanhamento médico regular.

O Julho Verde busca multiplicar essa consciência em todo o país. A campanha propõe que a população esteja atenta aos sinais, realize o autoexame e procure ajuda especializada diante de qualquer alteração. A detecção precoce ainda é a principal chance de cura. **(Especial para O Hoje)**

Acidente com ônibus de alunos que vinham para Goiânia causa 5 mortes

Colisão entre dois ônibus e uma carreta em Porangatu (GO) deixou dezenas de feridos e gerou comoção durante a preparação do 60º Congresso da UNE

Anna Salgado

Um grave acidente envolvendo dois ônibus e uma carreta na BR-153, em Porangatu (GO), na madrugada desta quarta-feira (16), deixou cinco mortos e dezenas de feridos. O ônibus mais atingido transportava estudantes da Universidade Federal do Pará (UFPA), que seguiam para o 60º Congresso da União Nacional dos Estudantes (UNE), previsto para começar dia (16) às 19h, em Goiânia. Entre as vítimas que tiveram as vidas ceifadas estão três estudantes, o motorista do ônibus e o condutor da carreta.

As vítimas fatais foram identificadas como os estudantes Welfeson Campos Alves, Leandro Souza Dias e Ana Letícia de Araújo Cordeiro; o motorista do ônibus, Ademilson Militao de Oliveira; e o condutor da carreta, Keyne Laurentino de Oliveira. Os corpos foram retirados das ferragens por equipes do Corpo de Bombeiros de Porangatu. Após exames no Instituto Médico Legal (IML) da cidade, seguirão até para o IML Central de Goiânia, de onde serão liberados aos estados de origem, conforme informou o perito Gustavo Henrique di Almeida Muller, da Polícia Científica.

Segundo o perito, a carreta invadiu a pista contrária por motivos ainda incertos e colidiu frontalmente com o ônibus da UFPA. A Polícia Técnica realizou levantamentos no local, coletando vestígios, mar-



Divulgação/CBM-GO

Bombeiros de Porangatu resgataram vítimas; corpos foram encaminhados ao IML de Goiânia para a liberação às famílias

cas de frenagem e sulcagens na pista, além de registros fotográficos e medições para reconstruir a dinâmica do acidente e apurar responsabilidades. A rodovia ficou totalmente interditada entre 4h10 e 9h, sendo liberada em seguida em sistema “pare e siga”.

De acordo com a Ecovias Araguaia, concessionária responsável pela BR-153, a colisão envolveu três veículos e deixou

75 vítimas: 57 sem ferimentos, cinco com ferimentos moderados e oito em estado grave. Os feridos foram atendidos por equipes da concessionária, do Corpo de Bombeiros, SAMU e da Prefeitura de Talismã (TO), e encaminhados para hospitais de Porangatu (GO), Uruaçu (GO) e Alvorada (TO).

A Universidade Estadual de Goiás (UEG), por meio da unidade de Porangatu, prestou acolhimento a cerca de 130 estudantes do comboio. A instituição disponibilizou salas com colchões, banheiros, alimentação e atendimento psicossocial. A coordenadora local, Lucimar Marques, afirmou que a mobilização foi imediata. “São jovens longe de casa, muito abalados. Nos colocamos à disposição para ajudar”, declarou. O ônibus mais afetado levava 25 alunos, dois motoristas e um orientador.

A Secretaria de Estado da Saúde de Goiás (SES-GO) também atuou na força-tarefa. Três feridos foram levados ao Hospital Municipal de Porangatu. Um permanece na unidade;

outros dois foram transferidos: um com lesão ocular para a Fundação Banco de Olhos, em Goiânia, e outro, em estado grave, para a UTI do Hospital Estadual do Centro-Norte Goiano (HCN), em Uruaçu.

O governador Ronaldo Caiado lamentou: “Gracinha e eu recebemos com profundo pesar a notícia do trágico acidente. Desde as primeiras horas, o Governo de Goiás está mobilizado para prestar todo o apoio necessário. Em nome do povo goiano, expressamos condolências e oramos para que Deus conforte os enlutados”.

A Universidade Federal de Goiás (UFG), anfitriã do congresso, divulgou nota em solidariedade à comunidade acadêmica da UFPA. A reitoria informou estar em contato com a UFPA, UNE e autoridades para auxiliar nas providências necessárias. “Neste momento de dor, a UFG se solidariza com as famílias, amigos e colegas das vítimas”, disse.

A tragédia repercutiu nacionalmente. O presidente

Luiz Inácio Lula da Silva, que estará presente no congresso, escreveu: “A tragédia resultou na perda irreparável de vidas. Que as famílias encontrem conforto e amparo”. O governador do Pará, Helder Barbalho, destacou que o Estado acompanha o caso e está à disposição para apoiar os feridos e os familiares.

Ex-governador de Goiás, Marconi Perillo também se manifestou: “Atuei no movimento estudantil e sei da luta dos militantes por melhorias na educação. Minhas orações estarão com todos neste momento de profunda dor”.

A UNE lamentou profundamente o ocorrido e afirmou que os jovens viajavam para debater o futuro da educação, da democracia e do país. “Suas ausências deixarão marcas profundas, mas seus sonhos seguem vivos em cada passo que o movimento estudantil der a partir de agora”, disse a entidade. A UFPA decretou luto oficial. O Congresso começa sob forte comoção. **(Especial para O Hoje)**

DECISÃO JUDICIAL

Piracanjuba tem 48 horas para conter incêndios em lixão irregular

Incêndios recorrentes no lixão de Piracanjuba, às margens da zona urbana, escancararam uma crise ambiental histórica. A fumaça intensa causou prejuízos a moradores e produtores, motivando decisão da Justiça em acatar pedido do Ministério Público do Estado de Goiás (MP-GO): a Prefeitura tem 48 horas para implementar um plano de contenção, sob pena de multa diária de R\$ 10 mil. A área, desprovida de qualquer manejo técnico, permanece irregular há décadas.

Relatórios da Secretaria de Meio Ambiente e Desenvolvimento Sustentável (Semad-Go) e do Ministério Público apontam risco de contaminação de solo, ar e mananciais, com denúncias de doenças respiratórias entre a população local. A prefeitura promoveu roçagem, aceiro, pinturas e instalação de placas e câmeras, mas os focos subterrâneos persistem. Técnicos ressaltam que somente ações mais profundas — revolvimento do lixo, co-



Felipe Mateus/Semad

Fumaça tóxica e riscos à saúde motivam decisão judicial para plano de contenção

bertura com terra, impermeabilização e vigilância constante — poderiam controlar o fogo, o que ainda não foi feito integralmente.

O caso de Piracanjuba não é isolado. Leitura recente da Associação Brasileira de Resíduos e Meio Ambiente (Abrema) revela que, em 14 de julho de 2025, Goiás ainda possui

27 lixões em situação precária, sem licença ambiental ou com atuação por irregularidades. A Abrema, por meio de seu presidente Pedro Maranhão, alertou que a continuidade desses lixões e aterros irregulares agrava os riscos de desastres ambientais, com doenças públicas e efeitos econômicos negativos para as co-

munidades.

O episódio judicial envolvendo Piracanjuba reflete também os desafios nacionais da Política Nacional de Resíduos Sólidos (Lei 12.305/2010), que previa erradicação dos lixões até 2014. Apesar de diversas prorrogações, ainda existem cerca de 3 mil lixões ativos no país, e mais de 30% dos muni-

cípios brasileiros descartam resíduos a céu aberto. Em Goiás, apenas 150 dos 246 municípios já regularizaram seus resíduos, restando 96 em situação irregular.

O caso de Piracanjuba se soma a tragédias anteriores, como o desabamento em lixão de Padre Bernardo em junho, com choque de cerca de 40 mil m³ de resíduos e contaminação de um córrego, o que levou à interdição judicial e ao alerta da Abrema.

A fiscalização federal, estadual e judicial intensificou a pressão sobre as prefeituras para que encerrem o uso de lixões, implementem planos emergenciais e adotem soluções regionais. O risco à saúde pública, ao meio ambiente e à economia rural impõe urgência. Enquanto isso, o prazo judicial para Piracanjuba reflete a tensão entre políticas públicas e realidade operacional; e mostra que, no país, continuar a operar lixões como se nada tivesse acontecido não é mais aceitável. **(Anna Salgado, especial para O Hoje)**

Tarifa de 50% a produtos do Brasil deixa mercado imobiliário em alerta

Trump impõe tarifa de 50% a produtos do País e mercado imobiliário avalia com preocupação

Micael Silva

O presidente dos Estados Unidos, Donald Trump, anunciou nesta quarta-feira (9) a imposição de uma tarifa de 50% sobre produtos importados do Brasil. A medida, que entra em vigor no dia 1º de agosto, foi divulgada em carta enviada ao presidente Luiz Inácio Lula da Silva (PT) e publicada na rede Truth Social. Trump justifica a tarifa alegando uma suposta relação comercial injusta com o Brasil e descontentamento com decisões do Supremo Tribunal Federal (STF) relacionadas ao ex-presidente Jair Bolsonaro (PL).

A decisão acende um sinal de alerta no mercado imobiliário brasileiro, que vinha em trajetória de otimismo com a expectativa de queda da taxa Selic e recuperação do poder de compra das famílias. O novo cenário, porém, traz maior imprevisibilidade, queda no apetite ao risco e dificuldade no acesso ao crédito especialmente para grandes empreendimentos.

Apesar do desempenho expressivo do setor em 2024, com alta de 18,6% nos lançamentos imobiliários, incorporadoras e investidores começam a adotar uma postura mais cautelosa. A medida dos EUA não afeta diretamente os imóveis residenciais ou de habitação popular, mas abala a confiança dos investidores institucionais principais financiadores de projetos logísticos, corporativos e de grande porte.

Confiança abalada e cautela entre investidores

O especialista em mercado imobiliário Heitor Kuser reforça que, embora o impacto direto da tarifa no mer-



Reprodução

A decisão acende um sinal de alerta no mercado imobiliário brasileiro

cado residencial seja limitado, o risco está no enfraquecimento da confiança dos grandes investidores. “Isso tende a reduzir o apetite por negócios de maior escala, o que pode gerar efeitos indiretos em toda a cadeia imobiliária”, afirma.

Para enfrentar o novo contexto, incorporadoras têm apostado em estratégias como o uso de tecnologias construtivas que reduzem custos, priorização de insumos e mão de obra nacionais e investimentos em nichos como imóveis compactos e sustentáveis. Essas medidas visam manter o mercado ativo mesmo com crédito mais restrito e pressões externas.

Kuser alerta: “O setor demonstrou força e resiliência, mas mudanças globais dessa magnitude exigem planejamento estratégico e reforço nos diferenciais locais. Só assim será possível sustentar o crescimento nos próximos anos.”

Impactos indiretos e riscos aos grandes projetos

O analista e consultor de mercado imobiliário Daniel Claudino também destaca os impactos em segmentos específicos. Segundo ele, imóveis de alto padrão e grandes empreendimentos logísticos e industriais são os mais vulneráveis, por dependerem fortemente de capital estrangeiro e de insumos importados.

“Com a desvalorização do real e o encarecimento da importação, esses projetos perdem atratividade e podem ser adiados ou redimensionados”, explica. Claudino observa que parte dos empreendimentos ainda conta com estoques e parcerias estratégicas, o que deve suavizar os efeitos no curto prazo.

No entanto, ele também aponta para um possível efeito cascata: “O principal impacto indireto é o aumento no custo das obras, com pos-

sível repasse aos preços finais dos imóveis. Isso pode reduzir a demanda, postergar lançamentos e pressionar pequenas e médias construtoras. Além disso, a incerteza afeta a confiança do investidor nacional, o que impacta o emprego e o ritmo das construções.”

Setor busca alternativas nacionais, mas transição exige apoio e tempo

Para lidar com o novo cenário, o setor imobiliário tem intensificado a substituição de insumos importados por alternativas nacionais. O uso de tecnologias que reduzem custos, a nacionalização de processos e o foco em nichos de menor dependência externa têm sido estratégias-chave.

“É hora de agir com responsabilidade. O setor provou sua força nos últimos anos, mas agora precisa de gestão de riscos, inovação e articulação institucional para conti-

nuar avançando”, ressalta Heitor Kuser.

Questionado sobre a capacidade de substituição de insumos importados, Daniel Claudino reconhece que há margem de adaptação, mas ressalta que a transição não será imediata. “Existe capacidade parcial de substituição, mas ela exige tempo, investimentos em pesquisa e incentivos do governo. Equipamentos e materiais mais sofisticados ainda dependem de importação.”

Sobre o papel do Estado em um cenário de guerra comercial, Claudino avalia que o setor imobiliário dificilmente será prioridade imediata. “O governo deve focar em negociações diplomáticas e políticas macroeconômicas. Incentivos à produção nacional de insumos e linhas de crédito podem surgir, mas dificilmente haverá uma resposta direcionada exclusivamente ao setor”, conclui. **(Especial para O Hoje)**

ESTELIONATO

Lucas Lucco indiciado em esquema com carros de luxo

O cantor Lucas Lucco e seu pai, Paulo Roberto de Oliveira, foram indiciados pela Polícia Civil de Goiás por suspeita de estelionato, falsidade ideológica e associação criminosa. As acusações estão ligadas a um esquema de negociação de carros de luxo, com a participação de um falso advogado, Eliel Levistone, ex-funcionário do Tribunal de Justiça de Goiás.

O caso começou a ser investigado após o empresário goiano Rogério Vila Verde denunciar uma troca suspeita. Ele teria aceitado permutar sua Porsche GT4 por duas Porsche Panameras apresentadas por Lucas Lucco. O problema: os veículos do cantor estariam com ônus fiduciário e dívidas ocultas, segundo aponta a investigação coordenada pelo delegado Manuel Borges.

De acordo com a Polícia Civil, o contrato de permuta apresentava cláusulas retroativas e indícios de falsificações, o que teria sido usado para burlar a regularização dos auto-



Reprodução

Cantor alega ter sido vítima, mas Polícia Civil aponta envolvimento do artista, do pai e de um falso advogado em fraude que envolveu Porsches e documentos forjados

móveis. O falso advogado, além de atuar como intermediador, também teria manipulado documentos para retomar a Porsche GT4 após ela ter sido transferida a terceiros.

Durante depoimento, Lucas Lucco negou envolvimento no

esquema e se disse vítima da fraude. “Estou levando um prejuízo de um milhão”, afirmou, alegando que agiu de boa-fé ao negociar os veículos.

Diante da repercussão, a assessoria jurídica do cantor se manifestou. Em nota en-

viada à imprensa, a equipe afirma que o cantor tem colaborado com as investigações desde o início e que tanto ele quanto o pai foram vítimas de um golpe arquitetado por Eliel Levistone.

Segundo a defesa, o cantor

e seu pai apresentaram à polícia provas de que não participaram dos crimes investigados. A nota destaca que o prejuízo da família é expressivo e que ambos não estão na posse de nenhum dos veículos envolvidos. A assessoria também informou que o caso está sendo discutido judicialmente em uma Vara Cível da Comarca de Uberlândia (MG), onde o processo segue em andamento.

“Lucas Lucco e Paulo Roberto foram vítimas de Eliel, que, apresentando-se como falso advogado, engendrou um plano criminoso fraudulento, incluindo falsificação de assinatura digital do cantor, falsificação de documentos perante a Justiça do Estado de Goiás e outros artifícios”, diz um trecho da nota.

O inquérito policial foi encaminhado ao Ministério Público de Goiás, que deve analisar o caso nos próximos dias e decidir se oferece denúncia formal à Justiça. **(Micael Silva, especial para O Hoje)**

Israel intensifica ofensiva na Síria para defender os drusos

Em meio a ofensiva do governo sírio sobre Suwayda, Israel lança ataques contra Damasco e diz que continuará a agir para proteger a comunidade drusa

Lalice Fernandes

Israel intensificou seus ataques aéreos sobre a Síria na quarta-feira (16), com alvos estratégicos em Damasco, incluindo o Ministério da Defesa e áreas vizinhas ao palácio presidencial. A escalada ocorre após a entrada de forças sírias em Suwayda, no sul do país, região de maioria drusa que tem sido palco de confrontos violentos entre milícias locais e forças aliadas ao governo.

Durante uma transmissão ao vivo da emissora estatal Syria TV, o momento exato em que o edifício do ministério foi atingido foi captado pelas câmeras. A âncora se abaixou diante da explosão, enquanto a fumaça se espalhava pela capital. O vídeo também foi divulgado pelo ministro da Defesa de Israel, Israel Katz, que declarou: “Os golpes dolorosos começaram”.

Segundo autoridades israelenses, os bombardeios são uma resposta à ofensiva das tropas sírias em Suwayda, onde pelo menos 30 pessoas morreram em confrontos recentes. “O Exército continuará operando vigorosamente em Sweida para destruir as forças que



Reprodução

O governo de Netanyahu acusa a Síria de permitir ataques contra drusos e diz que seguirá a retaliar até a retirada das tropas de Suwayda

atacaram os drusos até que se retirem completamente”, afirmou Katz. Entre os alvos, estão veículos militares em direção à região, incluindo tanques e caminhonetes armadas.

Tel Aviv justifica a operação com base nos laços históricos entre os drusos da Síria e os cidadãos drusos israelenses. O gabinete do premiê Benjamin Netanyahu declarou que Israel está “comprometido em evitar danos aos drusos na Síria devido à profunda aliança fraternal com nossos cidadãos drusos em Israel e seus laços familiares e históricos com os drusos na Síria”.

A resposta síria veio por meio de nota oficial. O Ministério das Relações Exteriores condenou os ataques israelenses, chamando-os de “uma fla-

grante violação da soberania da República Árabe Síria” e “um exemplo repreensível de agressão contínua e interferência estrangeira nos assuntos internos de estados soberanos”. O Ministério da Saúde relatou ao menos 13 feridos.

A nova fase do conflito sírio envolve o governo interino de Ahmed al-Sharaa, que assumiu após a queda de Bashar al-Asad com a promessa de inclusão política. Apesar disso, a comunidade drusa permanece desconfiada. A exclusão de seus representantes de negociações nacionais e o histórico radical de al-Sharaa aprofundaram o ceticismo. A exigência do governo de desarmar milícias drusas, que se recusam a abrir mão de sua autonomia, acirrou ainda mais a crise.

Nas últimas semanas, embates entre forças pró-governo e grupos armados em Suwayda reacenderam o temor de massacres. Em março e abril, confrontos semelhantes já haviam deixado centenas de mortos entre alauítas e drusos em outras regiões do país.

A tensão também se expressa entre os próprios drusos. Enquanto o líder espiritual Hikmat Al-Hijri pediu ajuda internacional, declarando que “estamos enfrentando uma guerra de extermínio completa”, outro grupo de líderes da comunidade apoiou a presença do Exército em Suwayda, pedindo desmobilização das armas e abertura de diálogo com Damasco.

Do lado internacional, os Estados Unidos demonstraram

preocupação. O enviado especial Tom Barrack afirmou que Washington pediu a Israel que contivesse os bombardeios. Ainda assim, o governo Netanyahu reforçou que não aceitará presença militar síria no sul do país e declarou unilateralmente a criação de uma zona de desmilitarização na região, decisão rejeitada por Damasco.

O agravamento da crise também atingiu a cobertura da imprensa. Um repórter da Al Jazeera foi surpreendido por uma explosão em Damasco no momento em que se preparava para entrar ao vivo. Assim como a âncora da emissora síria, ele teve que se afastar diante da nuvem de fumaça que cobria o horizonte da capital. **(Especial para O Hoje)**

EUA X BRASIL

Trump sai em defesa de Bolsonaro pela 2º vez

O presidente dos Estados Unidos, Donald Trump, voltou a se pronunciar sobre o ex-presidente Jair Bolsonaro na última quarta-feira (16), durante declaração sobre a nova política tarifária adotada por Washington. Ao anunciar que produtos de diversos países serão taxados, Trump citou o Brasil como exemplo e mencionou a situação judicial de Bolsonaro.

“E a carta diz que você vai pagar 30%, 35%, 25%, 20%... em um caso 50%, Brasil. E por causa do que eles estão fazendo ao ex-presidente deles, é vergonhoso. Conheço o ex-presidente [Jair Bolsonaro], ele lutou muito pelo povo do Brasil, isso posso dizer”, afirmou o presidente norte-americano. Segundo ele, Bolsonaro “é um homem honesto” e o processo que enfrenta é “terrível”.

Na véspera, Trump já havia se posicionado contra a ação penal em curso. “Eu acredito que é uma caça às bruxas e não deveria estar acontecendo. Não é que... olha, ele não é como um amigo meu, ele é alguém que eu conheço. E eu o conheço como um representante de milhões de pessoas.



Divulgação/Casa Branca

O presidente norte-americano voltou a nomear os processos movidos contra Bolsonaro como uma “caça às bruxas”

Os brasileiros são ótimas pessoas”, declarou o republicano.

As falas de Trump ocorreram após a apresentação, na segunda-feira (14), das alegações finais pelo procurador-geral da República, Paulo Gonet. Ele defendeu a condenação de Bolsonaro e de aliados por tentativa de golpe de Estado. Entre os acusados estão os ex-ministros Alexandre Ramagem, Augusto Heleno, Anderson Torres, Braga Netto e Paulo Sérgio Nogueira; o ex-ajudante de ordens Mauro Cid e o ex-comandante

da Marinha Almir Garnier. Agora, as defesas devem se manifestar antes do voto do relator, Alexandre de Moraes.

Em resposta à tarifa de 50% imposta aos produtos brasileiros, o governo Lula enviou carta aos EUA na terça-feira (15), assinada por Geraldo Alckmin e Mauro Vieira. No documento, endereçado a autoridades do Comércio dos EUA, o Brasil manifesta “indignação” e se diz disposto a negociar. **(Lalice Fernandes, especial para O Hoje)**

IMIGRAÇÃO

Portugal aprova lei de imigração que afeta diretamente os brasileiros

O Parlamento de Portugal aprovou na quarta-feira (16) um pacote de medidas que restringem a imigração e atinge diretamente a comunidade brasileira, a maior entre os estrangeiros residentes no país. As mudanças foram aprovadas com apoio da coalizão governista Aliança Democrática, liderada por Luis Montenegro, e do partido de extrema direita Chega.

Entre os principais pontos, está o fim da possibilidade de regularização por mudança de status. Imigrantes que entrarem como turistas não poderão mais solicitar residência estando já em solo português. O reagrupamento familiar também sofreu alterações: apenas menores de 18 anos poderão ser incluídos, e o pedido só será permitido após dois anos de residência le-

gal. Cônjuges e filhos maiores precisarão aguardar fora do país e comprovar vínculo anterior à entrada.

O pacote prevê ainda que os vistos de trabalho serão restritos a profissionais considerados “altamente qualificados”, embora os critérios para essa definição ainda não tenham sido divulgados. Outra medida é a criação da Unidade Nacional de Estrangeiros e Fronteiras (Unef), vinculada à Polícia de Segurança Pública, com poder para fiscalizar e deportar imigrantes em situação irregular.

O presidente Marcelo Rebelo tem até 30 dias para sancionar a proposta. Caso queira submetê-la ao Tribunal Constitucional, o prazo é de 20 dias. **(Lalice Fernandes, especial para O Hoje)**

LABORATÓRIO SABIN DE ANÁLISES CLÍNICAS EM ANÁPOLIS LTDA
CNPJ: 02.325.140/0011-37

AVISO DE LICENÇA

Torna público que requereu a Secretaria Municipal de Meio Ambiente SMMA, a Licença Ambiental de Funcionamento, para atividade de laboratório clínico e local Av. Vale do Sol, Quadra 51, Lote 02, Loja 01, Centro, Alexânia-GO. Lúdia Freire Abdalla Nery – Administradora.

Essência

Fotos: iStock



Disfagia afeta 1 em cada 5 idosos e compromete saúde física

A doença causa alteração no ato de deglutir e dificulta a ingestão adequada de alimentos e líquidos

Letícia Marielle

Apesar da ausência de dados oficiais sobre o número total de pessoas com disfagia no Brasil, estudos apontam que a condição é mais comum do que se imagina, sobretudo entre os mais velhos. Acredita-se que até 22% da população com mais de 50 anos enfrentem episódios de dificuldade para engolir ao longo da vida.

A disfagia é caracterizada pela alteração no ato de deglutir, dificultando a ingestão adequada de alimentos e líquidos. Essa limitação pode acarretar desnutrição, desidratação, infecções pulmonares e impactar a saúde emocional dos pacientes. Em idosos institucionalizados, a frequência da condição varia amplamente, atingindo índices entre 5,4% e 83,7%. Já em ambiente hospitalar, a disfagia está presente em aproximadamente 60% dos pacientes idosos.

Dados de inquéritos populacionais revelam que 6,5% da população adulta já apresentou alguma dificuldade de deglutição. A prevalência tende a aumentar com o avanço da idade, sendo comum em pacientes com doenças neurológicas, como acidente vascular encefálico (AVC), paralisia cerebral, Parkinson e Alzheimer.

Mais do que um desconforto físico, a disfagia também pode ter consequências sociais e emocionais. A dificuldade de mastigar ou engolir pode fazer com que o paciente evite refeições em público, resultando em isolamento social e comprometimento da autoestima.

Os sintomas mais comuns incluem engasgos frequentes, tosse ao se alimentar, sensação de alimento parado na garganta, regurgitação, lentidão

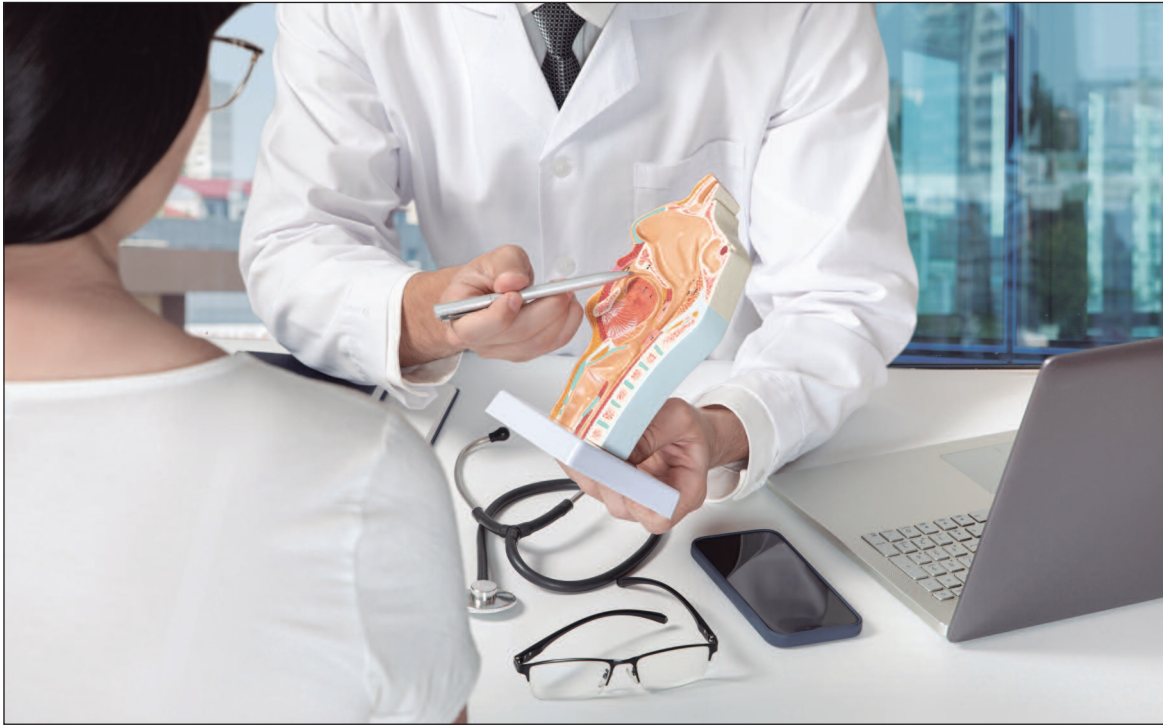

A condição pode evoluir para quadros graves

ao engolir, perda de interesse por comida e emagrecimento.

Especialistas alertam que o diagnóstico precoce e o acompanhamento médico são fundamentais para o controle e tratamento da disfagia. Quando não identificada a tempo, a condição pode evoluir para quadros graves, como pneumonia aspirativa e desnutrição severa.

A disfagia é um distúrbio que envolve dificuldade para engolir e pode estar ligada a diversas condições clínicas, exigindo avaliação especializada para diagnóstico preciso e abordagem terapêutica adequada. Suas origens são variadas, indo desde alterações estruturais no sistema digestivo até doenças neurológicas, autoimunes e efeitos colaterais de tratamentos médicos, especialmente os oncológicos.

Entre os fatores mais frequentemente associados ao problema estão disfunções como acalasia, megaesôfago

decorrente da Doença de Chagas e Doença do Refluxo Gastroesofágico (DRGE). A condição também pode surgir em decorrência da radioterapia, sobretudo quando realizada na região do pescoço. Pacientes com doenças degenerativas, como Alzheimer e Parkinson, e aqueles com paralisia cerebral ou enfermidades neuromusculares, como Esclerose Lateral Amiotrófica (ELA) e Distrofia Muscular, costumam apresentar sintomas relacionados à deglutição. Casos de Acidente Vascular Cerebral (AVC) também figuram entre as causas mais recorrentes.

No contexto oncológico, a disfagia pode ser provocada tanto pela presença de tumores em áreas como cabeça e pescoço quanto pelos efeitos dos tratamentos, que frequentemente comprometem a mecânica da deglutição. Traumas em regiões como crânio, pescoço ou coluna cervical também são fatores de risco, assim

como o envelhecimento, que pode levar à presbifagia, uma forma de disfagia associada ao avanço da idade.

A confirmação do diagnóstico é clínica, realizada por médico especializado, e frequentemente exige exames complementares como endoscopia, radiografia contrastada, videodeglutograma, manometria esofágica e exames de imagem como tomografia ou ressonância magnética. A escolha dos exames depende da análise individual de cada caso.

O tratamento varia conforme a causa identificada. Pode incluir terapia fonoaudiológica, medicamentos, dilatação do esôfago, aplicação de toxina botulínica, e, em situações específicas, cirurgia. Casos mais graves, nos quais o paciente não consegue se alimentar com segurança, podem demandar a utilização de sondas alimentares ou gastrostomia.

O acompanhamento geralmente envolve uma equipe

multidisciplinar, formada por médicos, fonoaudiólogos, nutricionistas e fisioterapeutas. Essa abordagem integrada é essencial para garantir segurança, reabilitação funcional e qualidade de vida ao paciente.

A classificação da disfagia leva em conta a localização da alteração ao longo do trajeto alimentar e inclui quatro categorias principais: orofaríngea, esofágica, esofagogástrica e paraesofágica. A identificação do tipo é decisiva para guiar o diagnóstico e definir a melhor estratégia terapêutica.

Afeta a fase inicial da deglutição, envolvendo boca e faringe. Está frequentemente associada a doenças neurológicas e musculares, como AVC, ELA e Parkinson. Os sintomas incluem dificuldade para iniciar a deglutição, engasgos, regurgitação nasal e pneumonias de repetição. Pode causar desnutrição, desidratação e infecções respiratórias graves.

Ocorre na fase esofágica da deglutição, após a passagem do alimento pela boca. Está relacionada a obstruções ou disfunções no esôfago, como estenoses, tumores, acalasia ou inflamações. Os sintomas incluem sensação de alimento preso no esôfago, dor torácica e dificuldade para engolir. Em casos graves, pode levar à aspiração, desnutrição e isolamento social.

O tratamento costuma incluir intervenções focadas na reabilitação da deglutição, como exercícios que fortalecem a musculatura da língua e técnicas de ajuste postural, como mudar a posição da cabeça durante as refeições, com o objetivo de facilitar a passagem dos alimentos. **(Especial para O Hoje)**



Sinais como atrasos em contas e compras impulsivas podem ser os primeiros alertas do declínio cognitivo

Metade do dinheiro some antes do diagnóstico

Idosos perdem até 50% de suas economias antes que a demência seja identificada, revela pesquisa global

Luana Avelar

Antes que a palavra demência apareça num prontuário médico, os primeiros sinais do declínio cognitivo podem ser detectados nas finanças. Um estudo publicado em 2023 na revista JAMA Internal Medicine revelou que idosos perdem até 50% de seu patrimônio líquido nos oito anos anteriores ao diagnóstico da doença. O levantamento, conduzido por pesquisadores da Universidade de Washington, mostra que a deterioração financeira antecede os sintomas clássicos, como lapsos de memória ou dificuldades de linguagem.

A pesquisa comparou os dados financeiros de 2.600 adultos americanos com diagnóstico posterior de demência com os de um grupo controle. Entre os que desenvolveram a doença, o patrimônio caiu de uma média de 217 mil dólares para menos de 104 mil no período anterior ao diagnóstico. A queda nos ativos líquidos foi ainda mais acentuada, passando de cerca de 25 mil dólares para menos de 5,5 mil.

Outro levantamento, publicado em 2020 e reafirmado em 2023 por pesquisadores da Universidade da Califórnia, analisou o comportamento de mais de 81 mil beneficiários do programa Medicare. Os dados indicam que os primeiros sinais de desorganização financeira, como atrasos no pagamento de contas e queda na pontuação de crédito, podiam ser detectados até seis anos antes do diagnóstico formal. A ligação entre declínio cognitivo e decisões financeiras imprudentes é uma manifestação concre-

ta do avanço da doença. O problema é que essas mudanças raramente são vistas como sinais clínicos. A própria pessoa em processo de deterioração tende a negar a perda de autonomia, alimentando a ideia de que ainda está no controle. Com isso, os familiares demoram a agir e o sistema de saúde, focado nos sintomas clássicos, não investiga o histórico financeiro como parte do rastreio.

A ausência de medidas legais protetivas, como procuradores previamente designados ou cláusulas de bloqueio em movimentações suspeitas, agrava o risco. Também é incomum que instituições financeiras atuem como barreira de proteção, mesmo diante de transferências incomuns ou alterações bruscas no padrão de consumo.

Frente a esse cenário, especialistas sugerem ações simples e preventivas. Entre elas estão a avaliação cognitiva anual para pessoas com mais de 65 anos, educação financeira voltada à terceira idade e revisão periódica dos extratos bancários por familiares ou profissionais de confiança. O objetivo é preservar a autonomia e reduzir o risco de perdas.

A Alzheimer's Disease International estima que, até 2050, o número de pessoas com demência chegará a 139 milhões no mundo. No Brasil, dados da FAPESP apontam que mais de 40% dos idosos com mais de 90 anos já convivem com algum grau da doença. A demência é uma ameaça silenciosa e concreta, que começa bem antes do diagnóstico e pode custar caro quando não se reconhece onde ela já começou. **(Especial para O Hoje)**

LIVRARIA

Maternidade sem escolha: o retrato literário da imposição

Romance vencedor do Prêmio Kindle de Literatura – 6ª Edição, “A filha primitiva” é uma história sobre amor e raiva, futuro e ancestralidade, violência e perdão

Em A filha primitiva, Vanessa Passos constrói uma narrativa intensa e desconfortável sobre maternidade, abandono e identidade. A protagonista, uma mulher que acaba de dar à luz, não encontra na experiência materna acolhimento ou afeto, mas sim o reflexo de um ciclo histórico de opressão. A escrita da personagem é atravessada por memórias de violência, raiva e silêncio, que expõem o apagamento de mulheres negras em uma sociedade estruturada pelo racismo e pelo patriarcado.

A história reúne três gerações de mulheres: avó, mãe e filha. A ausência da figura paterna, o desconhecimento da ancestralidade e a repetição dos traumas são marcas centrais da narrativa. A protagonista, apesar de sua formação acadêmica, repete o destino da mãe, também vítima de abandono e abuso. A educação, nesse caso, não foi suficiente para romper com as barreiras impostas pelo marcador racial e pela condição social.

Vanessa Passos apresenta cenas que escancaram a desigualdade no acesso a direitos básicos, como o parto humanizado. A narradora descreve sua experiência no hospital público como um matadouro, em contraste com salas equipadas para um suposto acolhimento que não se realiza. A dor do parto é atravessada pela dor simbólica de não se sentir humana diante da frieza das instituições.

O livro desconstrói a imagem da mãe abnegada e amorosa. A personagem sente raiva da filha, raiva da própria história e da ausência de respostas sobre suas origens. Essa raiva é o que

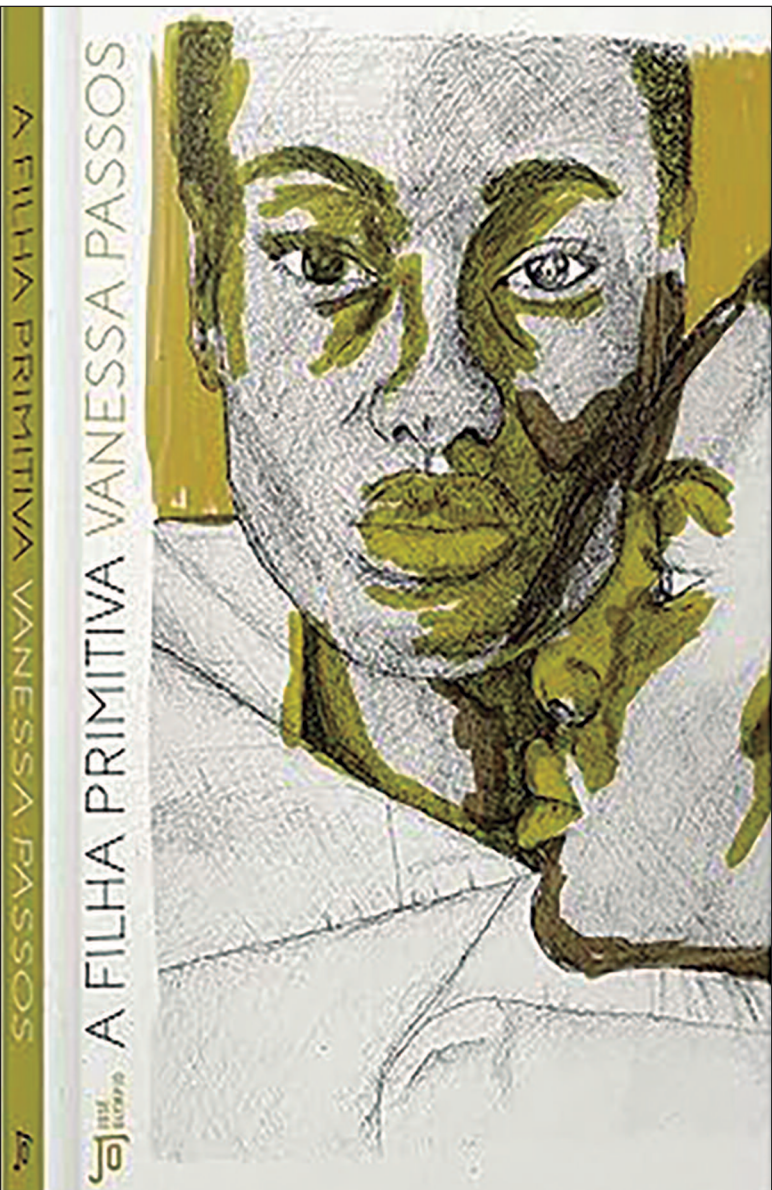

impulsiona a escrita. As palavras surgem como tentativa de organização da dor e de encontro com a própria identidade. Ao escrever, a mãe se aproxima da filha e de si mesma.

Sem nomear as personagens, a autora reforça o apagamento a que essas mulheres estão submetidas. O que não se nomeia, não existe. E é justamente contra essa inexistência que a escrita se ergue como resistência. A filha primitiva é um grito literário contra o desamparo, uma denúncia das violências normalizadas e um chamado à escuta das vozes que por muito tempo foram silenciadas.

A autora

Vanessa Passos é escritora, roteirista e professora de escrita criativa, doutora em Literatura pela UFC e pós-doutora em Escrita Criativa pela PUCRS. É idealizadora de programas voltados ao empreendedorismo literário, como o 321escreva e o Método Mais Vendidos, além de liderar uma comunidade de escritoras em mais de nove países. É autora do livro de contos A mulher mais amada do mundo e do romance A filha primitiva, premiado e com adaptação para o cinema em andamento. Também atua como colunista no jornal O POVO e no PublishNews. **(Especial para O Hoje)**

Livro de Vanessa Passos revela violência estrutural contra mulheres negras por meio de uma narrativa marcada por dor, raiva e ausência



RESUMO DE NOVELAS

Força de Mulher

Bahar incentiva Arif a voltar à faculdade e Satilmis festeja a chance de ficar mais com a mãe. Durante a reunião em casa, Ceyda recebe um anel de Raif, que representa um pedido de casamento. O clima esquentou: Ceyda fica paralisada ao abrir o presente, enquanto Raif explica que a joia vem de sua família como pro-

messa de amor.

Êta Mundo Melhor!

Celso expõe Simbá como um impostor: o garoto foge da mansão. Candinho percebe que caiu num golpe e enfrenta Tamires. Ernesto revela seus planos. Zenaide, enganada, confronta Simbá ao voltar à mansão. Carmem manipula Candinho. Dita tenta apoiar,

mas Manoela mantém distância. Asdrúbal sugere reatar contato com Sabiá. Lauro e Tobias chegam à pensão de Margarida.

Dona de Mim

Tânia e Leo conspiram para empurrar Vanderson para longe de Sofia durante a visita. Leo acompanha mãe e filha, enquanto Kami acha merca-

doria de Vespa no salão e confronta Ryan. Sofia vibra com lembranças quando Vander- son lhe conta sobre Ellen. Leo chama atenção ao pedir foto dele no quarto de Sofia. Davi fala com Jaques sobre a mãe. Rosa exige que Danilo leve Leo à Boaz.

Vale Tudo

Heleninha chega embria-

gada à casa de Bartolomeu, causando desconforto geral. Aldeíde sente ciúmes da relação entre Poliana e Raquel. Celina confessa a Afonso que teme perder Ivan. Maria de Fátima tenta se reconciliar com Raquel, e Bartolomeu convida as duas para jantar celebrando o sucesso da Paladar. Ivan se surpreende ao ver Raquel em casa do pai.

AGENDA CULTURAL

EVENTOS
Aulão de dança contemporânea convida iniciantes para vivência gratuita em Goiânia

Quem quiser vivenciar a dança contemporânea de forma acessível e sem precisar ter experiência anterior pode participar do aulão gratuito oferecido pelo grupo Ateliê do Gesto nesta quinta-feira (17), às 19h, em Goiânia. A aula será ministrada pela bailarina Wanessa Paula, na sala de ensaio do grupo, no World Group Center, no Setor Jaó. Com vagas limitadas a 25 participantes, a atividade propõe desenvolver consciência corporal, integrar respiração aos movimentos e explorar tensões e fluxos do corpo. As inscrições devem ser feitas pelo perfil @ateliêdogesto no Instagram, e é sugerida a doação de 1 kg de alimento não perecível para o programa Goiás Social. Quando: Quinta-feira (17). Onde: World Group Center, Setor Jaó. Horário: 19h. Entrada: Gratuita.

Divulgação



Ateliê do Gesto oferece três aulas de dança para não-bailarinos

Cinema ao ar livre exhibe novo filme de “O Rei Leão”

O Flamboyant Garden Festival promove mais uma sessão de cinema ao ar livre nesta quinta-feira com a exibição do filme “Mufasa: O Rei Leão”. O evento inclui cadeiras ao ar livre, espaço kids e praça de alimentação, ideal para famílias curtirem a noite sob o céu da cidade. Quando: quinta-feira (17). Onde: Flamboyant Shopping – Garden Festival. Horário: 19h30. En-

trada: R\$ 20 (inteira), R\$ 10 (meia ou com doação de 1 kg de alimento); grátis para menores de 5 anos.

Exposição sobre games segue aberta no MIS com estações de jogos gratuitas

A exposição “Josh Journey: A Arte por Trás do Game” segue aberta ao público nesta quinta-feira (17), no Museu da Imagem e do Som de Goiás, com entrada gratuita. Localizada na Praça Cívica,

em Goiânia, a mostra oferece uma imersão no universo do game brasileiro criado pelos irmãos Araújo, com artes conceituais, vídeos de bastidores e estações de gameplay acessíveis a todos os visitantes. O espaço funciona das 9h às 16h. Quando: Quinta-feira (17). Onde: MIS-GO. Entrada gratuita.

Happy Land transforma Arena Flamboyant em cidade mágica com shows, oficinas e robôs

Goiânia segue em clima de fantasia nesta quinta-feira (17), com a 5ª edição da Happy Land em pleno funcionamento na Arena Flamboyant. Inspirado nos parques da Disney, o espaço ocupa 15 mil metros quadrados com brinquedos temáticos, personagens caracterizados, shows musicais e oficinas criativas. Há ainda experiências com robôs, praça de alimentação e atrações para todas as idades. A programação vai até agosto, com ingressos à venda no site oficial.

Novo medicamento injetável mostra alta eficácia na prevenção do HIV

Quase 40 milhões de pessoas vivem atualmente com o vírus HIV em todo o mundo. Apesar dos avanços alcançados nos últimos 40 anos, autoridades de saúde reforçam a necessidade de novas estratégias de prevenção.

Uma das mais recentes apostas é o lenacapavir, aprovado em junho pela Food and Drug Administration (FDA), nos Estados Unidos, como mais uma alternativa de profilaxia pré-exposição (PrEP) ao HIV. O órgão regulador norte-americano baseou sua decisão em dois ensaios clínicos de fase 3, cujos resultados preliminares apontaram eficácia de 99,9% na prevenção da infecção.

Diferente dos antirretrovirais tradicionais, que atuam sobre o material genético do vírus, o lenacapavir age impedindo a formação do capsídeo, estrutura que protege o RNA viral e permite sua entrada nas células humanas. Ao bloquear essa etapa, o me-

iStock



O medicamento evita a replicação do HIV no organismo

dicamento evita a replicação do HIV no organismo, mantendo a infecção sob controle.

De aplicação semestral, o lenacapavir é injetado no tecido adiposo do abdômen, de onde é liberado lentamente no organismo ao longo de seis meses. Após esse período, uma nova aplicação é suficiente para manter a proteção.

A partir dos resultados obtidos no tratamento de pessoas já infectadas, a farmacêutica Gilead passou a investigar o uso do fármaco

também como método preventivo. Até o momento, cinco ensaios clínicos estão em andamento, entre eles os estudos PURPOSE 1 e PURPOSE 2.

O PURPOSE 1 acompanhou 2.134 mulheres cisgênero na África do Sul e em Uganda, e registrou eficácia de 100% na prevenção. Já o PURPOSE 2 analisou 2.179 participantes, incluindo homens e mulheres, em países como Brasil, EUA, México, Peru, Tailândia e África do Sul, e contabilizou apenas dois casos de infecção,

correspondendo a 99,9% de eficácia.

Atualmente, a PrEP tradicional depende da adesão diária a um comprimido oral, o que pode reduzir sua eficácia em caso de esquecimento. A nova formulação injetável surge como alternativa promissora, especialmente para populações com dificuldades de manter a rotina de uso contínuo.

Especialistas, no entanto, ponderam que os estudos submetidos à FDA envolviam amostras reduzidas. Por isso, consideram possível que, em uma aplicação em larga escala, os índices de eficácia possam sofrer variações.

Ainda em fase de avaliação em outros países, o lenacapavir reforça a tendência de diversificação das estratégias de prevenção ao HIV, ampliando o leque de opções disponíveis para o enfrentamento da epidemia global. **(Leticia Marielle, especial para O Hoje)**

CELEBRIDADES

Thaeme revela que sofreu seis abortos em sete anos

A cantora Thaeme, dupla com Thiago, participou do Podcast "Vaca Cast" e deu um depoimento emocionante sobre gestação e revelou que teve seis abortos espontâneos ao longo dos últimos sete anos.

"2018 foi a primeira perda. Eu tive seis. Só quem passa sabe, né?", desabafou Thaeme, emocionada. Ela contou que logo após o primeiro aborto, ouviu dos médicos que era comum esse tipo de perda, e que só seria necessário investigar motivos mais profundos após a terceira ocorrência.

"O que eu sempre falo para as mães, até recentemente participei de um simpósio para falar sobre isso, é não pode ficar esperando. A gente vai



no médico e ouve: 'Ah, é muito comum. Tem que pesquisar depois da terceira perda'. O quê? Você vai esperar três perdas?", questionou a cantora, indignada. Em busca por respostas, Thaeme e o marido, empresário Fabio Elias, descobriram uma incompatibilidade genética, e uma possível questão imunológica, o organismo da cantora reagia ao embrião de forma precoce, provocando uma expulsão do feto logo nas primeiras semanas.

Nattan revela desejo inusitado de Rafa Kalimann na gravidez

Rafa Kalimann está curtindo sem medo os desejos da gravidez? mesmo os mais inusitados! Nesta semana, Nattan compartilhou um momento divertido ao flagrar a namorada devorando um balde de pipoca recheado com... dentes de alho! "Quem é a pessoa que come uma bacia de pipoca com alho? Olha como ela come!", disse o cantor nos Stories, visivelmente chocado. Em seguida, Rafa aparece tranquila, tirando a casca de um alho inteiro e comendo como se fosse a coisa mais comum do mundo. "É uma delícia!", garantiu ela, enquanto o futuro papai fazia careta e quase teve ânsia de vômito.

Miley Cyrus revela motivo por evitar turnês

Miley Cyrus abriu o coração durante uma entrevista ao programa "Good Morning America". A cantora, que está com 32 anos e divulgando seu novo álbum "Something Beautiful", foi direta ao afirmar que não sente mais vontade

de sair em turnê, apesar de ter plena capacidade física e oportunidades para isso. "Gostaria de ter essa vontade, mas não tenho. Também não acho que exista uma infraestrutura que realmente apoie os artistas", declarou.

Thais Carla comemora perda de 52 kg

A influenciadora Thais Carla surpreendeu os seguidores ao mostrar sua primeira vez em uma quadra de tênis, celebrando um momento simbólico de sua jornada de transformação. Autoestima também é se permitir fazer aquilo que antes parecia impossível. Hoje foi dia de tênis!, escreveu ao postar fotos praticando o esporte. Aos 24 anos, Thais revelou que já eliminou 52 kg desde que começou a focar na saúde. Foram cerca de 30 kg perdidos antes da cirurgia bariátrica e outros 22 kg após o procedimento. Hoje, ela pesa em torno de 148 kg, depois de ter iniciado o processo com aproximadamente 200 kg. A cirurgia escolhida foi o bypass gástrico, que reduz a absorção de alimentos.

HORÓSCOPO

ÁRIES

(21/3 - 20/4)



A sua energia está em alta, mas cuidado com atitudes impulsivas. Foque em tarefas que exigem iniciativa, mas pense duas vezes antes de agir por impulso, principalmente nas relações pessoais.

TOURO

(21/4 - 20/5)



Dia propício para organizar suas finanças ou resolver pendências domésticas. No campo afetivo, o diálogo sincero trará mais harmonia. Valorize a estabilidade, mas não resista tanto às mudanças.

GÊMEOS

(21/5 - 20/6)



A comunicação está favorecida. Bom momento para conversas importantes, negociações e estudos. Evite dispersões e mantenha o foco no que realmente importa. Relações fraternas pedem mais escuta.

CÂNCER

(21/6 - 21/7)



A sensibilidade está em evidência. Aproveite para cuidar de você, valorizar sua intuição e se conectar com suas emoções. No trabalho, evite levar tudo para o lado pessoal. Cuide do seu bem-estar.

LEÃO

(22/7 - 22/8)



Você pode sentir mais necessidade de se destacar hoje, mas evite a vaidade em excesso. Brilhe com autenticidade e empatia. Novas ideias e projetos têm chance de prosperar se você agir com estratégia.

VIRGEM

(23/8 - 22/9)



O momento pede introspecção e organização mental. Reflita antes de tomar decisões importantes. Atividades que exigem análise e foco estão favorecidas. Priorize o silêncio e a observação.

LIBRA

(23/9 - 22/10)



As relações interpessoais ganham destaque. Bom momento para fortalecer amizades e parcerias. Evite adiar conversas necessárias. O equilíbrio vem da sinceridade aliada à gentileza.

ESCORPIÃO

(23/10 - 21/11)



Assuntos profissionais e metas de longo prazo pedem atenção. Mantenha-se firme diante de desafios e não tenha medo de expor suas ideias. Seu poder de transformação está mais forte do que nunca.

SAGITÁRIO

(22/11 - 21/12)



O desejo de expandir horizontes está intenso. Ótimo dia para buscar novos aprendizados, planejar viagens ou se abrir a novas experiências. Mas evite prometer mais do que pode cumprir.

CAPRICÓRNIO

(22/12 - 20/1)



Momento ideal para encarar mudanças com maturidade. Questões ligadas a finanças ou intimidade pedem clareza. Evite resistências: transforme o que for necessário com responsabilidade.

AQUÁRIO

(21/1 - 19/2)



As parcerias estão em foco. Seja flexível e valorize os pontos fortes dos outros. Hoje, o aprendizado vem da troca. No amor, mostre interesse verdadeiro e evite atitudes distantes.

PEIXES

(20/2 - 20/3)



Sua sensibilidade pode ajudar a resolver mal-entendidos. Foque na rotina e no cuidado com a saúde. Atividades criativas ou espirituais ajudam a equilibrar a mente e o coração.

O que tem no seu pão?

Nem todos os pães são iguais: escolher bem entre o industrializado e o fermentado naturalmente pode influenciar sua saúde mais do que parece

Luana Avelar

Por muito tempo, o pão foi sinônimo de simplicidade. Farinha, água e sal. Mas, com a industrialização dos alimentos, esse alimento tão comum passou a carregar ingredientes que muitas vezes os consumidores não reconhecem. O tipo de pão que se consome hoje pode ter efeitos reais sobre a saúde, e entender o que está por trás da crosta dourada é importante para quem busca uma alimentação equilibrada.

Nos anos 1950, no Reino Unido, o Laboratório de Pesquisa de Alimentos de Chorleywood criou um método que revolucionou a panificação. Esse processo usa fermento comercial, gordura dura, enzimas, oxidantes e emulsificantes para acelerar a produção do pão. A massa é batida em alta velocidade e cresce em poucas horas, em vez de dias. Hoje, segundo a Real Associação de Padeiros do Reino Unido, cerca de 80% dos pães britânicos ainda seguem esse modelo.

Esses pães são geralmente classificados como alimentos ultraprocessados. De acordo com estudo da Universidade de São Paulo publicado na revista *Public Health Nutrition* em 2019, os ultraprocessados estão associados a maiores riscos de doenças cardiovasculares, obesidade e diabetes tipo 2. A pesquisa acompanhou mais de 100 mil



Pães de fermentação natural ganham espaço por evitarem aditivos e favorecerem digestão, mas industrializados ainda dominam consumo

pessoas por dez anos e observou uma relação direta entre o consumo frequente desses produtos e os piores indicadores de saúde.

Uma alternativa crescente é o pão de fermentação natural. Ele usa apenas farinha, água, sal e um fermento vivo feito com leveduras e bactérias que se desenvolvem naturalmente. O processo pode durar até 36 horas e, segundo pesquisa publicada na revista *Nutrients* (2021), a fermentação lenta contribui para maior biodisponibilidade de minerais, melhora da digestão e menor impacto glicêmico. O estudo também aponta que o consumo desse tipo de pão está associado a maior saciedade.

Nem todos os pães brancos são iguais. Alguns têm menos aditivos e podem fazer parte de uma dieta equilibrada, especialmente se comparados

a pães com lista extensa de ingredientes. Para identificar opções mais saudáveis, ela recomenda ler o rótulo e procurar por pães em que a farinha integral apareça em primeiro lugar, evitando os que contêm mais de cinco componentes artificiais ou impronunciáveis.

O pão integral também ganha destaque. Segundo a Mayo Clinic, consumir grãos integrais está associado a menor risco de doenças do coração, obesidade e alguns tipos de câncer. A diferença é que, ao contrário do pão branco feito apenas com o endosperma do trigo, o pão integral preserva o germe e o pericarpo do grão, garantindo fibras, polifenóis, vitamina E e magnésio. Um estudo publicado no *American Journal of Clinical Nutrition* (2020) mostrou que o consumo de três porções diárias de grãos

integrais está associado a menor índice de massa corporal e menos gordura abdominal.

Mas nem tudo o que é marrom é integral. Muitas marcas adicionam corantes ou pequenas quantidades de farinha integral a pães ainda predominantemente refinados. O segredo é buscar simplicidade na lista de ingredientes: "quanto menos, melhor". E, se a opção for por um pão com sementes, é importante verificar se a base é realmente farinha integral.

A produção caseira de pão, ainda que não viável para todos, voltou ao centro das cozinhas durante a pandemia de covid-19. Em 2020, o Google Trends registrou aumento de 300% nas buscas por "como fazer pão" em abril daquele ano. O fermento natural, compartilhado entre amigos, passou a simbolizar uma conexão com o tempo, o cuidado

e a esperança.

Nem todos os pães embalados são iguais. Nutricionistas orientam ler rótulos procurando pão integral em que a farinha integral apareça em primeiro lugar, evitando listas com cinco ou mais ingredientes artificiais. Mesmo pães brancos com menos aditivos podem ter seu lugar em uma dieta equilibrada.

A equação entre pão artesanal, sabor, tempo e custo ainda é delicada. O caminho para escolhas mais saudáveis passa por valorizar produtos com menos aditivos, preferir opções integrais e, quando possível, reservar pelo menos um momento para fazer a fermentação natural. Ao fazer isso, cada fatia traz à mesa mais que alimento: traz atenção ao processo, ingredientes e impacto na saúde. **(Especial para O Hoje)**

CINEMA

EM CARTAZ

Smurfs (EUA,2025) Duração: 1h 32min. Direção: Chris Miller (LX). Elenco: Rihanna, James Corden, JP Karliak. Gênero: Animação. Cinemark Flamboyant: 12h20, 13h10, 15h00, 17h20, 19h40. Cinemark passeio das Águas:11h10, 13h20, 13h10. Kinoplex: 15h40. Cineflix: 14h45, 16h55, 19h05. Moviecom: 13h30, 15h30, 17h30, 19h10.

Superman (EUA,2025). Duração:2h 10min.Direção: James Gunn. Cinemark Flamboyant: 11h10, 12h, 12h50, 14h10, 15h, 15h50, 17h10, 18h, 18h50, 20h10, 21h, 21h50. Cinemark passeio das Águas: 12h, 14h50, 18h, 21h, Cinemark passeio das Águas:11h10, 11h50, 12h, 14h10,14h50, 15h, 17h10,17h45, 18h, 20h10, 21h. Kinoplex: 13h20, 14h40, 15h30, 16h00, 17h20, 18h10, 18h40, 20h00, 20h50, 21h20. Moviecom buriti: 13h45, 15h00, 15h40, 16h20, 16h50, 17h40, 18h20, 19h00, 20h20, 21h00, 21h40. Cineflix: 14h00, 16h20, 16h40, 19h00, 19h20, 21h40, 22h00.

Jurassic World: Recomeço (EUA, 2025). Duração: 2h 13min. Direção: Gareth Edward. Elenco: Scarlett Johansson, Jonathan Bailey, Mahershala Ali. Gênero: Ação, Aventura. Cinemark Flamboyant: 11h15, 12h20, 13h, 13h20,14h10, 14h15, 14h20,

Divulgação



15h, 15h20, 16h, 16h20, 17h15, 18h, 18h20, 19h20, 20h15, 21h, 21h20, 22h, 22h20, 22h25. Cinemark passeio das Águas:12h20,13h10, 13h20, 14h, 14h10, 14h20, 15h20, 15h50, 16h15, 16h20, 16h25, 17h, 17h20, 18h20, 19h20, 20h20, 21h20, 22h20. Kinoplex: 13h00, 15h45, 18h30, 21h15. Moviecom Buriti: 13h50, 16h30, 19h10, 21h30. Cineflix: 16h25, 19h10, 21h55.

F1 (EUA,2025). Duração: 2h 35min. Direção: Joseph Kosinski. Elenco: Brad Pitt, Damson Idris,

Javier Bardem. Gênero: Ação. Cinefilx:14h50, 18h, 21h10. Kinoplex: 17h50, 21h00. Cinemark Flamboyant: 11h30, 13h40, 14h40, 14h45, 17h, 18h, 18h40, 20h30, 21h35, 21h50, 22h10. Cinemark passeio das Águas: 18h15, 21h30.

ELIO (EUA, 2025) Duração: 1h 39min. Direção: Madeline Sharafian, Domee Shi, Adrian Molina. Elenco: Yonas Kibreab, Zoe Saldana, Jameela Jamil. Gênero: aventura, animação. Moviecom: 13h. Cineflix Aparecida:14h10, 16h20. Cinemark Flamboyant:

11h, 12h10, 15h. Cinemark passeio das Águas: 12h, 13h30. Kinoplex:13h10.

Como treinar o seu dragão (EUA,2025) Duração: 2h 05min. Direção: Dean DeBlois. Elenco: Mason Thames, Gerard Butler, Nico Parker. Gênero: Aventura, fantasia. Cinemark passeio das Águas: 11h, 11h45, 12h50,13h, 14h40, 15h40, 15h50, 16h, 17h40, 18h50, 21h, 21h40.Cinemark Flamboyant: 12h40,12h35, 15h35, 17h50, 18h20, 20h40, 21h15, 21h50. Moviecom: 13h40, 18h30. Ci-

Uma nova aventura transporta os smurfs para o mundo real. Nesse novo filme animado das mais adoráveis criaturas azuis, Papai Smurf é raptado pelos irmãos e bruxos malvados Razamel e Gargamel

neflix:15h25, 18h, 20h35.

Lilo & Stitch (EUA, 2025) Duração: 1h 48min. Direção: Dean Fleischer Camp. Elenco: Chris Sanders, Maia Kealoha, Sydney Elizabeth Agudong. Gênero: Aventura, Comédia, Família, Ficção Científica. Kinoplex: 16h20, 21h. Cinemark Flamboyant:11h20, 13h50, 14h, 19h40. Moviecom Buriti:13h30,16h15. Cinemark passeio das Águas: 12h15, 14h20,15h, 16h30, 20h10, 21h20, 22h. Cineflix Aparecida: 14h05.

Negócios



Fotos: Divulgação

Mais de R\$ 180 bilhões em dívidas estão concentradas em 7,3 milhões de empresas

Inadimplência pressiona empresas, famílias e mercado imobiliário

São mais de 76 milhões de inadimplentes e R\$ 457 bilhões em dívidas acumuladas

Otávio Augusto

O Brasil ultrapassou, pela primeira vez na história, a marca de 70 milhões de inadimplentes, o que corresponde a cerca de 42% da população adulta. Os números refletem um cenário crítico para a economia nacional em 2025 e impactam diretamente setores como o mercado imobiliário, o varejo e os pequenos negócios, que enfrentam agora uma combinação de crédito restrito, juros elevados e consumo retraído.

O último levantamento mostra que 76,6 milhões de brasileiros estavam inadimplentes em abril, com dívidas em atraso há mais de 90 dias. O volume total das pendências soma cerca de R\$ 457 bilhões, maior valor da série histórica iniciada em 2016. Entre os principais credores estão instituições financeiras, operadoras de cartão de crédito e prestadoras de serviços básicos como água, luz e gás.

Além disso, os brasileiros têm demorado mais para regularizar as dívidas. O percentual de famílias que admitem não ter condições de quitar os débitos voltou a subir, atingindo 12,4% em abril. A inadimplência prolongada é sintoma do aperto financeiro



causado por inflação resistente, queda no poder de compra e juros elevados — que, em março, chegaram a 2,56% ao mês na média cobrada de pessoas físicas.

Esse cenário afeta diretamente o setor imobiliário, especialmente o mercado de locações, que enfrenta um aumento preocupante na inadimplência dos inquilinos. Imobiliárias têm sido obrigadas a adotar uma gestão mais preventiva, investindo em análise criteriosa do perfil dos locatários e estruturação de contratos mais robustos. “Não se trata de desconfiança, mas de segurança jurídica e financeira. Levantar dados sobre a renda e o histórico financeiro do in-

quilino tornou-se uma prática essencial”, explica um especialista do setor imobiliário no Centro-Oeste, onde o avanço do endividamento chega a superar 70% em algumas cidades, segundo estimativas locais.

Em resposta à escalada da inadimplência nos aluguéis, o Poder Legislativo aprovou recentemente um projeto de lei que permite o despejo extrajudicial por falta de pagamento, por meio de cartório de notas, sem necessidade de ação judicial. A proposta representa um passo importante na “desjudicialização” das relações locatícias, mas levanta preocupações sobre possíveis abusos, sobretudo em situações de dúvida legítima sobre o valor da

dívida. A regulamentação deverá garantir que o instrumento não seja utilizado como forma de coação ou ameaça à posse legítima.

O problema também se espalha pelo ambiente empresarial, onde 7,3 milhões de empresas estão inadimplentes — equivalente a 32% dos CNPJs ativos no país. O montante devido chega a R\$ 180 bilhões, com destaque para o setor de serviços, responsável por mais da metade das dívidas. A maioria esmagadora dos casos está entre micro e pequenas empresas, que somam 6,9 milhões de devedores, com cerca de R\$ 146 bilhões em dívidas.

Empresas de menor porte são as mais expostas à oscilações do mercado e dependem fortemente do crédito bancário. Com margens estreitas e capital de giro limitado, muitas não resistem ao atual ambiente de juros altos e consumo retraído. No primeiro trimestre de 2025, o faturamento das pequenas e médias empresas caiu 1,2% em relação ao mesmo período do ano anterior. Indicadores de confiança também recuaram, refletindo a expectativa negativa quanto à recuperação da economia.

A inflação no atacado, que acumulou alta de 9,7% em 12 meses, pressiona os custos de produção, enquanto os preços ao consumidor avançam a um ritmo menor, de 4,6%. A defasagem tende a se converter em repasses futuros, mas a cautela dos consumidores, já

endividados, limita o repasse total e encurta a margem de lucro de empresas que operam no varejo.

Em termos regionais, Amapá, Distrito Federal e Rio de Janeiro lideram em proporção de inadimplentes entre os consumidores, com taxas acima de 56% da população economicamente ativa. Entre as empresas, os estados com maiores índices de inadimplência empresarial são Alagoas (40,9%), Distrito Federal (40,4%) e Pará (39,4%).

Apesar do cenário desafiador, dezembro de 2024 registrou uma leve retração na inadimplência, atribuída a um grande mutirão nacional de renegociação de dívidas. Foram firmados 10,7 milhões de acordos em menos de dois meses, o que possibilitou a retirada de 276 mil nomes dos cadastros de restrição ao crédito. Ainda assim, o impacto foi pontual e insuficiente para reverter a tendência de alta.

Estudos recentes indicam que a inadimplência de pessoas físicas com recursos livres pode chegar a 6,4% até julho, um alerta para o varejo e os setores que dependem do crédito ao consumidor.

Já a taxa básica de juros, atualmente em 14,75% ao ano, deve permanecer nesse patamar até o final de 2025, mantendo o custo do dinheiro elevado e pressionando ainda mais o orçamento das famílias e das empresas. **(Especial para O Hoje)**



EDITAL DE CONVOCAÇÃO DE ASSEMBLEIA EXTRAORDINÁRIA DO RESIDENCIAL ILHAS GALÁPGOS

Ficam os senhores condôminos do RESIDENCIAL ILHAS GALÁPGOS, inscrito no CNPJ sob o nº 54.162.883/0001-65, localizado na Avenida Afonso Pena, Cid. QHC-101, Ld. Residencial Manhattan, em Goiânia - GO (CEP: 74.310-295), CONVIDADOS para comparecerem à Assembleia Geral Extraordinária, a se realizar de forma virtual, às 19h:00m em primeira chamada e 19h:30m em segunda chamada, no dia 23 de julho de 2025 fim de deliberar sobre a seguinte matéria:

a) – **Apresentação/Aprovação do projeto e orçamento para decoração do hall de entrada das Torres Condição e do Espaço Kids;**

b) – **Apresentação/Aprovação de instalação de mercadinho – Novo Local.**

Se não houver número suficiente de presentes em primeira convocação, instalar-se-á a Assembleia em segunda, com qualquer número, às 19h:30, sendo requerido o assunto supracitado nos termos dos artigos 1.352 e 1.353 da Lei nº 10.406, de 10 de janeiro de 2002.

Lembramos que, de acordo com a Convenção e Regulamento Interno do condomínio e com a legislação pertinente, somente poderão votar os proprietários e/ou locatários com procuração específica, devendo, em qualquer caso, estar adimplente com suas obrigações perante o condomínio, não sendo permitido votar quem estiver com taxas condôminadas e rateios extraordinários em atraso, PORÉM PODEM PARTICIPAR DO ATO.

A ausência dos senhores condôminos não os desobriga de acatarem os assuntos que forem tratados e deliberados, na assembleia virtual.

Procedimentos para participar da assembleia virtual:

1. Ate a data limite de 23/07/2025 às 12:00h, enviar e-mail para: assembleia@grupomarinalis.com.br; informando nome completo, CPF e unidade que representa, se por procuração, deverá enviar a mesma, somando participação da Assembleia assestadas que enviarão e-mail habilitando até a data e horário aqui estipulados, não sendo permitido a participação de terceiros.

2. Na hora agendada para a assembleia, acessar o link da reunião utilizando um computador ou celular com câmera; a reunião terá início com todos os microfones desligados e será concedida a palavra após as apresentações, observando o andar de deliberação.

3. <https://us02web.zoom.com/j/84232135569?pwd=6Gx5MnVhZW50a2RhdnRhdz5ScnE1>

↳ Observações:

a) É um equipamento necessário para participar: Computador ou celular com câmera e microfone;

b) Não será permitido votar com a câmera e o áudio ligados de forma a garantir a autenticidade dos votos;

c) A assembleia será gravada, ficando desde já todos os participantes cientes desse fato;

d) Nos participantes com procuração deverão realizar o envio de cópia da procuração nos termos acima expostos, via e-mail;

e) 5. Certifique sobre o funcionamento e bateria dos equipamentos, app/programas e sua conexão com a internet.

6. Quando você não estiver falando, lembre-se sempre de colocar voz mesmo no MUDO. A não ser que o Presidente peça o contrário.

7. De preferência a utilizar um fone de ouvido com microfone. O uso do fone pode isolar os ruídos externos e você pode ficar mais presente. O uso do fone pode isolar os ruídos externos e você pode ficar mais presente. O uso do fone pode isolar em algumas situações específicas, nas quais o uso do fone não for possível. Pedimos que você deixe a SUA CÂMERA, NO VIDEO DA SUA IMAGEM LIGADA, durante toda a duração da reunião.

8. É importante que o Presidente possa enumerar todos os participantes. Lembre-se da qualidade da iluminação do espaço onde está e do seu rosto.

Goiânia, 16 de julho de 2025.

Documento assinado digitalmente
RESIDENCIAL ILHAS GALÁPGOS
SÍNDICO
MATEUS SOUSA DE MENDONÇA – CRA GO 19611

3578/1

NEOMILLE S.A.
CNPJ/MF Nº 47.062.997/0001-78 - NIRE 52.
ATA DE ASSEMBLEIA GERAL EXTRAORDINÁRIA REALIZADA
1. Data, Hora e Local da Reunião: Realizada aos 31/05/2025, às 09h00h, calizada no município de Chapadão do Céu/GO, na Rod. GO 050, s/nº, cora, Z. Rural, CEP 75828-000 ("Cia."). **2. Convocação e Presença:** Pac por tratar-se de subsidiária integral da Cia. Cerradinho Bioenergia S.A., convocação, nos termos do artigo 124, §4º, da Lei nº 6.404/76, confor Os trabalhos foram presididos pelo Sr. Gustavo de Marchi Galvão Olveira, Presidente Canossa. **4. Ocorrências:** (i) a lavratura da Ata desta Assembleia Geral Extraord, nos termos do artigo 130, §1º da Lei das S.A.; (ii) a aprovação sobre o capital próprio da Cia.; e (iii) atribuir os créditos de juros sobre a Cia., bem como indicação de momento oportuno para o meio de idade ou por ela indicada à época, ficando apenas contabilizado os v remessa, após a discussão das matérias, os Acionistas, por unanimidade resolveram aprovar: (i) a lavratura da Ata desta Assembleia Geral Extra; faculto a O artigo 130, §1º da Lei das S.A.; (ii) os créditos de juros sobre brutos de R\$ 9.400.000,00, qual desconto do imposto de renda na o resultado no valor líquido de R\$ 7.990.000,00; e, (iii) os créditos de juros sobre brutos distribuídos à única acionista da Cia., ou seja, Cerradinho Bioer momento oportuno por meio de depósito em conta corrente de sua tit ficando apenas contabilizado os valores. **6. Encerramento:** Nada mais suspetuou os trabalhos pelo tempo necessário à lavratura desta Ata. A reunião, que, lida e achada conforme e aprovada pelos acionistas, foi assinada Galvão Oliveira e pela Secretária – Marina P. Proença Canossa, representada por Renato Henrique Pretti e Charles Wagner Zanotti. b em livro próprio, assinada pelo Presidente e pelo Secretário. **Serz** em 31/05/2025. **Jucez** nº 20251507530 em sessão de 08/07/2025. **Suzen**

Edital de Convocação de Assembleia Geral de Sócios
SEMA SERVIÇOS MÉDICOS DE ANESTESIOLOGIA LTDA
inscrita no CNPJ: 36.099.403/0001-87, com sede na Av. Por-
tugal, n. 1315, Od. J-17 Lt. 12, Sala 1, Anexo 1, Setor Marista,
Goianá-GO, CEP 74150-000, através de seu administrador
GUSTAVO VIEIRA RAMOS FERREIRA, vem nos termos de
seu contrato social, **CONVOCAR** todos os sócios desta sociedade
no gozo de seus direitos e obrigações, para participarem
da **ASSEMBLEIA GERAL DE SÓCIOS** a realizar-se na sede
da empresa acima citada no dia 19/07/2025 às 19:30 em pri-
meira convocação, em segunda convocação no dia
24/07/2025 às 19:30, para deliberar sobre os seguintes as-
suntos e demais tomadas de decisões:

Ordem do dia:

a) Necessidade de inclusão de novos sócios e atender as solici-
tações de saída espontânea de sócios por interesse particular;
Goianá, 09 de julho de 2025

SEMA SERVIÇOS MÉDICOS DE ANESTESIOLOGIA LTDA
ALESDON DE LIMA SILVA

36076

ASSEMBLÉIA GERAL
- CONVOCAÇÃO EXTRAORDINÁRIA

A Diretoria dos Serviços Médicos e Diagnósticos em Cardiologia Ltda., no uso de suas atribuições regimentais, **CONVOCA** todos os sócios da Medcore, para **Assembleia Geral**, a realizar-se no **dia 05 de agosto de 2025 (terça-feira)**, a reunião acontecerá no modo online pelo zoom, as 19:00h em primeira chamada com o número de associados regimentalmente previsto (metade mais um), e às 19:30h com qualquer número de presentes para tratar do seguinte assunto: a) **Solicitação de aporte de capital;** b) **Levantamento de financiamento junto aos Bancos c) Outros assuntos de interesse da sociedade.** Goiânia, 16 de julho de 2025. Dr. Vinicius Marques Rodrigues, Diretor Financeiro MEDCORE.

35786

**PUBLICIDADE
LEGAL**

VAGAS DE EMPREGO DO SINE GOIÁS

O Sine Estadual disponibiliza vagas de emprego em diversas áreas. Interessados comparecer nos locais de atendimento do SINE em Goiânia e Região Metropolitana, instalados nas Unidades Vapt Vupt ou em outros postos, munidos da carteira de trabalho, documentos pessoais e comprovante de endereço.

VAGAS

Costureira de máquinas industriais

Enfermeiro - Para atuar em centro cirúrgico e central de materiais e esterilização.

Manicure - Que tenha prática em unhas de gel e que saiba desenhar.

Maquidador

Mecânico de automóvel - Para trabalhar em autorizada de ar condicionado (veículos leves e pesados) como consultor técnico.

Motorista de caminhão - CNH - D ou E, para trabalhar em obra de terraplenagem fora de Goiânia.

Vendedor interno - para trabalhar em empresa de móveis planejados

Vendedor praticista - para trabalhar em vitrificação. Conhecimento em ramo de engenharia civil ou com vidro temperado

Auxiliar de produção farmacêutica - Vaga exclusiva para PCD

[HTTP://maisemprego.mte.gov.br](http://maisemprego.mte.gov.br)

LOCAIS DE ATENDIMENTO:

SINE GOIÁS

Central de Vagas

Vapt Vupt-Shopping Passado das Águas

Av. Perimetral Norte, 5003 - Fazenda Cavaleiros,
Goiânia - GO, 74274-260

- Portal MTE Mais emprego

NEOMILLE S.A.
CNPJ/MF Nº 47.062.997/0001-78 - NIRE 52.300.039.703

ATA DE ASSEMBLEIA GERAL EXTRAORDINÁRIA REALIZADA EM 31 DE MAIO DE 2025

1. Data, Hora e Local da Reunião: Realizada aos 31/05/2025, às 09h00min., na sede social Neomille S.A., localizada no município de Chapadão do Céu/GO, na Rod. GO 050, s/nº, parte, Km 11 + 900 metros, Fazenda Âncora, Z. Rural, CEP 75828-000 ("Cia."). **2. Convocação e Presença:** Face à presença da única acionista da Cia., por tratar-se de subsidiária integral da Cia. Cerradinho Bioenergia S.A., foram dispensadas as formalidades de convocação, nos termos do artigo 124, §4º, da Lei nº 6.404/76, conforme alterada ("Lei das S.A."). **3. Mesa:** Os trabalhos foram presididos pelo Sr. Gustavo de Marchi Galvão Oliveira e secretariados pela Sra. Marina P. Promência Canossa. **4. Ordem do Dia:** (i) a lavratura da Ata desta Assembleia Geral Extraordinária na forma de sumário, nos termos do artigo 130, §1º da Lei das S.A.; (ii) tomar conhecimento e aprovar os créditos de juros sobre o capital próprio da Cia.; e (iii) atribuir os créditos de juros sobre o capital próprio para a única acionista da Cia., bem como pagamento em momento oportuno por meio de depósito em conta corrente de sua titularidade ou por ela indicada à época, ficando apenas contabilizados os valores. **5. Deliberações:** Instalada a Assembleia, após a discussão das matérias, os Acionistas, por unanimidade de votos e sem quaisquer restrições, resolveram aprovar: (i) a lavratura da Ata desta Assembleia Geral Extraordinária na forma de sumário, como faculta o artigo 130, §1º da Lei das S.A.; (ii) os créditos de juros sobre o capital próprio da Cia., no montante bruto de R\$ 9.400.000,00, o qual descontado o imposto de renda na fonte correspondente a R\$ 1.410.000,00, resulta no valor líquido de R\$ 7.990.000,00; e, (iii) os créditos de juros sobre o capital próprio ora aprovados sejam distribuídos à única acionista da Cia., ou seja, Cerradinho Bioenergia S.A., bem como serão pagos em momento oportuno por meio de depósito em conta corrente de sua titularidade ou por ela indicada à época, ficando apenas contabilizados os valores. **6. Encerramento:** Nada mais havendo a ser tratado, o Sr. Presidente suspendeu os trabalhos pelo tempo necessário à lavratura desta Ata. Reaberta a sessão, lavrou-se a presente ata que, lida e achada conforme e aprovada pelos presentes, foi assinada pelo Presidente – Gustavo de Marchi Galvão Oliveira e pela Secretária – Marina P. Promência Canossa. Acionista: Cerradinho Bioenergia S.A., representada por Renato Henrique Pretti e Charles Wagner Zanotti. Essa é cópia fiel da ata original lavrada em livro próprio, assinada pelo Presidente e pelo Secretário, a ser registrada na JUCEG. Chapadão do Céu, 31/05/2025. Juceg nº 20251507530 em sessão de 08/07/2025. Suzana Fontes Borges Fileti – Secretária Geral.

Segue o link da publicação no eletrônico do portal <https://ochoje.com/>:

<https://ochoje.com/publicidade-legal/neomille-s-a-age-realizada-em-31-de-maio-de-2025/>



LEILÃO DE ALIENAÇÃO FIDUCIÁRIA Credor Fiduciário: COOPERATIVA DE PAU-
PANÇA E INVESTIMENTO CELEIRO CENTRO OESTE - SICREDI CELEIRO CENTRO OESTE. **Devedor fiduciante:**
ALONSO JOSÉ CASPARI DE MORAIS. **LOTE 1 - MATRÍCULA Nº 33.919 DO 1º TABELIONATO DE NOTAS E REGIS-**
TROS DE IMÓVEIS DA COMARCA DE MINERÍOSGO: sendo o IMÓVEL: UM TERRENO constante do lote nº 14 (quar-
to) da quadra nº 21 (vinte e um), do Loteamento SETOR JOSE DE OLIVEIRA MARTINS, situado na zona urbana deste
município e Comarca de Minas Gerais, Estado de Goiás, sítio na Rua Serra Dourada, com a área de 345.000m² (trezentos e qua-
renta e cinco milés quadrados). **AV-1/33.419 - CONSTRUÇÃO -** A requerimento do interessado, instruído com Termo de
Habilitação nº 067/2018, de 11.09.2018, expedida pela Prefeitura Municipal de Minas-GO e CND nº 00221/2018-8688814
expedida pela Secretaria da Receita Federal do Brasil, em 02.10.2018, averba-se construção de UMA CASA RESIDENCIAL
contendo: uma varanda, uma sala, uma cozinha, uma garagem, uma área de serviço, três quartos e dois banheiros; com
área construída de 105,40m². **REGISTRO ANTERIOR:** Este imóvel é resultante de desmembramento de um lote de terreno
urubano medindo 690,00m², adquirido conforme matrícula anterior nº 33.413 deste CRI, nos termos da Declaração de des-
membramento nº 201503271, datada de 13.10.2015, expedida pela Secretaria Municipal de Habitação e Desenvolvimento
Urbano local. Protocolo nº 116.341, de 05 de novembro de 2015, conforme matrícula constante dos anexos do portal do lei-
loeiro. Regularizações e encargos perante os órgãos competentes de eventual divergência da área construída ou não de-
clarada que vier a ser apurada no local com a averbada no RRI, comércio por conta do(a) comprador(a). Eventuais débitos
junto à Prefeitura Municipal e ou Receita Federal à título de IPTUITR e outras despesas, correrão por conta do adquirente.
Imóvel Ocupado (AF) 1º Leilão no dia 24/07/2025, às 16:00 horas; na Rua Augusto Leite Figueiredo, 80, Jardim Bela Vista
em Campo Grande/MS, com lance mínimo igual ou superior a R\$ 304.295,72 (trezentos e quarenta mil, duzentos e no-
venta e cinco reais e doze centavos); 2º Leilão dia 01/07/2025, no mesmo horário e local, com lance mínimo
igual ou superior a R\$ 214.388,16 (duzentos e quatorze mil, trezentos e sessenta e oito reais e dezesseis centavos).
O arrematante presentará pagará no ato o preço e a comissão do leiloeiro, correspondente a 5% sobre o valor de arremate,
inclusive o valor fiduciário, no caso de exercício de preferência. As demais condições obedecerão ao que regula o De-
creto nº 21.961 de 19 de outubro de 1932, com as alterações introduzidas pelo Decreto nº 22.427 de 1º de fevereiro de
1933, que regula a profissão de Leiloeiro Oficial. O nome completo do sítio do leiloeiro, Leiloeiro Oficial: Bruno Barreto Santos
- JUCEMS 037. Para mais informações: (67) 3204-2574 ou www.barretoleiloes.com.br



35511

Licitmais

Brasil

Quer realmente ficar sabendo de todas licitações
de seu interesse no estado de Goiás e outros estados?

Conheça nosso Gerenciador de Licitações e receba sua cortesia pelo período de 10 dias.
Captamos em todas as fontes, tais como: Jornais de grande circulação, Diários Oficiais,
Associação Goiana dos municípios, Diários dos municípios, comprasnet, Licitações-e e muito mais.

TEREMOS
O PRAZER EM
ATENDE-LO.

NOTAS MAIS,
NOSSA MISSÃO
É O SEU
SUCESSO!

0800 887 0450 - WhatsApp: 62-9-9842-5251

comercial@licitmais.com.br / www.licitmaisbrasil.com.br



NA HORA DE FAZER SUA PUBLICIDADE LEGAL, ESCOLHA A CREDIBILIDADE



20 anos de história



34 mi de impressões nas redes sociais



**19.2 mil exemplares impressos diariamente
e 1.700 assinaturas digitais**



Abrangência em todos os municípios goianos



Impresso e digital com acesso livre



Visibilidade nacional



GRUPO
O HOJE

TRANSFORMANDO A VIDA DE QUEM LÊ

Concursos



Fotos: Divulgação/MP-GO

Inscrições vão até 12 de agosto e provas serão aplicadas em outubro e novembro

MP-GO abre concurso com salário de R\$ 4,5 mil para nível fundamental

Salários de até R\$ 8.140,88 e 403 vagas movimentaram mais de 62 mil candidatos

Otávio Augusto

O Ministério Público do Estado de Goiás (MP GO) está com inscrições abertas para um novo concurso público destinado a candidatos com ensino fundamental completo. São oferecidas três vagas imediatas, distribuídas entre as comarcas de Itauçu, Maurilândia e Santa Terezinha de Goiás, com salário inicial de R\$ 4.542,73 e benefícios atrativos, como auxílio-alimentação, auxílio-transporte e auxílio-creche. As oportunidades são para os cargos de secretário auxiliar e oficial de promotoria, ambos com jornada de 40 horas semanais. As inscrições seguem até o dia 12 de agosto de 2025, exclusivamente pelo site oficial do MP GO (www.mpggo.mp.br), mediante pagamento de taxa no valor de R\$ 62,02. O processo seletivo será realizado por comissão própria do órgão.

O edital prevê duas vagas para o cargo de secretário auxiliar, sendo uma na comarca



de Itauçu e outra em Maurilândia. Já a função de oficial de promotoria será preenchida na cidade de Santa Terezinha de Goiás. Todos os cargos exigem nível fundamental completo como requisito mínimo de escolaridade.

Além do vencimento base, os servidores receberão benefícios complementares, o que torna o cargo ainda mais

atrativo para quem busca estabilidade e remuneração acima da média para o nível exigido.

O processo seletivo será composto por quatro fases, todas com caráter eliminatório e/ou classificatório: Prova objetiva: 50 questões de múltipla escolha, com quatro alternativas cada, valendo até 5 pontos; Prova discursiva: duas

questões dissertativas, com valor total de 2 pontos; Prova de redação: texto dissertativo e/ou descritivo entre 15 e 30 linhas, valendo 3 pontos; Avaliação de títulos: caráter apenas classificatório, com pontuação máxima de 0,5 ponto.

As provas abordarão conteúdos de língua portuguesa, matemática, história do Brasil, geografia, informática básica e conhecimentos sobre a estrutura e organização do Ministério Público. A prova objetiva avaliará conhecimentos gerais e específicos, enquanto a discursiva e a redação buscarão medir a capacidade de argumentação, domínio da norma culta e familiaridade com as atribuições do cargo.

Cada comarca terá sua própria data de aplicação das provas: 19 de outubro de 2025 – Secretário Auxiliar (Maurilândia); 23 de novembro de 2025 – Secretário Auxiliar (Itauçu) 30 de novembro de 2025 – Oficial de Promotoria (Santa Terezinha de Goiás). Esse escalonamento permite que candidatos interessados em mais de uma vaga participem de diferentes etapas, aumentando suas chances de aprovação.

Na etapa de avaliação de títulos, serão aceitos: Certificados de graduação, especialização, mestrado ou doutorado; Comprovante de experiência profissional no serviço público, em cargo efetivo. Cada título será considerado uma

única vez e terá valor conforme tabela definida no edital, respeitando o limite de 0,5 ponto.

Em 2024, o MP GO já havia realizado concurso para os mesmos cargos, com salários de R\$ 3.910,20. A remuneração atual de R\$ 4.542,73 representa um reajuste significativo. Além disso, o órgão promoveu seleção para nível superior, com salários iniciais acima de R\$ 10 mil para cargos técnicos e analistas especializados. A estrutura de carreira também contempla planos de progressão por níveis e classes. Para nível médio, por exemplo, os vencimentos podem ultrapassar R\$ 7 mil com o tempo de serviço. Já para nível superior, os salários podem chegar a mais de R\$ 14 mil, conforme a tabela salarial vigente.

Serviço

Órgão: Ministério Público do Estado de Goiás (MP-GO);

Cargos: Secretário Auxiliar e Oficial de Promotoria;

Escolaridade exigida: Ensino fundamental completo;

Salário: R\$ 4.542,73 + benefícios;

Vagas: 3;

Inscrições: até 12/08/2025;

Site para inscrição: www.mpggo.mp.br;

Taxa: R\$ 62,02;

Datas das provas: 19/10, 23/11 e 30/11/2025 (de acordo com a comarca). **(Especial para O Hoje)**

SAIBA QUAIS SÃO AS VAGAS E OS SALÁRIOS INICIAIS

Cargo	Local de Lotação	Vagas	Salário (R\$)
Secretário Auxiliar	Itauçu	1	4.542,73
Secretário Auxiliar	Maurilândia	1	4.542,73
Oficial de Promotoria	Santa Terezinha de Goiás	1	4.542,73

