

LIGAÇÃO ALÉM DO PARTO

Filhos carregam células da mãe por toda a vida, diz estudo

Estudo publicado na National Library of Medicine mostra que milhões de células maternas permanecem no organismo dos filhos por décadas e convivem com sistema imunológico sem serem atacadas. **Essência 14**

O HOJE



Alerta urbano
expõe falhas e
risco crescente
de colapso
em Goiânia

Goiânia lidera hoje o ranking estadual de áreas de risco, com 4.260 pontos mapeados como vulneráveis a enchentes, enxurradas e deslizamentos. O número não reflete apenas a expansão urbana acelerada, mas problemas estruturais acumulados por um planejamento que ignorou o ciclo natural das águas. O futuro se divide entre grandes obras e uma mudança na relação com o meio ambiente. **Cidades 9**

**Indústria de sorvetes
mira alta de 16,3% no
faturamento em 2026**
Negócios 17

**Descontos no INSS
por associações
ficam proibidos**
Economia 4

Wesley Costa/Secom Goiás



Obra resgata prédio histórico no Centro e prepara unidade para ser colégio bilíngue

Após restauração, Colégio Lyceu de Goiânia
será reinaugurado no dia 23 de janeiro

Na manhã desta sexta-feira, o governador vistoriou as obras, que entram na fase final de ajustes. Caiado destacou que trata-se de uma restauração completa de um dos símbolos mais tradicionais da educação goiana. **Política 6**

Caiado será
vital em Goiás e
decisivo no País

Não se sabe quem serão os candidatos a presidente e a vice-representantes da direita e do centro. Uma coisa é certa: Ronaldo Caiado será decisivo nas urnas estaduais e federais. **Política 7**



CHRYSTIENE QUEIROZ

Janeiro Branco:
um convite que não
cabe no calendário

CÍNTIA DIAS

Goiânia sob as
águas do descaso

Opinião 3

Paralisação pode
superlotar saúde
em Goiânia

Com nova greve a partir de 13 de janeiro, redução de atendimentos na rede municipal acende alerta para caos nas UPAs e possível sobrecarga nos hospitais estaduais. **Cidades 11**

Prazo para pedir
volta ao Simples
vai até dia 30

Micro, pequenos e MEIs excluídos do regime têm única chance no ano para regularizar pendências e voltar ao Simples. **Economia 4**

Qual será o reflexo das ações
de Trump nas eleições do Brasil

Dentre as várias questões que podem influenciar as eleições brasileiras, o ataque à Venezuela a mando do presidente dos Estados Unidos, Donald Trump, pode ter como uma das consequências a influência do líder norte-americano em processos eleitorais na América do Sul. No Brasil, essa influência poderá se dar pelo apoio de Trump a nome da direita. **Política 5**

Negociações na
esquerda levam
a nome do PT

Apesar da lista de seis pré-candidatos da esquerda, Adriana adianta que definição deve afunilar em nomes do PT. **Política 2**

Inflação recua
para 4,26%, a
menor em 7 anos

A inflação de 2025 recuou para 4,26% quando comparada à taxa de 4,83% de 2024, o que desmente o índice inflacionário de 5,68% das projeções. **Econômica 4**

LEIA NAS COLUNAS

Xadrez: Candidatura de Arruda entra no radar dos adversários e do STF
Política 2

Livraria: No ano em que completaria 83 anos, biografia de Janis Joplin é relançada
Essência 14

Divulgação/SME



Matrículas em
CMEIs ganham
ar de incerteza

Mesmo após mudanças no modelo de gestão, famílias ainda enfrentam incertezas sobre acesso a CMEIs e unidades da rede municipal. **Cidades 11**

Chocolate faz
bem, mas exige
atenção ao rótulo

Rico em compostos bioativos, o chocolate costuma ser associado a benefícios para a saúde, mas especialistas alertam que o consumo deve ser moderado. **Essência 15**

Energia furtada
daria para abastecer
Pirenópolis por 1 ano

Volume de eletricidade desviada no Estado ultrapassa 22 GWh e revela prejuízos ao sistema, gera riscos e prisões. **Cidades 10**



Dólar: (paralelo) R\$ 5,36 | Dólar: (comercial) R\$ 5,365 |
Euro: (Comercial) R\$ 6,242 | Boi gordo: (Média) R\$ 294,35
Poupança: 0,3715% | Ouro: R\$ 779,38 | Bovespa: +0,27%



Negócios: (62) 3095-8722
Classificados: (62) 3095-8700
Leitor: (62) 3095-8772 | editor@ohoje.com.br



Tempo em Goiânia
Dia de sol com algumas nuvens e névoa ao amanhecer. Noite com poucas nuvens.



Xadrez

Wilson Silvestre

(62) 99314-0518 | (61) 99613-6831

xadrez@ohoje.com.br

Com Nilson Gomes-Carneiro e Bruno Costa

Candidatura de Arruda entra no radar dos adversários e do STF

A maioria dos políticos pegos em malefícios que contrariavam as normas da lisura com o bem público tiveram seus processos julgados, extintos ou por falhas no de jurisdição. Quase todos estão de volta à vida pública, seja como eleitos prefeitos, governadores e para o Legislativo. Soma-se a eles o fim do escândalo da Lava Jato e do Mensalão, em que a maioria foi inocentado. Ninguém está preso e até receberam os bens apreendidos, sem contar os bilhões que confessaram haver surrupiado do contribuinte que retornaram para seus bolsos.

No entanto, sem entrar no mérito de ser justo ou não, soa estranho que se passaram 25 anos da data em que o ex-governador do Distrito Federal, José Roberto Arruda, hoje no PSD, continua sendo impedido pela Justiça de disputar qualquer cargo eletivo. Por mais que expliquem em jurídiquês, não tem como entender se considerar que o ex-governador já foi punido inúmeras vezes. Mas, em política, quanto mais obstáculos o adversário tiver, melhor para se conquistar o poder. Que o diga a oposição liderada pelo PT, PSB, PCdoB, PSol, PDT, entre outros do campo de esquerda.

Essa turma torce para que Arruda seja alcançado pelo STF e afastado da disputa ao governo em 4 de outubro. Se acontecer de ele ficar inelegível, avaliam que será mais fácil derrotar a vice-governadora e candidata Celina Leão (PP). Eles também miram no governador Ibaneis Rocha (MDB), que pretende disputar o Senado.

Do mesmo modo, o grupo de Celina Leão segue monitorando os passos de Arruda, isto porque algumas pesquisas o apontam como principal adversário dela.



Esquerda dividida ajuda Celina e Arruda

Analistas políticos que acompanham os bastidores dos partidos de esquerda e centro-esquerda no Distrito Federal avaliam que a divisão entre eles favorece o ex-governador José Roberto Arruda (PSD) e Celina Leão (PP). No PT, a tendência é que Leandro Grass seja escolhido em convenção para disputar o GDF, mas tem pela frente Geraldo Magela. No PSB, Ricardo Cappelli sonha em ter um sinal do presidente Lula para ajudá-lo, reforço que só aconteceria se ele chegasse no segundo turno.

Negociações indicam que nome da esquerda ao governo deve sair do PT

Apesar da lista com seis pré-candidatos, dirigente do PT adiantou que definição deve se restringir a dois nomes petistas

Bruno Goulart

Partidos de esquerda e centro-esquerda buscam definir um nome capaz de unificar o campo progressista no Estado, disputar o Governo de Goiás e, ao mesmo tempo, garantir um palanque sólido para a reeleição do presidente Lula da Silva (PT). No centro desse debate está o PT, que, por meio de sua direção estadual, sinaliza que a cabeça de chapa deve sair da Federação Brasil da Esperança, formada por PT, PCdoB e PV.

Recentemente, a presidente estadual do PT e deputada federal Adriana Accorsi lançou seis nomes como possíveis pré-candidatos ao governo: o vereador Professor Edward Madureira e o advogado Valério Luiz, os dois do PT; o presidente estadual do Cidadania, Iure Castro; o ex-presidente do Cidadania e atual superintendente do Instituto do Patrimônio Histórico e Artístico Nacional (Iphan) em Goiás, Gilvane Felipe; o ex-reitor do Instituto Federal de Goiás (IFG), professor Jerônimo Rodrigues, e o ex-governador José Eliton, ambos do PSB. Apesar da lista ampla, a própria dirigente petista adianta que a definição deve se restringir a

dois nomes do PT.

“Já definimos que a candidatura ao governo será um nome de um dos partidos da Federação Brasil da Esperança”, afirma Accorsi ao O HOJE. Segundo a presidente petista, o diálogo segue aberto para a construção de uma “aliança ampla e democrática” que envolva PV, PCdoB, PSOL, Rede, PDT e PSB. Ao mesmo tempo, a deputada fez questão de delimitar o campo político, ao dizer que o PSDB, sob a liderança do ex-governador Marconi Perillo, optou por se colocar fora desse arco de alianças ao adotar posições de oposição ao governo Lula. Nesse cenário, os nomes do vereador Professor Edward Madureira e do advogado Valério Luiz aparecem como os mais viáveis dentro do PT. Para Adriana, ambos atendem à exigência da direção nacional de uma candidatura “claramente alinhada” ao presidente da República. A definição, no entanto, passa por cálculos eleitorais mais amplos, especialmente no que diz respeito à formação das chapas proporcionais.

O próprio Edward reconhece esse dilema. “Estou à disposição do partido para entender o que é o melhor. Nosso objetivo é

“Obrigado, Dr. Paulo”

O ex-prefeito de Rio Verde, Paulo do Vale (União Brasil), deixou a Secretaria de Governo do prefeito Wellington Carrijo (MDB) para se dedicar mais à candidatura de deputado estadual. “Quero agradecer o Dr. Paulo pelo extraordinário trabalho realizado como prefeito e, por um breve momento, secretário de Governo. Sua passagem pela secretaria deixa um legado de organização, diálogo com todas as forças políticas e a sociedade”, disse Carrijo à coluna. O prefeito disse que vai continuar contando com sua experiência e orientações na gestão. “Minha lealdade à sua liderança será perene. Obrigado por tudo, Dr. Paulo!”

Nelto na estrada

Um dos favoritos à reeleição, o deputado José Nelto (União Brasil) praticamente mora dentro de seu carro, devido à sua assistência aos quase 50 municípios de sua base. Ele amanhece em Crixás, anoitece em Catalão e segue noite à fora. Sua logística envolve três motoristas e percorre 15 mil quilômetros por mês. Recentemente, passou a contar com o prefeito de Niquelândia, Eduardo Niquitubo (Novo), em sua base.

Iporá no buraco

A prefeita de Iporá, Maysa Cunha (Avante), tem enfrentado duras críticas nas redes sociais. Muitas ruas do município seguem intransitáveis diante da quantidade de buracos. Moradores questionam a qualidade do material usado nas operações “tampa-buraco”.

Pagou, levou

Ao vetar o Projeto da Dosimetria, Lula (PT) empurrou o Centrão para mais perto do bolsonarismo. Ainda assim, o grupo opera no “pagou, levou”. A derrubada do veto terá um preço: a retirada da pré-candidatura de Flávio Bolsonaro (PL-RJ) e o apoio do clã a Tarcísio de Freitas (Republicanos-SP).



Chapas podem ter vários ao Senado, como em 2022

No fim de 2025, o Supremo Tribunal Federal pacificou a impossibilidade de candidatura de avulso, o que não é filiado a partido político. E se for filiado e quiser ser avulso no sentido de sua sigla dividir a candidatura a governador com diversas de senador, como ocorreu em 2022? Continua valendo a decisão favorável do Tribunal Superior Eleitoral: pode.

Nas eleições passada, o governador Ronaldo Caiado teve três candidatos à vaga aberta no Senado: Alexandre Baldy (PP), Vilmar Rocha (PSD) e Waldir Soares (União Brasil). Caiado já opinou que neste ano seu grupo deve lançar apenas o número correspondente ao de cadeiras em disputa: dois. Porém, tem pré-candidato demais de olho obeso na popularidade do governador e, óbvio, nas chances clareadas em dobro. Para compor com Daniel Vilela (MDB), além de Gracinha Caiado, estão no páreo a empresária Ana Paula Rezende, o deputado federal Zacharias Calil, os ex-prefeitos Paulo do Vale (Rio Verde) e Gustavo Mendanha (Aparecida), Baldy e até o lulista Vanderlan Cardoso, ocupante de um dos objetos de desejo. A chapa de Marconi Perillo (PSDB), caso faça acordo com a esquerda, pode dispor de integrantes do PT e dois do PSB, a vereadora Aava Santiago e o outro atual senador, Jorge Kajuru, de quem já foi inimigo, mas agora gravou vídeos se reconciliando.

Para o governadoriável, ótimo; para os senatoriáveis, complica. Em 2022, Marconi foi favorito até a véspera da votação, mas era filho único, sem companheiro ao Senado, sem candidatos a governador ou presidente. O resultado foi fatal: perdeu para o 5º nas pesquisas, Wilder Moraes. **(Especial para O HOJE)**



Edward Madureira e Valério Luiz são os prováveis nomes da esquerda ao Palácio das Esmeraldas

reeleger o presidente Lula. Se meu nome for escolhido para dar um palanque forte a Lula, estou pronto. Se for para ser na Câmara dos Deputados, estou pronto também”, diz ao O HOJE.

À reportagem, Valério Luiz admite a existência de uma corrente no partido contrária à candidatura de Edward ao governo. “Existe uma ala do PT que defende que o Edward permaneça disputando a chapa de deputado federal, porque sua votação é muito importante para a perspectiva de eleger três deputados federais”, afirma. Segundo Valério, a prioridade nacional é fortalecer a base de sustentação de Lula no Con-

gresso, o que abre espaço para que seu próprio nome seja considerado para a disputa majoritária em Goiás. “Na prática, a disputa fica entre ter uma cabeça de chapa do PT — o nome mais provável sendo o meu — e uma cabeça de chapa que não seja do PT, que poderia ser o Zé Eliton ou outro nome”, completa o petista.

Enquanto o PT avança na ideia de protagonismo, o PSB adota uma postura mais cautelosa. O partido articula o retorno do ex-governador José Eliton, mas o presidente estadual da sigla até fevereiro, ex-deputado federal Elias Vaz, avalia ao O HOJE que não há, neste mo-

mento, condições políticas e estruturais para lançar um candidato ao Palácio das Esmeraldas. “O PT tem recursos, tem caixa, tem um fundo eleitoral grande. Eles que deveriam lançar um candidato ao governo”, afirma. Para Elias, a prioridade do PSB em 2026 é eleger deputados federais e estaduais, estratégia que também dialoga com o projeto nacional de Lula de ter maior apoio no Congresso.

Com isso, ganha destaque a filiação da vereadora Aava Santiago ao PSB em fevereiro. Pré-candidata a deputada federal, Aava é vista internamente como uma “puxadora de votos”. **(Especial para O HOJE)**

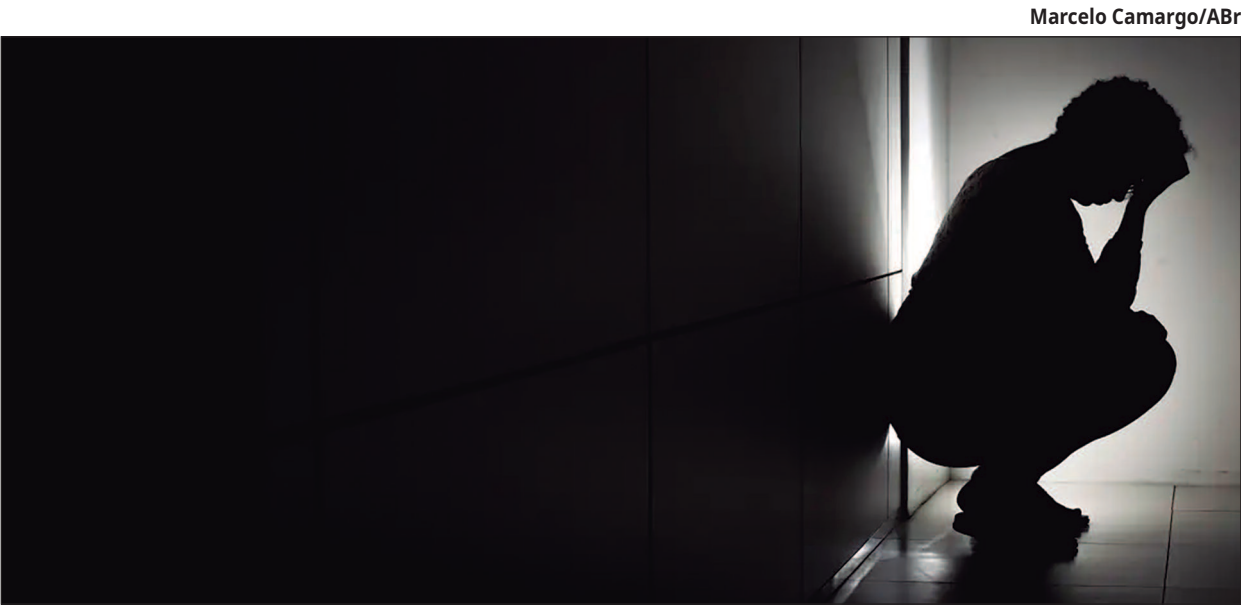

Marcelo Camargo/ABR

Janeiro Branco: um convite que não cabe no calendário

Chrystiene Queiroz

Mais um ano começa.
Mais uma cor.
Mais um mês com uma campanha.
É até difícil acompanhar. E, à primeira vista, o Janeiro Branco pode parecer apenas mais uma dessas iniciativas que surgem, ganham destaque por alguns dias e depois se perdem na rotina. Como se a saúde mental pudesse ser lembrada por trinta dias e esquecida no resto do ano. Mas não, o Janeiro Branco é sobre aquilo que costumamos adiar o ano inteiro.
O Brasil lidera os índices de ansiedade no mundo, de acordo com a Organização Pan-Americana da Saúde (OPAS). Cerca de 18 milhões de brasileiros vivem em sofrimento psíquico silencioso, tentando “dar conta”, funcionando no automático, enquanto o corpo e a mente pedem socorro. E, quando falamos de saúde mental, é impossível não olhar com mais atenção para as mulheres.
Mulheres que acumulam funções, responsabilidades, culpas e expectativas. Mulheres que cuidam de todos, mas raramente são cuidadas. Mulheres que aprendem desde cedo a se calar, a suportar, a normalizar relações adoecidas e, muitas vezes, dentro da própria família.
Como psicanalista e advogada familiarista, vejo diariamente como o adoecimento emocional está diretamente ligado às relações. Conflitos conjugais, separações mal conduzidas, violência psicológica, alienação parental, abandono afetivo e disputas judiciais prolongadas não adoecem apenas processos, adoecem pessoas. E, principalmente, crianças.
O Janeiro Branco nos convida a olhar para isso com mais responsabilidade. Não como um

slogan bonito, mas como um compromisso real.
Janeiro foi escolhido porque simboliza recomeço. A chamada “folha em branco”. Mas não no sentido de apagar o passado, mas sim de escolher, conscientemente, como queremos seguir. Que histórias repetiremos e quais ciclos finalmente teremos coragem de romper.
Preservar a saúde mental passa por atitudes práticas, e não por fórmulas mágicas. Destaco três pontos fundamentais: cuidar das relações - nem todo vínculo merece ser mantido a qualquer custo. Relações familiares também adoecem. Estabelecer limites não é agressão, é proteção; buscar ajuda profissional - terapia não é luxo, nem fraqueza. É ferramenta. É espaço de elaboração, consciência e fortalecimento emocional. Muitas dores não se resolvem sozinhas; responsabilidade emocional e legal - quando adultos não resolvem seus conflitos, crianças pagam o preço. Preservar a saúde mental também é um dever jurídico. Cuidar das emoções é, muitas vezes, evitar processos, traumas e marcas que atravessam gerações.
O Janeiro Branco não resolve tudo, mas abre espaço para uma conversa que precisa acontecer o ano inteiro. Para lembrar que saúde mental não é um tema secundário, é base para mulheres, homens e crianças.
Que esse mês não seja apenas mais uma cor no calendário, mas um convite real à consciência e ao cuidado, porque cuidar da saúde mental é um ato de coragem. E, muitas vezes, de libertação.



Chrystiene Queiroz é advogada familiarista, especialista na defesa dos direitos das mulheres e mães

Goiânia sob as águas do descaso

Cíntia Dias

Toda vez que Goiânia alaga, a prefeitura escolhe um refrão em vez de uma solução: a culpa é da chuva. Uma explicação conveniente, mas falsa. A crise climática é real e resulta de décadas de degradação ambiental promovida por políticas predatórias. Ela impõe desafios concretos às cidades. O que não pode ser naturalizado é o abandono deliberado do planejamento urbano, usado para mascarar a escolha política de não realizar obras estruturais. O que vemos hoje é a política do TikTok, em que a prioridade do prefeito é o marketing, não a solução dos problemas. O resultado está diante dos nossos olhos — e dos pés encharcados da população trabalhadora.
Goiânia cresce há décadas orientada pelos interesses do mercado imobiliário, sem que os investimentos públicos em drenagem acompanhassem a impermeabilização acelerada do solo. Bairros inteiros foram erguidos sem galerias suficientes, córregos foram canalizados de forma inadequada e áreas de várzea foram ocupadas. O poder público sempre soube — e continua sabendo — das consequências. Ainda assim, optou por empurrar o problema com a barriga, transferindo o custo do descaso para quem vive do trabalho.
A atual gestão insiste em tratar enchentes como fatalidades inevitáveis. Em vez de enfrentar o problema estrutural, aposta em medidas paliativas e cenográficas: placas alertando para áreas de alagamento, avisos por celular e vídeos nas redes sociais. É a política do aviso, não da prevenção. É o governo do like, não da obra. Enquanto isso, famílias perdem móveis, trabalhadores arriscam a vida no caminho de casa e comerciantes acumulam prejuízos. A cidade para — e o prefeito posa.
Chama atenção que haja recursos e tempo para intervenções cosméticas, como canteiros

com grama sintética e ações pontuais de “embelezamento urbano”, mas não para a implementação de um plano robusto de macrodrenagem, com obras permanentes, manutenção contínua e cronograma transparente. Essa inversão de prioridades revela uma lógica antiga e perversa, marcada pelo coronelismo goiano, que governa de cima para baixo e trata a população como figurante: informa, mas não escuta; comunica, mas não resolve.
Não é falta de exemplos. Cidades brasileiras e internacionais já demonstraram que é possível reduzir alagamentos por meio de piscinões, parques de retenção, jardins de chuva, pavimentos permeáveis, recuperação de cursos d’água e ampliação das galerias pluviais. Essas soluções exigem planejamento, investimento público e coragem política para enfrentar interesses que lucram com a desordem urbana. Exigem, sobretudo, compromisso com quem mais sofre os impactos das enchentes.
Uma administração responsável, que coloque as pessoas no centro das decisões, é possível — mas não nasce da lógica da direita. Goiânia precisa de um projeto que planeje antes de construir, que invista em infraestrutura pública e que coloque a vida acima do lucro. Uma cidade em que a política não se limite a avisar sobre o risco, mas elimine o risco. Onde o governo não use o caos para viralizar, mas trabalhe para que o caos não aconteça.
A chuva não é inimiga. O inimigo é o descaso. E contra ele, a população goiana precisa de respostas — não de desculpas.



Cíntia Dias é socióloga e presidente estadual do PSOL

CARTA DO LEITOR

Escravidão doméstica

Triste a realidade de trabalho escravo de pessoas dentro das casas e apartamentos das cidades brasileiras. Mais trágico saber que esses trabalhadores estão próximos de nós, apenas separados por muros e muitas vezes por uma parede apenas, o que se torna mais difícil de se acreditar que tal pessoa está sendo vítima de um trabalho análogo à escravidão. São no geral mulheres, que chegam nas casas de famílias “acolhidas” ainda crianças vindas de ambientes carentes de tudo, na esperança de terem teto, comida e frequentar a escola. Porém, o que seria um sonho é na verdade um pesadelo. Denuncie!

Maria Beatriz
Goiânia

CONTA PONTO

É uma proposta para a harmonia, para a pacificação do Brasil. (...) A nação merece pacificação. E é o Parlamento brasileiro, que representa a sociedade, o povo brasileiro, que pode e deve deliberar sobre isso”

Esperidião Amin (PP-SC), senador, nesta quinta-feira (8), ao comentar o veto total do presidente Luiz Inácio Lula da Silva ao chamado PL da Dosimetria repercutiu entre os senadores nesta quinta-feira (8). Em entrevista à Rádio Senado, o parlamentar, que relatou o projeto no Senado, afirmou que nem mesmo a redução das penas seria a resposta mais adequada ao que aconteceu há três anos. Amin defende a anistia. Para o senador, os ataques daquele dia aconteceram devido à omissão do poder público. O parlamentar informou que vai apresentar um projeto de lei com o objetivo de anistiar os condenados. (Agência Senado)

INTERAJA CONOSCO



@jornalohoje
Com investimento de R\$ 20 milhões, o Novo Lyceu de Goiânia será oficialmente entregue no próximo dia 23 de janeiro, marcando uma nova etapa para a educação pública estadual. O anúncio foi feito pelo governador Ronaldo Caiado, que confirmou a reabertura da unidade em pleno funcionamento. Leia a matéria completa em ohoje.com.



@g.ohoje
As federações partidárias passaram a funcionar, na prática, como um mecanismo essencial para a permanência de muitos partidos no sistema político brasileiro. Criadas após o fim das coligações proporcionais, elas exigem que legendas atuem de forma conjunta por, no mínimo, quatro anos, compartilhando decisões, estratégias e posicionamentos no Congresso. Leia a matéria completa em ohoje.com. Curtiu a publicação o leitor.
Hélio Vaz (@helio.filho.9469)

Aos colaboradores do O Hoje: Artigos para este espaço devem conter no máximo 4.000 caracteres e também podem ser divulgados no portal **ohoje.com**. São analisados os textos enviados, com foto e assinatura, para editor@ohoje.com.br. Cartas não podem ultrapassar 800 caracteres e o endereço para envio é o mesmo dos artigos. Mais informações podem ser obtidas pelo (62) 3095-8742.

Marcello Casal Jr./ABr



Micro, pequenas e MEIs excluídos têm única chance para regularizar pendências e pedir reenquadramento à Receita

Prazo para pedido de reenquadramento no Simples Nacional vai até 30 de janeiro

João César Almeida

Micro e pequenas empresas e Microempreendedores Individuais (MEI), que foram desenquadrados do Simples Nacional ou do Sistema de Recolhimento em Valores Fixos Mensais dos Tributos abrangidos pelo Simples Nacional (Simei), tem até o dia 30 de janeiro de 2026 para regularizar sua situação e pedir retorno para o regime tributário simplificado. Este é o único momento do ano em que os empreendedores podem solicitar o reenquadramento, caso percam o prazo terão que esperar até janeiro de 2027 para solucionar o problema. Em Goiás, a Receita Federal (RF) apontou que, em dezembro de 2025, 1.196 empresas foram excluídas do Simples Nacional. O Estado possui atualmente 921.978 empresas optantes pelo regime, de acordo com dados da RF.

Para os Microempreendedores Individuais, o pedido de reenquadramento pode ser feito mesmo com pendências fiscais ou cadastrais. Nesses casos, o retorno ao regime simplificado só será concluído após o pagamento dos débitos em aberto. O não pagamento e o não cumprimento das obrigações pode ser uma das causas de desenquadramentos. O presidente do Conselho Regional de Contabilidade de Goiás (CRC-GO), Marcelo Cordeiro, explica que enquanto as pendências não forem resolvidas, a solicitação permanece em análise pela Receita Federal. Além disso, a RF alerta que, a depender do caso, o retorno ao Simples Nacional não acontece automaticamente.

Se a exclusão aconteceu por excesso de faturamento, a volta para o regime só acontece após a verificação do cumprimento dos limites e critérios válidos para o ano-calendário vigente. O MEI é um regime que faz parte do Sistema de Recolhimento em Valores Fixos Mensais dos Tributos abrangidos pelo Simples Nacional, que simplifica os valores fixos mensais dos tributos recolhidos. O Simples Nacional é um sistema mais abrangente que apresenta algumas diferenças.

A principal diferença está na arrecadação que cada um dos sistemas pode ter durante o ano. O Microempreendedor Individual fica limitado a um faturamento de R\$ 81 mil por ano, enquanto o Simples Nacional pode faturar até R\$ 3,6 milhões por ano, no Estado de Goiás, para pagar os impostos enquadrados dentro do regime tributário simplificado. O limite nacional é de até R\$ 4,8 milhões. Também existem diferenciações no quesito fiscal de cada enquadramento, o MEI, por exemplo, não é obrigado a emitir notas fiscais, tendo obrigatoriedade na emissão apenas para órgãos públicos e empresas. Enquanto isso, empresas optantes pelo Simples Nacional, são obrigadas a emitir notas fiscais em todas as situações. Outras diferenças são a quantidade de funcionários, que o Microempreendedor Individual só pode ter um funcionário e a obrigação de uma escrituração contábil formal no Simples Nacional.

Causas do desenquadramento

O presidente do CRC-GO explica que um dos principais motivos dos desenquadramentos dos MEIs, é a falta de pagamento da taxa mensal. Outro motivo frequente é a extrapolação do limite de faturamento e de gastos das empresas.

“O que na maioria das vezes acontece é que o microempreendedor fatura mais ou ele compra mais do que é permitido. E isso a fiscalização fica de olho. Por exemplo, ela fica de olho monitorando PIX, cartão de crédito e ela tem o controle de quanto que foi a venda desse microempreendedor individual”, reforça.

Também é importante ficar atento ao valor dos gastos realizados no MEI. Como o faturamento anual permitido é de apenas R\$ 81 mil, as compras não podem superar o valor permitido de faturamento, quando isso acontece a empresa é desenquadrada do regime.

Cordeiro orienta que os MEIs devem manter um controle financeiro claro do faturamento e gastos, para que não tenham surpresas. Já para as empresas optantes pelo Simples Nacional, esse controle também deve existir, mas um contador deve ser contratado para cuidar dessas questões. **(Especial para O HOJE)**



Econômica

Lauro Veiga Filho

| economica@ohoje.com.br

Inflação desmente previsões e recua para 4,26%, a menor taxa em 7 anos

A inflação acumulada ao longo dos 12 meses do ano passado recuou para 4,26% quando comparada à taxa de 4,83% registrada em 2024, o que se compara com um índice inflacionário nas alturas de 5,68% nas projeções do mercado financeiro aferidas pelo relatório Focus, do Banco Central (BC), ainda na primeira semana de março do ano passado. O Índice de Preços ao Consumidor Amplo (IPCA), medido pelo Instituto Brasileiro de Geografia e Estatística (IBGE), ficou abaixo do teto da meta inflacionária definida em 4,50% pelo Conselho Monetário Nacional (CMN) e registrou ainda a menor variação desde 2018, quando o indicador havia apontado uma inflação de 3,75%.

A vigorosa desaceleração na velocidade de aumento dos preços de alimentos e bebidas contribuiu largamente para o alívio deflacionário, saindo de um salto de 7,69% em 2024, quando respondeu por 34,3% do IPCA “cheio”, para variação de 2,95% no ano seguinte, numa contribuição de quase 15,0% na formação do índice geral. Entre outros fatores que atuaram para a redução observada, destacam-se a colheita de uma safra de grãos histórica, na faixa de 352,2 milhões de toneladas, pouco mais de 51,0 milhões de toneladas acima da produção colhida no ciclo 2023/24, quando as lavouras foram afetadas por condições climáticas desafiadoras, associada a um crescimento na oferta doméstica de proteína animal (mesmo com aumento das exportações de carnes), e a queda do dólar.

Os dados apurados pelo IBGE sinalizam uma tendência nítida de desaceleração dos indicadores inflacionários quando se considera que o IPCA havia acumulado alta de

5,48% nos 12 meses finalizados em março. As taxas trimestrais igualmente aferidas pelo instituto confirmam a mesma tendência de desaceleração. No primeiro trimestre, o IPCA havia experimentado alta de 2,04%, com a taxa recuando levemente para 0,93% no segundo trimestre para, em seguida, desacelerar para 0,63% e 0,60% no terceiro e quarto trimestres respectivamente (o que mostra uma inflação anualizada ao redor de 2,42%, considerando a repetição da mesma taxa ao longo de quatro trimestres sucessivamente, num resultado inferior mesmo ao piso da meta inflacionária, definida em 3,0% para 2025).

“Efeito renda”

O comportamento mais favorável dos custos da alimentação, sob o ponto de vista do consumidor, trouxe impactos igualmente benéficos justamente para as faixas de renda mais baixa, que destinam uma fatia mais relevante da sua renda para o consumo de alimentos. O cálculo do IPCA considera a cesta de consumo de famílias com renda de até 40 salários mínimos, enquanto o Índice Nacional de Preços ao Consumidor (INPC) cobre as famílias com renda máxima de cinco salários mínimos. O primeiro índice mostrou, como visto, uma variação de 2,95% para os preços dos alimentos, diante de uma variação de 2,63% na apuração do INPC, o que ajudou a reduzir aquele índice de 4,77% em 2024 para 3,90% no ano passado, inferior à taxa medida pelo IPCA. Adicionalmente, os preços dos alimentos no domicílio subiram em média 1,33% na medição do INPC, diante de uma elevação de 1,43% no acompanhamento do IPCA.

BALANÇO

❖ Reforçando um efeito mais favorável para a renda daqueles com ganhos mensais de até cinco salários mínimos, o peso dos alimentos na cesta de produtos que formam o INPC chegou a 24,42% no ano passado, diante uma contribuição de 21,43% na composição do IPCA. Ao final das contas, como o custo da alimentação subiu menos para as famílias com renda mais baixa, aqueles segmentos em tese teria, conseguido melhorar a qualidade e a quantidade de alimentos consumidos. Em outra hipótese, pode ter ocorrido maior sobre de recursos para fazer frente a outros tipos de despesa, com diversificação da cesta de consumo.

❖ Um grupo formado por oito itens – energia elétrica, cursos regulares, planos de saúde, aluguel, produtos farmacêuticos, gastos com higiene pessoal, empregado doméstico e transporte por aplicativo, que saltou nada menos do que 56,08% no ano passado – respondeu por 44,4% do IPCA total. Todos os demais preços tiveram uma variação limitada a 2,37%.

❖ Em torno de metade da inflação registrada no ano passado, agora com base no IPCA, teve como origem a alta de 6,01% nos custos dos ser-

viços, que haviam subido 4,78% em 2024, quando o grupo havia respondido por 35% da inflação anual. Essa elevação foi compensada pela desaceleração observada para os demais preços na economia, que saíram de uma elevação de 3,14% em 2024 para 2,10% no ano seguinte.

❖ Em outra forma de analisar o comportamento da inflação no ano passado, considerando seu peso na composição do índice oficial, os preços dos produtos e serviços monitorados, a exemplo da energia elétrica, taxas de água e esgoto, gasolina, botijão de gás, ônibus urbano, interestadual e intermunicipal, emplacamento e licenciamento de veículos, plano de saúde e produtos farmacêuticos, entre outros, subiram 5,28% no ano passado, depois de alta de 4,66% em 2024. A contribuição desse grupo na formação do IPCA elevou-se de 25% para 32,5%.

❖ A inflação para os demais preços, agora com a exclusão dos monitorados, baixou de 3,62% para 2,88%, mais uma vez reafirmando o comportamento muito favorável da inflação.

❖ Esse tipo de exercício permite outro tipo de inferência, a justificar mudanças na política monetária, com redução do arrocho a que a economia

tem sido submetida pelos juros absurdamente elevados. Pelo menos um terço da inflação observada no ano passado não esteve submetida aos efeitos da política de juros altos, já que as altas entre produtos e serviços monitorados não dependeram da demanda, as de decisões do poder público concedente.

❖ Além dos alimentos, os combustíveis ajudaram a manter o IPCA em queda. Em 2024, o IBGE havia registrado salto de 10,09% para aqueles preços, com altas de 9,71% para a gasolina e de 17,58% para o etanol (mas com variação de apenas 0,66% para o diesel). O grupo respondeu por quase 13% da inflação geral. No ano passado, os preços dos combustíveis apresentaram variação de 2,30%, reduzindo sua contribuição para 3,3%.

❖ A melhora no setor refletiu os preços mais baixos do petróleo no mercado internacional, o que permitiu a adoção de uma política de reajustes menos intensos para a gasolina e o diesel, a maior produção doméstica de etanol (fazendo a alta nesta área recuar para 7,15%) e ainda a redução nas cotações do dólar diante do real, barateando as importações no setor e afetando positivamente os preços aqui dentro. **(Especial para O HOJE)**

Descontos de associações em benefícios passam a ser proibidos

O presidente Luiz Inácio Lula da Silva sancionou a lei que proíbe descontos de mensalidades de associações diretamente nos benefícios administrados pelo Instituto Nacional do Seguro Social (INSS). A nova legislação, publicada no Diário Oficial da União nesta quarta-

feira (7), altera a Lei dos Planos de Benefícios da Previdência Social (Lei nº 8.213/1991) e busca ampliar a proteção a aposentados e pensionistas contra cobranças indevidas.

Com a mudança, fica vedado o desconto de valores referentes a associações, sindicatos, enti-

dades de classe ou organizações similares, mesmo quando houver autorização expressa do beneficiário. A única exceção prevista é para casos de autorização prévia, pessoal e específica, que deverá contar com autenticação por biometria. **(Leticia Leite, especial para O HOJE)**

O reflexo das ações de Trump na América Latina nas eleições do País

Diante da possibilidade de o presidente dos EUA influenciar no processo eleitoral brasileiro, especialista avalia que o poder do norte-americano é limitado

Marina Moreira

Dentre as várias questões políticas e geopolíticas que podem influenciar as eleições brasileiras, o ataque à Venezuela a mando do presidente dos Estados Unidos, Donald Trump, pode ter como uma das consequências a influência do líder norte-americano em processos eleitorais na América do Sul.

Não é novidade a falta de simpatia de Trump por governos progressistas e observa-se que o mesmo tem cautela na relação com o presidente Lula da Silva (PT). Caso o Brasil seja prejudicado como ocorreu no tarifaço de 50% sobre produtos brasileiros, isso pode acarretar problemas à economia dos Estados Unidos.

Além do mais, considera-se que Lula tem bom jogo de cintura quando o assunto é manter contato apaziguador, sobretudo com países comandados por presidentes de direita, como é o caso dos EUA, e isso poderia favorecer sua atuação como chefe de Estado.

Um ponto que também vale ser observado é o fato de o Brasil ser o maior país da América Latina, com uma economia consideravelmente forte, o que pesa em qualquer decisão de Trump que envolva algum tipo de interferência no país sul-americano.

Por esse motivo é que o presidente dos EUA busca desconstruir governos progressistas e alinhados à esquerda de forma menos invasiva em relação ao último ataque feito

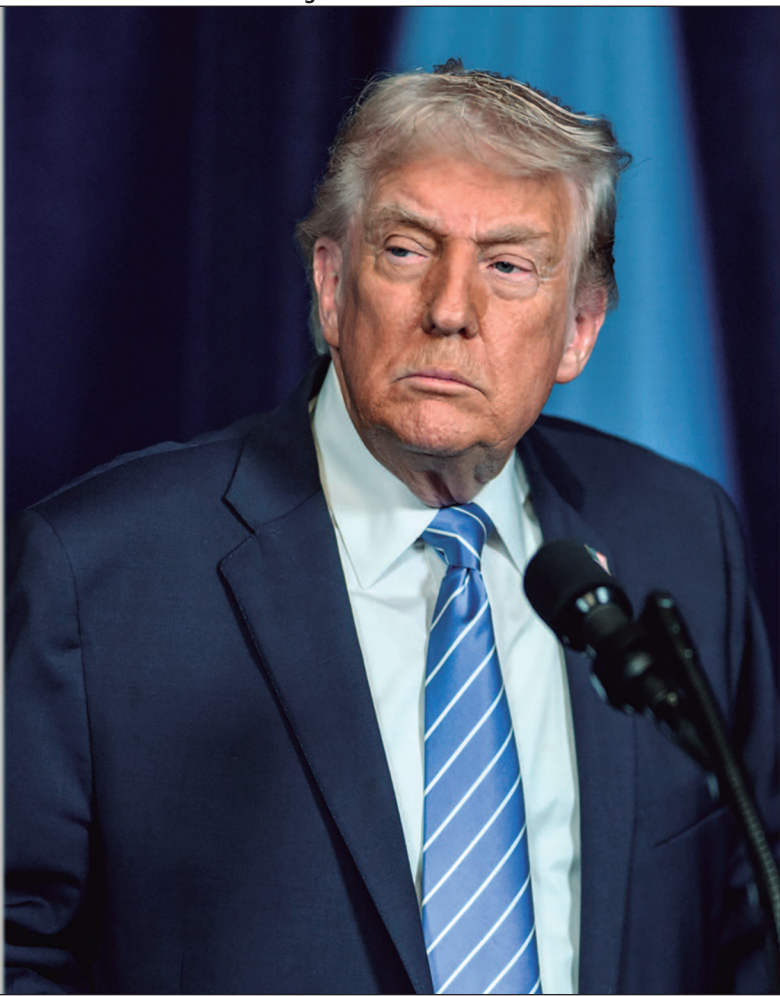

Marcelo Camargo/ABr e Daniel Torok/Official White House Photo

Donald Trump ameaça governos progressistas, mas é cauteloso em sua relação com Lula, presidente do maior país da América Latina

em Caracas, capital venezuelana, que resultou na prisão do presidente Nicolás Maduro.

Interesses eleitorais

No Brasil, essa influência se dará por meio da demonstração do apoio de Trump a alguma candidatura forte da

direita que represente risco à tentativa de reeleição de Lula. A interferência militar dos EUA na Venezuela pode ser considerada como um dos principais conflitos geopolíticos que podem ter reflexão nas eleições deste ano, o que corresponde à expectativa de Trump de conseguir afetar, de alguma forma, a ascensão de governos progressistas na América, dado o risco de os presidentes alinhados à esquerda terem suas imagens associadas com a de Maduro.

Alas da extrema direita dizem acreditar que pode dar certo a estratégia de associar a imagem de Lula com o presidente capturado da Venezuela. Mas essa ideia é tida como um discurso restrito ao bolsonarismo e que representa interesses de parte da direita que, não necessariamente, possa corresponder a realidade política que o país se encontra frente a atual conjuntura da América Latina.

A tática de Trump de conseguir garantir influência nos processos eleitorais dos países sul-americanos é um método

que, se resultar na eleição de presidentes de direita, faz com que os EUA não fiquem isolados e, sim, tenham ao seu lado governantes que compactuam com políticas de extrema direita como as executadas por Trump.

Discurso pacificador

Enquanto isso, a esquerda no Brasil fala em apaziguamento ao sustentar a tese de que a América do Sul é considerada uma zona de paz, assunto frequente no discurso de Lula e de seus apoiadores desde o ataque dos EUA à Venezuela.

“Todo e qualquer conflito precisa ser mediado pelo diálogo e pelo respeito entre os países para que se busque a paz na Venezuela, preservando vidas de civis e evitando que o conflito ganhe dimensões continentais”, reage a deputada federal e aliada de Lula, Adriana Accorsi (PT), à interferência militar dos Estados Unidos.

Em entrevista ao O HOJE, o cientista político Lehninger Mota explica os possíveis efeitos das ações de Trump nas

eleições brasileiras com o intuito de derrotar candidatos alinhados à esquerda. “As relações institucionais do presidente Lula com Trump avançaram em alguns aspectos. O presidente dos EUA com certeza vai apoiar algum candidato que se coloque à direita, seja o Flávio Bolsonaro ou alguém de centro-direita, pois não sabemos se a candidatura de Tarcísio [de Freitas (Republicanos), governador de São Paulo] pode ter alguma escalada, mas a tendência é que não.”

Polarização presente

Mota destaca que o esperado é que, assim como nas últimas eleições presidenciais, a polarização se faça presente no ambiente político. “Algumas pesquisas já mostram que Flávio Bolsonaro está bem próximo de Lula e a tendência é essa polarização. Mesmo assim, o poder de interferência de Trump, apesar de ser presidente do país mais rico do mundo, é limitado”, pontua o cientista político. **(Especial para O HOJE)**

ANÁLISE DOS AUDITORES

BC fez alertas a Vercaro um ano antes da liquidação

Um ano antes de determinar a liquidação do Master, o Banco Central detectou dificuldades do banco do executivo Daniel Vercaro em captar recursos e honrar compromissos e alertou sobre o risco de adoção de “medidas prudentiais preventivas”.

É o que consta no parecer sigiloso da equipe de auditores do Tribunal de Contas da União (TCU) que analisou as informações enviadas pela autoridade monetária. O documento afastou as alegações do banco de Daniel Vercaro de que a liquidação do Master foi um ato precipitado, de acordo com relevação da coluna da jornalista Malu Gaspar, no jornal O Globo.

De acordo com a Unidade de Auditoria Especializada em Bancos Públicos e Reguladores Financeiros do TCU, os alertas ao Master sobre a possibilidade de aplicar sanções por falta de liquidez do banco começaram em novembro de 2024 e se repetiram



Rovena Rosa/ABr

Parecer sigiloso do TCU afastou alegações de que a liquidação do Master foi um ato precipitado

até setembro de 2025.

Neste momento, segundo o próprio relatório, fazia mais de cinco meses que o Master não realizava depósitos compulsórios ao BC, uma obrigação dos bancos em depositar parte de suas captações.

Linha temporal

Na avaliação dos auditores do TCU, a linha temporal traçada a partir das informações trazidas pelo BC mostra que não houve “inação ou falta de acompanhamento por parte da autarquia, sendo demonstrado

o monitoramento contínuo por parte do regulador, conforme relatado pela instituição”.

É o oposto do que sugeriu o relator do caso Master no TCU, Jhonatan de Jesus, que chegou a ameaçar reverter a decisão do BC de liquidar o

Master, mas nesta quinta-feira (8) recuou e suspendeu a inspeção no Banco Central.

A liquidação do Master acabou por ser decretada pelo BC em 18 de novembro de 2025, em decisão unânime, após a operação autorizada pela Justiça Federal de Brasília que levou Vercaro à prisão. **(Marina Moreira, especial para O HOJE)**

Restaurado, Lyceu de Goiânia será inaugurado em 23 de janeiro

Wesley Costa/Secom Goiás

Obra resgata prédio histórico no Centro de Goiânia e prepara a unidade para funcionar como colégio bilíngue e de tempo integral

Micael Silva

Com quase 90 anos de história, o Lyceu de Goiânia está prestes a iniciar um novo capítulo marcado pela valorização da memória, inovação pedagógica e revitalização urbana. O governador Ronaldo Caiado (UB) anunciou que a unidade será oficialmente inaugurada no dia 23 de janeiro, já em funcionamento administrativo. A retomada plena das atividades educacionais está prevista para este ano, quando a unidade educacional passará a operar como o primeiro colégio bilíngue português-francês da rede pública estadual, em regime de ensino integral.

Na manhã desta sexta-feira (9), o governador vistoriou as obras, que entram na fase final de ajustes. Durante a visita, Caiado destacou que a intervenção feita no prédio foi muito além de uma reforma convencional. Trata-se de uma restauração completa de um dos símbolos mais tradicionais da educação goiana, explicou o governador.

“Era um prédio largado, que nunca havia sido restaurado. O que estamos fazendo hoje é uma restauração completa, adequando o Lyceu às exigências atuais da educação. Preservamos a característica original da escola, que nasceu na cidade de Goiás com vocação bilíngue. Este prédio, construído em 1937, caminha para 90 anos sem nunca ter passado por uma reestruturação total. Agora, ele retorna completa-



“Ele retorna completamente recuperado, preparado para atender 800 alunos em um colégio integral, bilíngue, em português e francês”

mente recuperado, preparado para atender 800 alunos em um colégio integral, bilíngue, em português e francês”, afirmou Caiado.

O governador também ressaltou o cuidado com a preservação arquitetônica. Segundo Caiado, a ampliação moderna do prédio foi executada de forma criteriosa, com respeito às características art déco, marca registrada da edificação histórica. “Houve um carinho muito grande na execução da obra. A expansão moderna foi feita sem chocar com a identidade do prédio, mantendo sua essência histórica”, completou.

Impacto urbano e revitalização do Centro

Além da dimensão educacional, Caiado destacou que a obra do Lyceu já provoca efeitos positivos no entorno. De acordo com o governador, a recuperação do prédio tem impulsionado um processo de revitalização do Centro de Goiânia, com a recuperação

de imóveis vizinhos e restauração de fachadas. “Esse investimento vai além da escola. Ele resgata uma região inteira. Já vemos prédios vizinhos sendo recuperados, fachadas restauradas e um novo movimento urbano surgindo no Centro da capital”, pontuou.

Estrutura moderna e ensino integral

O novo Lyceu contará com 22 salas de aula, laboratórios modernos, auditório, quadra poliesportiva reformada e infraestrutura tecnológica completa. A unidade terá capacidade para atender 800 estudantes, do 8º e 9º anos do ensino fundamental e da 1ª à 3ª série do ensino médio, todos em regime de ensino integral.

Para o governador, o projeto se insere em uma política pública mais ampla de valorização da educação em Goiás. Desde 2019, segundo Caiado, o Estado investiu cerca de R\$ 9 bilhões no setor. “Hoje, Goiás

é referência nacional em educação. Podemos afirmar, sem receio, que quem quiser aprender deve olhar para Goiás. Essa revolução educacional é um legado que será sentido nos próximos anos, quando esses jovens chegarem ao ensino superior ou ao mercado de trabalho.”

Projeto pedagógico e identidade histórica

A secretária de Estado da Educação, Fátima Gavioli, destacou que o novo Lyceu alia tradição, inovação e inclusão social. “É uma escola que resgata suas origens ao adotar novamente o ensino bilíngue em francês, mas que também olha para o futuro, com forte investimento em tecnologia, formação técnica e inovação pedagógica. É uma escola pensada para acolher, formar e preparar os estudantes para os desafios do mundo contemporâneo”, afirmou.

Segundo a secretária, a pro-

cura pela unidade superou as expectativas. O edital de matrículas, aberto em dezembro, registrou mais de 1,5 mil inscrições para apenas 800 vagas, com aproximadamente 30% dos interessados oriundos da rede privada, o que reforça a confiança das famílias na rede pública estadual.

Expectativa do corpo docente

Entre os professores que atuarão no novo Lyceu, a expectativa é de consolidação de um modelo de excelência. O professor de francês Daniel Santejani destacou o diferencial pedagógico da escola. “Trata-se de uma escola pública de alto nível, com todas as disciplinas regulares e uma vocação clara para o ensino da língua francesa. O ensino integral nos permite trabalhar com mais profundidade e garantir que os alunos saiam daqui com fluência e uma formação sólida”, pontuou Santejani. **(Especial para O HOJE)**

DEM COM STREAMING?

Bolsonaro solicita Smart TV para se informar

A defesa do ex-presidente Jair Bolsonaro (PL) apresentou ao Supremo Tribunal Federal (STF) um pedido para que o preso tenha autorização para utilizar uma Smart TV na sala onde cumpre pena, na Superintendência da Polícia Federal, em Brasília. A solicitação foi encaminhada ao ministro Alexandre de Moraes, relator do caso, e inclui ainda pedidos de assistência religiosa e providências relacionadas às condições do ambiente de custódia.

Na petição enviada ao STF nesta sexta-feira (9), os advogados argumentam que o acesso a uma televisão inteligente, com conexão à internet, tem como finalidade exclusiva o acompanhamento de conteúdos jornalísticos e informativos, inclusive por meio de plataformas como o YouTube. Segundo a defesa, o direito à informação “constitui expressão direta da dignidade da pessoa humana” e integra o conjunto mínimo de garantias asseguradas a quem se encontra sob custódia do Estado.



Reprodução/X

Pedido inclui acesso a conteúdos jornalísticos e reacende debate sobre limites e garantias a políticos presos

Os representantes de Bolsonaro ressaltam que o pedido não envolve acesso a redes sociais nem qualquer tipo de comunicação ativa, direta ou indireta com terceiros, prática da qual o ex-presidente está proibido por decisão judicial. A Smart TV, de acordo com a solicitação da defesa, seria pro-

videnciada por familiares e instalada no local com autorização da Polícia Federal.

Só TV aberta

Atualmente, Bolsonaro tem acesso apenas à TV aberta. A sala onde o ex-presidente permanece detido possui cerca de 12 metros quadrados, com

cama de solteiro, frigobar, banheiro privativo, ar-condicionado e uma televisão convencional. A defesa também relata que o sistema de ar-condicionado produz ruído contínuo, o que já motivou pedidos anteriores por providências.

Nesta semana, o ex-vereador Carlos Bolsonaro (Repu-

blicanos-RJ), filho do ex-presidente, afirmou ter levado um rádio a pilha para o pai, após relatar que um aparelho semelhante disponível no local não funcionava.

Além da televisão, os advogados solicitaram ao STF autorização para que Bolsonaro receba assistência religiosa, a ser prestada por um bispo e um pastor evangélicos. O ministro Alexandre de Moraes encaminhou esses pedidos à Procuradoria-Geral da República (PGR), que terá prazo de cinco dias para se manifestar.

Vistoria em análise

Também nesta sexta-feira, Moraes enviou à PGR um requerimento da senadora Damares Alves (Republicanos-DF). Presidente da Comissão de Direitos Humanos do Senado, a parlamentar solicitou autorização para realizar uma vistoria nas instalações da Superintendência da Polícia Federal onde Bolsonaro está preso. **(Paula Costa, especial para O HOJE)**

Caiado será vital em Goiás e decisivo na eleição presidencial

Tudo em 2026 vai depender do governador, da vice de Daniel às candidaturas de senador e presidente da República, pois são seus os discursos da segurança pública, do agro e da direita com experiência em realizar

Nilson Gomes-Carneiro

Não se sabe quem serão os candidatos a presidente e a vice representantes da direita e do centro. Não se sabe quem serão os vices de Daniel Vilela (MDB), Marconi Perillo (PSDB) e Wilder Moraes (PL). Mas de uma coisa a certeza é absoluta e confiável: Ronaldo Caiado será decisivo nas urnas estaduais e federais. No momento, está governador de Goiás, mas daqui a 80 dias passa o cargo para Daniel, seu vice. No momento, está pré-candidato ao Palácio do Planalto, sede do Executivo federal, mas muito pode ocorrer até 5 de agosto, prazo final para as convenções partidárias. Para onde pender, seu exemplo arrastará.

Quem esteve com o governador nos últimos dias de 2025 e se arriscou a entabular conversa acerca de sua volta tomou uma invertida. Caiado simplesmente rejeita o assunto, quer nem saber de Legislativo num cenário em que está favorável chegar ao Palácio do Planalto. Como “favorável” se o presidente Lula pode ser candidato à reeleição e a economia vai bem?

Nenhuma economista está imune ao exterior

Por ele ser o único nome de seu grupo e do espectro ideológico que representa.



Wesley Costa/Secom Goiás

No Congresso Nacional, como deputado federal e senador, foi de Goiás a voz mais forte e límpida em prol de quem trabalha e produz. Portanto, não apareceu agora tentando um cargo desse vulto, primeiro tornou-se um vulto para então aparecer procurando a chance de equiparar a presidência a seu ocupante

Qualquer solavanco nas finanças populares vai atingir 100% dos envolvidos, ou seja, 1, o presidente. Por outro lado, que é o da direita, na qual Caiado

se insere, há uma profusão de alternativas. Também existe o fato de a exigência suprema do eleitorado, a segurança pública, ser identificada com um único pretendente capaz de resolvê-la: Caiado.

Alguns elementos amarram a velocidade dos atores alheios à geografia do espetáculo, pois é imprescindível ser do eixo SP-RJ, natural ou adotivo. Outro impeditivo é a ausência de estrutura partidária e política, que Caiado até tem, mas está composta por muitos oportunistas cuja sigla é PR — são fiéis a quem estiver na Presidência da República.

No âmbito regional, o compasso é de espera. Aguardam-se as definições, já que uma coisa é correr o Estado com Caiado na carroceria da caminhonete, outra são as carreatas com eu, eu mesmo e Irene. As chapas majoritárias têm oito vagas, a de governador, a do seu vice e duas de senadores, com dois suplentes para cada.

Quem tem e quem não dispõe de gente

Trabalha-se hoje com a

perspectiva de três candidatos fortes ao governo (Daniel, Marconi e Wilder), meia dúzia é citada como companheira do trio na condição de vice e uma dúzia é tida como provável presença para o Senado. Desse, à exceção do deputado federal Gustavo Gayer (PL) como senatoriável junto com Wilder, os demais são falados para compor com Daniel.

Caiado está correto em afastar eventuais discussões sobre desistir, um termo ausente de seu dicionário. A palavra adequada, se fosse o caso, seria praticidade. Ele é um homem prático. Alguém vai a seu gabinete pedir apoio para ser candidato a prefeito. É bem recebido, porém dias depois fica sabendo o resultado: o governador acha que você deve reunir mais condições para querer a ascensão ao posto. Foi o que ocorreu com o próprio após idas e vindas no desejo de cumprir a biografia e ser a 5ª geração da família a alcançar o Senado (leia mais nesta página). No seu caso, o motivo é que ainda existem chances para Caiado ser pre-

sidente da República.

Os demais Estados são mais populosos. Seus representantes, no entanto, estão longe da expertise de Caiado. Desde meados dos anos 1980, é ele o maior líder do setor que sustenta o Brasil, a agropecuária. Durante a Assembleia Constituinte, mesmo sem cargo, foram dele as mais incisivas participações na defesa da propriedade, do País como ambiente de negócios.

No Congresso Nacional, como deputado federal e senador, foi de Goiás a voz mais forte e límpida em prol de quem trabalha e produz. Portanto, não apareceu agora tentando um cargo desse vulto, primeiro tornou-se um vulto para então aparecer procurando a chance de equiparar a presidência a seu ocupante. Pode ser vice em alguma chapa de presidenciável, para conseguir apoios dos agropecuaristas e das famílias intranquilas com a segurança. Porém, está há quase meio século se preparando para assumir o que o eleitor lhe proporcionar.

Gracinha pode aumentar bancada do União em 300%

A opção da primeira-dama Gracinha Caiado cintila para senadora. Se já pululam alternativas para suas suplências, imagine se o candidato for seu marido... Na história de Goiás, diversas mulheres tiveram e têm destaque na política, desde a pioneira Berenice Artiaga, deputada estadual de 1951 a 1959, pelo PSD, mãe de Índio do Brasil Artiaga, prefeito de Goiânia (1979/82), dono de cartório no Setor Oeste e do posto de combustível preferido de Jair Bolsonaro na BR-153, o Cacique, entre Terezópolis e Anápolis. Berenice entrou na vaga que seria do marido, Getulino Artiaga, assassinado numa briga política quando pedia voto para a reeleição à Assembleia em Nova Aurora, a 35km de Catalão, no Sudeste goiano.

Quatro ex-primeiras-damas foram deputadas federais: Lúcia Vânia (Irapuan Costa Jr., 1975/79), Maria Valadão (Ary Valadão, 1979/83), Íris de Araújo (Iris Rezende, 1983/86 e 1991/94) e Lídia Quinan (Onofre Quinan, 1986/87). Delas,



Adalberto Ruchelle e Walter Folador

duas chegaram ao Senado, primeiro como suplente (Íris, de Maguito Vilela), depois como duas vezes eleita (Lúcia). Isso não significa que Gracinha teria de começar pela Câmara dos Deputados ou suplente de alguém para depois ser candidata. Ronaldo Caiado começou a carreira sendo candidato à Presidência da República (em 1989), mas só tentou o Senado um quarto de

século depois, em 2014.

Partindo dessa premissa, que não é falada nas hostes governamentais, Gracinha poderia ser suplente de Ronaldo Caiado (sugestão que ela e ele devem abominar), o casal ocupando as duas vagas na chapa de Daniel ou ele de senador e ela de deputada federal. Caiado preside o Diretório Regional do União Brasil e uma de suas missões, como a dos demais

dirigentes partidários, é aumentar a bancada na Câmara dos Deputados.

Em 2022, o UB elegeu dois, a campeã Silvyne Alves e o médico Zacharias Calil, famoso por separar siameses. Gracinha encabeçando a nominata do partido, esse número seria facilmente multiplicado por 3. Tendo por base a mais recente eleição, foram 3.447.199 votos válidos para deputado federal,

Em 2022, o UB elegeu dois, a campeã Silvyne Alves e o médico Zacharias Calil, famoso por separar siameses. Gracinha encabeçando a nominata do partido, esse número seria facilmente multiplicado por 3

divididos pelas 17 vagas, 202.776 para se mandar um para Brasília. A lista do UB está muito mais competitiva, com novidades aprovadas no nível de Pedro Sales (Goinfra) e Fátima Gavioli (Educação). Somando-se Gracinha, não seria difícil prever no mínimo seis eleitos nem inédito. Em 1982, o PMDB fez 11; em 1986, 12; em 1990, 10; em 1994, 7; em 1998, 8. (Especial para O HOJE)

Largada do GOIANÃO 2026

O campeonato começa neste sábado (10) com 12 equipes em busca do título sob uma nova fórmula de disputa

Herbert Alencar

O Campeonato Goiano de 2026 arranca este fim de semana com uma fórmula de disputa renovada e a promessa de um equilíbrio intenso entre as 12 equipes participantes. O torneio apresenta agora um formato mais curto, com os clubes divididos em três grupos de quatro; na primeira fase, as equipes enfrentam apenas adversários das outras chaves, totalizando oito jornadas antes do início dos quartos-de-final.

Abertura oficial no sábado

A abertura oficial acontece este sábado, dia 10 de janeiro, com três confrontos de peso. Às 16:00, o atual campeão Vila Nova visita o ABECAT em Ouvidor, apostando na estreia do seu novo camisa 10, Marquinhos Gabriel, para comandar o meio-campo. No mesmo horário, o Atlético-GO recebe a Aparecidense no Estádio Antônio Accioly, apresentando o avançado uruguaio Kevin Ramírez como a grande novidade ofensiva após a venda milio-



Divulgação

As 12 equipes participantes foram distribuídas em três grupos de quatro times cada

nária do central Alix Vinícius. O sábado termina com o duelo regional entre Jataiense e Crac, no Estádio Arapuçã, às 18:15. No domingo, a jornada começa logo pela manhã, às 10:00, com o embate entre Anapolina e Inhumas no Jonas Duarte, seguido pelo confronto entre Centro Oeste e Anápolis às 15:30. O fecho da primeira ronda ocorre às 16:00, no Estádio da Serrinha, onde o Goiás faz a sua estreia contra o Goituba num ambiente de exceção. Devido a uma punição imposta pelo TJD-GO, o acesso ao estádio será restrito apenas a mulheres e crianças até aos

12 anos, que deverão entregar 1 kg de alimento não perecível para a CUFA-GO como forma de ingresso. Em campo, o "Verdão" apresenta um time renovado com os experientes Gegê e Bruno Sávio, mas terá de lidar com a ausência do zagueiro Lucas Ribeiro, que está de saída para o futebol chinês. Além das quatro linhas, o Goiás aproveita o início do campeonato para implementar o seu novo Manual de Imprensa, um documento que profissionaliza a relação com os media, combate a desinformação e reforça a proibição do uso da cor vermelha em qualquer

material institucional.

Transmissão em diversas plataformas

Fora o aspeto administrativo, o "Trio de Ferro" da capital (Goiás, Vila e Atlético) conta com o suporte médico renovado da Unimed Goiânia para enfrentar a maratona de jogos. Os torcedores poderão acompanhar todas as emoções do campeonato através das transmissões da Record TV, da TV Brasil Central e também pelo YouTube, garantindo cobertura total deste novo capítulo do futebol goiano. **(Especial para O HOJE)**

REFORÇO EXPERIENTE

Dragão contrata meia ex-Goiás para novo camisa 10

O Atlético-GO deu um passo ambicioso na montagem do seu elenco para 2026 ao anunciar, nesta sexta-feira, a contratação do meia-atacante Guilherme Marques. Aos 34 anos, o jogador chega ao CT do Dragão com o status de protagonista para o setor de criação do técnico Rafael Lacerda. Nome familiar ao torcedor goiano, Guilherme brilhou com a camisa do rival Goiás em 2023, onde acumulou números expressivos na Série A antes de seguir sua trajetória internacional.

O novo reforço rubro-negro desembarca em Goiã-

nia após uma temporada histórica pelo Mirassol, onde integrou o grupo que garantiu uma vaga inédita na Libertadores. Com um currículo moldado em grandes centros do futebol europeu e asiático — com passagens por Portugal, Polónia, Turquia e Itália —, Marques traz a experiência necessária para capitanear o meio-campo atleticano. Sua chegada encorpa uma lista de até nove possíveis estreias para o duelo de abertura contra o Anápolis, elevando a expectativa da torcida para o início do Goianão. **(Herbert Alencar, especial para O HOJE)**



Guilherme Marques chega ao Atlético-GO como protagonista

Divulgação

COPA DO MUNDO



Divulgação

A virada histórica foi selada por Lipão no momento do 1 a 1

Virada dramática mantém sonho do bi na Kings League

Em uma noite de pura tensão e entretenimento em Guarulhos, a Seleção Brasileira resgatou sua autoridade na Copa do Mundo da Kings League ao bater o Catar por 7 a 6. Após a derrota na estreia, o time nacional entrou em quadra pressionado e precisou superar um placar adverso de 6 a 4 no tempo regulamentar para buscar o triunfo no período decisivo. O confronto, que misturou técnica de futebol 7 com as regras disruptivas criadas por Gerard Piqué, contou com a presença ilustre de Neymar nas tribunas.

Duelo dramático

e chuva de gols

O duelo teve contornos de drama desde o início. Embora Kelvin Oliveira tenha aberto o marcador, o Catar surpreendeu com uma sequência de quatro gols. A reação brasileira começou a ganhar corpo com o ídolo Kaká, que converteu o "pênalti do presidente" para diminuir o prejuízo. No entanto, foi a frieza no período de "Matchball" que definiu o destino da partida. Em um cenário de nervos à flor da pele, o Brasil precisou marcar três gols consecutivos enquanto se defendia de qualquer investida fatal dos asiáticos. A virada histórica foi selada por Lipão no momento do 1x1, garan-

tindo os primeiros três pontos da equipe na competição.

Em busca da classificação

Com a vitória, o Brasil assume a vice-liderança do Grupo D e agora projeta o confronto decisivo contra o Peru, marcado para domingo. Para avançar diretamente às quartas de final, a seleção busca a vitória e torce por um tropeço da Espanha. O torneio, que reúne 20 seleções e grandes nomes do esporte digital e dos gramados, consolida-se como um fenômeno de audiência ao unir a competitividade do futebol com dinâmicas inovadoras de jogo. **(Herbert Alencar, especial para O HOJE)**



Alagamentos em corredores como a Marginal Botafogo revelam incapacidade da drenagem urbana de absorver eventos extremos

Divulgação/Redes Sociais

Alerta urbano expõe falhas históricas e risco crescente de colapso em Goiânia

Capital convive com chuvas intensas, infraestrutura insuficiente e ocupação que amplia insegurança

Anna Salgado

A capital de Goiás iniciou o ano de 2026 mergulhada em um cenário de caos que, embora recorrente, parece ter atingido um ponto de saturação técnica e social. Goiânia lidera hoje o ranking estadual de áreas de risco, com 4.260 pontos mapeados como vulneráveis a enchentes, enxurradas e deslizamentos. O número não reflete apenas a expansão urbana acelerada, mas sobretudo problemas estruturais acumulados ao longo de décadas de um planejamento que ignorou o ciclo natural das águas.

Enquanto os celulares da população vibram com alertas de emergência, o debate sobre o futuro da Capital se divide entre a urgência de grandes obras de engenharia e a necessidade de uma mudança radical na relação da cidade com o meio ambiente. Para o professor Glauco Gonçalves, doutor em Arquitetura e Urbanismo pela Universidade Federal de Goiás (UFG), o que Goiânia vive é a “crônica de uma morte anunciada”. Ele divide o problema em duas frentes: a global e a local.

No plano global, o especialista aponta que relatórios do Painel Intergovernamental sobre Mudanças Climáticas (IPCC) indicam que cidades tropicais como Goiânia enfrentarão acirramentos climáticos, com secas mais prolongadas e chuvas cada vez mais vorazes e intensas. Já no plano local, ele critica



“Precisamos bater na tecla da educação ambiental, senão vamos ficar enxugando gelo”, afirma urbanista

o que chama de “erro primário” de ocupar as várzeas dos rios para a construção de avenidas marginais, como a Botafogo. “A várzea é o rio”, afirma o professor, explicando que essas áreas foram feitas para encher e que projetar vias expressas ali desconsidera princípios básicos da hidrologia.

Glauco também chama atenção para um fator muitas vezes ignorado: a “cimentação” das árvores. Segundo ele, a prefeitura permite que as bases das árvores nas calçadas sejam completamente seladas por concreto, o que impede a absorção da água e provoca o apodrecimento das raízes, levando a quedas frequentes durante as tempestades. Como al-

ternativa, sugere medidas simples e de baixo custo, como leis que obriguem a manutenção de pelo menos um metro quadrado de terra ao redor de cada árvore, o que aumentaria significativamente a permeabilidade do solo urbano.

Complementando essa análise, o urbanista Fred Le Blue argumenta que os alagamentos evidenciam o esgotamento do atual modelo de desenvolvimento urbano. Ele ressalta que a cidade cresceu horizontal e verticalmente sem que a infraestrutura de drenagem acompanhasse esse ritmo. Para Fred, a impermeabilização acelerada criou um “labirinto de prédios e avenidas largas”, onde o fluxo da água se tornou

tortuoso e destrutivo. O urbanista defende a adoção da Agenda 2030 da ONU, com foco no Objetivo de Desenvolvimento Sustentável 11, que trata de “cidades inteligentes”, e propõe soluções como jardins de chuva e a descanalização de rios para a gestão de riscos.

Distante das teorias acadêmicas, a realidade de quem transita diariamente pelas ruas é marcada pelo medo. Ana Júlia Mendes, estudante, relata que sua rotina passou a ser uma “aposta” diária contra o tempo. Em um dos temporais de janeiro, ela ficou “ilhada” no trabalho e só conseguiu retornar para casa no fim da noite. Na quarta-feira (7), Ana Júlia presenciou uma cena traumática

na Avenida Pio XII. Enquanto tentava alcançar um ponto de ônibus em meio a uma enxurrada que impedia a distinção entre calçada e rua, ela viu uma mulher cair em um buraco de fiação destampado, encoberto pela água turva.

“Ela perdeu os sapatos na enxurrada”, conta, destacando que o bueiro aberto, identificado como ponto 961, representa um perigo constante. Para ela, a percepção é clara: com o excesso de construções novas, a tendência é de agravamento da situação. Em dias de chuva forte, confessa preferir embarcar em qualquer ônibus disponível, mesmo fora de sua rota, para evitar os riscos sanitários e a força da correnteza nas ruas. Pressionada pelos alagamentos em pontos críticos, a Secretaria Municipal de Infraestrutura Urbana (Seinfra) tenta justificar os transtornos pelo volume excepcional de precipitação registrado neste início de ano. No dia 7 de janeiro, um pluviômetro apontou 91 milímetros de chuva em apenas uma hora e meia.

O caso mais emblemático é o do Terminal Praça da Bíblia, recém-inaugurado após um investimento de R\$ 29 milhões, que sofreu alagamento severo logo nas primeiras chuvas. O diretor da Seinfra, Lucas Gontijo, admitiu um “equivoco no projeto altimétrico”. A nova estrutura não considerou a captação da água pluvial externa proveniente da Rua 256 e da Avenida Anhanguera.

Alertas sonoros como estratégia para salvar vidas

À frente da coordenação da Defesa Civil, Robledo Mendonça reforça que o sistema de alertas foi desenhado para proteger vidas, apesar das críticas relacionadas ao barulho e à frequência das notificações. Ele explica que o alerta severo é preventivo e é emitido quando se registra 10 milímetros de chuva em dez minutos. Já o alerta extremo indica risco iminente, como transbordamento de córregos e enxurradas com potencial para arrastar veículos.

Somente em uma tarde de janeiro, foram enviados 11 alertas em menos de duas horas. Robledo destaca o uso da tecnologia Cell Broadcast (CBS), que permite o envio de mensagens para qualquer celular localizado em áreas de risco, sem necessidade de cadastro e mesmo com o aparelho em modo silencioso.

Segundo ele, as duas grandes chuvas registradas no mês não causaram danos estruturais permanentes à cidade, mas serviram para validar o

mapeamento dos pontos críticos. O coordenador orienta ainda que a população utilize os canais complementares de SMS, enviando o CEP para o número 40199, e o WhatsApp.

O cenário para os próximos meses segue instável. De acordo com o informativo de verão do Centro de Informações Meteorológicas e Hidrológicas de Goiás (Cimehgo), a estação será marcada por dias longos e rápidas mudanças nas condições do tempo. A combinação de calor intenso e alta

umidade favorecerá a formação de pancadas de chuva de forte intensidade, especialmente no período da tarde.

A atuação da Zona de Convergência do Atlântico Sul (ZCAS), corredor de umidade que se estende da região Norte do País, continuará provocando chuvas volumosas acompanhadas de descargas elétricas e rajadas de vento. A tendência para o trimestre de janeiro a março é de temperaturas ligeiramente acima da média, o que amplia o ris-

co potencial de tempestades severas e episódios de queda de granizo.

Goiânia encerra esta primeira semana de 2026 diante de um espelho de águas que reflete sua própria negligência histórica. Entre a tecnologia de ponta dos alertas da Defesa Civil e os erros de engenharia em terminais milionários, a Capital busca um caminho para não se tornar, definitivamente, uma cidade submersa por seu próprio asfalto. **(Especial para O HOJE)**

Energia furtada no Estado em 2025 manteria Pirenópolis por 1 ano

Volume de eletricidade desviada no Estado ultrapassa 22 GWh e revela prejuízos ao sistema, riscos à população e centenas de prisões em operações integradas

Letícia Leite

O furto de energia elétrica segue como um dos principais desafios enfrentados pelo setor elétrico em Goiás. Em 2025, o volume de energia consumida de forma irregular no Estado ultrapassou 22,47 gigawatt-hora (GWh), quantidade suficiente para abastecer integralmente a capital Goiânia por cerca de seis dias.

O dado, divulgado pela Equatorial Goiás, evidencia não apenas o prejuízo financeiro ao sistema, mas também os riscos à segurança da população e os impactos na qualidade do fornecimento de energia.

De acordo com a concessionária, considerando um consumo médio mensal de 180 kWh por unidade consumidora do Grupo B, a energia desviada ao longo do ano seria capaz de abastecer cidades inteiras por longos períodos. Além de Goiânia por seis dias, o volume furtado daria para atender Anápolis por 23 dias, Aparecida de Goiânia por 19 dias e Pirenópolis por mais de um ano, no recorte residencial. Os números reforçam a dimensão do problema e o efeito coletivo de uma prática considerada crime.

Somente em 2025, mais de 370 operações de combate às ligações clandestinas foram realizadas em Goiás, com apoio das forças de segurança pública, resultando em 188 prisões. As ações ocorreram após mais de 170 mil fiscalizações em todo o Estado, que identificaram irregularidades em áreas residenciais, comerciais

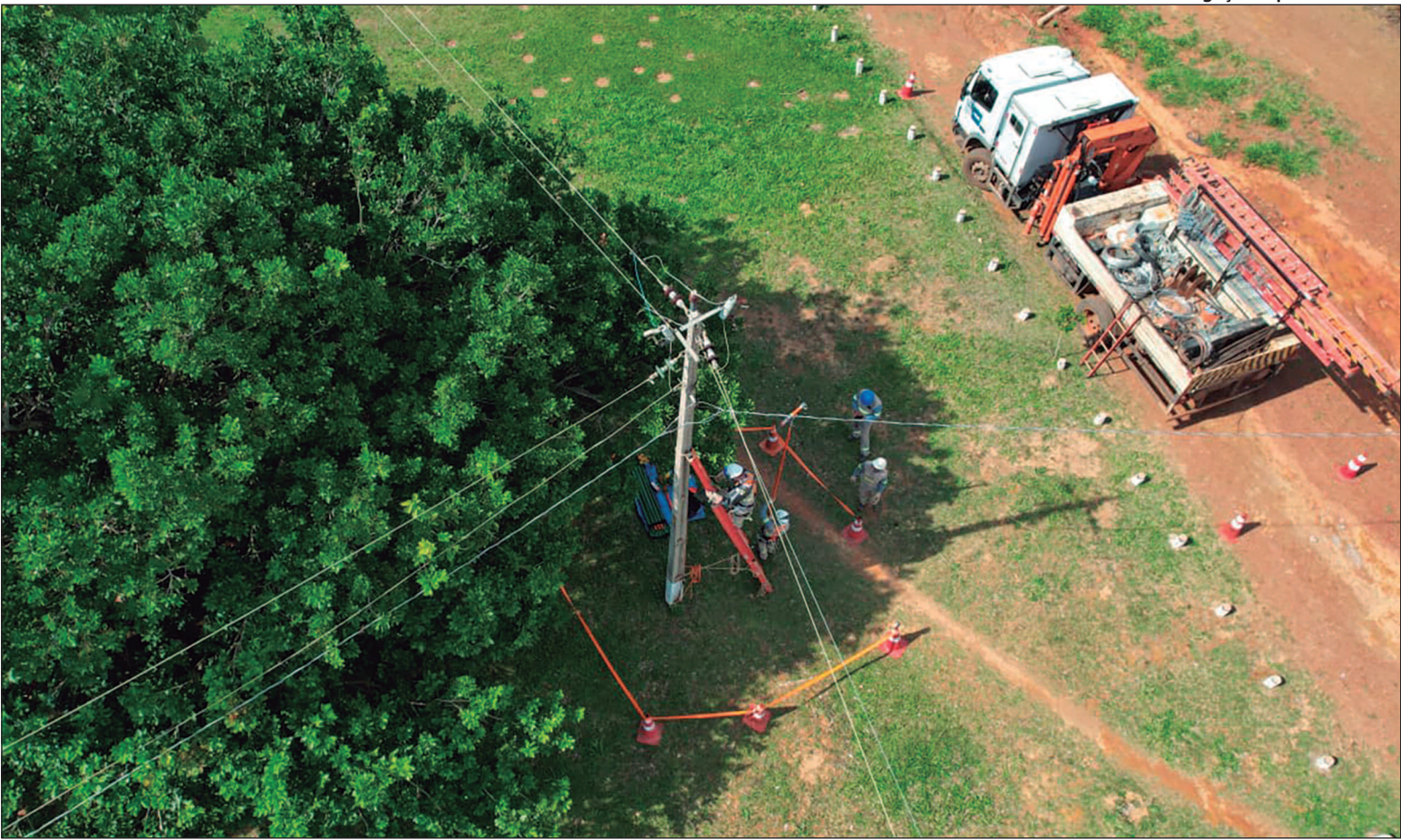

Casos de ligações clandestinas mobilizam forças de segurança e geram alerta sobre impactos financeiros, estruturais e de segurança

e industriais.

Entre os casos recentes, uma operação integrada no setor Central de Goiânia terminou com a prisão em flagrante de um comerciante durante esta semana. Durante as fiscalizações, equipes técnicas da Equatorial Goiás, com apoio do 38º Batalhão da Polícia Militar, da Polícia Científica e da Central de Flagrantes, constatarem desvio direto de energia em um restaurante e em um apartamento de propriedade do suspeito.

No estabelecimento comercial, a fraude permitia consumo sem registro havia mais de nove meses, reduzindo a conta mensal de cerca de R\$ 2 mil para aproximadamente R\$ 300. Já no imóvel residencial, a ligação clandestina durava mais de um ano, com pagamento apenas da tarifa mínima, em torno de R\$ 30, quando o valor real deveria se aproximar de R\$ 800 por mês.

Outro episódio de grande impacto foi registrado no Setor Dona Íris 1, em Trindade, onde uma operação conjunta da Equatorial Goiás e da Polícia Civil identificou ligações clandestinas em toda uma rua. Se-

gundo a concessionária, diversas tentativas de regularização já haviam sido feitas anteriormente, sem sucesso.

Diante da resistência dos moradores e do risco à segurança, dez pessoas foram presas em flagrante, e a rede clandestina foi completamente desativada. O fornecimento de energia das residências foi suspenso até a regularização junto à concessionária.

Os dados de 2025 mostram que o furto de energia está espalhado por diferentes regiões do Estado. Goiânia lidera o ranking, com 5.118 casos registrados, seguida pela Região Metropolitana, com 5.105 ocorrências. Luziânia (4.341), Uruaçu (2.360), Morrinhos (2.346), Montes Belos (2.258), Anápolis (2.083), Rio Verde (2.035) e Iporá (1.459) também aparecem entre os municípios com maior número de irregularidades.

Segundo o executivo de Perdas da Equatorial Goiás, Marcelo Quintanilha, apesar dos prejuízos financeiros causados pelo furto de energia, a concessionária mantém um planejamento estruturado para garantir a continuidade e a qualidade do serviço.

“A Equatorial Goiás possui um planejamento sólido e bem estruturado para reconstrução das redes elétricas em Goiás, focando sempre em fornecer uma energia de qualidade para todos os seus clientes e cumprindo à risca todos os quesitos regulatórios. Sua envergadura corporativa é sólida e estável, podendo todos os clientes ficarem seguros quanto ao seu compromisso com a população goiana”, afirma.

Quintanilha ressalta ainda que o combate às ligações clandestinas vai além da questão financeira. “Ao longo de 2025, realizamos mais de 370 operações em conjunto com os órgãos de segurança pública, onde pelo menos nós tivemos 188 pessoas que foram responsabilizadas e presas pelo furto de energia”, destaca.

“Importante frisar que o furto de energia é um crime previsto no código penal e além dos prejuízos financeiros, coloca em risco toda a população pelas sobrecargas e eventuais curtos-circuitos”, continua.

As análises dos casos de furto são realizadas com base em critérios técnicos rigorosos. A Equatorial Goiás conta com

laboratório próprio de ensaios em medidores de energia elétrica, certificado pelo Instituto Nacional de Metrologia, Qualidade e Tecnologia (Inmetro), conforme a norma ISO/IEC 17025. A certificação assegura precisão, confiabilidade e transparência nas medições, inclusive nos processos de apuração de fraudes.

Além disso, a legislação tornou-se mais rígida em 2025. Com a sanção da Lei nº 15.181, os crimes envolvendo fios, cabos e equipamentos do sistema elétrico passaram a ter penas mais severas. O furto qualificado pode resultar em reclusão de dois a oito anos, além de multa, enquanto o roubo que comprometa serviços públicos essenciais pode levar a penas de até 12 anos de prisão.

A Equatorial Goiás reforça que o combate ao furto de energia depende também da participação da sociedade. Denúncias podem ser feitas de forma anônima pelo telefone 0800 062 0196, contribuindo para a segurança da população, a preservação da rede elétrica e um fornecimento de energia mais justo para todos. **(Especial para O HOJE)**

DELIVERY DE DROGAS

Chefe do tráfico em Goiás é preso no RJ após anos

Apontado como um dos principais líderes do tráfico de drogas em Goiás, Cássio Dumont Martins Tavares, de 36 anos, conhecido como “Cascão”, foi preso na manhã desta sexta-feira (9) no Rio de Janeiro. A captura ocorreu em uma comunidade da região central da capital fluminense e foi resultado de uma operação integrada entre as polícias militares de Goiás e do Rio de Janeiro, com apoio dos setores de inteligência e da Polícia Federal.

Segundo a Polícia Militar de Goiás, Cássio era considerado chefe do tráfico em Trindade, na Região Metropolitana de Goiânia, onde liderava a atuação da facção liderada pelo Comando Vermelho. As investigações apontam que ele coordenava um esquema interestadual de distribuição de drogas no modelo “delivery”, com uso de carros e motocicletas para entregas rápidas de en-



Apontado como líder do Comando Vermelho em Trindade, Cássio Dumont Martins Tavares coordenou fuga com explosivos de presídio em 2018 e comandava esquema de drogas no modelo “delivery”

torpecentes.

Ainda de acordo com a PM-GO, Cascão foi um dos articuladores da fuga em massa do Presídio de Trindade, ocorrida em 2018. Na ocasião, 20 de-

tentos escaparam após a explosão do muro da unidade prisional.

Antes disso, uma explosão de menor intensidade foi provocada dentro de uma das ce-

las, com o objetivo de distrair os agentes penitenciários de plantão. Desde então, Cássio estava foragido da Justiça e se escondia na mesma comunidade no Rio.

O traficante possui condenações por roubo e, mais recentemente, por homicídio qualificado e tentativa de homicídio. O crime ocorreu em 2015, quando ele e um comparsa efetuaram vários disparos contra dois homens, resultando na morte de uma das vítimas. A motivação teria sido vingança, após uma manifestação nas redes sociais relacionada a outro homicídio.

A prisão foi realizada sem resistência. A Polícia Militar de Goiás informou que Cássio deverá ser transferido para o Estado nos próximos dias. A defesa de Cássio afirmou que recebeu com surpresa a notícia do cumprimento do mandado de prisão e que está adotando todas as providências legais para apurar as circunstâncias da detenção. Sobre a acusação de chefiar o tráfico de drogas, informou que irá se manifestar apenas em juízo. **(Letícia Leite, especial para O HOJE)**

Paralisação pode causar superlotação e efeito dominó na saúde de Goiânia

Com nova greve a partir de 13 de janeiro, redução de atendimentos na rede municipal acende alerta para caos nas UPAs e possível sobrecarga nos hospitais estaduais

Renata Ferraz

Quem depende da rede pública de saúde em Goiânia deve se preparar para dias de incerteza. Uma nova paralisação dos médicos credenciados da rede municipal está prevista para começar à 0h do dia 13 de janeiro de 2026, por tempo indeterminado.

O movimento foi anunciado pelo Sindicato dos Médicos no Estado de Goiás (Simego) e reacende um alerta já conhecido pela população: quando o atendimento diminui, a demanda continua e o resultado costuma ser superlotação, filas e risco de colapso no sistema.

Esse é o ponto mais crítico da paralisação. A equação é simples e, ao mesmo tempo, preocupante: a população não deixa de adoecer, mas os serviços disponíveis encolhem. Em greves anteriores, cerca de 70% das consultas agendadas foram canceladas, além da suspensão de procedimentos eletivos, cirurgias e atendimentos em unidades como Centro de Atenção Integrada à Saúde (CAIS) e Unidade de Pronto Atendimento (UPAs).

Com menos médicos em atividade, os pacientes acabam migrando para os poucos serviços em funcionamento, concentrando a procura e aumentando o tempo de espera.

Demanda contínua e atendimento reduzido

Mais da metade dos médicos da rede municipal pode aderir à paralisação, como já ocorreu em movimentos



Freepik

Greve começa na próxima terça-feira (13) e terá impacto condicionado à adesão dos profissionais

anteriores. Nesse cenário, as UPAs da Capital tendem a operar com déficit de profissionais, o que aumenta significativamente o risco de superlotação. Casos que poderiam ser resolvidos na atenção intermediária acabam represados ou encaminhados para hospitais de maior complexidade.

Para o sindicato, a paralisação é consequência direta da falta de respostas efetivas da administração municipal. A decisão foi tomada durante Assembleia Geral Extraordinária Permanente, realizada no dia 6 de janeiro, diante da persistência de problemas estruturais.

Entre as principais reivindicações estão melhores condições de trabalho, regularidade e previsibilidade nos pagamentos, oferta de insumos básicos e a manutenção do Edital de Chamamento nº 06/2024. A entidade critica o novo edital, nº 03/2025, que, segundo o Simego, reduz em até 35% os honorários médicos e permite jornadas de até 24 horas contínuas.

“A precarização do trabalho médico reflete diretamente na qualidade do atendimento prestado à população. Não é uma pauta corporativa, é uma questão de segurança assistencial”, afirmou a presidente do sindicato, Franscine Leão. Apesar da paralisação, o Simego garante que os atendimentos de urgência e emergência serão mantidos, conforme determina a legislação.

A Secretaria Municipal de Saúde de Goiânia (SMS) informou que os serviços de urgência e emergência devem funcionar integralmente durante a paralisação. A pasta destacou que o novo edital de credenciamento busca adequar os valores dos plantões à realidade de mercado, com base em estudos de impacto orçamentário e financeiro realizados na região metropolitana.

Sobre os pagamentos, a SMS afirmou que não há repasses em atraso e que tanto o edital anterior quanto o atual preveem o pagamento até o 20º dia útil do mês subsequente. Em relação à carga horária, a secretaria reforçou que a jor-

nada é escolhida pelo próprio médico no momento do credenciamento e que o limite de 24 horas segue a legislação e recomendações do Conselho Federal de Medicina.

Mesmo assim, a pasta reconhece que monitora a situação e acompanha o movimento sindical para garantir a continuidade dos serviços essenciais.

Impacto além da rede municipal

Outro ponto sensível levantado pela reportagem é o possível reflexo da paralisação na rede estadual de saúde. Com a redução do atendimento municipal, cresce a preocupação de que hospitais estaduais de urgência e emergência, como o Hospital Estadual de Urgências de Goiás Dr. Valdemiro Cruz (HUGO) e o Hospital Estadual de Urgências Governador Otávio Lage de Siqueira (HUGOL), passem a receber uma demanda ainda maior de pacientes vindos da Capital.

A reportagem questionou a Secretaria Estadual de Saúde de Goiás (SES-GO) sobre a possibilidade de sobrecarga na

rede estadual diante da paralisação municipal, mas a pasta optou por não se manifestar sobre o tema. O silêncio de certa forma preocupa, já que o histórico mostra que, em períodos de greve, há aumento na procura por hospitais de alta complexidade, mesmo para casos que não se enquadram nesse perfil.

Enquanto não há um posicionamento oficial da SES, o cenário que se desenha é de tensão e expectativa. A população, mais uma vez, fica no centro de um confronto entre gestão pública e profissionais da saúde, convivendo com a incerteza sobre o acesso a atendimentos básicos.

Se não houver avanço no diálogo, a paralisação pode transformar um problema administrativo em um desafio maior, com impacto direto na rotina de quem depende exclusivamente do Sistema Único de Saúde (SUS) para cuidar da própria saúde, quando não pode esperar as Unidades Básicas de Saúde (UBS) marcarem suas consultas. **(Especial para O HOJE)**

CMEIS EM GOIÂNIA

Incerteza marca matrículas e deixa famílias inseguras

Após o processo que o atual prefeito de Goiânia tentou impor à cidade, marcado pela terceirização da educação infantil na Capital, um problema antigo volta ao centro do debate público: a insuficiência de vagas em Centros Municipais de Educação Infantil (CMEIs) e na rede pública municipal de ensino.

A dificuldade de acesso às creches, que há anos afeta milhares de famílias, permanece sem solução definitiva e gera insegurança, especialmente no período de matrículas.

Nos últimos dias, mães e pais relataram dificuldades para garantir atendimento aos filhos, mesmo após cumprirem todas as etapas exigidas no sistema de matrícula. Entre as principais queixas estão a falta de informações claras sobre o destino das crianças, a incerteza sobre a permanência em CMEIs públicos e a possibilidade de encaminhamento para unidades conveniadas.

A situação se agravou após



Divulgação/SME

Mesmo após mudanças no modelo de gestão, famílias ainda enfrentam incertezas sobre acesso a CMEIs e unidades da rede municipal

relatos de instabilidades no sistema on-line e mensagens que indicavam “fila de espera”, reacendendo o debate sobre a real capacidade da rede municipal.

As reclamações surgem em meio a um processo de reestruturação da educação infantil em

Goiânia, que inclui a ampliação de parcerias com Organizações da Sociedade Civil (OSCs). Desde julho de 2025, a prefeitura passou a credenciar entidades privadas para administrar CMEIs e adquirir vagas em escolas conveniadas, como estratégia para reduzir o déficit histórico de cre-

ches e pré-escolas.

Atualmente, além dos CMEIs próprios, a rede municipal conta com Centros de Educação Infantil (CEIs) e unidades conveniadas, três delas já autorizadas a ofertar vagas em tempo integral para crianças de 6 meses a 5 anos e 11 meses.

De acordo com a Secretaria Municipal de Educação (SME), o processo de matrícula ocorre exclusivamente de forma on-line e segue critérios sociais definidos em portaria, como situação de vulnerabilidade socioeconômica, participação em programas sociais, crianças com deficiência, mães solo e vítimas de violência doméstica. A pasta afirma que a distribuição das vagas não obedece à ordem de acesso ao sistema e que a lista definitiva de contemplados será divulgada em data previamente estabelecida.

Para a gestão municipal, a terceirização representa uma alternativa para ampliar o atendimento de forma mais ágil. Já especialistas, sindicatos e parlamentares questionam o modelo, alertando para riscos de precarização e defendendo o fortalecimento da rede pública própria como solução estrutural para o problema das vagas. **(Renata Ferraz, especial para O HOJE)**

Acordo UE-Mercosul avança e provoca protestos e tensão

Aprovação do acordo comercial gerou apoio de governos, protestos rurais e disputas políticas dentro do bloco europeu

Lalice Fernandes

A aprovação provisória do acordo comercial entre a União Europeia e o Mercosul desencadeou uma sequência imediata de reações políticas, protestos de agricultores e embates institucionais dentro do bloco europeu nesta sexta-feira (9). Enquanto governos e lideranças celebraram o avanço, ruas de capitais europeias voltaram a ser palco de mobilizações contrárias ao pacto.

Na Polônia, agricultores protestaram em Varsóvia contra a abertura do mercado europeu a produtos agrícolas sul-americanos, especialmente carnes. Na Bélgica, tratores bloquearam rodovias e fogueiras foram acesas em protestos que repetiram cenas de confrontos recentes entre o setor rural e autoridades europeias. O principal temor é a concorrência com alimentos produzidos sob regras ambientais consideradas menos rígidas do que as exigidas na UE.

Apesar da resistência, uma maioria qualificada entre os Estados-membros permitiu que o Conselho Europeu desse sinal verde ao acordo de livre comércio, abrindo caminho para a assinatura formal entre os blocos. A expectativa é que a presidente da Comissão Eu-



Reprodução

Pacto acende tensões internas na União Europeia e leva agricultores às ruas europeias contra abertura comercial

ropeia, Ursula von der Leyen, viaje ao Paraguai, para concluir o processo.

Governos favoráveis ao tratado defendem que o pacto extrapola o comércio agrícola. Para a Comissão Europeia, o acordo é estratégico para reduzir a dependência econômica da China, ampliar o acesso a matérias-primas consideradas essenciais, como o lítio, e diversificar cadeias globais de suprimento. O texto prevê isenção de tarifas para a maior parte desses minerais e estabelece regras sobre serviços, compras governamentais, propriedade intelectual e solução de disputas.

Na Alemanha, o chanceler Friedrich Merz classificou o acordo como um “marco his-

tórico” e afirmou que ele reforça a capacidade de ação da Europa em um cenário internacional instável. Do lado sul-americano, o presidente do Senado argentino, Federico Pinedo, afirmou que a aprovação provisória representa um passo decisivo após décadas de negociações. “É um novo e decisivo passo rumo à aprovação do acordo Mercosul-União Europeia. Um passo importante para o futuro. A Argentina prosperará”, declarou.

A Áustria também se posicionou de forma favorável ao avanço do acordo. A ministra das Relações Exteriores, Beate Meinl-Reisinger, afirmou que a formação de uma maioria entre os Estados-membros da União Eu-

ropeia representa uma resposta estratégica às mudanças na ordem internacional.

A França, no entanto, tornou-se um dos principais focos de tensão política após o avanço do tratado. Partidos de ultradireita e de esquerda anunciaram moções de desconfiança contra o governo minoritário, em meio à fragilidade do Executivo do presidente Emmanuel Macron. Embora a derrubada do primeiro-ministro Sebastien Lecornu seja considerada improvável, as iniciativas expõem o desgaste interno e a pressão do setor agrícola francês.

O governo polonês também reagiu institucionalmente. Varsóvia anunciou que recorrerá ao Tribunal de Justiça da UE para tentar barrar o acordo.

“A questão não está encerrada. Vamos preparar um recurso contra o acordo e continuaremos a lutar para garantir padrões justos para os agricultores europeus”, afirmou o vice-primeiro-ministro Wladyslaw Kosiniak-Kamysz.

Negociado há mais de 25 anos, o acordo cria uma zona de livre comércio entre o Mercosul e os 27 países da UE, reunindo cerca de 780 milhões de consumidores. Para o Mercosul, o principal ganho está na ampliação do acesso ao mercado europeu para produtos agropecuários. Para a UE, o tratado abre espaço para expandir exportações industriais e consolidar novas parcerias estratégicas. **(Especial para O HOJE)**

REVOLTA

Protestos no Irã desafiam governo de Khamenei

Protestos que se espalharam por diversas cidades do Irã nos últimos dias levaram milhares de pessoas às ruas em manifestações contra o governo do aiatolá Ali Khamenei. Vídeos divulgados nas redes sociais registraram cenas de confrontos, carros incendiados e manifestantes entoando palavras de ordem contra o governo, além do ato simbólico de rasgar a bandeira do país.

Diante da escalada dos atos, o líder supremo iraniano afirmou na sexta-feira (9) que o governo não irá recuar. Em pronunciamento transmitido pela televisão estatal, Khamenei classificou os manifestantes como “vândalos” e “sabotadores” e atribuiu a violência a interesses estrangeiros, em referência direta ao Governo de Donald Trump. “Na noite passada, em Teerã, um grupo de vândalos e arruaceiros veio e destruiu um prédio que pertencia ao Estado, ao próprio povo, apenas para agradar o presidente dos Estados Unidos”, disse. Segundo ele, os manifestantes “estão destruindo as próprias ruas para agradar o presidente de outro país” e afirmou que o Trump deveria “cuidar do seu próprio país”.



Reprodução

Líder supremo diz que protestos servem a interesses dos EUA e afirma que o governo não vai recuar

Os protestos tiveram início no final de 2025, quando comerciantes de Teerã organizaram atos impulsionados por uma crise econômica. Em um ano, a moeda iraniana perdeu metade do valor frente ao dólar, enquanto a inflação ultrapassou 40%. Com o aumento da repressão policial, parte dos manifestantes passou a defender a renúncia de Khamenei. A crise interna também aprofundou as tensões entre Irã e EUA. O presidente Donald Trump afirmou que não tolerará a morte de manifestantes e ameaçou reagir. Em resposta, Khamenei

chamou o líder norte-americano de “arrogante” e disse que suas mãos “estão manchadas com o sangue de mais de mil iranianos”, em referência aos bombardeios contra instalações nucleares em 2025.

Organizações de direitos humanos contabilizam mais de 40 mortos desde o início das manifestações, entre eles integrantes das forças de segurança. O número pode ser maior devido às restrições impostas pelo governo à divulgação de informações. **(Lalice Fernandes, especial para O HOJE)**

GROENLÂNDIA

Trump ignora direito internacional e diz que o limite é sua “mente”

O presidente dos Estados Unidos, Donald Trump, voltou a defender a incorporação da Groenlândia ao território norte-americano e afirmou que a iniciativa poderia ocorrer mesmo com impacto direto sobre a Otan e sem considerar o direito internacional. As declarações foram feitas em entrevista ao jornal “The New York Times”.

Trump disse ao jornal que considera a aquisição da Groenlândia algo essencial para o êxito de sua estratégia, descrevendo a medida como “psicologicamente necessária para o sucesso”. A fala provocou reações imediatas em aliados europeus.

A primeira-ministra dinamarquesa, Mette Frederiksen, declarou que uma ação militar dos EUA contra a ilha representaria o fim da Otan, criada no pós-Guerra Fria e central para a defesa do continente.

Diante do cenário, países europeus passaram a discutir um plano de resposta caso as

ameaças avancem. A iniciativa envolve França e Alemanha, embora ainda não haja informações sobre seu conteúdo. Paralelamente, a Casa Branca afirmou que Trump mantém a intenção de comprar a Groenlândia e não descarta recorrer à força militar.

Na entrevista, Trump afirmou que seus limites como presidente seriam definidos apenas por sua própria moralidade e que ele “não precisa” do direito internacional. Questionado sobre possíveis freios ao seu poder, respondeu que apenas sua mente poderia contê-lo. Em seguida, ponderou que funcionários do governo devem respeitar normas internacionais, mas relativizou ao afirmar: “depende de qual é a sua definição de direito internacional”.

A Casa Branca reiterou que a proposta segue em avaliação, mesmo com a população local afirmando que o território não está à venda. **(Lalice Fernandes, especial para O HOJE)**

Essência

Fotos: Freepik



Coceira, inchaço e falta de ar: os alertas da alergia alimentar

Leite, ovos, amendoim e frutos do mar estão entre os principais alimentos associados a alergia

Leticia Marielle

Coceira na pele, inchaço, dor abdominal, diarreia e dificuldade para respirar após as refeições podem ser sinais de alergia alimentar, condição que exige atenção médica e pode apresentar riscos quando não diagnosticada precocemente. O problema ocorre quando o sistema imunológico reage de forma exagerada a determinados alimentos, interpretando-os como uma ameaça ao organismo. Entre os sintomas mais preocupantes está a falta de ar, que pode surgir de maneira súbita logo após a ingestão do alimento causador. Em situações mais graves, a reação pode evoluir rapidamente e colocar a vida em risco. Apesar disso, especialistas reforçam que, com acompanhamento adequado, a alergia alimentar pode ser controlada.

A reação alérgica acontece porque o organismo passa a produzir anticorpos e liberar substâncias inflamatórias para combater o alimento considerado “estranho”. Esse processo provoca manifestações como manchas avermelhadas na pele, coceira, inchaço, náuseas, vômitos e alterações gastrointestinais. A intensidade dos sintomas varia de pessoa para pessoa, podendo ser leve ou grave. Segundo o alergista Matheus Andrade, a identificação da alergia alimentar nem sempre é simples, justamente pela diversidade de sintomas. “Os sinais podem mudar conforme o organismo e o tipo de alimento ingerido, o que torna a avaliação médica fundamental”, explica. Ele destaca que observar a repetição dos sintomas após o consumo de um mesmo alimento pode ajudar na suspeita inicial.

De acordo com o especialista,



A identificação da alergia alimentar nem sempre é simples

os sintomas mais comuns incluem coceira na boca ou garganta, inchaço dos lábios ou da língua, erupções cutâneas, diarreia, náusea, vômito, tontura, dor abdominal e dificuldade para respirar. Diante da suspeita de alergia alimentar, a recomendação é procurar um médico. O diagnóstico correto permite identificar os alimentos responsáveis pelas reações e adotar medidas de prevenção, reduzindo riscos e garantindo mais segurança à saúde.

O diagnóstico da alergia alimentar pode envolver diferentes exames, indicados conforme o quadro clínico de cada paciente. Segundo Matheus, os testes mais utilizados ajudam a identificar quais alimentos desencadeiam reações no organismo e devem ser realizados sob acompanhamento profissional. Um dos métodos mais comuns é o teste cutâneo, no qual pequenas quantidades do extrato do alimento são aplicadas na pele. A presença de vermelhidão, inchaço ou elevação no local indica possível

reação alérgica.

Outro exame bastante utilizado é o teste de sangue, que detecta anticorpos específicos produzidos pelo sistema imunológico em resposta a determinados alimentos. Esse procedimento costuma ser indicado quando o teste cutâneo não pode ser feito ou quando o uso de medicamentos pode interferir nos resultados. Há ainda o teste de provocação oral, considerado um dos mais conclusivos. Ele é realizado em ambiente hospitalar, com supervisão médica rigorosa. Nesse caso, o paciente ingere quantidades controladas do alimento suspeito enquanto os profissionais monitoram possíveis sintomas.

Especialistas alertam que todos esses testes devem ser realizados apenas com orientação de um médico alergista, já que algumas reações podem ser intensas e exigem atendimento imediato. Leite, ovos, amendoim, castanhas, soja, trigo, peixes e frutos do mar estão entre os principais alimentos

associados a casos de alergia alimentar, segundo especialistas. Esses itens concentram a maior parte das reações alérgicas registradas e podem provocar desde sintomas leves até quadros graves.

A alergia alimentar ocorre quando o sistema imunológico reage de forma exagerada a determinadas proteínas presentes nos alimentos. As manifestações mais comuns incluem coceira, manchas na pele, inchaço, dor abdominal, náuseas, vômitos e diarreia. Em situações mais severas, a reação pode evoluir para dificuldade respiratória e anafilaxia, condição considerada uma emergência médica. Entre as crianças, o leite de vaca e o ovo aparecem como os principais desencadeadores. Já em adultos, amendoim, castanhas, peixes e frutos do mar estão entre os alimentos mais frequentemente relacionados às reações alérgicas. Apesar disso, especialistas alertam que qualquer alimento pode causar alergia, dependendo da res-

posta do organismo.

O diagnóstico correto é fundamental para identificar o alimento responsável e orientar a exclusão segura da dieta. Médicos reforçam que a avaliação especializada reduz riscos e contribui para o controle da alergia, garantindo mais segurança e qualidade de vida aos pacientes. Segundo Matheus, a prevenção é uma das principais estratégias para evitar reações alérgicas alimentares. Ele destaca a importância de manter uma dieta que exclua totalmente o alimento responsável pela alergia, além de reforçar a necessidade de ler atentamente os rótulos dos produtos antes do consumo. O especialista também orienta que os pacientes sigam corretamente o uso de medicamentos prescritos, como anti-histamínicos ou epinefrina, quando indicados.

Outro ponto essencial é conversar com o médico sobre a elaboração de um plano de ação para situações de emergência, especialmente diante do risco de reações graves. Informar familiares, amigos e pessoas do convívio diário também faz parte das medidas preventivas, garantindo que todos saibam quais alimentos devem ser evitados e como agir em caso de crise. Diante de sintomas como dificuldade para respirar, tontura ou inchaço no rosto e na garganta, a recomendação é procurar atendimento médico imediato. Em situações de reação alérgica grave, a rapidez no atendimento pode ser decisiva. Especialistas alertam que sintomas como dificuldade para respirar, tontura, inchaço no rosto ou na garganta indicam uma emergência médica e exigem o acionamento imediato do serviço de saúde. **(Especial para O HOJE)**

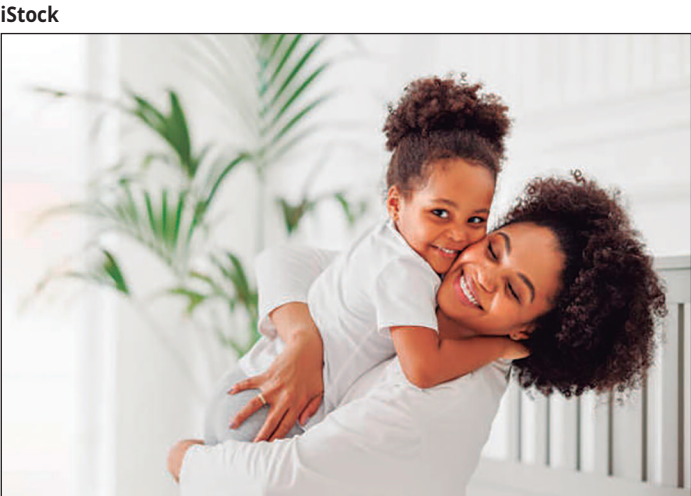

Estudo mostra que células maternas atravessam a placenta e permanecem no organismo dos filhos por décadas

Filhos carregam células da mãe por toda a vida, aponta estudo

Pesquisa mostra que microquimerismo materno molda o sistema imune

Luana Avelar

A ligação entre mães e filhos não se encerra no parto nem se limita à memória afetiva. Ela permanece inscrita no próprio corpo. Um estudo recente publicado na National Library of Medicine, dos Estados Unidos, mostra que milhões de células maternas permanecem no organismo dos filhos por décadas, convivendo com o sistema imunológico sem serem atacadas. O fenômeno, conhecido como microquimerismo materno, já havia sido identificado pela ciência, mas seus mecanismos ainda não eram plenamente compreendidos. Ele ocorre durante a gestação, quando pequenas quantidades de células da mãe atravessam a placenta e passam a integrar tecidos do feto em desenvolvimento. Longe de funcionar como uma barreira estanque, a placenta permite uma troca celular seletiva, que tem implicações duradouras.

Pesquisadores do Cincinnati Children's Hospital Medical Center demonstraram que parte dessas células maternas se aloja em diferentes órgãos do filho e permanece ativa ao longo da vida. Para isso, um grupo específico dessas células atua como intermediário do sistema imune, estimulando a ativação dos chamados linfócitos T reguladores, responsáveis por conter respostas inflamatórias excessivas. O efeito prático desse processo é a construção da tolerância imunológica. O organismo aprende, desde a vida intrauterina, a não atacar aquilo que é geneticamente diferente, mas não representa ameaça. Assim, as cé-

lulas herdadas da mãe deixam de ser identificadas como invasoras e passam a coexistir de forma estável no corpo do filho.

Para investigar esse mecanismo, os cientistas realizaram experimentos com camundongos geneticamente modificados, capazes de ter grupos específicos de células imunes removidos de forma seletiva. Quando as células maternas foram retiradas dos filhotes, a resposta foi imediata: os linfócitos reguladores desapareceram, e com eles a tolerância imunológica. O sistema passou a reagir contra as próprias células herdadas da mãe, evidenciando um processo de rejeição. O achado indica que a presença contínua dessas células maternas é essencial para manter o equilíbrio do sistema imunológico desde a infância até a vida adulta. Até então, não estava claro quais células exerciam esse papel nem de que forma sustentavam essa tolerância ao longo do tempo.

A descoberta abre novas frentes de investigação médica. Segundo os autores, compreender o microquimerismo materno pode ajudar a explicar por que algumas pessoas têm maior ou menor risco de desenvolver doenças autoimunes, além de oferecer pistas relevantes para pesquisas sobre transplantes de órgãos, onde a tolerância imunológica é decisiva. Há ainda indícios de que essas células possam participar de processos de reparo tecidual, hipótese que segue em estudo. Os próprios pesquisadores ressaltam que muitas perguntas permanecem sem resposta. **(Especial para O HOJE)**

LIVRARIA

No ano em que completaria 83 anos, biografia de Janis Joplin é relançada no Brasil

Elogiadíssimo pela irmã da cantora, livro relembra a carreira meteórica de Janis, símbolo de independência feminina e importância vital para as mulheres no rock e no pop

O peso na letra unida à rouquidão e a emoção na voz de Janis Joplin dão o tom da carreira da maior e mais influente cantora de rock da história. Mas, por trás da figura mítica da artista, há uma vida carregada de transgressões, quebras de paradigmas, frustrações amorosas e sabores familiares. É o que conta Holly George-Warren, jornalista e uma das mais respeitadas cronistas da história da música norte-americana em Janis Joplin: Sua Vida, Sua Música, biografia lançada originalmente no Brasil pela Editora Cultrix em 2020, mas que será relançada para nos fazer rememorar sua trajetória, momento no qual se comemora o que seriam seus 83 anos de vida em 19 de janeiro.

Para relatar a vida da cantora, Holly George-Warren, que também é especialista em biografias de rock, recorreu a familiares, amigos, colegas de banda, pesquisou arquivos, diários, cartas e entrevistas há muito perdidas. Ela fez, sobretudo, um perfil minucioso detalhando os passos de Janis até a overdose acidental de heroína, que lhe ceifou a vida em 4 de outubro de 1970. Por meio de um estilo radiante e intimista, o livro consolida a figura de Janis como vanguardista musical. Uma mulher rebelde, dona de grande astúcia e personalidade complexa, que rompeu regras e desafiou todas as convenções de gênero em sua época, abrindo caminho para as mulheres poderem extravasar suas dores e revolta no cenário artístico sem serem tão oprimidas pelo universo machista existente no meio musical. Em seu lançamento

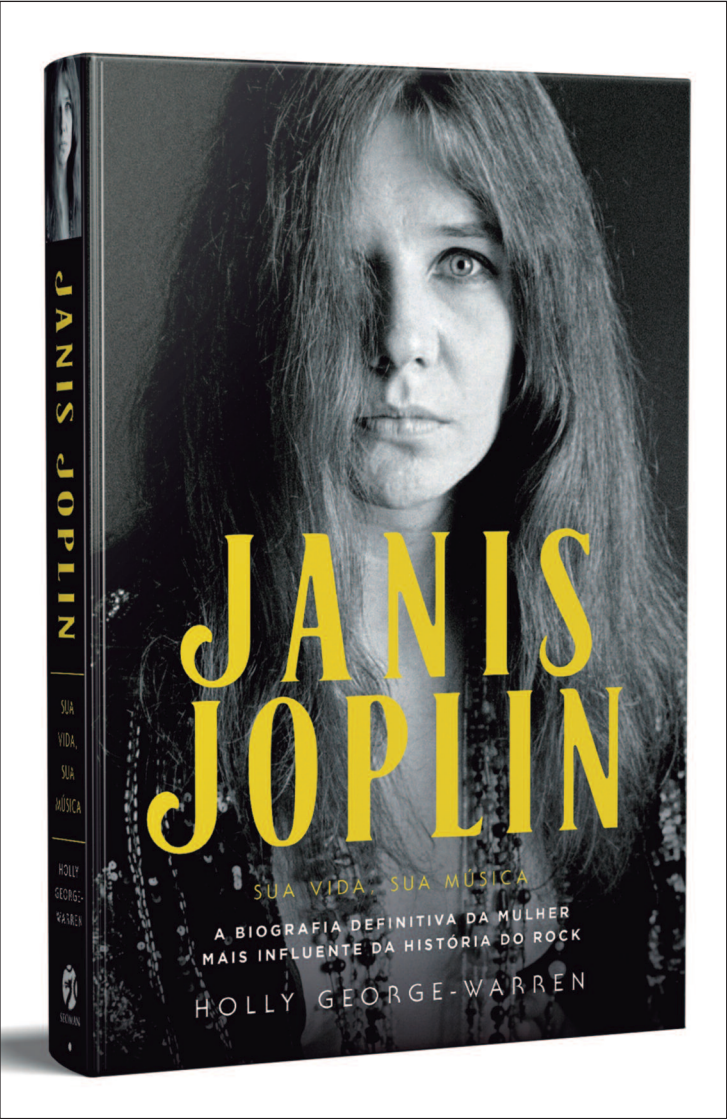

original a obra também foi celebrada pela grande mídia nos estados Unidos – The New York Times e The Washington Post, entre outros – como “a biografia que revela, de forma definitiva, a ‘verdadeira Janis Joplin’, além de ser elogiado no site oficial da cantora (janisjoplin.com).

Janis se notabilizou com o rock, mas transitava com facilidade por outros ritmos, como blues, o soul e o folk-rock. Sua carreira solo teve poucos anos de existência, mas foi capaz de notabilizar canções como "Mercedes Benz", "Get It While You Can"

e "Me and Bobby McGee", entre tantas outras. Entretanto, sua erudição, empenho e talento combinados não transformaram a cantora no símbolo que representa. “Por sua influência e por seu próprio trabalho perene, Janis Joplin permanece no coração de nossa música e de nossa cultura”, afirma a autora. Responsável por dar fim à tônica de opressão e machismo que pairavam no mundo àquela época, Janis Joplin expunha sem medo suas convicções sobre temas como sexualidade e a psicodelia. **(Especial para O HOJE)**

Holly George-Warren, que também é especialista em biografias de rock, recorreu a familiares, amigos, colegas de banda, pesquisou arquivos, diários, cartas e entrevistas há muito perdidas



CELEBRIDADES

Eliezer volta aos treinos após contar quantos quilos ganhou

O influenciador e ex-BBB Eliezer foi às redes sociais nesta quinta-feira (8) para contar que retomou os exercícios após curtir o final de ano. O marido de Viih Tube posou ao lado da filha, Lua, de dois anos, para mostrar seu treino. "Engordei 6 kg no

Natal, Ano Novo e viagem", contou o influenciador nos stories. Ele viajou com a família para Orlando no período de festas. Durante a viagem, Eliezer compartilhou que passou pelos parques Universal Studios Florida e Universal Islands of Adventure.



AGENDA CULTURAL

SÁBADO

Mostra Menorah

O espetáculo Reflexões, da Companhia Rhema, marca neste sábado (10) o encerramento da Mostra Menorah, dentro da programação do Festival Rhema 2026, em Goiânia. A montagem propõe uma experiência artística sensível, que convida o público a revisitar memórias, escolhas, perdas e afetos, abordando temas como tempo, saudade e esperança sob uma perspectiva cristã. O festival acontece entre os dias 5 e 10 de janeiro e reúne ainda palestras, cursos, oficinas, exposições e outras mostras artísticas. Quando: sábado (10). Horário: 20h30. Onde: Auditório da Igreja Luz para os Povos – Parque Amazônia, Goiânia. Entrada: Gratuita.

Dino Universe

Quem busca um programa diferente para as crianças neste sábado (10) encontra na Dino Universe uma das principais atrações das férias em Goiânia. A experiência imersiva combina ciência, tecnologia e arte digital em um percurso temático pelo universo dos dinossauros, com destaque para a Floresta dos Dinossauros, que reúne animatrônicos gigantes, cenografia envolvente e sons realistas, e para a Arena Imer-siva, com projeções audiovisuais que simulam uma viagem ao período jurássico. Quando: sábado (10). Onde: Estacionamento marrom do Shopping Passeio das Águas, Goiânia. Horário: das 10h às 21h (última entrada às 21h). Ingressos: www.dinouniverse.com.br.

Oficina de Slimes

As férias ganham programação especial no Plaza D'Oro Shopping com a Oficina de Slimes, marcada para sábado (10). A atividade convida crianças a produzir o brinquedo passo a passo, com orientação de monitores, em sessões rápidas e por ordem de chegada. A participação é gratuita, mediante inscrição



“Reflexões” revisita diferentes períodos da vida, com momentos que passam despercebidos

prévia pela plataforma Sympla, e todo o material é fornecido no local. Quando: sábado (10). Horário: a partir das 16h. Onde: Área de eventos (piso térreo), Plaza D'Oro Shopping – Av. Nápoli, 500, Residencial Eldorado, Goiânia. Entrada: gratuita (inscrições pelo Sympla).

Clubinho de Férias

O Portal Sul Shopping preparou uma programação especial para as férias escolares com o Clubinho de Férias, que acontece em dois sábados consecutivos, dias 10 e 17 de janeiro. A proposta é oferecer lazer criativo e recreação dirigida para crianças, em um ambiente seguro e pensado para toda a família. No dia 10, a partir das 15h, a atração inclui brincadeiras, gincanas e a presença dos personagens Penélope Charmosa e Dick Vigarista. Já no dia 17, o destaque é a Oficina de Slime, com vagas limitadas a 40 crianças. Quando: 10 e 17 de janeiro (sábados). Horário: a partir das 15h. Onde: Ao lado da loja Divah – Portal Sul Shopping. Entrada: R\$10. Ingressos: Sympla.

DOMINGO

Show de Mad Professor

Considerado um dos maiores nomes da cena dub mundial, Mad Professor desembarca em Goiânia neste domingo (11) para

show no Lowbrow Lab Arte & Boteco, abrindo a agenda musical de 2026 da casa. Radicado em Londres, o produtor acumula parcerias com ícones do reggae e do trip hop e é conhecido por sets imersivos, marcados por delays e reverbs. A noite ainda traz apresentações do Missionários do Dub e discotecagem de Ajna Omm. Quando: domingo (11). Horário: a partir das 18h. Onde: Lowbrow Lab Arte & Boteco – Av. Transbrasiliana, 434, Parque Amazônia, Goiânia. Entrada: R\$40 (1º lote) + taxa.

Futebol Solidário

O futebol feminino abre a programação do Futebol Solidário, neste domingo (11), no Estádio Olímpico, reforçando o esporte como ferramenta de inclusão e transformação social. Marcada para 17h, a partida reúne artistas, influenciadoras e convidadas especiais, ampliando a visibilidade das mulheres no futebol. A entrada é gratuita, mediante doação de 2 kg de alimentos, destinados ao Projeto da Paróquia Nossa Senhora da Assunção. A programação começa às 16h e terá transmissão pela TBC e YouTube. Quando: domingo (11), a partir das 16h. Onde: Estádio Olímpico, Goiânia. Entrada: 2 kg de alimentos não perecíveis.

Arena Nerf

No domingo (11), a Arena Nerf segue como atração para crianças e jovens no Passeio das Águas Shopping, em Goiânia. Instalada ao ar livre, no estacionamento laranja (entrada Outback), a experiência reúne um circuito de 530 m² com desafios como infláveis gigantes, parkour, parede de escalada 360°, tiro ao alvo e arco e flecha, estimulando movimento, coordenação e convivência durante as férias. Quando: Domingo (11). Horário: 12h às 20h. Onde: Passeio das Águas Shopping – Estacionamento Laranja.

Férias Little Ásia

O domingo (11) será marcado pelo clima do K-pop no Shopping Bougainville. Dentro da programação do evento Férias Little Ásia, o público poderá acompanhar apresentações gratuitas de grupos cover de K-pop, que recriam coreografias, figurinos e performances inspiradas em nomes consagrados do gênero sul-coreano. A proposta é transformar o shopping em ponto de encontro para fãs da cultura pop asiática e famílias que buscam uma opção cultural e divertida durante as férias de janeiro. Quando: Domingo (11). Onde: Shopping Bougainville – Piso 3. Horário: conforme programação do shopping. Entrada: Gratuita.

Chocolate faz bem, mas exige moderação e atenção ao rótulo

Rico em compostos bioativos, o chocolate costuma ser associado a benefícios para a saúde, mas especialistas alertam que o consumo deve ser feito com moderação e atenção aos rótulos. O principal ingrediente, a amêndoa do cacau, contém flavonoides com ação antioxidante, capazes de neutralizar radicais livres e contribuir para a proteção contra inflamações e doenças cardiovasculares.

Essas substâncias também favorecem a dilatação dos vasos sanguíneos, auxiliando na redução da pressão arterial e na diminuição da agregação de plaquetas. Outro componente presente no cacau é o triptofano, aminoácido que estimula a produção de serotonina, neurotransmissor ligado à sensação de prazer e bem-estar.

Apesar dos benefícios, o processamento industrial reduz significativamente a concentração desses compostos, responsáveis pelo sabor amargo do cacau. Em contrapartida, muitos chocolates disponíveis no mercado apresentam elevados teores de açúcar e gordura, ingredien-



A amêndoa do cacau, contém flavonoides com ação antioxidante

tes associados ao ganho de peso e ao aumento do risco de doenças crônicas.

“O problema não está no ingrediente, está na dose”, afirma a nutricionista Isabela Alves. Segundo ela, é possível incluir o chocolate na alimentação sem prejuízos à saúde, desde que o consumo seja controlado. A recomendação é priorizar produtos com maior percentual de cacau e limitar a ingestão diária a pequenas porções.

O consumo de chocolate

é expressivo no Brasil. Cada brasileiro consome, em média, cerca de três quilos de cacau por ano. O país ocupa a sétima posição entre os maiores produtores mundiais, com destaque para a produção concentrada na Bahia e no Pará. Em volume de vendas, o Brasil aparece em quinto lugar no ranking global. Apenas em 2021, a indústria nacional produziu quase 700 mil toneladas de chocolate, um crescimento de 35,9% em relação a 2020,

de acordo com dados da Associação Brasileira da Indústria de Chocolates, Amendoim e Balas (Abicab).

Especialistas destacam, no entanto, que a grande variação na quantidade de cacau entre marcas e produtos dificulta conclusões definitivas sobre os efeitos do chocolate na saúde. Por isso, a orientação é manter o equilíbrio e fazer escolhas mais conscientes na hora do consumo. **(Letícia Marielle, especial para O HOJE)**

HORÓSCOPO

ÁRIES

(21/3 - 20/4)



O dia pede controle da impulsividade. Decisões apressadas podem gerar conflitos, especialmente no trabalho. No campo pessoal, diálogo e paciência ajudam a evitar desgastes desnecessários.

TOURO

(21/4 - 20/5)



Atenção às finanças e às responsabilidades do dia a dia. O momento favorece organização e planejamento. Na vida afetiva, atitudes práticas fortalecem os vínculos.

GÊMEOS

(21/5 - 20/6)



A comunicação ganha destaque, mas exige cuidado com mal-entendidos. Evite prometer mais do que pode cumprir. O dia favorece conversas importantes e ajustes de rota.

CÂNCER

(21/6 - 21/7)



Questões emocionais podem vir à tona. O sábado pede mais atenção ao bem-estar e à família. Respeitar seus limites será essencial para manter o equilíbrio.

LEÃO

(22/7 - 22/8)



A necessidade de reconhecimento pode ficar mais evidente. Use a autoconfiança de forma positiva, sem impor vontades. O dia favorece iniciativas criativas e sociais.

VIRGEM

(23/8 - 22/9)



O momento é propício para resolver pendências e organizar planos futuros. No trabalho ou na vida pessoal, pequenos ajustes fazem grande diferença. Evite cobranças excessivas.

LIBRA

(23/9 - 22/10)



Com a Lua em seu signo, as emoções ficam mais intensas. Relações pedem equilíbrio e diplomacia. É um bom dia para negociar, conversar e buscar acordos.

ESCORPIÃO

(23/10 - 21/11)



O dia favorece a introspecção e a análise de situações que vêm se repetindo. Evite confrontos diretos. O silêncio e a observação podem trazer respostas importantes.

SAGITÁRIO

(22/11 - 21/12)



Projetos e amigos ganham destaque. O momento pede cautela com exageros, especialmente financeiros. Planejamento será a chave para aproveitar boas oportunidades.

CAPRICÓRNIO

(22/12 - 20/1)



Responsabilidades ganham peso, mas também trazem reconhecimento. O dia favorece decisões maduras e focadas no longo prazo. No amor, evite rigidez excessiva.

AQUÁRIO

(21/1 - 19/2)



Novas ideias surgem com força, mas precisam de organização para sair do papel. O sábado favorece estudos, conversas e planejamento de mudanças futuras.

PEIXES

(20/2 - 20/3)



A sensibilidade fica mais acentuada. Confie na intuição, mas mantenha os pés no chão. O dia pede cuidado com expectativas e atenção às emoções.

CINEMA

Divulgação



Amigos decidem refazer o filme favorito de sua juventude e partem para uma floresta tropical. Mas o que deveria ser divertido se transforma em um pesadelo em “Anaconda”

EM CARTAZ

A empregada (EUA, 2025) Duração: 131 minutos. Elenco principal: Sydney Sweeney, Amanda Seyfried, Brandon Sklenar. Gênero: Suspense / Thriller / Mistério. Cinemark Passeio das águas:20h20. Cinemark Flamboyant: 19h. Kinoplex: 21h10. Moviecom: 21h15. Cineflix: 13h40, 16h20, 19h10.

Agentes Muito Especiais (EUA,2025). Duração: 99 minutos. Direção: Pedro Antoni.Elenco: Marcus Majella, Pedroca Monteiro, Dira Paes. Gênero: Aventura, Ação, Comédia. Ci-

nemark Flamboyant:18h40, 22h. Cinemark Passeio das águas: 19h50, 21h, 22h10. Kinoplex: 19h10.

Bob Esponja: Em Busca da Calça Quadrada (EUA,2025) Duração: 1h 28min. Direção: Derek Drymon. Elenco: Tom Kenny, Bill Fagerbakke, Clancy Brown. Gênero: Animação, Aventura, Comédia, Família. Cineflix: 14h00, 16h10, 18h20, 20h30. Kinoplex: 13h15, 17h, 19h. Cinemark Passeio das águas: 15h. Cinemark Flamboyant: 16h20, 17h40, 20h00.

Anaconda (EUA, 2025) Dura-

ção: 1h 40min. Direção: Tom Gormican. Elenco: Paul Rudd, Jack Black, Steve Zahn. Gênero: Aventura, Comédia. Cineflix: 14h30, 16h50, 19h10, 21h30. Kinoplex: 13h35, 15h50, 17h20, 18h00, 21h40. Cinemark Flamboyant: 14h30, 19h30, 20h50. Cinemark Passeio das águas: 14h40, 15h20, 17h15, 19h40, 22h00. Moviecom: 13h40, 15h40, 17h40, 19h10, 19h45, 21h50.

Avatar: Fogo e Cinzas (EUA, 2025) Duração: 3 h 15 min. Diretor: James Cameron. Elenco: Sam Worthington, Zoe Saldña, Sigourney Weaver, Stephen

Lang, Kate Winslet. Gênero: Ação / Aventura / Fantasia / Ficção Científica. Cinemark Flamboyant: 15h45, 19h45, 20h30. Cinemark Passeio das águas: 12h40, 13h40, 15h10, 15h50, 18h, 19h20, 20h, 13h10, 13h20, 17h20, 21h30. Cineflix: 13h30, 17h20, 21h10.

Five Nights at Freddy's 2 (EUA,2025) Duração: 104 minutos. Diretora: Emma Tammi. Atores principais: Josh Hutcherson, Elizabeth Lail, Piper Rubio. Gênero: Terror / Horror, Mistério. Moviecom: 14h10, 16h20, 18h40, 20h50, 15h10, 19h30, 21h40. Kino-

plex: 13h40, 16h00, 18h20, 20h40. Cineflix: 21h00.

Zootopia 2 (EUA, 2025) Duração: 1h 48min. Direção: Byron Howard, Jared Bush.Elenco: Monica Iozzi, Ginnifer Goodwin, Rodrigo Lombardi. Gênero: Animação, Aventura, Comédia, Família. Cinemark Flamboyant: 16h40 e 17h. Cinemark Passeio das águas: 13h00, 16h00, 18h40, 21h20. Moviecom: 13h45, 16h00, 18h15, 20h20, 14h45, 17h00, 19h15, 21h30. Kinoplex: 13h50, 16h10, 18h30, 13h00, 15h20, 17h40, 20h00. Cineflix: 13h40, 16h00, 18h20.

CONECTE-SE COM MILHARES DE LEITORES

Estamos presentes no impresso, portal e nas redes sociais, oferecendo uma plataforma completa para destacar sua marca.



ANUNCIE CONOSCO!



GRUPO
O HOJE



TRANSFORMANDO A VIDA DE QUEM LÊ



Negócios



Fotos: Divulgação

Setor encerrou 2025 com avanço real de 6,8% e agora projeta crescimento de dois dígitos

Indústria de sorvetes mira alta de 16,3% no faturamento em 2026

Levantamento da Abrasorvete mostra que 86,4% das empresas do setor investiram em máquinas, fábricas ou tecnologia em 2025

Otávio Augusto

O setor brasileiro de sorvetes entra em 2026 com perspectivas de forte expansão, após um ciclo de crescimento consistente e investimentos intensivos ao longo de 2025. Segundo dados da Associação Brasileira do Sorvete e Outros Gelados Comestíveis (Abrasorvete), a indústria encerrou o último ano com crescimento real estimado em 6,8% e projeta uma alta de 16,3% no faturamento em 2026, sinalizando um novo momento para o segmento. A expectativa positiva não está relacionada apenas a fatores climáticos, como o aumento das temperaturas médias, mas sobretudo a um processo de reorganização estrutural das empresas, que passaram a investir mais em capacidade produtiva, eficiência industrial e estratégias de mercado. O movimento indica que o setor deixou de atuar de forma reativa e passou a se preparar para um patamar mais elevado e sustentável de consumo.

O principal motor da projeção de crescimento está nos



investimentos realizados em 2025. Levantamento da Abrasorvete aponta que 86,4% das empresas do setor fizeram aportes no último ano, direcionados à compra de máquinas, ampliação de plantas industriais e adoção de novas tecnologias. Dentro desse grupo, 22% investiram mais de R\$ 1 milhão, evidenciando um esforço relevante de capitalização. Esses aportes permitiram às indústrias ampliar a capacidade produtiva, reduzir gargalos operacionais e se preparar para atender picos de demanda sem comprometer a eficiência. Para 20,3% das em-

presas, a expansão da capacidade produtiva foi apontada como prioridade estratégica, com foco em ganhos de escala e produtividade.

Apesar do cenário de crescimento, o setor opera sob pressão de custos, especialmente devido à inflação de insumos, embalagens, energia e logística. Diante disso, 49,2% das empresas indicam o ajuste da estrutura de custos e da política de preços como a principal estratégia para sustentar a expansão projetada em 2026. Segundo a Abrasorvete, o desafio é garantir aumento de faturamento sem perder com-

petitividade e margem. O planejamento financeiro mais rigoroso e a busca por eficiência tornaram-se essenciais, uma vez que parte do crescimento nominal pode ser absorvida pela elevação dos custos operacionais.

Além do controle de custos, 45,8% das indústrias apostam no fortalecimento das ações de marketing e na atração de novos clientes como caminhos para ampliar receita. O setor tem investido em campanhas sazonais, ampliação de canais de venda e diversificação do portfólio, com produtos premium, linhas artesanais e opções voltadas a consumidores que buscam indulgência aliada a atributos de qualidade. O comportamento do consumidor também contribui para o otimismo. O consumo per capita de sorvetes no Brasil segue em trajetória de crescimento e ainda apresenta potencial de expansão, especialmente quando comparado a mercados mais maduros. Ondas de calor mais frequentes e a consolidação do sorvete como produto de consumo recorrente, e não apenas sazonal, reforçam essa tendência.

Os dados elevam um nível elevado de confiança entre os empresários do setor. Cerca de 25,4% das empresas projetam crescimento superior a 25% em 2026, refletindo expectativas positivas em relação à demanda e aos resultados dos in-

vestimentos já realizados. Para o presidente da Abrasorvete, Martin Eckhardt, o setor vive uma mudança de estágio, deixando de apenas reagir ao mercado para atuar de forma mais estruturada e planejada. Ainda assim, o cenário exige cautela. O ambiente de negócios segue marcado por complexidade tributária, incertezas relacionadas à transição da Reforma Tributária e possíveis impactos de mudanças nas regras trabalhistas. Esses fatores elevam o nível de atenção das empresas e exigem decisões estratégicas mais precisas.

O desempenho projetado para 2026 está condicionado ao comportamento da economia, especialmente da taxa de juros e do poder de compra das famílias. Caso o ambiente macroeconômico seja favorável, os ganhos de produtividade e eficiência podem se traduzir em margens mais robustas. Caso contrário, parte do crescimento poderá ficar restrita ao faturamento nominal.

Mesmo com esses desafios, a avaliação geral do setor é positiva. O conjunto de investimentos, ajustes operacionais e estratégias de mercado coloca a indústria brasileira de sorvetes em posição favorável para sustentar a expansão nos próximos anos, consolidando o segmento como um dos mais dinâmicos do ramo de alimentos e bebidas em 2026. **(Especial para O HOJE)**





EDITAIS

EDITAL DE CONVOCAÇÃO PARA ASSEMBLEIA GERAL ORDINÁRIA DO CONDOMÍNIO INFINITY RESIDENCE

O CONDOMÍNIO INFINITY RESIDENCE, pessoa jurídica de direito privado, por meio de sua representante legal, Sra. Fabiana Accioly, no uso das atribuições que lhe conferem a Lei e a Convenção Condominial, vem, pelo presente edital, convocar os senhores condôminos adimplentes para a Assembleia Geral Ordinária, a ser realizada no dia 15 de janeiro de 2026 (quinta-feira), no salão de festas do condomínio. A assembleia ocorrerá às 19h00, em primeira convocação, com a presença de 2/3 (dois terços) dos condôminos, ou às 19h30, em segunda convocação, com a presença da maioria simples dos presentes, para deliberar sobre a seguinte ordem do dia:

- 1) Prestação de contas período de janeiro/2025 a dezembro/2025
- 2) Eleição de síndico, substituído e membros do Conselho Consultivo.
- 3) Previsão orçamentária.

Goânia, 08 de janeiro de 2026.

FABIANA VARGAS GADIA
ACCIOLY:693739491
87

Assinado de forma digital por FABIANA VARGAS GADIA
ACCIOLY:69373949187
Data: 2026.01.09 17:15:14

CONDOMÍNIO INFINITY RESIDENCE
Administração

Observações Importantes:

Direito de Voto: A participação e o direito de voto na assembleia são restritos aos condôminos quitos com suas obrigações condominiais, nos termos do art. 1.335, III, do Código Civil.

Representação: O condômino poderá ser representado por procurador devidamente constituído, com poderes específicos para deliberar sobre os itens da ordem do dia nos termos da convenção.

EDITAL DE NOTIFICAÇÃO EXTRAJUDICIAL - INADIMPLE- MENTO CONTRATUAL SALPAR URBANISMO LTDA

A SALPAR URBANISMO LTDA, pessoa jurídica de direito privado, inscrita no CNPJ/MF sob o N° 97.547.234/0001-95, c/ sede em Av. Dep. Jarmel Cecílio, n° 2929, Jardim Goiás, Sala 1601B, Goiânia – GO, vem em decorrência dos termos das cláusula quinta, cláusula sexta e cláusula sétima, do contrato de Promessa de Compra e Venda de Imóvel Urbano NOTIFICAR os abaixo nominados, os quais possuem 3 (três) parcelas em atraso ou uma parcela com mais de 90 (noventa) dias em atraso a assessor, láctida ou expressamente, entre a rescisão ou a manutenção do contrato. Em caso de manutenção, deverá os ora notificados purgar a mora, junto a SALPAR - telefone (62) 3142-2884 no prazo de 15 (quinze) dias desta publicação. Superado o prazo, sem qualquer manifestação, poderá ficar rescindido o contrato de pleno direito, independentemente de qualquer outro aviso, intimação ou ação judicial, hipótese em que a SALPAR poderá usar e dispor livremente do imóvel, transferindo-o a terceiros. Segue lista nominal dos inadimplentes notificado:

UNIDADE	QD061T17/ QD061T18/ QD061T20/ QD16LT01/ QD16LT03/ QD061T16
RESIDENCIAL CAMPINORTE	
ALEX RIBEIRO BARRETO	QD15LT25
ANA PAULA DA SILVA	QD15LT13
MARIA CRISTINA FRANCISCA LEONARDO	QD32LT21
MARIA JOSE FRANCISCA DA SILVA	QD46LT11
MARIA SONIA DE CARVALHO	QD17LT10
ODAIR ALVES	QD03LT14
RUBENS FERREIRA RIOS	QD16LT01
RESIDENCIAL MARIA ROSA	
DEYVIDE RODRIGUES DA SILVA	QD06LT13
GILBERTO SOUSA DE OLIVEIRA	QD15LT26
RENATA ALVES DA SILVA	QD22LT04
VLANOVA & LIMA CONSTRUTORA LTDA	QD06LT17/ QD06LT18/ QD06LT20/ QD16LT01/ QD16LT03/ QD061T16
WALACE COSTA OLIVEIRA	QD08LT12
WARLEY ALVES DE REZENDE	QD04LT06
RESIDENCIAL CANADA	
ANA CLAUDIA DE FARIAS	QD08LT11
ANA PAULA ROSA DA SILVA	QD06LT09
ANTONIO VALMIR DA SILVA OLIVEIRA	QD08LT10
CARLOS MANOEL ANDRADE FERNANDES	QD53LT21
CAROLINE DA SILVA VIEIRA	QD02LT08
DALVANE DIAS DA SILVA	QD54LT29
DORALICE EUGENIA DA SILVA	QD08LT09
ELIANE MARTINS DOS SANTOS	QD06LT05
FERNANDO APARECIDO MORAES DE OLIVEIRA	QD06LT33
JIZANE MODESTO BORGES LIMA	QD08LT28
MARCELO CAETANO DA SILVA	QD08LT33
MARIA DAS DORES DO NASCIMENTO	QD06LT41
MAURICIO CALDEIRA DE OLIVEIRA	QD59LT06
OSMAR JUSTINO DE SOUSA FILHO	QD27LT01
VANESSA BARBOSA ALECRIM	QD06LT25
WANDER BATISTA SANTOS	QD54LT14
RESIDENCIAL IDEALINA	
STEFANI GUIMARÃES DE LIMA	QD29LT18
WELLINGTON ALVES DE LIMA	QD16LT18

VAGAS DE EMPREGO E ESTÁGIO

EMPREGOS

CONSULTOR DE MERCADO

SUPERVISOR DE VENDAS

ASSISTENTE ADMINISTRATIVO

ANALISTA DE PCP

WEB MARKETING

RECEPCIONISTA

TÉCNICO EM SEGURANÇA DO TRABALHO

CONSULTORIA DE ATENDIMENTO ADVISER

Para concorrer às oportunidades de emprego anunciadas pelas empresas parceiras cadastre seu currículo GRATUITAMENTE, acesse: www.ielgo.com.br/emprego. Clique na opção "Cadastrar Currículo."

ESTÁGIOS

Vagas por Área:

ADMINISTRAÇÃO

ENSINO MÉDIO

PUBLICIDADE E PROPAGANDA

TÉCNICO EM QUÍMICA

TÉCNICO EM ALIMENTOS

Para contato, disponibilizamos o número de whatsapp (62) 9.9852-4246 ou (62) 9.9624-3600 de 2 a 6 feirza das 08:00 às 18:00 hrs.

Para concorrer à vaga é necessário ter o currículo cadastrado gratuitamente no site (www.ielgo.com.br/estagio), clique em: "Quero me cadastrar."





LEILÃO SOMENTE ONLINE 19 IMÓVEIS

FECHAMENTO: 15/01/2026 a partir das 13h00

LOCALIDADES:

GO MA MT PA PI PR RJ SC SP

✓ A VISTA COM 10% DE DESCONTO

✓ PARCELAMENTO EM 12 MESES IGUAIS OU EM ATÉ 48 PARCELAS*

LOTE 01 - VIANÓPOLIS/GO - CASA
Rua Adeline Moreira L. 35, 20 do qd.31 - BAIRRO RESIDENCIAL BLAZE I
Área Terreno: 360,00m²
Área Construída lançada no IPTU: 59,76m²
Lance Mínimo: R\$ 90.000,00
Mínimo à Vista: R\$ 81.000,00

Lances "on-line", *condições de venda e pagamento de cada lote e fotos consulte site do leiloeiro. Mais informações: <https://VITRINEBRADESCO.com.br/>
(11) 3117.1001 | sac@freitasleiloeiro.com.br
Sergio Villa Nova de Freitas - Leiloeiro Oficial - JUCESP 316
www.freitasleiloeiro.com.br



EDITAL DE LEILÃO DE ALIENAÇÃO FIDUCIÁRIA

1º LEILÃO: 23 de janeiro de 2026, a partir das 09h30min
2º LEILÃO: 27 de janeiro de 2026, a partir das 13h30min
(horário de Brasília)

Alexandre Travassos, Leiloeiro(a) Oficial, JUCESP nº 951, com escritório na Rua Dr. João Marques Mauricio, nº 269 - Gramado - Embu das Artes/SP - CEP: 06816-040, FAZ SABER a todos quanto o presente EDITAL virem ou dele conhecimento tiver, que levará a PÚBLICO LEILÃO de modo presencial e/ou online, nos termos da Lei nº 9.514/97, artigo 27 e parágrafos, autorizada pelo Credor Fiduciário BANCO SANTANDER (BRASIL) S/A - CNPJ nº 90.400.889/0001-42, nos termos da Cédula de Crédito Bancário, nº 0010296726, firmado em 02/02/2022, com o(s) Fiduciante(s) KATIA MIGUEL FERREIRA DA ROCHA, mais inscrito no CPF nº 302.293.911-68, no dia 23 de janeiro de 2026, a partir das 09h30min em PRIMEIRO LEILÃO, com lance mínimo igual ou superior a R\$ 348.919,78 (Trezentos e quarenta e oito mil, novecentos e dezesseis reais e setenta e oito centavos), o imóvel matriculado sob nº 186.043 do Oficial de Registro de Imóveis de Goiânia/GO - 1ª Circunscrição, constituído pelo Apartamento nº 404, situado na Rua T-27, lotes nºs 08/09/10/11, da quadra 24, Edifício Gramado, Condomínio Residencial Serras do Sul, Setor Bueno em Goiânia/GO, com área total de 148,95m², sendo 107,01m² de área total privativa (83,01m² do Aptº e 24,00m² do Boxe), 41,94m² de área comum e 130,36m² de área equivalente, correspondendo-lhe a fração ideal de 17,591m² ou 0,6238% e com 02 vaga de garagem nº 04/04. Cadastro Municipal: 3031230400127. Venda em caráter "ad corpus" e no estado de conservação que se encontra. Consta conforme R.04 a alienação fiduciária em favor do Banco Santander (Brasil) S/A, Imóvel Ocupado, não há qualquer litigância em primeiro leilão, fica desde já designado o dia 27 de janeiro de 2026, a partir das 13h30min, no mesmo local, para realização do SEGUNDO LEILÃO, com lance mínimo igual ou superior a R\$ 213.500,00 (Duzentos e treze mil e quinhentos reais), nos termos do art. 27, §2º da Lei 9.514/97. O leilão presencial ocorrerá no escritório do Leiloeiro(a). Os interessados em participar do leilão de modo on-line, deverão se cadastrar no site na Loja SOLD LEILÕES (sold.superbid.net) e no SUPERBID EXCHANGE (www.superbid.net), e solicitar habilitação até 01 (uma) hora do início do leilão. Outras informações no site do leiloeiro(a): Loja SOLD LEILÕES (sold.superbid.net) e no SUPERBID EXCHANGE (www.superbid.net) ou e-mail: imoveis.sac@superbid.net. Dossiê: 02.26192.

FGR INCORPORAÇÕES S/A
CNPJ/MF nº 02.171.304/0001-47
NIRE nº 523.000.790.9
ATA DE REUNIÃO DO CONSELHO DE ADMINISTRAÇÃO REALIZADA EM 29 DE DEZEMBRO DE 2025

1. DATA, HORA E LOCAL: Realizada, às 8 horas do dia 29 de dezembro de 2025, de forma eletrônica.

2. CONVOCAÇÃO: Restaram dispensadas as formalidades de convocação, em razão do comparecimento da totalidade dos membros do Conselho de Administração da Companhia, nos termos do artigo 18, §3º, de seu Estatuto Social.

3. QUORUM DE DELIBERAÇÕES: Presentes todos os membros do Conselho de Administração da Companhia, conforme assinaturas em livro próprio.

4. MESA: Presidente: Bruno Alino Amaral David Rocha. Secretário: Rodrigo Marx Queiroz dos Santos.

5. ORDEN DO DIA: Deliberar sobre:

(i) a aprovação da cessão, pelas seguintes sociedades controladas pela Companhia: (i) a FGR CASAS JARDINS PORTO/BOCAERONA SPE LTDA, sociedade limitada, com sede na cidade de Aparecida de Goiânia, Estado de Goiás, na Primeira Avenida, s/nº, quadra 01-B, lote 16, 17 e 18, sala 38, Condomínio Empresarial Village, Cidade Vera Cruz, CEP 74.935-900, inscrita no Cadastro Nacional da Pessoa Jurídica do Ministério da Fazenda (CNPJ/MF) sob o nº 23.281.908/0001-16, com seus atos constitutivos arquivados na Junta Comercial do Estado de Goiás (JUCEGO) sob o NIRE 522.034.93268 ("SPE Barcelona"); (ii) a FGR CASAS JARDINS CAPRI/PARMA SPE LTDA, sociedade limitada, com sede na cidade de Aparecida de Goiânia, Estado de Goiás, na Primeira Avenida, s/nº, quadra 01-B, lote 16, 17 e 18, sala 38, Condomínio Empresarial Village, Cidade Vera Cruz, CEP 74.935-900, inscrita no Cadastro Nacional da Pessoa Jurídica do Ministério da Fazenda (CNPJ/MF) sob o nº 37.425.640/0001-83, com seus atos constitutivos arquivados na JUCEGO sob o NIRE 522.0492.2740 ("SPE Capri"); (iii) a FGR CASAS JARDINS FRANÇA SPE LTDA, sociedade limitada, com sede na cidade de Aparecida de Goiânia, Estado de Goiás, na Primeira Avenida, s/nº, quadra 01-B, lote 16, 17 e 18, sala 38, Condomínio Empresarial Village, Cidade Vera Cruz, CEP 74.935-900, inscrita no CNPJ/MF sob o nº 38.100.191/0001-36, com seus atos constitutivos arquivados na JUCEGO sob o NIRE 522.046.6369 ("SPE França"); (iv) FGR URBANISMO CENTRO-SUL S.A., sociedade por ações, com sede na cidade de Brasília, Distrito Federal, na CRS 502 Bloco C, Ansa Sul, Loja 37, Paralela 2694, CEP 70.330-530, inscrita CNPJ/MF sob o nº 06.067.082/0001-78, com seus atos constitutivos arquivados na Junta Comercial, Industrial e Serviços do Distrito Federal (JUCIS-DF) sob o NIRE 533.000.07489, neste ato representada na forma de seu estatuto social ("SPE Itália"); (v) FGR CASAS JARDINS MARSELHAY/ON SPE LTDA, sociedade limitada, com sede na cidade de Aparecida de Goiânia, Estado de Goiás, na Primeira Avenida, s/nº, quadra 01-B, lote 16, 17 e 18, sala 38, Condomínio Empresarial Village, Cidade Vera Cruz, CEP 74.935-900, inscrita no CNPJ/MF sob o nº 36.570.834/0001-80, com seus atos constitutivos arquivados na JUCEGO sob o NIRE 522.0488.1920 ("SPE Lyon"); (vi) a FGR CASAS JARDINS NAPOLES/BOLOHNA SPE LTDA, sociedade limitada, com sede na cidade de Aparecida de Goiânia, Estado de Goiás, na Primeira Avenida, s/nº, quadra 01-B, lote 16, 17 e 18, sala 38, Condomínio Empresarial Village, Cidade Vera Cruz, CEP 74.935-900, inscrita no CNPJ/MF sob o nº 37.425.640/0001-83, com seus atos constitutivos arquivados na JUCEGO sob o NIRE 522.034.93268 ("SPE Nápoles"), e quando referida em conjunto com a SPE Barcelona, SPE Capri, SPE França e SPE Lyon, as "Cedentes", de forma irrevogável e irratificável, das CCI (conforme definido abaixo) representativas de direitos creditórios imobiliários de sua respectiva fiduciária, nos termos a serem previstos no "Instrumento Particular de Cessão de Direitos Creditórios Imobiliários e Outras Avenças" ("Cessão de Direitos e Contrato de Cessão"), respectivamente, a ser celebrado entre as Cedentes, na qualidade de cedentes, a OPEA SECURITIZADORA S.A., companhia securitizadora, com registro "S1" perante a Comissão de Valores Mobiliários ("CVM"), com sede na cidade de São Paulo, Estado de São Paulo, na Rua Gibraltar, nº 555, Torre C, Vila Madalena, CEP 05.433-001, inscrita no CNPJ/MF sob o nº 02.773.542/0001-22 ("Cessionária" ou "Securitizadora"), na qualidade de cessionária, a Companhia, na qualidade de fiduciária ("Fiduciária Passiva Jurídica"), GUILHERME PEIXOTO DE CARVALHO CRAVEIRO, brasileiro, casado sob o regime de comunhão parcial, com a Sra. Helisa (abaixo qualificada), engenheiro civil, inscrito no Cadastro de Pessoas Físicas do Ministério da Fazenda ("CPFME") sob o nº 294.983.091-91, com endereço profissional na cidade de Aparecida de Goiânia, Estado de Goiás, na Primeira Avenida, s/nº, quadra 01-B, lote 17, sala 20, Condomínio Cidade Empresarial, Cidade Vera Cruz, CEP 74.935-900 ("Guilherme"), RODOLFO DAFICO BERNARDES DE OLIVEIRA, brasileiro, casado sob o regime de comunhão parcial com a Sra. Viviane (abaixo qualificada), engenheiro civil, inscrito no CPF/MF sob o nº 330.946.371-15, com endereço profissional na cidade de Aparecida de Goiânia, Estado de Goiás, na Primeira Avenida, s/nº, quadra 01-B, lote 17, sala 20, Condomínio Cidade Empresarial, Cidade Vera Cruz, CEP 74.935-900 ("Rodolfo"), ANDRÉ PEIXOTO DE CARVALHO CRAVEIRO, brasileiro, casado sob o regime de comunhão parcial com a Sra. Carolina (abaixo qualificada), engenheiro civil, inscrito no CPF/MF sob o nº 767.651.641-20, com endereço profissional na cidade de Aparecida de Goiânia, Estado de Goiás, na Primeira Avenida, s/nº, quadra 01-B, lote 17, sala 20, Condomínio Cidade Empresarial, Cidade Vera Cruz, CEP 74.935-900 ("André"), FREDERICO PEIXOTO DE CARVALHO CRAVEIRO, brasileiro, casado sob o regime de comunhão parcial com a Sra. Ana Paula (abaixo qualificada), engenheiro civil, inscrito no CPF/MF sob o nº 387.800.621-72, com endereço profissional na cidade de Aparecida de Goiânia, Estado de Goiás, na Primeira Avenida, s/nº, quadra 01-B, lote 17, sala 20, Condomínio Cidade Empresarial, Cidade Vera Cruz, CEP 74.935-900 ("Carolina"), CAROLINA CASTANO COSTA CRAVEIRO, brasileira, casada sob o regime de comunhão parcial com o André, administrador, inscrita no CPF/MF sob o nº 838.556.451-91, com endereço profissional na cidade de Aparecida de Goiânia, Estado de Goiás, na Primeira Avenida, s/nº, quadra 01-B, lote 17, sala 20, Condomínio Cidade Empresarial, Cidade Vera Cruz, CEP 74.935-900 ("Carolina"), ANA PAULA DE ARAÚJO REZENDE MACHADO CRAVEIRO, brasileira, casada sob o regime de comunhão parcial com o Frederico, advogado, inscrita no CPF/MF sob o nº 838.630.616-25, com endereço profissional na cidade de Aparecida de Goiânia, Estado de Goiás, na Primeira Avenida, s/nº, quadra 01-B, lote 17, sala 20, Condomínio Cidade Empresarial, Cidade Vera Cruz, CEP 74.935-900 ("Carolina"), CAROLINA CASTANO COSTA CRAVEIRO, brasileira, casada sob o regime de comunhão parcial com o André, administrador, inscrita no CPF/MF sob o nº 838.556.451-91, com endereço profissional na cidade de Aparecida de Goiânia, Estado de Goiás, na Primeira Avenida, s/nº, quadra 01-B, lote 17, sala 20, Condomínio Cidade Empresarial, Cidade Vera Cruz, CEP 74.935-900 ("Carolina"), ANA PAULA DE ARAÚJO REZENDE MACHADO CRAVEIRO, brasileira, casada sob o regime de comunhão parcial com o Frederico, advogado, inscrita no CPF/MF sob o nº 838.630.616-25, com endereço profissional na cidade de Aparecida de Goiânia, Estado de Goiás, na Primeira Avenida, s/nº, quadra 01-B, lote 17, sala 20, Condomínio Cidade Empresarial, Cidade Vera Cruz, CEP 74.935-900 ("Carolina"), CAROLINA CASTANO COSTA CRAVEIRO, brasileira, casada sob o regime de comunhão parcial com o André, administrador, inscrita no CPF/MF sob o nº 838.556.451-91, com endereço profissional na cidade de Aparecida de Goiânia, Estado de Goiás, na Primeira Avenida, s/nº, quadra 01-B, lote 17, sala 20, Condomínio Cidade Empresarial, Cidade Vera Cruz, CEP 74.935-900 ("Carolina"), ANA PAULA DE ARAÚJO REZENDE MACHADO CRAVEIRO, brasileira, casada sob o regime de comunhão parcial com o Frederico, advogado, inscrita no CPF/MF sob o nº 838.630.616-25, com endereço profissional na cidade de Aparecida de Goiânia, Estado de Goiás, na Primeira Avenida, s/nº, quadra 01-B, lote 17, sala 20, Condomínio Cidade Empresarial, Cidade Vera Cruz, CEP 74.935-900 ("Carolina"), CAROLINA CASTANO COSTA CRAVEIRO, brasileira, casada sob o regime de comunhão parcial com o André, administrador, inscrita no CPF/MF sob o nº 838.556.451-91, com endereço profissional na cidade de Aparecida de Goiânia, Estado de Goiás, na Primeira Avenida, s/nº, quadra 01-B, lote 17, sala 20, Condomínio Cidade Empresarial, Cidade Vera Cruz, CEP 74.935-900 ("Carolina"), ANA PAULA DE ARAÚJO REZENDE MACHADO CRAVEIRO, brasileira, casada sob o regime de comunhão parcial com o Frederico, advogado, inscrita no CPF/MF sob o nº 838.630.616-25, com endereço profissional na cidade de Aparecida de Goiânia, Estado de Goiás, na Primeira Avenida, s/nº, quadra 01-B, lote 17, sala 20, Condomínio Cidade Empresarial, Cidade Vera Cruz, CEP 74.935-900 ("Carolina"), CAROLINA CASTANO COSTA CRAVEIRO, brasileira, casada sob o regime de comunhão parcial com o André, administrador, inscrita no CPF/MF sob o nº 838.556.451-91, com endereço profissional na cidade de Aparecida de Goiânia, Estado de Goiás, na Primeira Avenida, s/nº, quadra 01-B, lote 17, sala 20, Condomínio Cidade Empresarial, Cidade Vera Cruz, CEP 74.935-900 ("Carolina"), ANA PAULA DE ARAÚJO REZENDE MACHADO CRAVEIRO, brasileira, casada sob o regime de comunhão parcial com o Frederico, advogado, inscrita no CPF/MF sob o nº 838.630.616-25, com endereço profissional na cidade de Aparecida de Goiânia, Estado de Goiás, na Primeira Avenida, s/nº, quadra 01-B, lote 17, sala 20, Condomínio Cidade Empresarial, Cidade Vera Cruz, CEP 74.935-900 ("Carolina"), CAROLINA CASTANO COSTA CRAVEIRO, brasileira, casada sob o regime de comunhão parcial com o André, administrador, inscrita no CPF/MF sob o nº 838.556.451-91, com endereço profissional na cidade de Aparecida de Goiânia, Estado de Goiás, na Primeira Avenida, s/nº, quadra 01-B, lote 17, sala 20, Condomínio Cidade Empresarial, Cidade Vera Cruz, CEP 74.935-900 ("Carolina"), ANA PAULA DE ARAÚJO REZENDE MACHADO CRAVEIRO, brasileira, casada sob o regime de comunhão parcial com o Frederico, advogado, inscrita no CPF/MF sob o nº 838.630.616-25, com endereço profissional na cidade de Aparecida de Goiânia, Estado de Goiás, na Primeira Avenida, s/nº, quadra 01-B, lote 17, sala 20, Condomínio Cidade Empresarial, Cidade Vera Cruz, CEP 74.935-900 ("Carolina"), CAROLINA CASTANO COSTA CRAVEIRO, brasileira, casada sob o regime de comunhão parcial com o André, administrador, inscrita no CPF/MF sob o nº 838.556.451-91, com endereço profissional na cidade de Aparecida de Goiânia, Estado de Goiás, na Primeira Avenida, s/nº, quadra 01-B, lote 17, sala 20, Condomínio Cidade Empresarial, Cidade Vera Cruz, CEP 74.935-900 ("Carolina"), ANA PAULA DE ARAÚJO REZENDE MACHADO CRAVEIRO, brasileira, casada sob o regime de comunhão parcial com o Frederico, advogado, inscrita no CPF/MF sob o nº 838.630.616-25, com endereço profissional na cidade de Aparecida de Goiânia, Estado de Goiás, na Primeira Avenida, s/nº, quadra 01-B, lote 17, sala 20, Condomínio Cidade Empresarial, Cidade Vera Cruz, CEP 74.935-900 ("Carolina"), CAROLINA CASTANO COSTA CRAVEIRO, brasileira, casada sob o regime de comunhão parcial com o André, administrador, inscrita no CPF/MF sob o nº 838.556.451-91, com endereço profissional na cidade de Aparecida de Goiânia, Estado de Goiás, na Primeira Avenida, s/nº, quadra 01-B, lote 17, sala 20, Condomínio Cidade Empresarial, Cidade Vera Cruz, CEP 74.935-900 ("Carolina"), ANA PAULA DE ARAÚJO REZENDE MACHADO CRAVEIRO, brasileira, casada sob o regime de comunhão parcial com o Frederico, advogado, inscrita no CPF/MF sob o nº 838.630.616-25, com endereço profissional na cidade de Aparecida de Goiânia, Estado de Goiás, na Primeira Avenida, s/nº, quadra 01-B, lote 17, sala 20, Condomínio Cidade Empresarial, Cidade Vera Cruz, CEP 74.935-900 ("Carolina"), CAROLINA CASTANO COSTA CRAVEIRO, brasileira, casada sob o regime de comunhão parcial com o André, administrador, inscrita no CPF/MF sob o nº 838.556.451-91, com endereço profissional na cidade de Aparecida de Goiânia, Estado de Goiás, na Primeira Avenida, s/nº, quadra 01-B, lote 17, sala 20, Condomínio Cidade Empresarial, Cidade Vera Cruz, CEP 74.935-900 ("Carolina"), ANA PAULA DE ARAÚJO REZENDE MACHADO CRAVEIRO, brasileira, casada sob o regime de comunhão parcial com o Frederico, advogado, inscrita no CPF/MF sob o nº 838.630.616-25, com endereço profissional na cidade de Aparecida de Goiânia, Estado de Goiás, na Primeira Avenida, s/nº, quadra 01-B, lote 17, sala 20, Condomínio Cidade Empresarial, Cidade Vera Cruz, CEP 74.935-900 ("Carolina"), CAROLINA CASTANO COSTA CRAVEIRO, brasileira, casada sob o regime de comunhão parcial com o André, administrador, inscrita no CPF/MF sob o nº 838.556.451-91, com endereço profissional na cidade de Aparecida de Goiânia, Estado de Goiás, na Primeira Avenida, s/nº, quadra 01-B, lote 17, sala 20, Condomínio Cidade Empresarial, Cidade Vera Cruz, CEP 74.935-900 ("Carolina"), ANA PAULA DE ARAÚJO REZENDE MACHADO CRAVEIRO, brasileira, casada sob o regime de comunhão parcial com o Frederico, advogado, inscrita no CPF/MF sob o nº 838.630.616-25, com endereço profissional na cidade de Aparecida de Goiânia, Estado de Goiás, na Primeira Avenida, s/nº, quadra 01-B, lote 17, sala 20, Condomínio Cidade Empresarial, Cidade Vera Cruz, CEP 74.935-900 ("Carolina"), CAROLINA CASTANO COSTA CRAVEIRO, brasileira, casada sob o regime de comunhão parcial com o André, administrador, inscrita no CPF/MF sob o nº 838.556.451-91, com endereço profissional na cidade de Aparecida de Goiânia, Estado de Goiás, na Primeira Avenida, s/nº, quadra 01-B, lote 17, sala 20, Condomínio Cidade Empresarial, Cidade Vera Cruz, CEP 74.935-900 ("Carolina"), ANA PAULA DE ARAÚJO REZENDE MACHADO CRAVEIRO, brasileira, casada sob o regime de comunhão parcial com o Frederico, advogado, inscrita no CPF/MF sob o nº 838.630.616-25, com endereço profissional na cidade de Aparecida de Goiânia, Estado de Goiás, na Primeira Avenida, s/nº, quadra 01-B, lote 17, sala 20, Condomínio Cidade Empresarial, Cidade Vera Cruz, CEP 74.935-900 ("Carolina"), CAROLINA CASTANO COSTA CRAVEIRO, brasileira, casada sob o regime de comunhão parcial com o André, administrador, inscrita no CPF/MF sob o nº 838.556.451-91, com endereço profissional na cidade de Aparecida de Goiânia, Estado de Goiás, na Primeira Avenida, s/nº, quadra 01-B, lote 17, sala 20, Condomínio Cidade Empresarial, Cidade Vera Cruz, CEP 74.935-900 ("Carolina"), ANA PAULA DE ARAÚJO REZENDE MACHADO CRAVEIRO, brasileira, casada sob o regime de comunhão parcial com o Frederico, advogado, inscrita no CPF/MF sob o nº 838.630.616-25, com endereço profissional na cidade de Aparecida de Goiânia, Estado de Goiás, na Primeira Avenida, s/nº, quadra 01-B, lote 17, sala 20, Condomínio Cidade Empresarial, Cidade Vera Cruz, CEP 74.935-900 ("Carolina"), CAROLINA CASTANO COSTA CRAVEIRO, brasileira, casada sob o regime de comunhão parcial com o André, administrador, inscrita no CPF/MF sob o nº 838.556.451-91, com endereço profissional na cidade de Aparecida de Goiânia, Estado de Goiás, na Primeira Avenida, s/nº, quadra 01-B, lote 17, sala 20, Condomínio Cidade Empresarial, Cidade Vera Cruz, CEP 74.935-900 ("Carolina"), ANA PAULA DE ARAÚJO REZENDE MACHADO CRAVEIRO, brasileira, casada sob o regime de comunhão parcial com o Frederico, advogado, inscrita no CPF/MF sob o nº 838.630.616-25, com endereço profissional na cidade de Aparecida de Goiânia, Estado de Goiás, na Primeira Avenida, s/nº, quadra 01-B, lote 17, sala 20, Condomínio Cidade Empresarial, Cidade Vera Cruz, CEP 74.935-900 ("Carolina"), CAROLINA CASTANO COSTA CRAVEIRO, brasileira, casada sob o regime de comunhão parcial com o André, administrador, inscrita no CPF/MF sob o nº 838.556.451-91, com endereço profissional na cidade de Aparecida de Goiânia, Estado de Goiás, na Primeira Avenida, s/nº, quadra 01-B, lote 17, sala 20, Condomínio Cidade Empresarial, Cidade Vera Cruz, CEP 74.935-900 ("Carolina"), ANA PAULA DE ARAÚJO REZENDE MACHADO CRAVEIRO, brasileira, casada sob o regime de comunhão parcial com o Frederico, advogado, inscrita no CPF/MF sob o nº 838.630.616-25, com endereço profissional na cidade de Aparecida de Goiânia, Estado de Goiás, na Primeira Avenida, s/nº, quadra 01-B, lote 17, sala 20, Condomínio Cidade Empresarial, Cidade Vera Cruz, CEP 74.935-900 ("Carolina"), CAROLINA CASTANO COSTA CRAVEIRO, brasileira, casada sob o regime de comunhão parcial com o André, administrador, inscrita no CPF/MF sob o nº 838.556.451-91, com endereço profissional na cidade de Aparecida de Goiânia, Estado de Goiás, na Primeira Avenida, s/nº, quadra 01-B, lote 17, sala 20, Condomínio Cidade Empresarial, Cidade Vera Cruz, CEP 74.935-900 ("Carolina"), ANA PAULA DE ARAÚJO REZENDE MACHADO CRAVEIRO, brasileira, casada sob o regime de comunhão parcial com o Frederico, advogado, inscrita no CPF/MF sob o nº 838.630.616-25, com endereço profissional na cidade de Aparecida de Goiânia, Estado de Goiás, na Primeira Avenida, s/nº, quadra 01-B, lote 17, sala 20, Condomínio Cidade Empresarial, Cidade Vera Cruz, CEP 74.935-900 ("Carolina"), CAROLINA CASTANO COSTA CRAVEIRO, brasileira, casada sob o regime de comunhão parcial com o André, administrador, inscrita no CPF/MF sob o nº 838.556.451-91, com endereço profissional na cidade de Aparecida de Goiânia, Estado de Goiás, na Primeira Avenida, s/nº, quadra 01-B, lote 17, sala 20, Condomínio Cidade Empresarial, Cidade Vera Cruz, CEP 74.935-900 ("Carolina"), ANA PAULA DE ARAÚJO REZENDE MACHADO CRAVEIRO, brasileira, casada sob o regime de comunhão parcial com o Frederico, advogado, inscrita no CPF/MF sob o nº 838.630.616-25, com endereço profissional na cidade de Aparecida de Goiânia, Estado de Goiás, na Primeira Avenida, s/nº, quadra 01-B, lote 17, sala 20, Condomínio Cidade Empresarial, Cidade Vera Cruz, CEP 74.935-900 ("Carolina"), CAROLINA CASTANO COSTA CRAVEIRO, brasileira, casada sob o regime de comunhão parcial com o André, administrador, inscrita no CPF/MF sob o nº 838.556.451-91, com endereço profissional na cidade de Aparecida de Goiânia, Estado de Goiás, na Primeira Avenida, s/nº, quadra 01-B, lote 17, sala 20, Condomínio Cidade Empresarial, Cidade Vera Cruz, CEP 74.935-900 ("Carolina"), ANA PAULA DE ARAÚJO REZENDE MACHADO CRAVEIRO, brasileira, casada sob o regime de comunhão parcial com o Frederico, advogado, inscrita no CPF/MF sob o nº 838.630.616-25, com endereço profissional na cidade de Aparecida de Goiânia, Estado de Goiás, na Primeira Avenida, s/nº, quadra 01-B, lote 17, sala 20, Condomínio Cidade Empresarial, Cidade Vera Cruz, CEP 74.935-900 ("Carolina"), CAROLINA CASTANO COSTA CRAVEIRO, brasileira, casada sob o regime de comunhão parcial com o André, administrador, inscrita no CPF/MF sob o nº 838.556.451-91, com endereço profissional na cidade de Aparecida de Goiânia, Estado de Goiás, na Primeira Avenida, s/nº, quadra 01-B, lote 17, sala 20, Condomínio Cidade Empresarial, Cidade Vera Cruz, CEP 74.935-900 ("Carolina"), ANA PAULA DE ARAÚJO REZENDE MACHADO CRAVEIRO, brasileira, casada sob o regime de comunhão parcial com o Frederico, advogado, inscrita no CPF/MF sob o nº 838.630.616-25, com endereço profissional na cidade de Aparecida de Goiânia, Estado de Goiás, na Primeira Avenida, s/nº, quadra 01-B, lote 17, sala 20, Condomínio Cidade Empresarial, Cidade Vera Cruz, CEP 74.935-900 ("Carolina"), CAROLINA CASTANO COSTA CRAVEIRO, brasileira, casada sob o regime de comunhão parcial com o André, administrador, inscrita no CPF/MF sob o nº 838.556.451-91, com endereço profissional na cidade de Aparecida de Goiânia, Estado de Goiás, na Primeira Avenida, s/nº, quadra 01-B, lote 17, sala 20, Condomínio Cidade Empresarial, Cidade Vera Cruz, CEP 74.935-900 ("Carolina"), ANA PAULA DE ARAÚJO REZENDE MACHADO CRAVEIRO, brasileira, casada sob o regime de comunhão parcial com o Frederico, advogado, inscrita no CPF/MF sob o nº 838.630.616-25, com endereço profissional na cidade de Aparecida de Goiânia, Estado de Goiás, na Primeira Avenida, s/nº, quadra 01-B, lote 17, sala 20, Condomínio Cidade Empresarial, Cidade Vera Cruz, CEP 74.935-900 ("Carolina"), CAROLINA CASTANO COSTA CRAVEIRO, brasileira, casada sob o regime de comunhão parcial com o André, administrador, inscrita no CPF/MF sob o nº 838.556.451-91, com endereço profissional na cidade de Aparecida de Goiânia, Estado de Goiás, na Primeira Avenida, s/nº, quadra 01-B, lote 17, sala 20, Condomínio Cidade Empresarial, Cidade Vera Cruz, CEP 74.935-900 ("Carolina"), ANA PAULA DE ARAÚJO REZENDE MACHADO CRAVEIRO, brasileira, casada sob o regime de comunhão parcial com o Frederico, advogado, inscrita no CPF/MF sob o nº 838.630.616-25, com endereço profissional na cidade de Aparecida de Goiânia, Estado de Goiás, na Primeira Avenida, s/nº, quadra 01-B, lote 17, sala 20, Condomínio Cidade Empresarial, Cidade Vera Cruz, CEP 74.935-900 ("Carolina"), CAROLINA CASTANO COSTA CRAVEIRO, brasileira, casada sob o regime de comunhão parcial com o André, administrador, inscrita no CPF/MF sob o nº 838.556.451-91, com endereço profissional na cidade de Aparecida de Goiânia, Estado de Goiás, na Primeira Avenida, s/nº, quadra 01-B, lote 17, sala 20, Condomínio Cidade Empresarial, Cidade Vera Cruz, CEP 74.935-900 ("Carolina"), ANA PAULA DE ARAÚJO REZENDE MACHADO CRAVEIRO, brasileira, casada sob o regime de comunhão parcial com o Frederico, advogado, inscrita no CPF/MF sob o nº 838.630.616-25, com endereço profissional na cidade de Aparecida de Goiânia, Estado de Goiás, na Primeira Avenida, s/nº, quadra 01-B, lote 17, sala 20, Condomínio Cidade Empresarial, Cidade Vera Cruz, CEP 74.935-900 ("Carolina"), CAROLINA CASTANO COSTA CRAVEIRO, brasileira, casada sob o regime de comunhão parcial com o André, administrador, inscrita no CPF/MF sob o nº 838.556.451-91, com endereço profissional na cidade de Aparecida de Goiânia, Estado de Goiás, na Primeira Avenida, s/nº, quadra 01-B, lote 17, sala 20, Condomínio Cidade Empresarial, Cidade Vera Cruz, CEP 74.935-900 ("Carolina"), ANA PAULA DE ARAÚJO REZENDE MACHADO CRAVEIRO, brasileira, casada sob o regime de comunhão parcial com o Frederico, advogado, inscrita no CPF/MF sob o nº 838.630.616-25, com endereço profissional na cidade de Aparecida de Goiânia, Estado de Goiás, na Primeira Avenida, s/nº, quadra 01-B, lote 17, sala 20, Condomínio Cidade Empresarial, Cidade Vera Cruz, CEP 74.935-900 ("Carolina"), CAROLINA CASTANO COSTA CRAVEIRO, brasileira, casada sob o regime de comunhão parcial com o André, administrador, inscrita no CPF/MF sob o nº 838.556.451-91, com endereço profissional na cidade de Aparecida de Goiânia, Estado de Goiás, na Primeira Avenida, s/nº, quadra 01-B, lote 17, sala 20, Condomínio Cidade Empresarial, Cidade Vera Cruz, CEP 74.935-900 ("Carolina"), ANA PAULA DE ARAÚJO REZENDE MACHADO CRAVEIRO, brasileira, casada sob o regime de comunhão parcial com o Frederico, advogado, inscrita no CPF/MF sob o nº 838.630.616-25, com endereço profissional na cidade de Aparecida de Goiânia, Estado de Goiás, na Primeira Avenida, s/nº, quadra 01-B, lote 17, sala 20, Condomínio Cidade Empresarial, Cidade Vera Cruz, CEP 74.935-900 ("Carolina"), CAROLINA CASTANO COSTA CRAVEIRO, brasileira, casada sob o regime de comunhão parcial com o André, administrador, inscrita no CPF/MF sob o nº 838.556.451-91, com endereço profissional na cidade de Aparecida de Goiânia, Estado de Goiás, na Primeira Avenida, s/nº, quadra 01-B, lote 17, sala 20, Condomínio Cidade Empresarial, Cidade Vera Cruz, CEP 74.935-900 ("Carolina"), ANA PAULA DE ARAÚJO REZENDE MACHADO CRAVEIRO, brasileira, casada sob o regime de comunhão parcial com o Frederico, advogado, inscrita no CPF/MF sob o nº 8

LEILÃO DE ALIENAÇÃO FIDUCIÁRIA - Online

DORA PLAT, leiloeira oficial, inscrita na JUCESP nº 744, com escritório à Rua Minas Gerais, 316, Conjunto 62, Higienópolis, São Paulo/SP, autorizada pelo Credor Fiduciário **COOPERATIVA DE CRÉDITO DE LIVRE ADMISSÃO DE RIO VERDE E REGIÃO - SICOOB EMPRESARIAL**, inscrito no CNPJ sob nº 09.033.698/0001-16, com sede no Rio Verde/GO, nos termos da Cédula de Crédito Bancária - CCB Limite Guardado Chave Aberto de Limite de Crédito, nº 195529, datada de 27/7/2023, gravada na **R.23** da referida matrícula, na qual figuram como Emitente **VICTOR ALVES VIEIRA DE ALMEIDA**, brasileiro, solteiro, maior, agrônomo, portador do RG nº 6136432-SSP/GO, inscrito no CPF/MF nº 015.713.561-69, residente e domiciliado no Rio Verde/GO, Garantidor **LUCAS ALVES DE ALMEIDA**, brasileiro, solteiro, maior, estudante, portador da CNH nº 06881131844-DETRAN/GO, inscrito no CPF/MF nº 015.713.651-50, residente e domiciliado no Rio Verde/GO, e Avalistas **MODESTO IDELFONSO DE ALMEIDA NETO**, brasileiro, agricultor, portador da CN nº 2.120.129-SSP/GO, inscrito CPF nº 375.262.271-72 e sua cônjuge **IVANI CARVALHO DE ALMEIDA**, autônoma, portadora da CI nº 1.944.378-SSP/GO, inscrita no CPF nº 377.751.621-04, casados sob o regime de comunhão universal de bens, residentes e domiciliados no Rio Verde/GO, já qualificados na citada Cédula, promoverá a venda em 1ª ou 2ª leilão fiduciário, de modo somente **On-line**, do imóvel abaixo descrito, nas datas, hora e local infratrazidos, na forma da lei 9.514/97. **1. LOCAL DA REALIZAÇÃO DOS LEILÕES:** Os leilões serão realizados exclusivamente pela Internet, através do site www.portalzuk.com.br. **2. DESCRIÇÃO DO IMÓVEL:** Fração ideal, situada na Rodovia GO 174 KM 32,2 direita, na Fazenda Pindalbas, denominada Fazenda São João - Santa Ana, Zona Rural, Rio Verde/GO. Área da Fração Ideal: 47,0455 hectares. **Imóvel objeto da matrícula nº 86.474 do Oficial de Registro de Imóveis de Rio Verde/GO. Dispensa-se a descrição na íntegra do imóvel, nos termos do art. 2º da Lei 7.433/85 e Art. 3º do Decreto 93.240/86, estando o mesmo descrito e caracterizado na matrícula anteriormente mencionada.** **Observação:** (I) Imóvel com área de reserva legal, conforme Av.02. (II) Eventual regularização de Cadastro Ambiental (CAR), certificado de cadastro de imóvel rural (CCIR) e área com reserva legal, correrão por conta do arrematante, respondendo por quaisquer ônus, providências e eventuais tributos cobrados retroativamente pela Municipalidade. (III) Consta conforme **Av's nº 18, 20, 21, 24, 25, 26, 27**, a existência de Penhor. (IV) Conforme **Av. 28**, consta indisponibilidade de bens. (V) Consta Alienação Fiduciária na **R.8**, sendo objeto da garantia a fração ideal de 5 hectares, não sendo oriunda da Alienação Fiduciária objeto deste leilão, com necessidade de desmembramento. (VI) Imóvel ocupado. (VII) Da Posse: Fica expressamente consignado que o imóvel objeto do presente leilão extrajudicial encontra-se, atualmente, sob a posse do Administrador Judicial da massa falida, no âmbito do processo de falência nº: 525079-98.2024.0.09.0137, em trâmite perante a 1ª Vara Cível da Comarca de Rio Verde/GO. Realizada a arrematação, a posse direta do bem será entregue ao arrematante após a conclusão do certame, nos termos acordados e em conformidade com o artigo 30 da Lei nº 9.514/1997, bem como em observância à decisão judicial que revogou a suspensão do leilão e determinou a baixa da indisponibilidade do imóvel. A presente informação é prestada para fins de plena ciência dos interessados, visando conferir transparência e segurança jurídica ao procedimento, sem prejuízo das demais disposições constantes deste edital, especialmente quanto às condições da venda e às responsabilidades atribuídas ao arrematante. **3. DATAS E VALORES DOS LEILÕES: > 1º Leilão: 19/01/2026, às 10:30 h. Lance mínimo: R\$ 7.290.671,28. > 2º Leilão: 20/01/2026, às 10:30 h. Lance mínimo: R\$ 5.556.141,56. 4. CONDIÇÃO DE PAGAMENTO: Arremate:** Somente à vista, dentro do prazo de 24h. **Comissão:** Além do valor do arremate, o comprador também deverá pagar o valor de 5% a leiloeira a título de comissão, no prazo de 24h. O arrematante será comunicado por e-mail e deverá acessar a área do cliente no site www.portalzuk.com.br e seguir as instruções de pagamento e arremate. **5. LANCES:** Interessados em participar do leilão de modo on-line, cadastram-se no site www.portalzuk.com.br e se habilitarão, com antecedência de até 1 hora, para o início do leilão, sendo que os lances on-line se darão exclusivamente através do site, respeitado o lance mínimo e o incremento estabelecido. Sobrevindo lance nos 3 minutos antecedentes ao horário de fechamento do lote, o prazo de envio de lances será automaticamente prorrogado por mais 3 minutos. Esse procedimento será repetido quantas vezes forem necessárias, garantindo que todos os interessados tenham a oportunidade de ofertar novos lances. Somente serão aceitos, lances realizados por pessoas físicas ou jurídicas, regularmente constituídas e com personalidade jurídica própria. Estrangeiros deverão comprovar sua permanência legal e definitiva no país. Os interessados, se pessoa física, deverão portar documentos para identificação (RG e CPF). Menor de 18 anos, só poderá adquirir algum imóvel, se emancipado ou assistido, por seu representante legal. Se pessoa jurídica, os representantes deverão estar munidos de documentos pessoais (RG e CPF), bem como de cópias autenticadas do CNPJ, Estatuto ou Contrato Social e alterações, onde conste, a forma de representação da empresa. A representação por terceiros, deverá ser feita por procuração pública, com poderes expressos para a realização do leilão. **6. DIREITO DE PREFERÊNCIA:** O comitente vendedor responderá, em regra, pela evicção de direitos, somente até o valor recebido a título de arremate, excluídas quaisquer perdas, no caso de surgir decisão judicial definitiva, transitada em julgado, anulando o título aquisitivo do vendedor, nos termos do art. 448 do Código Civil. **7. AÇÕES JUDICIAIS:** Eventuais avisos/menções de ações judiciais, no site www.portalzuk.com.br, na divulgação desse leilão, aderirão ao edital. **13. DISPOSIÇÕES GERAIS:** A falta de utilização pelo vendedor, de qualquer direito de reserva, que lhes conceda a lei e este edital, impõe a venda em leilão, mas sem a tolerância ou reserva, para fazê-lo, prevalecer, em qualquer outro momento ou oportunidade. **14. FORO:** Este edital será regido pela legislação brasileira em vigor, ficando desde já eleito o Foro Central da Cidade de São Paulo/SP, como competente para dirimir toda e qualquer questão oriunda do seu cumprimento. **15. ESCLARECIMENTOS/INFORMAÇÕES:** Para dúvidas ou maiores informações: pelo Whatsapp: (11) 99514-0467 ou pelo e-mail contato@portalzuk.com.br.

MAIS INFORMAÇÕES: Whatsapp (11) 99514-0467 | contato@portalzuk.com.br | PORTALZUK.com.br

LEILÃO DE ALIENAÇÃO FIDUCIÁRIA
— Presencial e Online

DORA PLAT, leiloeira oficial, inscrita na JUCESP nº 744, com escritório à Rua Minas Gerais, 316, Cj. 62, Higienópolis – 01244-010 – São Paulo/SP, devidamente autorizada pelo Credor Fiduciário **ITAÚ UNIBANCO S/A**, inscrito no CNPJ sob nº 60.701.190/0001-04, com sede na Praça Alfredo Egydio de Souza Aranha, nº100, Torre Olavo Setúbal, na Cidade de São Paulo/SP, nos termos da Cédula de Crédito Bancário nº 10187980900 de 24/06/2024, na qual figuram como Fiduciários **EVERALDO SANTOS OLIVEIRA JUNIOR**, brasileiro, administrador, portador do RG nº 34370086388779-SSP/GO, inscrito no CPF/MF nº 802.426.771-34, e sua cônjuge **KÊNIA CASTILHO CAVALCANTE OLIVEIRA**, brasileira, do lar, portadora do RG nº 3244726-DGPC/GO, inscrita no CPF/MF nº 618.308.601-00, casados pelo regime da comunhão parcial de bens, residentes e domiciliados em Itumbiara-GO, levará a **PÚBLICO LEILÃO** de modo **Presencial e On-line**, nos termos da Lei nº 9.514/97, artigo 27 e parágrafos, no **dia 05/02/2026, às 11:00 horas**, à Rua Minas Gerais, 316, Cj. 62, Higienópolis – 01244-010 – São Paulo/SP, em **PRIMEIRO LEILÃO**, com lance mínimo igual ou superior a **R\$ 225.710,00 (duzentos e vinte e cinco mil setecentos e dez reais)**, o imóvel abaixo descrito, com a propriedade consolidada em nome do credor fiduciário, constituído por **Comércio 1**, com a área de 49,75m² de área privativa, correspondendo a 8,742% de fração ideal sobre a área construída de 569,07m² e 29,17m² ou 8,742% correspondendo a fração ideal sobre a área total do terreno, e ainda, 25% da área em comum, que corresponde a 22,88m², com a seguinte divisão interna: sala comercial, lavabo e uma vaga de garagem, com instalações completas de energia elétrica, água encanada, esgoto e sanitárias, com a área construída de 49,75m², localizado no Pavimento Térreo, cabendo-lhe uma fração ideal de 29,17m² ou 8,742% da área do lote de terreno de número três (03), da quadra 1-A (um-A), medindo 15,00 metros de frente por 21,30 metros da frente ao fundo, com a área de 333,75m², situados à Rua João Rodrigues Jota, nº 418, "Residencial Santos 01", no Bairro Vila Franco, na cidade e Comarca de Itumbiara, Estado de Goiás; lote que divide pela frente com a Rua João Rodrigues Jota, numa extensão de 15,00 metros; pela direita com o lote número 02, numa extensão de 21,50 metros; pela esquerda com José A. Oliveira, numa extensão de 23,00 metros; e ao fundo com os lotes de números 04 e 05, numa extensão de 15,00 metros. **Imóvel objeto da matrícula nº 38.420 do Cartório de Registro de Imóveis da 2ª Circunscrição da Comarca de Itumbiara-GO. Observação:** (I) Imóvel Ocupado. Desocupação por conta do adquirente, nos termos do art. 30 da lei 9.514/97. Caso não haja licitante em primeiro leilão, fica desde já designado o dia **19/02/2026**, no mesmo horário e local, para realização do **SEGUNDO PÚBLICO LEILÃO**, com lance mínimo igual ou superior a **R\$ 153.842,18 (cento e cinquenta e três mil oitocentos e quarenta e dois reais e dezoto centavos)**. Todos os horários estipulados neste edital, no site do leiloeiro www.portalzuk.com.br em catálogos ou em qualquer outro veículo de comunicação consideram o horário oficial de Brasília-DF. Os (s) devedor(es) fiduciante(s) será(ão) comunicado(s) na forma do parágrafo 2º-A do art. 27 da lei 9.514/97, incluído pela lei 13.465 de 11/07/2017, das datas, horários e locais da realização dos leilões fiduciários, mediante correspondência dirigida aos endereços constantes do contrato, inclusive ao endereço eletrônico ou por edital, se aplicável, podendo o(s) fiduciante(s) adquirir sem concorrência de terceiros, o imóvel ou outra entrega em garantia, exercendo o seu direito de preferência em 1ª ou 2ª leilão, pelo valor da dívida, acrescida dos encargos e despesas, conforme estabelecido no parágrafo 2º-B do mesmo artigo, ainda que, outros interessados já tenham efetuado lances, para o respectivo lote do leilão. O envio de lances on-line se dará exclusivamente através do site www.portalzuk.com.br, respeitado o lance mínimo e o incremento mínimo estabelecido, em igualdade de condições com os participantes presentes no auditório do leilão de modo presencial, na disputa pelo lote do leilão, com exceção do devedor fiduciante, que poderá adquirir o imóvel preferencialmente em 1ª e 2ª leilão, caso não ocorra o arremate no primeiro, na forma do parágrafo 2º-B, do art. 27 da lei 9.514/97, incluído pela lei 13.465 de 11/07/17, devendo apresentar manifestação formal do interesse no exercício do direito de preferência, antes da arrematação do respectivo imóvel, que pode ocorrer durante a realização do 1º /ou 2º leilão, com firma reconhecida, juntamente com documentos de identificação, inclusive do representante legal, quando se tratar de pessoa jurídica. A venda será efetuada em caráter "ad corpus" e no estado de conservação em que se encontra. O proponente vencedor por meio de lance on-line ou presencial terá prazo de 24 horas depois de comunicado expressamente pelo leiloeiro acerca da efetiva arrematação do imóvel, condicionada ao não exercício do direito de preferência pelo devedor fiduciante, para efetuar o pagamento, por meio de transferência bancária, da totalidade do preço e da comissão do leiloeiro, conforme edital. **A transferência bancária deverá ser realizada por meio de conta bancária de titularidade do arrematante ou do devedor fiduciante, mantida em instituição financeira autorizada pelo BCB - Banco Central do Brasil.** No caso do não cumprimento da obrigação assumida de pagamento da totalidade do preço e da comissão do leiloeiro, no prazo estabelecido, a critério do **VENDEDOR**, o segundo maior lance será considerado o vencedor, condicionado ao não exercício do direito de preferência pelo devedor fiduciante. Caso haja arrematante quer em primeiro ou segundo leilão a escritura de venda e compra será lavrada nos termos da Cláusula 3.10. Correrão por conta do arrematante, todas as despesas relativas à transferência do imóvel arrematado, tais como, taxas, alvarás, certidões, ITBI - Imposto de transmissão de bens imóveis, escritura, emolumentos cartorários, registros, etc. As demais condições obedecerão ao que regula o Decreto nº 21.981 de 19 de outubro de 1.932, com as alterações introduzidas pelo Decreto nº 22.427 de 1º de fevereiro de 1.933, que regula a profissão de Leiloeiro Oficial.

MAIS INFORMAÇÕES: Whatsapp (11) 99514-0467
contato@portalzuk.com.br | PORTALZUK.com.br

Quem realmente ficar sabendo de todas licitações
de seu interesse no estado de Goiás e outros estados?

Conheça nosso Gerenciador de Licitações e receba sua cortesia pelo período de 10 dias.
Captamos em todas as fontes, tais como: Jornais de grande circulação, Diários Oficiais,
Associação Goiana dos municípios, Diários dos municípios, comprasnet, Licitações-e e muito mais.

0800 887 0450; - Whatsapp: 62-9-9842-2521
comercial@licitmais.com.br | www.licitmaisbrasil.com.br

TEREMOS
O PRAZER EM
ATENDÊ-LO.

LICIT MAIS,
NOSSA MISSÃO
É O SEU
SUCESSO!

20

20 anos de história

34 mi de impressões nas redes sociais

19.2 mil exemplares impressos diariamente
e 1.700 assinaturas digitais

Abrangência em todos os municípios goianos

Impresso e digital com acesso livre

Visibilidade nacional

GRUPO
O HOJE

TRANSFORMANDO A VIDA DE QUEM LÊ

Concursos



Fotos: Divulgação/Pref. de Mossâmedes

Seleção simplificada atende três secretarias municipais

Mossâmedes abre processo seletivo com 72 oportunidades

Certame oferece salários de até R\$ 3,9 mil

Otávio Augusto

A Prefeitura de Mossâmedes, no Centro Goiano, abriu um novo processo seletivo simplificado para contratação temporária de profissionais em 2026. O edital nº 001/2025 prevê 72 oportunidades, sendo 27 vagas imediatas e 45 para formação de cadastro de reserva, destinadas a atender demandas emergenciais de três pastas estratégicas da administração municipal: Educação, Saúde e Administração/Previdência.

Oportunidades para diferentes níveis de escolaridade

A seleção contempla cargos de níveis fundamental, médio e superior, com salários que variam de R\$ 1.518,00 a R\$ 3.999,65, a depender da função e da carga horária. O maior vencimento é destinado ao cargo de Professor Nível III, com remuneração de R\$ 3.999,65 para jornada de 30 horas semanais. Para os demais cargos, a carga horária é de 40 horas semanais, com vencimentos que chegam a R\$ 3.175,55.

Entre as funções ofertadas estão Professor Nível III, Monitor de Educação Infantil, Auxiliar de Ensino, Agente Comunitário de Saúde, Auxiliar Administrativo, Cozinheiro, Motorista, Vigia e Auxiliar de Serviços Gerais. Os requisitos variam conforme o cargo: en-



quanto o professor deve possuir licenciatura em Pedagogia ou Curso Normal Superior, cargos de nível médio exigem escolaridade completa, e funções operacionais demandam ensino fundamental, completo ou incompleto. No caso de Agente Comunitário de Saúde, além do ensino médio, é exigido curso introdutório específico e residência na área da comunidade onde irá atuar, conforme determina a legislação da área.

Inscrições gratuitas e feitas por e-mail

Um dos principais atrati-

vos do processo seletivo é a isenção total da taxa de inscrição. Os interessados podem se inscrever até 14 de janeiro de 2026, exclusivamente por e-mail, enviando a ficha de inscrição preenchida e assinada, juntamente com a documentação exigida, para o endereço eletrônico processoseletivo@mossamedes.go.gov.br. O edital orienta que os arquivos estejam legíveis e que o candidato siga rigorosamente as instruções quanto à organização dos documentos, sob pena de desclassificação.

Análise curricular será a única etapa

A seleção será realizada em etapa única, por meio de análise curricular e de documentos comprobatórios, com caráter classificatório. A pontuação varia de acordo com o cargo. Para professores, são considerados títulos acadêmicos como doutorado, mestrado, especialização e graduação, além do tempo de experiência docente. Para os demais cargos, o principal critério é a experiência profissional comprovada, que pode render até seis pontos, além da escolaridade exigida. Diplomas, certificados, contratos de trabalho, registros em carteira e declarações formais estão entre os documentos aceitos, conforme especificado no edital.

Contratação temporária e validade do processo seletivo

Do total de vagas, há previsão de reserva mínima de 5% para pessoas com deficiência, desde que haja compatibilidade entre a limitação apresentada e as atribuições do cargo, mediante apresentação de laudo médico no ato da inscrição. O processo seletivo terá validade de um ano, podendo ser prorrogado por igual período, de acordo com a necessidade da administração municipal. As contratações serão feitas

sob o regime temporário, com base na Lei Municipal nº 1.279/2019, e poderão ter duração de até dois anos. O edital também estabelece impedimentos legais, como a vedação à contratação em casos que afrontem as regras constitucionais de acumulação de cargos públicos.

Município de Mossâmedes

Localizada a cerca de 145 quilômetros de Goiânia, Mossâmedes é conhecida por sua proximidade com a Serra Dourada, além de seu patrimônio histórico e potencial turístico. Com este novo seletivo, o município busca reforçar serviços essenciais e garantir a continuidade do atendimento à população, ao mesmo tempo em que oferece uma oportunidade acessível para quem busca ingresso no serviço público, mesmo que em caráter temporário.

O edital completo, com cronograma, anexos e detalhes das atribuições, está disponível no site oficial da Prefeitura de Mossâmedes, e cabe ao candidato acompanhar todas as publicações e eventuais retificações. Para quem acompanha a coluna de concursos, o processo seletivo se destaca como uma alternativa rápida, gratuita e com boas chances de convocação ao longo de 2026. **(Especial para O HOJE)**

