

Reforma Tributária exige CNPJ e muda relação do campo com a Receita

A obrigatoriedade do CNPJ para produtores rurais passou a valer em janeiro como uma das principais mudanças da Reforma Tributária. Do ponto de vista financeiro, a realidade para o produtor rural pode ficar mais complexa. **Economia 4**



Marcelo Camargo/ABr

Lideranças vão receber ministro de Lula em ação de combate à pobreza

O encontro político, com a vinda do ministro Wellington Dias, destaca esforço de lideranças progressistas goianas em colaborar para a aproximação de políticos locais às ações do governo Lula. **Política 5**



Divulgação/SET

Carnaval exige atenção redobrada contra crimes

Bloquinhos de pré-Carnaval rendem diversão, mas é preciso atenção contra casos de assédio, importunação sexual, fraudes com cartões, PIX e pagamentos por aproximação. **Cidades 11**

Fim da escala 6x1 força concordância de base e oposição

Com apoio popular e impacto na vida do trabalhador, proposta de modificar jornada se torna incontornável diante do alto custo político nas eleições. **Política 2**

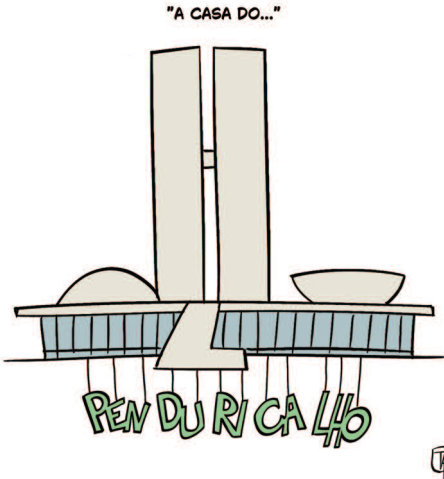

"A CASA DO..."

GUIBSON TRINDADE
Sociedade e equidade em 2026: o tempo das mudanças
Opinião 3

LUÍS SCHIAVO
A presença silenciosa do agro no dia a dia das pessoas
Opinião 3

Na “calamidade”, um ajuste de (só) R\$ 667 mil do Paço

Com o decreto de calamidade financeira em vigor, a prefeitura impôs à gestão um ajuste de meros R\$ 667,3 mil no ano passado, algo como 0,007% sobre o gasto primário total acumulado nos 12 meses de 2024. **Econômica 4**

Aumento para 50 km/h no Centro gera preocupação

Especialista alerta para maior risco de atropelamentos com o fim da Zona 40 no Centro de Goiânia e defende mudanças nas vias, enquanto motoristas reclamam de lentidão histórica no tráfego da região. **Cidades 10**

Goiânia disponibiliza linhas especiais de ônibus durante a folia

Cidades 11

Gracinha Caiado assumirá União Brasil em Goiás

Segundo a primeira-dama Gracinha Caiado, a decisão já está pactuada internamente e conta com o apoio da base partidária no Palácio das Esmeraldas. **Política 6**

Obesidade cresce 72% em pouco mais de 1 década

A obesidade tem se consolidado como um dos principais desafios de saúde pública. Levantamento do Ministério da Saúde revelou que 20,3% da população brasileira já é considerada obesa, um crescimento de cerca de 72% em relação a 2006. 55,4% estão com sobrepeso. **Essência 13**

Rastreamento do câncer de mama fica aquém do necessário

Essência 16



Freepik

Uso de canetas desconsidera riscos à saúde

Popularizadas, medicações como Ozempic e Mounjaro podem provocar efeitos raros graves se usadas sem a indicação adequada. **Cidades 9**

Flávia e George vão ficar no PDT e apoiar Daniel nas eleições

Política 6

LEIA NAS COLUNAS

Xadrez: Prévias do PT são barulhentas, mas o resultado não divide a militância
Política 2

Jurídica: Ministro autoriza a liberação de emendas a suplentes de deputados cassados
Cidades 10

Esplanada: Trackings do PT e do PL explicam a calmaria de Valdemar Costa Neto
Política 6



Dólar: (paralelo) R\$ 5,25 | Dólar: (comercial) R\$ 5,250 |
Euro: (Comercial) R\$ 6,199 | Boi gordo: (Média) R\$ 333,25
Poupança: 0,3715% | Ouro: R\$ 850,34 | Bovespa: -2,3%



Negócios: (62) 3095-8722
Classificados: (62) 3095-8700
Leitor: (62) 3095-8772 | editor@ohoje.com.br



Tempo em Goiânia
Sol com muitas nuvens e pancadas de chuva à tarde. À noite ocorre temporal.



Xadrez
Wilson Silvestre

(62) 99314-0518 | (61) 99613-6831
xadrez@ohoje.com.br
Com Nilson Gomes-Carneiro e Bruno Costa

Eduardo, o irmão de Michelle – A ex-primeira-dama Michelle Bolsonaro é uma das estrelas políticas do PL, mas seu irmão, Eduardo Torres, embora desconhecido do grande público, tem capital político para disputar vaga de deputado federal pelo DF.

Prévias do PT são barulhentas, mas o resultado não divide a militância

As próximas eleições gerais, em 4 de outubro, costumam deixar sequelas nos partidos e, em muitos casos, o candidato que era favorito acaba sendo derrotado devido à divisão entre os partidários. Mas, no PT, por mais barulhenta que seja a disputa entre as chamadas “correntes” ideológicas, o vencedor é abraçado como o candidato do partido. Às vezes um outro fica emburrado, mas segue a orientação da maioria “democraticamente”. A Xadrez acompanha as movimentações nos bastidores da disputa para a escolha do candidato do Partido dos Trabalhadores (PT) no Distrito Federal e em Goiás.

Na capital da República, o PT tem dois bons nomes na disputa: o veterano da legenda brasileira, Geraldo Magela, que, além de ter sido deputado federal, secretário de Habitação e candidato a governador em 2002, mantém a pira da esperança do partido acesa, desde a derrota em 2014, quando concorreu ao Senado e ficou em 3º. Magela foi o primeiro a abrir o debate sobre candidatura própria no DF. “Coloquei meu nome à disposição do partido e defendo que a disputa com Leandro Grass seja referendada pela militância”, tem defendido em suas entrevistas.

O mesmo ocorre com o PT de Goiás, que, embora pequeno em termos de militância, discute lançar candidatura própria e dar condições de um palanque ao presidente Lula. Entre os pretendentes a disputar a vaga de governador estão o vereador Edward Madureira, o jornalista e militante histórico Cláudio Curado, o ex-deputado Luis Cesar Bueno e o advogado Valério Luiz. Ao contrário do DF, dificilmente haverá uma disputa prévia para escolher o candidato que vai representar a legenda para disputar o Palácio das Esmeraldas.

Como as disputas em eleições gerais no passado, acabam por encontrar um consenso. Esse é o diferencial do PT em relação a outras legendas. Eles discutem, discutem, mas não se dividem.

Bruno reforça federação SD-PRD

Depois da conversa que teve com o governador Ronaldo Caiado (PSD) para continuar no União Brasil, o presidente da Alego, Bruno Peixoto, foca suas tratativas na nominata da federação PRD/Solidariedade. Ele disse ao governador que já havia se comprometido com os presidentes do Solidariedade, Paulinho da Força, e do PRD, Ovasco Roma Altimari, em ajudar na montagem de chapas para deputados federais e estaduais. De fato, Bruno é visto como o puxador de votos da federação e principal ativo para eleger, no mínimo, três deputados federais.

Nominata forte

A federação SD-PRD, presidida por Denes Pereira e Bruno Peixoto, é vista por outras legendas como a mais competitiva dentro da base caia-dista. No PRD, por exemplo, acompanham Bruno os parlamentares Lucas Calil e Henrique Arantes, seguidos por Thiago Albernaz e Dra. Cristina. O movimento ocorre em um momento em que a maioria das siglas enfrenta dificuldade para montar chapas minimamente viáveis. Fora os grandes partidos, MDB, PSD, PL e União Brasil, os demais ainda patinam para reunir nomes com densidade eleitoral suficiente.

Haja votos!

Em Goiás, para eleger um deputado federal, o partido ou federação precisa alcançar cerca de 180 mil a 200 mil votos. Sem um conjunto de candidatos competitivos, essa meta se torna inalcançável. Mas, para Bruno, o arranjo também resolve um problema antigo. Apesar da força eleitoral, ele nunca contou com uma legenda estruturada para chamar de sua.

Tomou gosto

A coordenadora do Goiás Social, primeira-dama Gracinha Caiado, a caminho de ser oficializada comandante em chefe do União Brasil em Goiás, tomou gosto pela política além da rede de proteção social. Ela tem sido uma constante nos eventos do governo pelo interior, sinal claro que tomou gosto pelo corpo a corpo. Nesta quinta-feira (5), ela inaugura em Hidrolândia mais um colégio Padrão Século 21.

Ponto para Delúbio

A presença do ministro do Desenvolvimento e Assistência Social, Wellington Dias, em Goiânia, foi uma articulação do PT de Goiás, mas o principal “abre alas” desta agenda foi o pré-candidato a deputado federal por Goiás, Delúbio Soares.



Marcos Oliveira/Agência Senado

Congresso reduz radicalismo de políticos. Civilidade ou medo?

Nesta semana, o Congresso Nacional voltou a se reunir e a temperatura política, em vez de aumentar, caiu. O Davi Alcolumbre, que se apavora quando vê um petista, é só o que deseja apoio dos poucos agricultores de seu Amapá. Viu-se em Brasília como funciona: o presidente do Senado aos sorrisos com os ministros e até com o presidente Lula. Bolsonaristas, que têm pavor dos integrantes do Supremo Tribunal Federal, gritam, rosnam, vamos cassar, impeachment, ditadura de toga. De longe. Na volta dos trabalhos, se viu a turma do STF por ali e nenhum parlamentar falou sequer “arroz” para os ministros. Civilidade e caldo de galinha...

Isso é bom. Já foi o tempo em que o pessoal comparcia às reuniões portando revólveres e até metralhadoras. Agora, é tudo no gogó. Ou no vídeo. Nos vídeos que um dos radicais do PL, o deputado federal goiano Gustavo Gayer, posta em suas redes sociais para delírio dos seguidores, até o vocabulário é diferente de quando circula pelos corredores de Brasília. Até por ser regimental, no prédio do Congresso é Vossa Excelência o que aqui fora é palavrão.

A fase de Goiás é ruim. Quando se fala em tribuna, a bancada grita “credo em cruz”, sua líder, Flávia Moraes, prefere os bastidores e até a jornalista Silvye Alves, uma estrela da TV, aparece pouco. O senador Jorge Kajuru, ex-desaforado com adversários como Marconi Perillo e Vanderlan Cardoso, está calmo, pois foi governo com Jair Bolsonaro e está sendo governo com Lula. Ou seja, não pode partir para cima dos aliados. Lula só tem 3 dos 17 deputados federais goianos e, dos 14, apenas Gayer o critica – assim mesmo, muito mais no plenário do YouTube e do Instagram. **(Especial para O HOJE)**

Em ano eleitoral, fim da escala 6x1 leva a acordo de governo e oposição

Com apoio popular e impacto na vida do trabalhador, modificação na jornada semanal se torna incontornável diante do alto custo político a 8 meses das eleições

Bruno Goulart

A pauta do fim da escala 6x1, tratada pelo Palácio do Planalto como prioridade legislativa em um ano eleitoral sensível, começa a desenhar um raro ponto de convergência entre governo e oposição. O movimento ficou explícito após o líder do bloco oposicionista na Câmara, deputado Cabo Gilberto Silva (PL), afirmar que a bancada está disposta a apoiar a mudança na jornada de trabalho, desde que o texto final não seja exclusivamente carimbado pelo Executivo.

De saída, a oposição tenta se afastar do discurso de obstrução automática e adotar uma estratégia mais pragmática. O apoio ao fim da escala 6x1, segundo Cabo Gilberto, viria acompanhado da defesa da jornada 5x2, com possibilidade de reorganização das horas trabalhadas, além da unificação das quatro propostas que já tramitam na Casa. A ideia é construir um projeto do Congresso, ainda que o governo também se movimente para apresentar, após o Carnaval, uma proposta própria. Nesse contexto, a fala do

deputado federal José Nelto (União Brasil), em entrevista ao jornal O HOJE, ajuda a dimensionar o tom que deve marcar o debate. Para o parlamentar da bancada goiana, a discussão precisa ser desideologizada e ancorada na realidade econômica. “A escala 6x1 pode ser do governo, pode ser da oposição, pode ser de qualquer parlamentar. É uma discussão que terá que ser feita com muita seriedade e serenidade”, afirma.

José Nelto defende, como ponto de partida, a redução da jornada semanal para 40 horas, mas sem amarras que inviabilizem acordos entre patrões e empregados. “Quem quiser trabalhar mais também, nós não podemos proibir o empresário nem o trabalhador de trabalhar mais. Hora trabalhada, modelo americano, escala 5x2. Tudo isso a gente tem que debater”, pondera.

Além da carga horária, o deputado chama atenção para fatores estruturais que, segundo José Nelto, não podem ser ignorados no debate. “O trabalhador que mora nos grandes centros levanta às 4 da madrugada e leva três horas



Jefferson Rudy/Agência Senado

Parlamentares avaliam que rejeitar pauta que impacta brasileiro em ano eleitoral seria muito arriscado

para chegar ao trabalho. Ele não tem convivência com a família. Temos que olhar também a mobilidade urbana”, diz, ao ampliar o escopo da discussão para além da simples mudança na escala.

Ao mesmo tempo, o parlamentar faz um alerta direto sobre os riscos de uma aprovação apressada. “Eu sou muito preocupado com a economia, e não com a ideologia, porque ninguém pode ideologia. Se a gente errar na economia, teremos milhões de desempregados”, afirma. Em tom crítico, completa: “Não podemos matar a galinha dos ovos de ouro. Aprovar isso de forma irresponsável, só para

jogar para a plateia, não tem comigo”.

Do lado do governo, a leitura é de que a oposição tem pouco espaço para se colocar contra uma pauta com forte apelo popular. Questionada sobre como se dará essa adesão a um projeto liderado pelo Executivo, a presidente estadual do PT em Goiás, deputada Adriana Accorsi, é direta: “Eles não têm alternativa, pois é uma pauta apoiada pelo povo brasileiro”.

Accorsi afirma que o Planalto já trabalha na costura política para garantir maioria, com um compromisso central: a redução da jornada sem diminuição de salários, com aten-

ção especial às mulheres, que concentram grande parte dos vínculos mais precarizados. Segundo a parlamentar petista, a expectativa é de que o projeto do governo avance rapidamente no Congresso.

Nos bastidores, o clima é considerado favorável tanto na Câmara quanto no Senado. Na abertura do ano legislativo, o presidente da Câmara, Hugo Motta (Republicanos-PB), sinalizou disposição para avançar no tema. O entendimento entre os parlamentares é o de que rejeitar uma pauta que tanto comove e impacta o eleitorado às vésperas das eleições seria um movimento muito arriscado. **(Especial para O HOJE)**

Sociedade e equidade em 2026: o tempo das mudanças

Guibson Trindade

2026 é ano político e, por isso mesmo, um tempo de escolhas capazes de redefinir o rumo social e econômico do País. A Pesquisa Ethos/Época de Diversidade, Equidade e Inclusão mostra que, em 2024, 204 empresas participaram do levantamento e 80% delas já enxergam diversidade como estratégia para melhorar resultados de negócios, não apenas como pauta reputacional. Esse movimento sinaliza um consenso: diversidade, equidade e inclusão (DEI) deixam de ser acessórios e passam a integrar o centro da governança corporativa.

Esse avanço convive com uma realidade conhecida: negros representam 56,1% da população em idade de trabalhar, mas são 65,1% dos desocupados, e as mulheres negras enfrentam taxas de desemprego superiores à média nacional. Em 2024, dados oficiais seguem apontando que mulheres negras recebem pouco mais da metade do rendimento de homens brancos em funções equivalentes, o que escancara como raça e gênero continuam estruturando o mercado de trabalho no Brasil. Em um ano de debates eleitorais, ignorar esses números é também uma escolha política.

A resposta não veio apenas dos indicadores, mas do protagonismo de uma geração de lideranças negras que articula teoria, ativismo e gestão. Djamila Ribeiro, com sua reflexão sobre lugar de fala e responsabilidade social, contribui para que empresas compreendam que inclusão efetiva exige relações de poder mais simétricas. Tarciana Medeiros, ao assumir a presidência de um dos maiores bancos do País, materializa a ruptura de um teto histórico e mostra que representatividade no topo é também uma decisão estratégica. Wania Sant’Anna, com décadas de atuação no movimento feminista negro, lembra que equidade se constrói na combinação entre desenho institucional e compromisso político contínuo.

Nas empresas, isso se traduz na incorporação de indicadores raciais e de gênero ao mesmo nível de rigor aplicado a metas financeiras. As doze frentes avaliadas pela pesquisa Ethos/Época que incluem governança, cadeia de suprimentos, equidade racial e de gênero, direitos LGBTI+ e equidade geracional ajudam a organizar a gestão de DEI como matriz estratégica, e não como coleção de iniciativas isoladas. Relatórios ESG deixam de ser vitrines de boas intenções e pas-

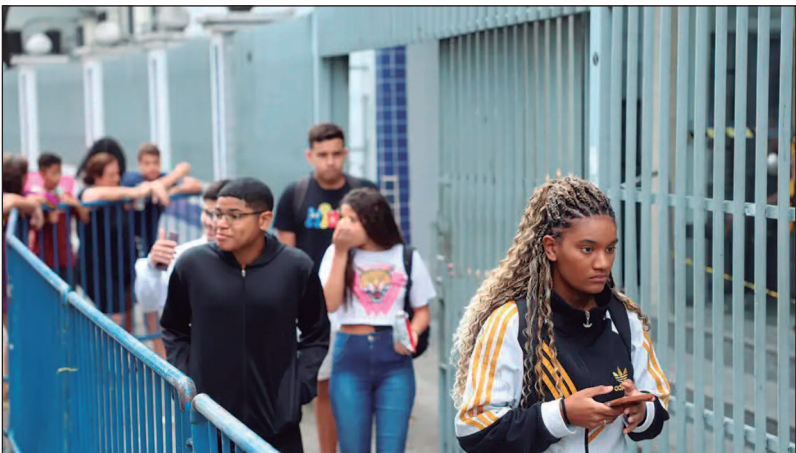

Tomaz Silva/ABr

sam a espelhar compromissos mensuráveis de contratação, promoção, remuneração e ambiente inclusivo.

Mais do que cumprir cotas, trata-se de alinhar governança, propósito e impacto social. O investimento social privado começa a se orientar por dados demográficos e análises de impacto racial, priorizando territórios e públicos historicamente sub-representados. Fundações e institutos empresariais passam a operar como laboratórios de inovação pública, testando soluções baseadas em evidências para enfrentar as desigualdades estruturais que as estatísticas escancaram.

Em 2026, olhar para os indicadores de equidade é olhar para a qualidade da própria democracia. A prosperidade deixa de ser medida apenas pelo PIB ou pelo lucro trimestral e passa a incluir a capacidade de gerar oportunidades dignas para a população negra, em especial para as mulheres negras que sustentam famílias, territórios e cadeias produtivas inteiras. Em um país que se pretende competitivo e inovador, naturalizar que mais da metade da população siga nos piores postos e rendimentos é também comprometer o futuro econômico.

No país com a maior população negra fora da África, construir equidade é construir um projeto de nação. Em ano eleitoral, a sociedade civil, o setor privado e o Estado são chamados a escolher se a retórica da diversidade continuará sendo um enfeite ou se, de fato, orientará decisões orçamentárias, regulatórias e empresariais. É tempo de escolhas conscientes. É tempo de mudanças verdadeiramente transformadoras.



Guibson Trindade é gerente executivo do Pacto de Promoção da Equidade Racial

A presença silenciosa do agro no dia a dia das pessoas

Luís Schiavo

Quando se fala em agronegócio, a imagem mais comum ainda está associada ao alimento que chega à mesa. Mas o agro vai muito além da alimentação. Ele está presente, de forma quase invisível, em objetos, hábitos e setores que fazem parte da rotina urbana, dos cosméticos à indústria têxtil, da energia que move veículos aos materiais usados na construção civil.

Óleos vegetais e extratos naturais são amplamente utilizados na formulação de produtos de higiene pessoal e farmacêuticos. Algodão, fibras naturais e até tecidos tecnológicos têm origem no campo. Já os biocombustíveis, como o etanol e o biodiesel, são exemplos claros de como a produção agrícola se conecta diretamente à mobilidade, à transição energética e à redução das emissões de carbono.

Essa integração entre campo e cidade não é casual. Ela reflete um movimento estrutural de diversificação do uso das matérias-primas agrícolas, impulsionado por demandas globais por sustentabilidade, eficiência produtiva e segurança no abastecimento. À medida que a população cresce e os centros urbanos se expandem, aumenta também a necessidade de cadeias produtivas mais resilientes e integradas.

Nesse contexto, os fertilizantes exercem um papel fundamental, embora pouco percebido pelo consumidor final. São eles que viabilizam a produtividade agrícola necessária para sustentar não apenas a produção de alimentos, mas também de insumos essenciais para diferentes segmentos da indústria. Garantir o equilíbrio do solo e a eficiência das lavouras é um fator-chave para manter a estabilidade dessa cadeia que conecta o agro a múltiplos setores da economia.

Mais do que insumos agrícolas, os fertilizantes são instrumentos estratégicos para a segurança produtiva e ambiental do agronegócio. Ao fornecer nutrientes essenciais como nitrogênio, fósforo e potássio, eles garantem o desenvolvimento adequado das plantas, elevam a eficiência do uso do solo e reduzem a necessidade de abertura de novas áreas agrícolas. Quando aplicados com manejo técnico e responsável, seguindo critérios de dose, momento e local adequados, eles contribuem para uma produção mais sustentável, com menor desperdício de recursos naturais e maior previsibilidade de oferta para toda a cadeia que depende do campo, da alimentação à indústria.

O futuro aponta para uma presença ainda mais estratégica do agro no cotidiano das pessoas. Tendências como a bioeconomia, o avanço dos biocombustíveis e a busca por matérias-primas renováveis indicam que o campo continuará sendo uma base essencial para soluções industriais e ambientais. Ao mesmo tempo, cresce a responsabilidade de produzir mais, com menor impacto e maior eficiência.

Reconhecer o agro como parte integrante da vida moderna e não como um setor distante da realidade urbana, é fundamental para compreender os desafios e as oportunidades que se desenham. Afinal, muito do que consumimos, usamos e movimenta a economia começa longe dos centros urbanos, mas está presente, silenciosamente, em cada detalhe do nosso dia a dia.



Luís Schiavo é CEO da Naval Fertilizantes

CARTA DO LEITOR

Mosquito da dengue

O mosquito, que é responsável por causar doenças arbovirose, é o principal transmissor da dengue. É importante os órgãos públicos intensificarem as campanhas de combate, principalmente por não termos o suporte dos agentes de combate a endemias que auxiliam e verificam os cuidados domésticos. Em épocas de chuvas isoladas devemos ficar mais atentos para que não sejamos omissos em relação ao mosquito da dengue, já que podemos fazer a diferença, com os cuidados necessários protegem não somente nossa família, mas também nossos vizinhos. É um trabalho em conjunto. A consciência de mantermos uma cidade limpa e os cuidados em casa resulta em vidas preservadas.

Yasmine Gondim
Aparecida de Goiânia

CONTA PONTO

Diante da gravidade e da magnitude dos lesados, [esse caso] deve ser encarado de frente, doa a quem doer. Não haverá, desta Comissão do Master, nenhuma retaliação absolutamente contra ninguém. Mas saiba qualquer senador ou deputado, que, em havendo culpa, também não haverá omissão desta comissão”

Renan Calheiros (MDB-AL), presidente da Comissão de Assuntos Econômicos (CAE) do Senado, ao anunciar a instalação, nesta quarta-feira (4), de uma subcomissão para acompanhar as investigações relacionadas aos fatos e condutas atribuídas ao Banco Master, suspeito de fraudes bilionárias no mercado financeiro. A chamada Comissão do Bando Master terá 13 membros e será coordenada pelo por Renan, que afirmou que o caso se trata da maior fraude bancária da história brasileira. (ABR)

INTERAJA CONOSCO



@g.ohoje

Com a retomada dos trabalhos legislativos e um calendário encurtado pelo ano eleitoral, o Congresso Nacional entra em um semestre considerado estratégico para a agenda do governo do presidente Luiz Inácio Lula da Silva. A prioridade, segundo parlamentares ouvidos pelo jornal O HOJE, será a votação de projetos com apelo social e menor custo político. “Realidade: primeira pauta aumento de salário para todos os congressistas”, comentou o leitor.

Hugo Mendes (@profhugomendes)



@jornalohoje

A Polícia Civil de Santa Catarina concluiu nesta terça-feira (3) o inquérito que apurava a morte do cão comunitário Orelha, ocorrida na Praia Brava, em Florianópolis. As investigações confirmaram o envolvimento de adolescentes no crime, que causou grande comoção entre moradores e comerciantes da região. Leia a matéria completa em ohoje.com.

Aos colaboradores do O Hoje: Artigos para este espaço devem conter no máximo 4.000 caracteres e também podem ser divulgados no portal **ohoje.com**. São analisados os textos enviados, com foto e assinatura, para editor@ohoje.com.br. Cartas não podem ultrapassar 800 caracteres e o endereço para envio é o mesmo dos artigos. Mais informações podem ser obtidas pelo (62) 3095-8742.

Denis Marlon



Especialistas alertam para aumento de burocracia e impacto financeiro com novos impostos a partir de 2026

Reforma tributária exige CNPJ e muda relação do campo com fisco

Renata Ferraz

A obrigatoriedade do Cadastro Nacional da Pessoa Jurídica (CNPJ) para produtores rurais em todo o Brasil passou a valer a partir de 1º de janeiro de 2026 como uma das principais mudanças estruturais da Reforma Tributária. A nova regra tem como objetivo padronizar a identificação dos produtores, facilitar a fiscalização e permitir a implantação dos novos tributos o Imposto sobre Bens e Serviços (IBS) e a Contribuição Social sobre Bens e Serviços (CBS), que substituem impostos como ICMS e PIS/Cofins.

Embora o CNPJ se torne o identificador oficial das operações fiscais, a mudança não transforma automaticamente o produtor rural em pessoa jurídica. Ele continua atuando como pessoa física, mas passa a utilizar o cadastro para fins tributários e de controle. A exigência se concentra, principalmente, nos produtores que são contribuintes e emitem notas fiscais, com impacto mais significativo para aqueles que possuem faturamento anual igual ou superior a R\$ 3,6 milhões.

Até 2025, muitos produtores operavam apenas com o CPF, especialmente os de menor porte. Com o novo sistema, o CNPJ passa a concentrar todo o histórico fiscal das operações rurais, desde a venda de grãos até transações maiores, exigindo maior organização contábil, atualização cadastral e cumprimento de novas obrigações acessórias. A mudança faz parte de um período de transição previsto até 2027, quando o novo modelo tributário estará plenamente implementado. Segundo especialistas, embora ainda haja margem para ajustes normativos, a consolidação do CNPJ como base cadastral do produtor rural é uma tendência irreversível.

O advogado tributarista Luciano Faria explica que, apesar do discurso de simplificação da reforma, a realidade para o produtor rural tende a ser mais complexa, especialmente do ponto de vista financeiro. De acordo com ele, produtores que faturam acima de R\$ 3,6 milhões passarão a pagar IBS e CBS, com uma alíquota estimada em torno de 11%, resultado de uma redução sobre a alíquota geral prevista em aproximadamente 28%. “Na prática, é um imposto novo que o produtor não pagava antes.

Hoje, na maioria dos Estados, o ICMS é recolhido pelo adquirente da produção, como indústrias e cooperativas. O produtor sente basicamente o peso do Imposto de Renda. Com a reforma, ele vai começar a ter saída direta de caixa”, afirma. Luciano destaca que o impacto inicial mais relevante deve vir com a CBS, prevista para começar a ser cobrada antes do fim total da transição. “Para o produtor, a CBS pode representar algo em torno de 4% a 5%. Além disso, ele passa a ter que apurar créditos, débitos, fiscalizar fornecedores e apresentar declarações. Mesmo não sendo empresa, ele passa a ter uma rotina muito parecida com a de uma pessoa jurídica.”

Além do impacto financeiro, há riscos para quem não se adaptar ao novo modelo. A integração dos sistemas da Receita Federal do Brasil, dos Estados e municípios permitirá maior fiscalização e cruzamento de dados. A falta de regularização pode gerar multas, restrições na emissão de notas fiscais, dificuldades comerciais e até perda de acesso a programas governamentais e linhas de crédito rural. Para produtores que possuem propriedades em diferentes Estados, a organização tende a ser ainda mais complexa, exigindo o registro de filiais vinculadas ao CNPJ principal, respeitando as regras específicas de cada unidade federativa.

Procuramos entidades como a Federação da Agricultura de Goiás (FAEG) que acompanham o tema e desenvolvem estudos sobre os impactos da reforma, mas até o fechamento desta reportagem não obtivemos retorno, mas o espaço segue aberto para esclarecimentos. Especialistas reforçam que o planejamento antecipado é fundamental. Procurar orientação contábil e jurídica antes de formalizar o CNPJ rural pode evitar erros como enquadramentos inadequados, confusão patrimonial entre pessoa física e atividade produtiva, além de problemas futuros com o fisco.

Apesar dos desafios, o novo modelo também pode trazer maior segurança jurídica ao setor, ao padronizar cadastros, integrar informações e reduzir conflitos fiscais entre Estados. **(Especial para O HOJE)**



Econômica

Lauro Veiga Filho

| economica@ohoje.com.br

Diante de uma “calamidade fiscal”, um ajuste de (apenas) 667 mil reais

O cenário alardeado ainda antes da posse pressupunha uma situação fiscal caótica na prefeitura de Goiânia, gerando o ambiente necessário para aprovação de um regime de calamidade financeira já no início de 2025, muito embora o déficit entre receitas e despesas, desconsideradas as despesas com juros e amortizações, tenha alcançado apenas 2,80% em relação à receita corrente líquida um ano antes, com a dívida líquida aproximando-se de 11,30% sobre as receitas. Um percentual distante do limite de 120% fixado por meio de resolução do Senado. Com o decreto de calamidade financeira em vigor, a prefeitura impôs à gestão fiscal um ajuste de meros R\$ 667,344 mil no ano passado, algo como 0,007% sobre o gasto primário total acumulado nos 12 meses de 2024.

As despesas primárias totais e devidamente pagas, somando restos a pagar processados e não processados igualmente pagos, em valores nominais, foram discretamente reduzidas de R\$ 9,074 bilhões para pouco menos de R\$ 9,073 bilhões, em dados aproximados – o que corresponde a uma estabilidade virtual para o total de gastos efetivamente realizados. Em contrapartida, as receitas primárias, excluídas aquelas de caráter estritamente financeiro, injetaram mais R\$ 842,915 milhões nos cofres da prefeitura, anotando um crescimento nominal de 9,53% entre os dois exercícios avaliados aqui e avançando de R\$ 8,847 bilhões para R\$ 9,690 bilhões.

O ganho de receita permitiu “virar a chave” na gestão fiscal, com as contas municipais passando a anotar um superávit primário de R\$ 617,373 milhões, cor-

respondendo a 6,93% da receita corrente líquida, diante de um déficit de R\$ 226,210 milhões em 2024, próximo a 2,80% da receita líquida – uma mudança de rumo correspondente a R\$ 843,583 milhões, explicada quase integralmente pelo incremento no lado das receitas. Os dados do relatório resumido da execução orçamentária parecem sugerir, divulgados no portal da transparência da prefeitura, que o decreto de calamidade financeira poderia ter sido contornado, mesmo considerando o descalabro administrativo herdado pela gestão atual.

Estratégia

O comportamento final dos gastos primários foi determinado por cortes relativamente modestos nas despesas correntes, com a gestão fiscal preservando e mesmo ampliando razoavelmente os investimentos. A estratégia adotada contemplou um corte de R\$ 248,907 milhões nas demais despesas correntes, que considera gastos diretos com a administração, excluída a folha de salários, impondo uma queda nominal de 6,64% nos recursos alocados para aquele tipo de gasto, reduzido de R\$ 3,746 bilhões para R\$ 3,497 bilhões. As despesas com pessoal e encargos variou moderadamente, saindo de R\$ 4,145 bilhões para R\$ 4,270 bilhões, oscilando 2,99% (o que indica uma queda em termos reais ao redor de 1,2%). Os investimentos, ao contrário, saltaram 32,29% entre 2024 e 2025, subindo de R\$ 309,569 milhões, perto de 3,83% da receita líquida, para R\$ 409,541 milhões, aproximando-se de 4,60% da receita, o que consolida níveis ainda muito reduzidos.

BALANÇO

❖ Segundo o relatório da gestão fiscal de 2025, as despesas totais consolidadas com pessoal, para efeitos de cálculo dos limites legais estabelecidos para aqueles desembolsos, somaram R\$ 4,235 bilhões, crescendo 4,65% diante de R\$ 4,046 bilhões no exercício anterior, num acréscimo de R\$ 188,350 milhões. ❖ Comparados à receita corrente líquida ajustada, os gastos com a folha, na verdade, foram reduzidos de 50,67% para 48,19%. Em 2024, as despesas totais nesta área ficaram 6,17% abaixo do limite de alerta, correspondente a 54,0% da receita líquida. No ano seguinte, os gastos realizados foram 10,77% menores do que os níveis de alerta, numa diferença a menos de R\$ 511,031 milhões. ❖ Colocada igualmente sob regime de calamidade, a área da saúde apresentou variação modesta de 4,98% quando se consideram os gastos destinados à aferição dos limites fixados constitucionalmente. As despesas com ações e serviços públicos de saúde, realizadas com recursos dos impostos, passaram de pouco menos do que R\$ 1,230 bilhão em 2024 para R\$ 1,302 bilhão, superando largamente o piso de 15% e atingindo 21,55% no ano passado (muito próximo do percentual de 21,77% anotado em 2024). ❖ As despesas com ensino, para cálculo dos limites constitucionais, anotaram crescimento de 10,44% na mesma

comparação, saindo de R\$ 1,432 bilhão para alguma coisa acima de R\$ 1,581 bilhão. Nos dois casos, os gastos alcançaram níveis modestamente acima do piso de 25% sobre as receitas, variando de 25,02% para 25,83%. ❖ No lado das receitas primárias, as principais contribuições vieram do Imposto Sobre Serviços (ISS), do Imposto de Renda Retido na Fonte (IRRF), incidente sobre a folha do funcionalismo, e das transferências correntes, que somados responderam por 53,56% do ganho acumulado no ano passado. A arrecadação do ISS cresceu de R\$ 1,335 bilhão para R\$ 1,500 bilhão, ou seja, R\$ 165,255 milhões a mais, numa alta de 12,38%. O imposto respondeu por quase um quinto do crescimento das receitas primárias totais. O IRRF injetou R\$ 160,644 milhões a mais nos cofres do fisco municipal, já que a arrecadação nesta área foi elevada de R\$ 531,155 milhões para R\$ 691,799 milhões, num salto de 30,24%. ❖ As transferências correntes saíram de R\$ 3,941 bilhões em 2024 para R\$ 4,066 bilhões no ano seguinte, variando apenas 3,18%, mas trazendo receitas adicionais de R\$ 125,469 milhões, correspondendo a 14,89% do aumento geral das receitas. ❖ Apesar do saldo positivo nas contas primárias, a dívida bruta do município cresceu 26,14% no período ao avançar de R\$ 1,654 bilhão

para R\$ 2,087 bilhões, num acréscimo de R\$ 432,444 milhões. O incremento, além de ter sido largamente compensado pelo aumento das disponibilidades de caixa, não pareceu colocar em risco a capacidade de pagamento da prefeitura, já que o saldo devedor correspondeu a 23,53% da receita corrente líquida (frente a uma relação de 20,52% em 2024). ❖ As disponibilidades de caixa, descontados restos a pagar processados, depósitos sujeitos a restituição e outros valores vinculados a compromissos específicos, saltaram de R\$ 743,685 milhões para R\$ 1,372 bilhão, num aumento de 84,45% (em torno de R\$ 628,013 milhões a mais). O incremento vigoroso derrubou a dívida consolidada líquida de R\$ 910,588 milhões para R\$ 715,018 milhões, numa queda de 21,48%. A relação entre dívida e receita líquida recuou de 11,30% para 8,06% (relembrando que o Saneado autoriza um endividamento de até 120% da receita). ❖ O caixa líquido disponível, com exclusão dos restos a pagar empenhados e não liquidados, entre outros ajustes, aumentou quase na mesma proporção, saltando 85,38%, de R\$ 653,526 milhões (8,09% da receita corrente líquida) para pouco mais de R\$ 1,211 bilhão (13,61% da receita). O ganho chegou a R\$ 557,968 milhões. **(Especial para O HOJE)**

EXPRESSA

O Estado de Goiás iniciou 2026 com um desempenho expressivo no setor empresarial. Somente no mês de janeiro, foram registrados 22.193 novos CNPJs, de acordo com dados divulgados pela Junta Comer-

cial do Estado de Goiás (Juceg). Desse total, 17.784 correspondem a microempreendedores individuais (MEIs), enquanto 4.409 se enquadram como pequenas, médias e grandes empresas, o que reforça o am-

biente favorável ao empreendedorismo no Estado. 178 empresas declararam capital social superior a R\$ 500 mil, somando, juntas, mais de R\$ 855 milhões. **(Renata Ferraz, especial para O HOJE)**

Lideranças vão receber ministro de Lula em ação de combate à pobreza

Marcelo Camargo/ABR

O encontro político destaca o esforço de lideranças progressistas goianas em colaborar para a aproximação de lideranças locais com ações do Governo Federal

Marina Moreira

Lideranças políticas goianas se preparam para receber o ministro do Desenvolvimento e Assistência Social, Família e Combate à Fome (MDS), Wellington Dias (PT), que estará em Goiânia nesta quinta-feira (4) para discutir questões voltadas à política de renda, assistência social e segurança alimentar. A expectativa é que nomes tanto de esquerda quanto de direita estejam presentes no espaço, que contará com políticos das esferas municipais, estadual e federal.

A começar pelos prefeitos, a reunião deve receber o gestor da cidade de Goiás, Aderson Liberato Gouvea (PT), o prefeito de Goiânia, Sandro Mabel (UB), de Aparecida de Goiânia, Leandro Vilela (MDB), além de deputados estaduais, como o presidente da Assembléia Legislativa de Goiás, Bruno Peixoto (UB), e deputados federais, como o petista Rubens Otoni.

Pela manhã, o ministro do governo Lula (PT) cumprirá agenda administrativa na Universidade Federal de Goiás (UFG) e vai participar de um seminário que trata de estratégias com foco na construção da soberania e segurança alimentar. O objetivo do evento é traçar políticas públicas voltadas à mitigação da fome e da pobreza, pautas consideradas de grande interesse para



O espaço de discussão deve contar com nomes da direita e da esquerda, assim como políticos das esferas municipais, estadual e federal

o Palácio do Planalto, uma vez que assuntos relativos ao combate à fome são frequentemente abordados nos discursos de Lula e de organizações progressistas.

Movimentações políticas

Na parte da tarde, o ministro participará de um diálogo com lideranças políticas e imprensa, que terá como intuito discutir questões relacionadas à implementação de políticas públicas de assistência social em Goiás.

O ministro Wellington Dias virá a Goiânia acompanhado de uma comitiva de integrantes do MDS, como o consultor jurídico João Paulo de Faria Santos; a coordenadora-geral de Apoio às Ações de Segurança Alimentar e Nutricional, Myriam Cyntia Cesar de Oliveira; a assessora de Participação Social e Diversidade, Erika Gloria dos Santos; e a consultora da

Assessoria Especial de Assuntos Internacionais, Luiza Lisboa.

Um dos líderes do PT em Goiás e pré-candidato a deputado federal, Delúbio Soares é quem está por trás da organização da reunião da tarde com o ministro, que será marcada por um almoço, a partir de 12h30, com figuras políticas do Estado. O motivo da agenda com Wellington Dias é dar ênfase a programas de assistência social do governo Lula, como o Bolsa Família, e pautar assuntos relacionados à promoção da qualidade de vida da população goiana.

Aproximação de lideranças políticas

O encontro político marca a movimentação da agenda social do Governo Federal e destaca o esforço de organizações progressistas de Goiás em colaborar para a aproximação de lideranças políticas locais

para que conheçam detalhes das ações conduzidas pelo ministério. A ideia é promover um espaço estratégico para a discussão de temas que demonstrem os efeitos concretos de programas sociais advindos do governo Lula na vida da população em situação de vulnerabilidade no Estado.

Por isso, é esperado que o ministro apresente dados e experiências de pessoas beneficiadas pelo Bolsa Família em Goiás. Também devem ser pontuados os desafios para a área social no Estado, além de reforçar a presença da gestão Lula no debate regional, principalmente em uma conjuntura onde políticas de renda e de segurança alimentar voltam ao centro da agenda pública.

Exigências do diretório nacional

A vinda do ministro para Goiânia ocorre em meio ao pe-

dido do presidente nacional do PT, Edinho Silva, para que os diretórios estaduais do partido, inclusive o de Goiás, definam a nominata para deputados federais até o próximo sábado (7). A data será marcada pela celebração dos 46 anos do Partido dos Trabalhadores em um evento com Lula na capital baiana.

Ao jornal O HOJE, aliados da deputada federal Adriana Accorsi (PT) afirmaram que a parlamentar não comparecerá à reunião desta quinta com o ministro pois estará a caminho do encontro do PT em Salvador (BA). Organizadores do almoço com Wellington Dias disseram que a expectativa é de que o deputado federal Rubens Otoni (PT) acompanhe a agenda do titular da pasta em Goiânia, mas a presença do parlamentar goiano ainda não foi confirmada. **(Especial para O HOJE)**

SOB NOVA DIREÇÃO

Aava assume PSB com Alckmin, Campos e Tabata

A vereadora por Goiânia Aava Santiago oficializa, no dia 10 de fevereiro, sua filiação ao Partido Socialista Brasileiro (PSB) e assume a presidência estadual da legenda em Goiás. O ato político será no K Hotel, às 18 horas, e contará com a presença de lideranças nacionais do partido, entre elas o vice-presidente da República, Geraldo Alckmin, o prefeito de Recife e presidente nacional do PSB, João Campos, e a deputada federal Tabata Amaral (SP). O encontro integra um grande evento coletivo de filiações e deve reunir dirigentes partidários, parlamentares, prefeitos, vereadores e lideranças políticas de diferentes regiões do Estado. De acordo com a organização, a programação foi planejada para consolidar a estrutura do PSB em Goiás e ampliar a articulação da sigla no Centro-Oeste.

Além de marcar a chegada oficial de Aava Santiago ao partido, a cerimônia representa a formalização de um novo comando estadual. A partir do evento, a vereadora passa a conduzir as estratégias políticas e organizacionais do PSB em território goiano. “Assumir a



Danillo Santos

“Aava Santiago representa esse movimento de fortalecimento do partido nos Estados”, diz João Campos

presidência do PSB em Goiás, neste ato e com a presença de lideranças que hoje conduzem o projeto nacional do partido, é assumir também uma responsabilidade política com o Estado. Esse não é um gesto protocolar: é a afirmação de que Goiás entra de forma mais ativa no debate nacional, com organização, direção política e compromisso com um projeto que enfrenta os desafios reais do País”, declarou.

O ato em Goiânia ocorre em um momento de ampliação da presença do PSB nos Estados brasileiros. A direção nacional da legenda tem investido em novas filiações e na reorganização partidária com foco nas eleições futuras e no alinhamento com pautas do governo federal. Nesse cenário, Goiás é tratado como um Estado estratégico para o partido. A presença de nomes de destaque da política nacional reforça a

importância atribuída ao evento e à nova direção estadual.

Segundo Aava Santiago, a filiação inaugura uma nova etapa para o PSB goiano. “A partir deste ato, o PSB em Goiás inicia uma etapa de trabalho estruturado, com presença nos territórios, diálogo permanente com a sociedade e construção coletiva de uma agenda política para o Estado. Assumir a presidência é colocar o partido em movimento, fortalecer suas

bases e preparar o PSB para os desafios que Goiás e o Brasil colocam nos próximos anos”, afirmou. A relevância do momento também foi mencionada publicamente pelo presidente nacional do partido, João Campos. No dia 15 de janeiro, em Recife, o prefeito da capital pernambucana citou a vereadora como parte do processo de fortalecimento do PSB nos Estados. “Aava Santiago representa esse movimento de fortalecimento do partido nos Estados, com lideranças que têm atuação local consistente e capacidade de diálogo com um projeto nacional.”

A expectativa da organização é de ampla participação de lideranças regionais. Representantes de diferentes municípios goianos foram convidados, assim como integrantes da executiva nacional do partido e parlamentares de outras unidades da federação.

O encontro deve marcar o início de uma agenda de atividades políticas do PSB em Goiás ao longo do ano, com foco na ampliação de filiações e na estruturação de diretórios municipais. **(Thais Muniz, especial para O HOJE)**



“Está resolvido. Eu assumo a presidência do União Brasil em Goiás. A base está unida e seguimos juntos”

Gracinha vai assumir comando do União Brasil no Estado

A primeira-dama de Goiás e coordenadora do Goiás Social, Gracinha Caiado, confirmou que irá assumir a presidência estadual do União Brasil em Goiás. A declaração foi feita durante evento oficial em Goiânia, ao ser questionada sobre o futuro partidário após a saída do governador Ronaldo Caiado da legenda.

Segundo Gracinha, a decisão já está pactuada internamente e conta com o apoio da base partidária no Estado. “Está resolvido. Eu assumo a presidência do União Brasil em Goiás. A base está unida e seguimos juntos”, afirmou.

A movimentação ocorre em meio ao processo de reorganização política do União Brasil em Goiás, após Caiado deixar o partido em razão do posicionamento da federação da sigla com o PP, que optou por não lançar candidatura própria à Presidência da República. Apesar da mudança, Gracinha ressaltou que o grupo político permanece coeso e alinhado com aliados históricos.

A futura presidente estadual do UB destacou ainda que o objetivo é manter a unidade do campo político que sustenta o governo e fortalecer a atuação partidária no Estado, em diálogo com outras legendas da base aliada, entre elas o MDB, partido do governador em exercício Daniel Vilela. **(Luma Silveira, especial para O HOJE)**



Esplanada
Leandro Mazzini | reportagem@colunaesplanada.com.br
Com Carol Purificação e Alexandre Braz

01 cresce e aparece

Os trackings mais recentes nas mãos do PT e do PL explicam a calmaria de Valdemar da Costa Neto, chefeão do partido bolsonarista, e a inquietude dos petistas no Congresso e Palácio: O senador Flávio Bolsonaro (PL-RJ) cresceu estupidamente nas últimas semanas e aparece quase empatado com o presidente Lula da Silva (PT) nas intenções de votos para a Presidência. Foram estes trackings também, mostrados por Jair Bolsonaro a Tarcísio de Freitas (Rep), que motivaram o governador a tentar a reeleição – como ele sempre repetiu como seu projeto político. A Paraná Pesquisas de semana passada e a Meio/Ideia de ontem já confirmaram o salto do filho 01 do ex-presidente. Os palacianos e o staff do PL esperam com ansiedade duas próximas pesquisas nacionais que podem confirmar esses tracings de “consumo” interno dos caciques.

Gasol no tanque

Com a confirmação de que é investigado pelo STJ, os opositores do governador do DF, Ibaneis Rocha (MDB), cravam que o camburão da Polícia Federal vai visitá-lo antes da campanha – para uma busca ou até prisão. Citam que o governador é a eminência parda do escândalo do BRB com Master. Enquanto isso, Ibaneis segura entrega de obras viárias para abril (quando sai ao Senado) e lasca o trânsito em alguns bairros.

Suprema balela

A pressão sobre o ministro Dias Toffoli, do STF, que segurou na Corte o inquérito da PF sobre Daniel Vorcaro, tem seus motivos. Ministros e até o presidente Lula, que sabem dos bastidores, sugerem a Toffoli enviar o processo para a Justiça comum. Pelo simples fato: só há minuta de venda de terras no Nordeste oferecida por um parlamentar. Nada mais. Ou há outras razões não reveladas pelo togado...?

E então, Delegada?

Carece de explicações a informação da Polícia Civil de Salvador de que não há investigação contra a delegada Priscila Lued. A reportagem teve ciência de apuração na Corregedoria sobre os fatos ainda sem conclusão. E o parecer do MP sobre a suspeita de conduta parcial dela contra o empresário Lucas Abud indica que a delegada deve, sim, tomar a iniciativa de se explicar à chefia. Veja mais no site da Coluna.

Alô, mulheres

Hoje é o Dia Nacional da Mamografia, exame que aumenta chances de cura do câncer de mama em até 90%. Segundo o Ministério da Saúde, em 2025 só 37% das mulheres acima dos 40 anos realizaram o exame, enquanto a meta da OMS é de 70%. Lorena Amaral, radiologista do laboratório Exame, destaca que o diagnóstico precoce “permite detectar lesões pequenas, possibilitando tratamentos menos invasivos às pacientes”.

Rio em alta

Os investimentos de capital privado no Estado do Rio de Janeiro, em 2025, ultrapassaram R\$ 283 bilhões. Os dados são da Junta Comercial. O capital social total, resultante das empresas abertas no ano e das alterações contratuais que registraram aumento de recursos nos negócios, somou R\$ 283.422.333.794,00. Um crescimento de 181% em relação a 2024, quando foram registrados R\$ 100.857.559.322,02.

ESPLANADEIRA

#Outliers InfoMoney elege Artesanal melhor fundo de renda fixa e crédito estruturado. #Holmes anuncia aquisição da Unico Auto. #BeConfident capta R\$ 85 mi e atinge valuation de R\$ 530 mi. #Cuponomia aposta em assinatura Prime para fidelizar e ampliar cashback dos usuários. #Stefano Levorato, CIO da SBI, é nomeado Diretor Glnl no Brasil. #Consórcios: Embrakon comercializou R\$ 39,5 bi em créditos e faturou 78% a mais em 2025. **(Especial para O HOJE)**

Flávia e George confirmam que ficam no PDT e apoiam Daniel Vilela

Acerto da permanência dos deputados na legenda aconteceu no encontro com o presidente nacional do partido, Carlos Lupi, na última quarta-feira (4)

Thiago Borges

Após idas e vindas nas negociações sobre seus futuros políticos, a deputada federal Flávia Moraes e o deputado estadual George Moraes decidiram permanecer no PDT. O casal, que comanda a legenda em Goiás, firmou sua permanência no partido após a reunião na última quarta-feira (4) com o presidente nacional da sigla, Carlos Lupi, em Brasília.

A informação foi confirmada por George, que preside o PDT no âmbito estadual. Segundo o parlamentar, na reunião com Lupi também ficou decidido que o partido irá apoiar a pré-candidatura do vice-governador Daniel Vilela (MDB) ao Governo de Goiás. “Ficou definido nosso apoio ao Daniel”, disse George à reportagem do jornal O HOJE.

O encontro marcou também as discussões em torno da montagem da chapa pedetista no Estado, que é a prioridade de George e Flávia. O casal pretende se reeleger na Câmara dos Deputados e na Assembleia Legislativa de Goiás (Alego). A maior preocupação dos deputados é em torno da

construção de uma chapa competitiva, capaz de viabilizar os seus projetos políticos e o fortalecimento da legenda.

A dificuldade em conseguir uma nominata forte o bastante foi o que gerou rumores de que os parlamentares poderiam deixar a sigla. Ao jornal O HOJE, George ainda ressaltou que o partido conseguirá viabilizar a chapa para as candidaturas proporcionais.

Flávia já havia deixado claro, em conversas com a imprensa, que os dois iriam caminhar juntos eleitoralmente, no PDT ou em outro partido. A deputada era cotada no MDB de Daniel e também recebeu convites de outras legendas. Porém, ao final das negociações, prevaleceu o desejo inicial do casal de permanecer no comando do diretório estadual pedetista em Goiás.

Alteração nas coligações

A permanência de Flávia e George no PDT e a confirmação de que o partido estará na base de Vilela na corrida pela reeleição, já que o vice-governador assume o comando do Palácio das Esmeraldas em abril, altera a configuração das coligações partidárias.



Após idas e vindas, o casal Flávia e George Moraes decidiu ficar no PDT e se manter na base de Daniel

Havia a expectativa de que os principais partidos do campo progressista caminhassem juntos para a formação de uma candidatura ao Governo de Goiás. Conforme mostrado pelo jornal O HOJE em edições anteriores, o PT articula para que o seu pré-candidato ao Governo do Estado, que ainda não foi definido, tenha o apoio das demais siglas de centro-esquerda e esquerda. Os postulantes petistas para o governo estadual são o vereador Edward Madureira, o advogado Valério Luiz, o ex-deputado estadual Luis Cesar Bueno e o jornalista

Cláudio Curado.

Com Flávia e George ainda no comando do PDT, a aliança com uma candidatura do campo progressista ao Palácio das Esmeraldas se torna inviável. Apesar da aproximação dos partidos no âmbito nacional e do alinhamento ideológico à centro-esquerda, em Goiás o partido caminha com a base governista de Caiado e Daniel, que estão posicionados mais à direita no Estado.

PDT mantém força política

Além disso, a permanên-

cia do casal na sigla garante a competitividade do partido nas eleições proporcionais. Com um trabalho municipalista robusto, Flávia e George possuem uma base eleitoral relevante no Estado. Até por isso, a deputada era disputada por diversos partidos da base governista, já que uma candidatura feminina como “puxadora de votos” ainda é vista como um ativo raro na política goiana. O futuro do partido, caso Flávia e George saíssem, seria uma incógnita. **(Especial para O HOJE)**

Alego

PSD dá a Caiado capilaridade e ganha substância e discurso

Partido do ultracacique Kassab faz onda com outros quatro presidenciaíveis, mas com o goiano à frente há mais possibilidade de atingir seus objetivos: liderar o Centrão, reeleger Tarcísio em SP e continuar de bem com Bolsonaro

Nilson Gomes-Carneiro

Tem aquela do governador mineiro segundo o qual a política é igual a nuvem, a cada vez que se olha está de um jeito. Naquela época de Magalhães Pinto (1996), o PSD era diferente. Famoso também por suas relações com a deusa Vera Fischer e o piloto Ayrton Senna, o fundador do Banco Nacional diria hoje que o PSD é igual a um tufão, cada hora está provocando maremoto num lugar. Antes de Goiás, de onde levou Ronaldo Caiado, passou por Rio Grande do Sul e Pernambuco, nesta semana físgou o de Rondônia e passou meia dúzia os dois governadores que havia feito em 2022.

O sistema arrasa-quarteirão, que Kassab adaptou para arrasa-unidade da federação, filiou o vice-governador de Minas Gerais, o goiano (nascido em Gurupi, antes da separação do Tocantins) Mateus Simões, e o ex-governador José Roberto Arruda, que deseja novamente comandar Brasília. Em meio a tudo isso, com esse tanto de antipetista, o PSD ainda consegue a proeza de continuar com três ministros no governo do presidente Luiz Inácio Lula da Silva. E não é demais lembrar que o próprio Kassab é o principal auxiliar de Tarcísio



Divulgação/Secom-GO

O que o governador goiano mais conseguiu foi ter a seu lado um sujeito de palavra, que honra o que fala, produto em falta no UB nacional

de Freitas em São Paulo, como secretário de Governo.

Ciência política na prática

Caiado vai ter de colocar em prática tudo o que leu de ciência política e teoria administrativa, senão será mais uma sigla a lhe dar apenas cansa. Em verdade, o que leu de Nicolau Maquiavel, o italiano famoso por escrever “O Príncipe”, o governador de Goiás começou a aplicar já na reunião com Kassab. Observe-se que ninguém perdeu coisa alguma, ficou o tal jogo do ganha-ganha. O PSD ganhou um personagem com tudo para ser protagonista, pois tem discurso, credibilidade, a maior aprovação de Executivo no Brasil, a distinção de ser o gestor de segurança pública funciona, além de dominar o nicho do agro como nenhum outro político brasileiro.

Do partido, Caiado adquiriu capilaridade. Foi o campeão das eleições municipais, com 887 prefeitos. Há uma espécie de domínio das regiões mais ricas. No Sudeste, além do goiano vice de Zema, que tomará posse em

abril, o favorito para governar o Rio de Janeiro, Eduardo Paes, é do PSD, e tem o próprio Kassab em São Paulo. No Sul, os dois governadores, Ratinho Jr. (PR) e Eduardo Leite (RS). Vai bem até no Nordeste, como no Pernambuco e na Bahia.

Ninguém perdeu, todos ganharam

Caiado vai reunir essa fauna toda? É provável que TODA, não. Mas é certo que algum tanto, sim. No tal jogo do ganha-ganha, Caiado não perdeu seu antigo partido, o União Brasil, que fez federação como PP. Sua mulher, Gracinha Caiado, vai presidir o UB em Goiás e grande parte da reunião das duas siglas vai apoiá-lo. O que o governador goiano mais conseguiu foi ter a seu lado um sujeito de palavra, que honra o que fala, produto em falta no UB nacional. O que Kassab lhe prometeu, e apenas os dois sabem, será cumprido.

Outra missão que PSD e Caiado atingiram quando se acoplaram foi continuar intactos em seu quinhão de bolso-

narismo. Os radicais não aceitam qualquer coisa menos que Jair Bolsonaro, seus filhos ou sua mulher, porém o próprio núcleo familiar passa pelo desafio de andar unido – o que é normal para quem convive com parente, os Bolsonaros são seres humanos iguais a nós. Michelle de Paula Bolsonaro preside o PL Mulher nacional e defende com vigor as candidaturas femininas, principalmente ao Senado. Por isso, acaba de arrumar encrenca com o ex-vereador carioca Carlos Bolsonaro, que mudou de endereço eleitoral para ser candidato ao Senado em Santa Catarina. Ali já estava a deputada federal Carol de Toni, que nesta quarta-feira (4) avisou que vai deixar o PL para ter a chance de concorrer com Carlos. Entre os dois, quem Michelle prefere? Começa com C. E não é Carlos.

Foi disso que Caiado escapou, de um partido em que o presidente não manda – quem governa o PL é Jair Bolsonaro, mesmo preso. No PSD, o dono é Kassab, que acumula o cargo

de CEO, monarca e príncipe-regente. Aos poucos – ou aos muitos –, Caiado vai se ambientando na nova casa, pois de qualquer forma Tarcísio e Kassab dependem dele para ganhar votos no interior de São Paulo (na região de Ribeirão Preto até São José do Rio Preto, divisas com Minas, Goiás e Paraná, Ronaldo Caiado é tão conhecido quanto Tarcísio e muito mais que Kassab).

Em Minas, Caiado também será decisivo, inclusive em cidades importantes como Uberaba. O mesmo vale para Rio Grande do Sul, Paraná, Santa Catarina, os dois Mato Grosso, o Norte inteiro. Além do apoio no campo, Caiado tem a oferecer a esperança de cidades seguras, tranquilidade pretendida de Norte a Sul do País, sobretudo nas capitais nordestinas (Recife, Fortaleza e Salvador), a Grande Rio, a Grande São Paulo, Manaus e Belém. Então, a expectativa é saber quando Kassab vai reconhecer que ganhou na Mega da Virada quase um mês depois do sorteio. **(Especial para O HOJE)**

NOVA BRECHA

Congresso amplia salários e remuneração pode furar o teto

O Congresso Nacional aprovou, nesta terça-feira (3), em Brasília, projetos que reajustam os salários dos servidores da Câmara dos Deputados e do Senado Federal, criam novas gratificações e instituem licenças compensatórias, o que abre margem para remunerações acima do teto constitucional. As propostas foram votadas em regime de urgência, após acordo entre líderes partidários, e seguem agora para sanção do presidente Luiz Inácio Lula da Silva (PT). A tramitação ocorreu de forma acelerada: a votação da urgência e do mérito foi concluída em menos de três horas, em sessões plenárias consecutivas. A articulação política permitiu a aprovação simultânea nas duas Casas, sem amplo debate prévio sobre o impacto fiscal e administrativo das medidas.

Ao defender as medidas, o presidente da Câmara, Hugo Motta (Republicanos-PB), afirmou que a política salarial busca evitar distinções internas. “É



Vinicius Loures/Câmara dos Deputados

Projetos aprovados aumentam salários, criam gratificações e licenças compensatórias

uma marca da nossa gestão não criarmos castas nem diferenciações nas carreiras. Todas as categorias estão recebendo reajuste”, declarou. Os textos preveem reajustes escalonados entre 2026 e 2029 no vencimento

básico das carreiras. No Senado, o salário inicial de Auxiliar Legislativo passará de R\$ 3.300 para R\$ 5.863 até julho de 2029. Já no topo da carreira, o vencimento de consultor legislativo subirá de R\$ 13.753,64 para R\$

24.100 no mesmo período.

Além dos aumentos salariais, as propostas instituem a Gratificação de Desempenho e Alinhamento Estratégico, que poderá alcançar até 100% do vencimento básico. Na prática,

o mecanismo amplia a remuneração total e pode permitir pagamentos acima do limite constitucional, a depender da regulamentação. Outro ponto aprovado é a criação da licença compensatória para servidores que exerçam funções consideradas relevantes ou acumulem atividades extraordinárias. Na Câmara, o benefício será destinado a ocupantes de cargos efetivos que exerçam funções comissionadas de nível FC-4 ou superior, como forma de compensação pelo acúmulo de responsabilidades.

O projeto da Câmara também estabelece reajuste de 8% para secretários parlamentares, percentual semelhante ao já concedido ao Judiciário. Servidores efetivos e de carreira terão aumento de 9,25%, enquanto ocupantes de cargos em comissão receberão reajuste médio de 8,63%. Apesar da aprovação, parte dos detalhes ainda não foi divulgada oficialmente. **(Paula Costa, especial para O HOJE)**

Lucas Lima é apresentado no GOIÁS

Lucas Lima chega para preencher uma lacuna de criatividade no meio-campo e para assumir o papel de articulador clássico

Herbert Alencar

O Goiás Esporte Clube oficializou nesta quarta-feira (4) a chegada de seu principal reforço para a temporada. Em entrevista coletiva na Serrinha, Lucas Lima vestiu a histórica camisa 10 e explicou que a decisão de assinar com o Verdão foi motivada por uma "paz no coração" e pelo desejo de participar de um projeto ambicioso, mesmo tendo recebido sondagens para renovar com o Sport e propostas de clubes da elite, como o Remo.

Conexão com Daniel Paulista e o papel de “Cérebro”
A presença do técnico Daniel Paulista foi o diferencial



Lucas Lima vestiu a histórica camisa 10 esmeraldina durante a apresentação do jogador para a imprensa na Serrinha

para o acerto. O treinador, com quem Lucas trabalhou recentemente no Sport, ligou pessoalmente para o atleta para apresentar o planejamento tático e a busca pelo acesso à Série B. Lucas Lima chega para preencher uma lacuna de criatividade no meio-campo, assumindo o papel de articulador clássico — uma função que ele mesmo admite estar "em extinção" no futebol moderno. "Vim porque acredito no

projeto e porque quero fazer história neste clube. Não vim para passear", afirmou o meia de 35 anos.

Maturidade e sede de títulos
Questionado sobre a diferença entre o jovem que surgiu em 2013 e o veterano de 2026, o jogador destacou que a mentalidade mudou, mas a gana por vitórias aumentou. Com passagens por Santos, Palmeiras

e Fortaleza, o meia encara o desafio no Goiás como uma oportunidade de encerrar sua trajetória profissional em alto nível, focando na conquista do título estadual e no retorno do clube à primeira divisão nacional.

Quando ele estreia?
Apesar de já estar regularizado no BID da CBF, Lucas Lima ainda não deve entrar em campo no próximo compromisso do Verdão. O jogador passará

por um período de readaptação física antes de ser relacionado por Daniel Paulista.

Próximo desafio esmeraldino O líder Goiás volta a campo neste sábado (7), às 16h, contra o Inhumas, no Estádio Zico Brandão. A partida encerra a primeira fase do Goianão, e a comissão técnica deve poupar alguns titulares pendurados, focando na preservação do elenco para o início do mata-mata. **(Especial para O HOJE)**

PRONTO PARA JOGAR

Dodô é apresentado e projeta títulos no Vila Nova

O Vila Nova Futebol Clube apresentou oficialmente, nesta terça-feira (3), o meia Dodô como seu novo reforço para a temporada 2026. O jogador de 31 anos, que chega por empréstimo do Remo, já sentiu o clima da torcida colorada ao estreiar no último domingo (1º), durante o clássico contra o Goiás, na Serrinha. Apesar da derrota por 1 a 0, o atleta entrou bem no segundo tempo e quase marcou o gol de empate em um chute defendido pelo goleiro Tadeu.

Bagagem de peso e versatilidade
Com um currículo invejá-

Divulgação



Dodô carrega o status de “amuleto” para competições de acesso

vel, Dodô carrega o status de "amuleto" para competições de acesso. O meia soma três

passagens vitoriosas que culminaram na subida para a Série A do Brasileirão, defen-

dendo Fortaleza, Atlético-GO (em 2023) e o Remo (em 2025). Revelado pelo Atlético-MG, o jogador destacou que sua volta a Goiânia é motivada pelo desejo de repetir esse sucesso no Tigrão.

Em sua apresentação, Dodô reforçou que, embora sua posição de origem seja a armação central, ele está pronto para atuar onde o técnico Umberto Louzer precisar.

"Vim para somar e ajudar. Se o professor optar por outra posição, estarei à disposição para contribuir onde for necessário", afirmou o meia, que também pode atuar como ponta ou segundo volante.

Ambições para 2026
Dodô chega em um momento crucial. O Vila Nova liderou boa parte da primeira fase do Goianão, mas caiu para a segunda posição após o tropeço no clássico. Com 15 pontos, o time busca retomar a confiança para as quartas de final.

"Encontrei um grupo muito unido e trabalhador. Temos totais condições de buscar o título estadual e brigar forte na Série B pelo acesso", ressaltou o reforço, que agora disputa posição diretamente com Marquinhos Gabriel. **(Herbert Alencar, especial para O HOJE)**

ESTREIA GARANTIDA

Sorteio da Copa do Brasil 2026 define caminhos dos clubes goianos

A CBF realizou nesta quarta-feira (28) o sorteio das fases iniciais da Copa do Brasil 2026, que traz um novo formato e a inclusão de mais equipes. Diferente de anos anteriores, os quatro representantes goianos — Atlético-GO, Goiás, Vila

Nova e Anápolis — entram diretamente na segunda fase do torneio.

As estreias dos clubes goianos estão programadas para ocorrer entre os dias 25 de fevereiro e 5 de março. **(Herbert Alencar, especial para O HOJE)**

CONHEÇA OS ADVERSÁRIOS DOS TIMES GOIANOS		
Clube goiano	Adversário	Local do jogo
Atlético-GO	Vencedor de Bragan-tino-PA x Primavera-MT	Estádio Antônio Accioly
Goiás	Vencedor de Gama-DF x Monte Roraima-RR	Fora de Casa
Vila Nova	Vencedor de Velo Clube-SP x Vasco-AC	Fora de Casa
Anápolis	Cianorte-PR	Estádio Jonas Duarte

SUPER BOWL LX

Sam Darnold supera rótulo de fracasso e busca título histórico

O Levi's Stadium, em Santa Clara, será o palco de uma das histórias de superação mais improváveis da NFL moderna neste domingo (8). Aos 28 anos, Sam Darnold entra em campo liderando o Seattle Seahawks contra o New England Patriots no Super Bowl LX. O confronto marca o ápice da carreira de um jogador que, por anos, foi citado como exemplo de talento desperdiçado, mas que agora ostenta um feito que nem os vencedores de MVP Lamar Jackson e Josh Allen conseguiram: ser o primeiro QB da badalada classe de 2018 a disputar o Troféu Vince Lombardi.

A trajetória do fenômeno ao ostracismo
Darnold chegou à NFL em 2018 cercado de expectativas como a terceira escolha geral do New York Jets. Na época, tornou-se o quarterback mais jovem a iniciar uma Semana



Quarterback dos Seahawks é o primeiro da classe de 2018

1 na história da liga. No entanto, o ambiente conturbado em Nova York e passagens irregulares pelo Carolina Panthers quase encerraram sua carreira como titular. Enquanto seus contemporâneos de Draft, como Josh Allen e Lamar Jackson, acumulavam prêmios individuais e contratos milionários, Darnold acumulava cri-

ticas e trocas de equipe. O renascimento começou em 2023, quando aceitou um papel de reserva nos 49ers para "reaprender" o jogo. Após uma temporada sólida no Minnesota Vikings em 2024, ele desembarcou em Seattle em 2025 para viver seu ano mágico. **(Herbert Alencar, especial para O HOJE)**



Agências reguladoras alertam para casos de pancreatite aguda associados ao uso de agonistas de GLP-1 e GIP/GLP-1, especialmente em pacientes sem monitoramento adequado

Uso indiscriminado de canetas desconsidera riscos graves à saúde

Medicamentos podem provocar efeitos adversos graves com uso sem indicação e acompanhamento

Anna Salgado

O cenário da medicina voltada ao tratamento da obesidade passou por uma transformação radical nos últimos anos com a ascensão das chamadas “canetas emagrecedoras”, como o Ozempic e o Mounjaro. Originalmente desenvolvidas para o tratamento do diabetes tipo 2, essas medicações ganharam os holofotes pela sua expressiva capacidade de promover a perda de peso. No entanto, a popularidade massiva trouxe consigo alertas de agências reguladoras internacionais sobre efeitos adversos raros, mas graves, como a pancreatite aguda.

A discussão, no entanto, deve fugir do sensacionalismo. Especialistas reforçam que, embora o risco exista, ele precisa ser compreendido dentro de um contexto de uso supervisionado e indicações precisas. O médico endocrinologista Matheus Felipe destaca que o primeiro passo é entender que a obesidade não é uma questão estética, mas sim uma condição clínica: “A gente prefere utilizar esse termo medicação para obesidade no lugar de medicamento para emagrecimento. Porque, assim como qualquer outra doença, a gente entende que a obesidade



Freepik

Especialistas reforçam que automedicação e emagrecimento acelerado elevam risco de complicações pancreáticas, biliares e tornam indispensáveis exames prévios e acompanhamento médico contínuo

por si só é uma doença”.

Recentemente, a Agência Reguladora de Medicamentos e Produtos de Saúde do Reino Unido (MHRA) emitiu um alerta sobre casos de pancreatite aguda grave associados ao uso de agonistas de GLP-1 (como semaglutida) e agonistas duplos de GIP/GLP-1 (como tirzepatida). Segundo os dados oficiais britânicos, foram registrados 1.296 casos de pancreatite associados a esses hormônios entre 2007 e ou-

tubro de 2025, dos quais 19 foram fatais.

Apesar do número parecer alto isoladamente, ele deve ser lido com cautela para evitar alarmismo. Estima-se que, no mesmo período de cinco anos no Reino Unido, foram distribuídas aproximadamente 25,4 milhões de embalagens desses medicamentos. Ou seja, estatisticamente, o risco de desenvolver pancreatite aguda está na ordem de 0,1 a 1 caso a cada 100 usuários.

Para Matheus Felipe, a segurança do paciente está diretamente ligada ao acompanhamento profissional, o que evita que casos raros se tornem tragédias por falta de monitoramento. Felipe ressalta que “o uso das medicações para obesidade, a longo prazo e a curto prazo, não trazem riscos desde que você tenha um acompanhamento com o endocrinologista”.

A pancreatite aguda é a inflamação do pâncreas e pode

ser difícil de reconhecer em seus estágios iniciais, já que os sintomas muitas vezes se confundem com efeitos colaterais comuns e considerados leves do tratamento, como náuseas e vômitos.

No entanto, existem sinais claros de alerta que exigem atendimento médico urgente, como dor abdominal intensa e persistente, geralmente localizada na região superior do abdômen, além da irradiação dessa dor para as costas, de forma característica, como se fosse uma “faixa” ao redor do corpo. Diferentemente do enjoo comum associado à medicação, esse quadro costuma ser acompanhado por náuseas e vômitos associados à dor severa. Além da pancreatite, as medicações também podem provocar complicações na vesícula biliar. O problema, em muitos casos, começa com a formação de lodo biliar, que pode evoluir para cálculos, obstruir a vesícula e, consequentemente, desencadear uma pancreatite.

A velocidade da perda de peso é um fator que influencia diretamente esse risco, já que quanto mais rápido ocorre o emagrecimento, maior é a chance de complicações biliares.

Prevenção e predisposição: o papel do exame de rotina

Para quem já possui predisposição a doenças do pâncreas ou da vesícula, a vigilância deve ser redobrada. Profissionais recomendam que, antes de iniciar o uso das canetas, o paciente realize exames preventivos. Um ultrassom de abdômen é considerado essencial para avaliar a saúde da vesícula e identificar previamente a presença de pedras ou lodo.

Matheus Felipe alerta que a automedicação ignora essas triagens vitais. Ele observa que o desejo social pela magreza extrema tem levado pessoas sem indicação clínica a buscarem o remédio por conta própria: “É típico daqueles pacientes que não têm obesidade nem sobrepeso, mas que estão ali usando a medicação sem

necessidade, na busca de uma magreza extrema, por conta de padrões de beleza muito imponentes que a gente encontra na nossa sociedade e também inalcançáveis”.

Segundo o médico, as canetas são indicadas principalmente para pacientes com IMC acima de 30, ou seja, que já se encontram no quadro de obesidade. Usar a droga para perder apenas “alguns quilos” por estética inverte a lógica de risco-benefício.

Além dos riscos graves e raros, o uso de medicamentos como Ozempic e Mounjaro envolve uma série de reações mais comuns que o paciente precisa conhecer para não se assustar, mas sim gerenciar em conjunto com seu médico.

Entre os efeitos mais fre-

quentes estão os distúrbios gastrointestinais. Náuseas, diarreia e vômitos são observados em grande parte dos pacientes, especialmente no início do tratamento ou durante os aumentos de dose.

Outro efeito relatado são as alterações no paladar. Uma pesquisa recente indicou que cerca de um em cada cinco usuários percebe mudanças no sabor dos alimentos, passando a sentir itens mais doces ou mais salgados do que antes. Isso ocorre porque os medicamentos atuam não apenas no intestino, mas também nas células das papilas gustativas e em regiões cerebrais responsáveis pelo processamento do sabor.

No caso da tirzepatida, princípio ativo do Mounjaro, o re-

tardo do esvaziamento gástrico pode interferir na absorção de anticoncepcionais orais, reduzindo sua eficácia em até 20%. Essa condição tem sido associada a relatos de gravidez não planejada, conhecidos como os chamados “bebês do Ozempic”. Diante desse cenário, especialistas recomendam o uso de métodos contraceptivos de barreira, como preservativos, especialmente no início do tratamento.

Um ponto fundamental defendido por Matheus Felipe é que a caneta não faz milagres sozinha. O tratamento da obesidade deve ser holístico. “A gente inicia a medicação desde que o paciente também faça o tratamento não medicamentoso. Isso inclui a dieta, acompanhamento com o nutrício-

nista e a prática de exercício físico regular.” Sem essa mudança na base do estilo de vida, o risco de reganho de peso (efeito rebote) após a interrupção é altíssimo.

Em seu consultório, o médico nota que o perfil que mais busca o tratamento são mulheres acima de 40 anos, mas ressalta que jovens e adolescentes também podem se beneficiar, desde que o foco seja a saúde. “Usar essas medicações com indicação e seguimento médico é saudável, mas usar essas medicações sem indicação e sem seguimento médico nunca vai ser saudável.”

As canetas emagrecedoras representam um avanço científico inegável para quem luta contra a obesidade e o diabetes. **(Especial para O HOJE)**

Alex Malheiros/Secom Goiânia



Medida divide opiniões e coloca em discussão a prioridade entre fluidez do trânsito e proteção de pedestres no Centro

Aumento da velocidade para 50 km/h no Centro leva a preocupação com pedestres

Letícia Leite

A decisão da prefeitura de Goiânia de elevar de 40 km/h para 50 km/h o limite de velocidade em importantes vias estruturais do Centro reacendeu o debate sobre mobilidade urbana, segurança viária e o papel do pedestre no planejamento da cidade. A mudança, anunciada nesta terça-feira (3) pelo prefeito Sandro Mabel (União Brasil), passa a valer em avenidas como Araguaia, Tocantins, Paranaíba, Anhanguera e Rua 3, e foi baseada em estudos técnicos que apontaram incompatibilidade entre o limite anterior e a chamada “velocidade natural” das vias.

Apesar da justificativa oficial de que a medida busca melhorar a fluidez e manter a segurança, especialistas na área alertam para os riscos associados ao aumento da velocidade em uma região marcada por intenso fluxo de pedestres, comércio ativo e travessias frequentes. Para o especialista em mobilidade urbana Marcos Rothen, a decisão vai na contramão das boas práticas adotadas em centros urbanos. “O aumento do limite de velocidade vai contra a segurança de pedestres, ciclistas e até dos próprios veículos. Hoje, com o limite de 40 km/h, o pedestre já enfrenta dificuldade para atravessar principalmente a Tocantins e a Araguaia que são muito largas, como a Tocantins e a Araguaia. Agora, além da dificuldade, a insegurança irá aumentar”, afirma.

Segundo Rothen, o problema central não está no limite imposto, mas na configuração das vias. Ele defende que, em vez de aumentar a velocidade permitida, o poder público deveria investir na alteração da geometria urbana. “As avenidas induzem a uma velocidade maior, mas a solução não é elevar o limite. O que deveria ser feito é a redução da largura das vias, implantando canteiros, pelo menos nas travessias. Assim o pedestre, caso não consiga efetuar a travessia de uma vez, fique protegido”, explica. A situação, segundo ele, já representa risco em vias como a Paranaíba, onde é comum ver pedestres parados no meio da avenida, aguardando uma oportunidade segura para concluir a travessia. “Em outras cidades são implantadas medidas para reduzir o espaço para os carros aumentando para os pedestres. Por exemplo na Paranaíba o pedestre fica no meio do fluxo dos carros, ali deveria ter um canteiro central que diminuiria o espaço para os veículos e aumentaria a segurança dos pedestres”, pontua.

O especialista também alerta para a gravidade dos acidentes em velocidades mais altas, já que ao aumentar de 40 para 50 km/h eleva significativamente a gravidade dos atropelamentos. “Uma coisa é um impacto a 40 km/h, outra completamente diferente é a 50 km/h. A chance de morte cresce de forma expressiva”, ressalta. Para ele, a tendência mundial é clara: “Desconheço alguma cidade do mundo que tenha aumentado o limite de velocidade no centro. A tendência nas cidades organizadas é sempre a diminuição do limite privilegiando os pedestres e ciclistas”. Entre motoristas, porém, a percepção é diferente. Muitos reclamam que, historicamente, o tráfego no Centro se tornou excessivamente lento. “Tem trecho que parece que a gente está quase parando o carro. Você anda olhando mais para o velocímetro do que para a rua”, relata o comerciante João Batista, que circula diariamente pela região central. Ainda assim, ele reconhece o impacto positivo da redução anterior. “Depois que baixou para 40, os atropelamentos diminuíram bastante. A gente percebe mais atenção, principalmente perto das faixas.”

Do lado dos pedestres, o receio predomina. A aposentada Maria Helena, que atravessa diariamente a Avenida Tocantins, diz que a travessia já é difícil. “Mesmo com 40, os carros vêm rápidos. Às vezes a gente fica ilhado no meio da avenida. Com mais velocidade, vai ficar ainda pior.” Rothen reforça que o ganho de fluidez com o aumento do limite tende a ser pequeno, já que o principal fator de atraso no trânsito urbano está nos semáforos. “Rapidamente os motoristas vão circular mais rápido, mas os pedestres vão demorar mais tempo para perceber isso, o que aumenta o risco de acidentes. Ainda o principal tempo perdido pelos motoristas é nós semáforos”, analisa. Para o especialista, a segurança do pedestre deve ser prioridade nas áreas urbanas, mesmo que isso impacte o tempo de deslocamento dos veículos. **(Especial para O HOJE)**



Jurídica

Manoel L. Bezerra Rocha | juridica@ohoje.com.br

Ministro autoriza a liberação de emendas a suplentes de deputados cassados

O ministro Flávio Dino, do Supremo Tribunal Federal (STF), autorizou os deputados federais Dr. Flávio (PL-RJ) e Missionário José Olímpio (PL-SP) a indicar os beneficiários de emendas parlamentares apresentadas anteriormente pelos ex-deputados Alexandre Rangel e Eduardo Bolsonaro, de quem eram, respectivamente, suplentes. A decisão, proferida no âmbito da Arguição de Descumprimento de Preceito Fundamental (ADPF) 854, desbloqueia as emendas e assegura aos novos titulares dos mandatos a autonomia para redefinir a destinação das verbas no Orçamento da União de 2026. O ministro acolheu parcialmente o pedido da Casa Legislativa, autorizando o desbloqueio das emendas apresentadas por Rangel e Eduardo Bolsonaro. Dino considerou

que a “indevida demora” nos procedimentos de perda dos mandatos fez com que tanto Bolsonaro quanto Rangel chegassem a apresentar emendas ao Orçamento. Segundo o ministro, as indicações já deveriam ter sido feitas pelos então suplentes, não fosse a demora. A medida, de acordo com Dino, visa evitar prejuízos desproporcionais aos novos ocupantes do mandato parlamentar e às populações por eles representadas, que seriam privadas da possibilidade de receber recursos do Orçamento Geral da União. Já em relação ao suplente de Carla Zambelli, o ministro entendeu que a então parlamentar não formulou nenhuma proposta no período regular de indicação (entre 24/10 e 14/11 de 2025) e, portanto, não há ato a ser substituído.

Indignidade e perda de patente

O Superior Tribunal Militar (STM) recebeu as Representações para Declaração de Indignidade para o Oficialato de cinco oficiais militares condenados na Ação Penal 2668 do Supremo Tribunal Federal (STF), apresentadas pelo Ministério

Público Militar. A Representação nº 7000041-44.2026.7.00.0000, referente ao capitão reformado do Exército Jair Messias Bolsonaro: relator ministro Carlos Vuyk de Aquino; revisora ministra Verônica Abdalla Sterman.

Penhora de restituição de IR

A Sexta Turma do Tribunal Superior do Trabalho manteve penhora de valores recebidos por duas sociedades de uma microempresa a título de restituição do Imposto de Renda (IR). O objetivo é pagar verbas trabalhistas devidas a um atendente há mais de oito

anos. O relator, ministro Augusto César, destacou que o teto legal para pena de verbas salariais não é obrigatório. Com base em cada caso concreto, o julgador é que deve definir o percentual, a fim de conciliar o pagamento da dívida com a subsistência do devedor.

STF debaterá sobre rumos da investigação e apreciação de provas penais

O Supremo Tribunal Federal (STF) será palco de um importante diálogo sobre os rumos da investigação e da prova penal no Brasil. Aberta a qualquer interessado no tema, a Sessão de Debates sobre Investigação e Prova Penal será realizada no dia 11 de fevereiro, às 10h, na sala de sessões da Segunda Turma. A sessão será coordenada pelo ministro André Mendonça, que destacará a relevância

do debate no âmbito do órgão de cúpula do Judiciário nacional. Entre os temas em pauta estão a prova digital, a inteligência artificial e a proteção dos direitos fundamentais, além da produção e valoração das provas no contexto jurídico brasileiro, especialmente à luz das reformas legislativas recentes, que ampliaram o uso de instrumentos de colaboração com o Estado e de justiça negociada.

RÁPIDAS

◆ **Resolução 305/2019, do CNJ** - O Plenário do Supremo Tribunal Federal inicia julgamento sobre a constitucionalidade de resolução do Conselho Nacional de Justiça que impõe regras aos magistrados para uso de redes sociais. O caso chegou a ser analisado em Plenário Virtual em 2022, mas o ministro Kassio Nunes Marques pediu destaque. Agora, a pauta será reiniciada no Plenário físico. **(Especial para O HOJE)**

Preso suspeito de golpe do falso investimento em criptomoedas

A Polícia Civil de Goiás (PC-GO), por meio da Delegacia Estadual de Repressão a Crimes Cibernéticos (Dercc), prendeu preventivamente, nesta quarta-feira (4), um homem suspeito de aplicar golpe financeiro relacionado a falsos investimentos em criptomoedas. A ação integra a Operação Chave Mestra, que também cumpriu mandado de busca domiciliar contra o investigado. As apurações indicam que o suspeito se apresentava como consultor financeiro especializado em operações na Bolsa de Valores (B3). Com esse discurso, ele firmou contrato de prestação de serviços com a vítima, oferecendo acompanhamento técnico e promessa de rendimentos men-

sais a partir de operações de day trade. Inicialmente, a vítima repassou R\$ 50 mil ao suposto consultor. Em um segundo momento, um novo contrato foi celebrado. Nesse acordo, a vítima transferiu R\$ 132 mil diretamente para a conta pessoal do investigado, sob a promessa de administração dos recursos por um período de sete anos. Ao final do prazo, o valor deveria ser devolvido com acréscimo de rendimentos, o que não ocorreu. Segundo a Polícia Civil, parte da fraude envolveu a criação de endereços descentralizados na blockchain do Bitcoin. A vítima transferiu aproximadamente R\$ 175 mil, o equivalente a 0,69 Bitcoin, para

essas carteiras digitais. O investigado manteve posse exclusiva da chave privada, o que possibilitou a apropriação integral dos valores. As investigações também identificaram que os recursos circularam por diversos endereços intermediários, estratégia comum para dificultar o rastreamento financeiro e ocultar a origem do dinheiro, característica típica de crimes de lavagem de capitais com uso de ativos virtuais. Os policiais conseguiram rastrear o destino final dos valores, que foram concentrados em uma conta vinculada a uma plataforma nacional de negociação de criptoativos. **(Letícia Leite, especial para O HOJE)**



Iniciados protocolos para construção da nova sede do TRF1 em Brasília

Foi assinada a ordem de serviço que autoriza a execução do contrato para a conclusão da nova sede do Tribunal Regional Federal da 1ª Região (TRF1), em Brasília/DF. O ato ocorreu em solenidade no canteiro de obras do empreendimento e foi firmado pelo presidente do TRF1, desembargador federal João Batista Moreira, e pelo governador do Distrito Federal, Ibaneis Rocha, marcando o início dos trabalhos para a finalização da obra, projetada pelo arquiteto Oscar Niemeyer.

Carnaval exige atenção para crimes contra mulheres e golpes financeiros

Bloquinhos de pré-Carnaval rendem diversão, mas é preciso atenção contra casos de assédio, importunação sexual, fraudes com cartões, PIX e pagamentos por aproximação

João César Almeida

O Carnaval é, com certeza, uma das maiores e mais aguardadas festas do Brasil. É um evento com uma atmosfera festiva, de alegria e celebração da vida, levando anualmente milhões de pessoas para as ruas. Com isso, muitas experiências e histórias boas são vividas, porém não se pode fechar os olhos para os riscos e os crimes que acontecem nesta época do ano.

Em Goiânia, as festas começam neste final de semana com os bloquinhos de pré-Carnaval. Por isso, é preciso tomar cuidado com diversos crimes que acontecem em meio às aglomerações. Alguns dos mais cometidos neste período envolvem assédio, importunação sexual e financeiros, como fraudes do PIX e golpes com cartão.

Uma grande preocupação durante as folias é em relação a segurança das mulheres, devido ao alto índice de crimes violentos. Por conta disso, diversas forças de segurança e entidades ligadas à justiça estão realizando campanhas de conscientização e prevenção. O Ministério Público de Goiás (MP-GO) desenvolve campanhas educativas sobre o assunto. Nos próximos dias também irão lançar uma campanha com o tema “Não é Não”.

Outra entidade que está engajada com campanhas de proteção às mulheres no Carnaval é a Defensoria Pública do Estado de Goiás (DPE-GO). Em suas redes sociais estão sendo divulgados conteúdos



Ministério Público e Defensoria Pública orientam foliões sobre como se prevenir de violências e crimes em meio às aglomerações

educativos, por meio do Núcleo Especializado de Defesa e Promoção dos Direitos da Mulher (Nudem), que realiza neste período a campanha “Quem cuida, brilha”.

A coordenadora do Nudem, Ludmila Mendonça explica que o objetivo com essa ação é fazer a população identificar violências que se normalizam por ser Carnaval. “A intenção é conscientizar as pessoas a não deixar essas mulheres sozinhas, chamar a polícia quando identificar uma violência, para conseguir proteger essas mulheres. Por estarmos no carnaval, uma época de festividade, não significa que as mulheres deixam de ser vítimas de violências”, acrescenta.

Durante o Carnaval, caso alguma mulher seja vítima de alguma violência, pode procurar a Defensoria Pública para realizar uma denúncia e receber direcionamentos de como agir. Outro ponto que a coordenadora do Nudem trouxe é o papel das pessoas que estão em volta para coibir a violência.

“Caso esteja em uma condição de segurança, recomendamos que perguntem se a pessoa está bem ou até fingir

que conhece a vítima, porque isso às vezes já impede a violência. Mas de toda forma, nós orientamos que seja chamada a polícia militar ou se a polícia militar não estiver disponível imediatamente, que se chame a segurança do evento, porque nós precisamos coibir a violência contra a mulher. E que ninguém se omita em relação à violência contra a mulher, porque quando uma é agredida, nós fomentamos a violência de várias outras”, finaliza.

O contato do Nudem é (62) 3157-1039, caso precise de um atendimento mais urgente, a Defensoria Pública atende aos finais de semana pelo contato do plantão: (62) 3157-1130.

Além da DPE-GO, outro canal para que vítimas de violência no Carnaval é a Ouvidoria de Combate a Crimes Raciais e de Intolerância da Câmara Municipal de Goiânia, que durante as festas estará distribuindo materiais gráficos para conscientizar a população sobre a necessidade de respeitar os direitos humanos e a liberdade de todas as pessoas.

Caso uma vítima precise de um canal de denúncia ou de acolhimento pode entrar

em contato com a ouvidoria pelo whatsapp no número (62) 99507-4487, pelo e-mail ouvidoriacontraintolerancia@gmail.com ou pelo instagram @ouvidoriacontraintoleranciago.

Crimes cibernéticos e financeiros nas festas

De acordo com dados da Serasa Experian, durante o Carnaval chega a ser registrada uma tentativa de fraude financeira a cada 2,4 segundos. As principais ocorrências envolvem crimes com maquininhas de cartão, trocas de cartões, golpes com pagamentos por aproximação e PIX falsos.

A delegada Marcella Cordeiro Orçai, titular da Delegacia Estadual de Repressão a Crimes Cibernéticos de Goiás (DERCC) destaca que em locais de grande movimentação de pessoas os golpistas costumam praticar dois golpes, majoritariamente: golpe da maquininha e substituição de cartões.

No primeiro caso, o golpista apresenta uma máquina de cartão com o visor quebrado ou adulterado, onde é informado um valor, mas quando efetua a cobrança o valor é superior. Já a substituição de

cartões acontece quando, ao entregar o cartão para realizar o pagamento, os criminosos fazem uma troca por um cartão idêntico ou clonam o cartão com aparelhos específicos.

Para evitar golpes com a aproximação do cartão, a dica que a delegada dá para a população é desativar temporariamente a opção de pagamento com aproximação dos cartões físicos e utilizar opções de pagamento com carteira digital, que exigem autenticação por biometria. “Com a aproximação às vezes as pessoas passam as maquininhas perto de bolsos e bolsas, e fazem débitos não autorizados”, descreve.

As principais orientações da delegada é realizar denúncias nas delegacias especializadas, além de utilizar aplicativos, como o Celular Seguro do Ministério da Justiça, que bloqueia o aparelho remotamente. No caso de golpes no cartão ou no PIX, o ideal é bloquear imediatamente o cartão. Outras dicas são: não salvar senhas em blocos de notas, utilizar a autenticação em dois fatores e evitar conectar aparelhos a redes WI-FI desconhecidas. **(Especial para O HOJE)**

TRANSPORTE NA FOLIA

Goiânia vai disponibilizar linhas especiais de ônibus

Para os foliões que participarão do pré-Carnaval no próximo sábado (7), a prefeitura de Goiânia, por meio da Secretaria Municipal de Engenharia de Trânsito (SET), disponibilizará linhas especiais de ônibus que partem dos terminais Praça da Bíblia e Isidória. O objetivo é evitar que as pessoas bebam e dirijam, por isso essas linhas irão funcionar até uma hora da madrugada. Com essa operação será oferecida uma alternativa segura, eficiente e confortável para o deslocamento da população e garantindo uma diversão saudável.

Os ônibus farão o trajeto dos terminais Praça da Bíblia e Isidória até o local do evento e, ao final das festividades, retornam para os mesmos terminais, proporcionando o deslocamento seguro de ida e volta para os foliões com funcionamento prolongado das 13h à



Operação da SET amplia o transporte coletivo até a 1h da madrugada para garantir segurança viária e evitar a combinação de álcool e direção para os foliões que vão aos bloquinhos na Capital

1h da madrugada.

A secretaria reforça que dirigir após beber bebida alcoólica é uma infração gravíssima, conforme o artigo

165 do Código de Trânsito Brasileiro (CTB), com multa de R\$ 2.934,70 e suspensão do direito de dirigir por 12 meses. Se houver reincidência no pe-

ríodo de um ano, a penalidade dobra, podendo chegar a R\$ 5.869,40.

O diretor de Trânsito da SET, Luís Tiago Santos explica

que o consumo de álcool compromete os reflexos, a atenção e a capacidade de reação do motorista, elevando o risco de acidentes, principalmente em áreas com grande circulação de pedestres.

Para este período a pasta trouxe algumas recomendações para os foliões evitarem transtornos, como utilizar transporte público ou serviços de mobilidade após consumir bebida alcoólica, evitar estacionar em locais proibidos, sair com antecedência para evitar o fluxo intenso e ao dirigir em áreas de grande concentração de pedestre, redobrar a atenção.

Além dessas recomendações, a SET intensifica as ações educativas e de fiscalização em pontos estratégicos da cidade, com foco na segurança e preservação de vidas. **(João César Almeida, especial para O HOJE)**

EUA reduzem agentes do ICE em Minnesota após protestos

Após mortes em operações e protestos em várias cidades, governo Trump reduz presença de agentes do ICE em Minnesota

Lalice Fernandes

O governo de Donald Trump anunciou a retirada de 700 agentes do Serviço de Imigração e Controle de Fronteiras (ICE) de Minnesota, após duas mortes e uma sequência de protestos contra a atuação da agência no estado. A decisão foi divulgada nesta quarta-feira (4) e reduz parcialmente o contingente enviado para a região, onde 3.000 agentes haviam sido deslocados para executar a política de repressão à imigração irregular. Segundo o governo, pouco mais de 2.000 agentes permanecerão em Minnesota.

O anúncio foi feito por Tom Homan, responsável pela política de fronteiras da administração Trump, enviado ao estado em meio à crise desencadeada pela morte do enfermeiro Alex Pretti, baleado por agentes do ICE. Homan afirmou que a redução ocorre em razão de uma cooperação “sem precedentes” de xerifes eleitos que administram ca-deias de condado.

"Para que fique claro, o presidente Trump tem toda a intenção de realizar deportações em massa durante este governo, e as ações de fiscalização da imigração continuarão to-



Myotus/Wikimedia Commons

Departamento dos Estados Unidos anuncia uso de câmeras corporais em agentes do ICE após mortes durante operações

dos os dias em todo o país", disse Homan em uma coletiva de imprensa. "O presidente Trump fez uma promessa. E nós não demos nenhuma outra ordem", acrescentou.

Em paralelo, o Departamento de Segurança Interna anunciou mudanças operacionais. Na segunda-feira (2), a secretária Kristi Noem declarou que o governo iniciou a distribuição de câmeras corporais aos agentes do ICE em Minneapolis, com previsão de ampliação do programa para outras regiões.

"A partir de agora, estamos distribuindo câmeras corporais para todos os policiais em serviço em Minneapolis. Conforme houver disponibilidade de

recursos, o programa será expandido para todo o país", disse Noem na rede X.

A iniciativa responde às manifestações registradas na cidade, onde ocorreu uma operação de grande escala para prender e deportar imigrantes sem documentação regular. Parte dos agentes já utilizava câmeras, mas não havia exigência de uso do equipamento.

Os protestos se espalharam por vários estados após a morte de dois manifestantes americanos baleados por agentes do ICE. Em Minneapolis, onde ocorreram as mortes, milhares de pessoas foram às ruas. Mobilizações em oposição à política migratória também ocorreram em cidades como Nova York e

Los Angeles, reunindo cerca de mil pessoas em cada ato.

Uma das vítimas foi Alex Pretti, atingido por dez disparos em 24 de janeiro. Donald Trump o classificou como “encrenqueiro”. Na semana passada, o Departamento de Justiça informou ter aberto uma nova investigação sobre o caso, com foco na possível violação de direitos fundamentais, ressaltando tratar-se de um procedimento “padrão”.

Outro episódio citado por manifestantes é o de Renee Good, mãe de 37 anos morta por um agente do ICE em 7 de janeiro. Os irmãos de Renee Good prestaram depoimento no Congresso dos Estados Unidos na terça-feira (3), em au-

diência sobre o uso da força por agentes do Departamento de Segurança Interna.

"Nas últimas semanas, nossa família havia encontrado certo consolo pensando que a morte de Nee talvez pudesse trazer alguma mudança para o nosso país, mas não tem sido assim", declarou um dos irmãos de Good, Luke Ganger. "As cenas completamente surreais que ocorrem nas ruas de Minneapolis são inexplicáveis", disse ele, durante a audiência no Congresso dos EUA. "E eu ainda não sei como explicar ao meu filho de quatro anos o que esses agentes estão fazendo quando passamos por eles", completou o irmão de Renee Good. **(Especial para O HOJE)**

ORIENTE MÉDIO

Bombardeios israelenses em Gaza deixam 21 mortos

Emad El Byed/Unsplash

Israel voltou a bombardear a Faixa de Gaza na quarta-feira (4), em ataques que deixaram ao menos 21 mortos, entre eles quatro crianças, segundo o governo local controlado pelo Hamas.

As forças israelenses atingiram áreas da Cidade de Gaza, no norte, e Khan Younis, no sul do enclave. De acordo com o Exército de Israel, os disparos de tanques e os bombardeios aéreos foram realizados após um atirador abrir fogo contra soldados israelenses, ferindo gravemente um reservista durante a operação.

O governo de Gaza afirmou que Israel havia fechado novamente a passagem de Rafah, reaberta na segunda-feira (2) pela primeira vez desde o início da guerra. Autoridades israelenses negaram o bloqueio. Em comunicado, a agência COGAT, responsável pelo controle de acesso ao território, disse que o ponto permanecia aberto, mas que não havia recebido da Organização Mundial da Saúde os detalhes de coordenação necessários para viabilizar a travessia.

A reabertura da passagem fazia parte das exigências do cessar-fogo firmado em outubro, primeira etapa do pla-



Ataques de Israel na Faixa de Gaza deixaram mortos no norte e no sul do território palestino

no apresentado pelo presidente dos Estados Unidos, Donald Trump, para interromper o conflito entre Israel e o Hamas. Em janeiro, Trump anunciou o início da segunda fase, voltada para negociações sobre o futuro governo de Gaza e a reconstrução da área devastada.

Apesar da trégua, temas centrais seguem sem acordo, como a retirada das tropas israelenses de mais de 50% do território atualmente ocupado e o desarmamento do Hamas. O cessar-fogo tem sido marcado por confrontos recorrentes.

Desde o começo da trégua, disparos israelenses mataram pelo menos 530 pessoas, a maioria civis, segundo autoridades de saúde locais. No mesmo intervalo, militantes palestinos mataram quatro soldados israelenses, conforme dados de Israel. A ofensiva israelense de dois anos já deixou mais de 71 mil palestinos mortos, deslocou a maior parte da população e provocou ampla destruição. O ataque do Hamas em 7 de outubro de 2023 matou cerca de 1.200 pessoas em Israel, segundo dados israelenses. **(Lalice Fernandes, especial para O HOJE)**

EXPRESSA

Relatório divulgado na quarta-feira (4) pela Human Rights Watch (HRW) afirma que a maior parte da população mundial vive sob regimes autoritários e que o cenário global de direitos humanos enfrenta retrocessos. Segundo a ONG, 72% da população mundial está hoje sob governos autoritários, índice que, de acordo com estudos citados, aproxima o mundo dos níveis observados em meados da década de 1980. A avaliação faz parte do relatório mundial da HRW. **(Lalice Fernandes, especial para O HOJE)**

EDITAL DE LEILÃO

Renata Murta Moreira, Leiloeiro Oficial, Mat. JUCEMG nº 1324, devidamente autorizado pelo credor fiduciário abaixo qualificado, faz saber que, na forma da Lei nº 9.514/97 e do Decreto-lei nº 21.981/32, levará a LEILÃO PÚBLICO de modo presencial e Online o imóvel a seguir caracterizado, nas seguintes condições: **IMÓVEL:** Lote número 13 de terreno da Quadra número 02, à Rua 12 (doze) esquina com Avenida Contorno, Loteamento Setor Aeroporto - 2ª etapa, zona urbana de Porangatu/GO, com a área total de 362.00m², (trezentos e sessenta e dois metros quadrados), com as metragens e limites seguintes: 7,00 metros de frente, dividindo com a Rua 12; 7,07 metros de Chantfrado; 12,00 metros pelo fundo, dividindo com o lote número 12; 26,25 metros pelo lado direito, dividindo com a Avenida Contorno e 31,25 metros pelo lado esquerdo, dividindo com o lote número 14. Conforme AV-4-2927 - Consta a construção de uma casa Residencial, situada à Rua 12 eqs. com Av. Contorno, Setor Aeroporto II etapa na cidade de Porangatu/GO, composta de 08 comodors, sendo: 01 varanda, 01 garagem, 01 sala, 01 apartamento, 01 dormitório, 01 circular, 01 cozinha, 01 banheiro. Construção de tijolos, com paredes rebocadas e caiadas, com pintura interna e externa, piso de cerâmica. O telhado é de madeiramento cerrado e coberto com telha PLAN, esquadrias de ferro, forro de gesso. Área construída de 98,19m². Imóvel devidamente matriculado sob o nº 2.927, no Registro Geral de Imóveis e 1º Tabelionato de Notas da Comarca de Porangatu/GO. Obs: Imóvel ocupado. Desocupação por conta do adquirente, nos termos do art. 30, caput e parágrafo único da Lei nº 9.514/97. **DADOS DO LEILÃO:** 1º Leilão: 10/02/2026 às 10:00 horas, e 2º Leilão dia 12/02/2026 às 10:00 horas. **LOCAL:** Loja nº 42, Shopping Sul, localizado à Av. Nossa Senhora do Carmo, nº 1650, 2º andar, Bairro Carmo, Belo Horizonte/MG. **DEVEDOR (A) FIDUCIANTE:** ANNA CLARA MARTINS ALVES, CPF nº 029.791.881-82, brasileira, empresária, solteira, com endereço à Rua 12, S/Nº, Casa 2D, Quadra 2D, Lote 13, esquina com Avenida Contorno, Bairro Setor Aeroporto, Cidade de Porangatu/GO. **CREADOR FIDUCIÁRIO:** **SICOOB ADMINISTRADORA DE CONSÓRCIOS LTDA - SICOOB CONSÓRCIOS, CNPJ: 16.551.061/0001-87. DO PAGAMENTO:** No ato da arrematação o arrematante deverá emitir 01 cheque caução no valor de 20% do lance. O pagamento integral da arrematação deverá ser realizado em até 24 horas, mediante depósito em cheque ou TED, na conta do comitente vendedor a ser indicada pelo leiloeiro, sob pena de perda do sinal dado. Após a compensação dos valores o cheque caução será resgatado pelo arrematante. **DOS VALORES:** 1º leilão: **R\$ 380.000,00 (trezentos e oitenta mil reais)**, 2º leilão: **R\$215.442,77 (duzentos e quinze mil quatrocentos e quarenta e dois reais e setenta e sete centavos)**, calculados na forma do art. 26, § 1º e 2º da Lei nº 9.514/97. Os valores estão sujeitos a alterações até a presente data podendo sofrer alterações na ocasião do leilão. **COMISSÃO DO LEILÃO:** Caberá ao arrematante, o pagamento da comissão do leilão, no valor de 5% (cinco por cento) da arrematação, a ser paga à vista, no ato do leilão, cuja obrigação se estenderá, inclusive, ao(s) devedor(es) fiduciante(s), na forma da lei. **DO LEILÃO ONLINE:** Os(s) devedor(es) fiduciante(s) será(ão) comunicado(s) das datas, horários e local de realização dos leilões para, no caso de interesse, exercer(em) o direito de preferência na aquisição do imóvel, pelo valor da divida, acrescida dos encargos e despesas, na forma estabelecida no parágrafo 2º-B do artigo 27, da Lei nº 9.514/97, incluído pela lei 13.465/2017. Os interessados em participar do leilão de modo on-line, deverão cadastrar-se no site www.gpleiloes.com.br e se habilitar acessando a opção "Habilitar-se", com antecedência de 01 hora, antes do início do leilão presencial, juntamente com os documentos de identificação, inclusive do representante legal, quando se tratar de pessoa jurídica, com exceção do(s) devedor(es) fiduciante(s), que poderá(ão) adquirir o imóvel preferencialmente em 1º ou 2º leilão, caso não ocorra o arremate no primeiro, na forma do parágrafo 2º-B, do artigo 27 da Lei nº 9.514/97, devendo apresentar manifestação formal do interesse no exercício da preferência, antes da arrematação em leilão. **OBSERVAÇÕES:** O arrematante será responsável pelas providências de desocupação do imóvel, nos termos do art. 30, caput e parágrafo único da Lei nº 9.514/97. Os(s) imóvel(is) será(ão) vendidos(s) no estado em que se encontram física e documentalment, em caráter "ad corpus", sendo que as áreas mencionadas nos editais, catálogos e outros veículos de comunicação são meramente enunciativas e as fotos dos imóveis divulgadas são apenas ilustrativas. Dessa forma, havendo divergência de metragem ou de área, o arrematante não terá direito de exigir do VENDEDOR nenhum complemento de metragem ou de área, o término da venda ou o abatimento do preço do imóvel, sendo responsável por eventual regularização acaso necessária, nem alegar desconhecimento de suas condições, eventuais irregularidades, características, compartimentos internos, estado de conservação e localização, devendo as condições de cada imóvel ser prévia e rigorosamente analisadas pelos interessados. Correrá por conta do arrematante, todas as despesas relativas à arrematação do imóvel, tais como, taxas, alvarás, certidões, foro e laudêmio, quando for o caso, escritura, emolumentos cartorários, registros, etc. Todos os tributos, despesas e demais encargos, incidentes sobre o imóvel em questão, inclusive encargos condominiais, após a data da efetivação da arrematação são de responsabilidade exclusiva do arrematante. **O arrematante será responsável por realizar a devida due diligence no imóvel de seu interesse para obter informações sobre eventuais ações, ainda que não descritas neste edital.** Caso ao final da ação judicial relativa ao imóvel arrematado, distribuída antes ou depois da arrematação, seja invalidada a consolidação da propriedade, e/ou os leilões públicos promovidos pelo vendedor e/ou a adjudicação em favor do vendedor, a arrematação será automaticamente rescindida, após o trânsito em julgado da ação, sendo devolvido o valor recebido pela venda, incluída a comissão do leilão e os valores comprovadamente despendidos pelo arrematante à título de despesas de condomínio e imposto relativo à propriedade imobiliária. **A mera existência de ação judicial ou decisão judicial não transitada em julgado, não enseja ao arrematante o direito à desistência da arrematação.** O arrematante presente pagará no ato o preço total da arrematação e a comissão do leilão, correspondente a 5% sobre o valor de arremate, exclusivamente por meio de cheques. O proponente vencedor por meio de lance on-line, terá prazo de 24 horas, depois de comunicado expressamente do êxito do lance, para efetuar o pagamento, exclusivamente por meio de TED e/ou cheques, da totalidade do preço e da comissão do leilão, conforme edital. O não pagamento dos valores de arrematação, bem como da comissão do Leilão, no prazo de até 24 (vinte e quatro) horas contadas da arrematação, configurará desistência ou arrematamento por parte do(a) arrematante, ficando este(a) obrigado(a) a pagar o valor da comissão devida ao Leiloeiro (5% - cinco por cento), sobre o valor da arrematação, perdendo o favor do Vendedor, o valor correspondente a 20% (vinte por cento) do lance ou proposta efetuada, destinado ao reembolso das despesas incorridas por este. Poderá o Leiloeiro emitir título de crédito para a cobrança de tais valores, encaminhando-o a protesto, por falta de pagamento, se, for o caso, sem prejuízo da execução prevista no artigo 39, do Decreto nº 21.981/32. Ao concorrer para a aquisição do imóvel por meio do presente leilão, ficará caracterizada a aceitação pelo arrematante de todas as condições estipuladas neste edital. As demais condições obedecerão ao que regula o Decreto nº 21.981 de 19 de outubro de 1932, com as alterações introduzidas pelo Decreto nº 22.427 de 1º de fevereiro de 1933, que regula a profissão de Leiloeiro Oficial. **Mais informações:** (31)3241-4164 / ntimacocs@gpleiloes.com.br Belo Horizonte/MG, 14 de janeiro de 2026. **SICOOB ADMINISTRADORA DE CONSÓRCIOS LTDA - SICOOB CONSÓRCIOS** - CNPJ: 16.551.061/0001-87.

Essência

Fotos: Freepik



Obesidade cresce 72% em pouco mais de uma década

A Organização Mundial da Saúde recomenda ao menos 150 minutos de atividade física por semana

Leticia Marielle

A obesidade tem avançado de forma preocupante no Brasil e se consolidado como um dos principais desafios de saúde pública. Um levantamento realizado em 2019 pelo Vigitel, sistema de monitoramento do Ministério da Saúde, revelou que 20,3% da população brasileira já é considerada obesa, um crescimento de cerca de 72% em relação a 2006. O estudo também apontou que 55,4% dos brasileiros estão com sobrepeso. Especialistas alertam que a obesidade não é apenas uma questão estética, mas sim uma doença crônica que compromete a qualidade de vida e está associada a diversas complicações. O excesso de gordura corporal aumenta o risco de problemas como diabetes, hipertensão, colesterol elevado e doenças cardiovasculares. Durante a pandemia, a condição também foi identificada como fator de agravamento da Covid-19, com maior chance de evolução para quadros graves.

A obesidade é caracterizada pelo acúmulo excessivo de gordura no organismo, geralmente provocado pelo desequilíbrio entre o consumo de calorias e o gasto energético diário. O diagnóstico costuma ser feito por meio do Índice de Massa Corporal (IMC), calculado a partir da relação entre peso e altura. Quando o resultado é igual ou superior a 30, o paciente é classificado como obeso. Entre os fatores que contribuem para o aumento dos casos estão a alimentação inadequada, marcada pelo consumo excessivo de produtos ultraprocessados, açúcar e sódio, além do sedentarismo. A Organização Mundial da Saúde recomenda ao menos 150 minutos de atividade física por semana como forma de prevenção.

Outros elementos também



O diabetes tipo 2 é uma das complicações mais preocupantes

influenciam o desenvolvimento da doença, como predisposição genética, uso de determinados medicamentos, alterações hormonais, transtornos psicológicos, como ansiedade e depressão, e até lesões em áreas específicas do cérebro responsáveis pelo controle do apetite. Diante do crescimento dos índices, médicos reforçam a necessidade de prevenção, acompanhamento profissional e políticas públicas voltadas à promoção de hábitos saudáveis, já que a obesidade representa um risco crescente para a saúde da população brasileira.

A obesidade é considerada uma doença crônica por se tratar de uma condição de evolução lenta e prolongada, que pode afetar diretamente a saúde e a qualidade de vida. Mesmo quando não apresenta sintomas imediatos, o excesso de gordura corporal tende a se agravar ao longo do tempo e está associado a riscos importantes. Especialistas alertam que, quando acompanhada de um estilo de vida pouco saudável, a obesidade aumenta

significativamente as chances de surgimento de outras doenças crônicas, como hipertensão, diabetes tipo 2 e colesterol elevado. Problemas respiratórios, dores nas articulações, dificuldade para dormir e limitações físicas também estão entre as consequências frequentes.

Além dos impactos no organismo, a condição pode influenciar a saúde mental. O ganho de peso costuma gerar sentimentos de culpa e frustração, muitas vezes intensificados pelo estigma e pelo julgamento social. Esse fator emocional pode dificultar ainda mais o tratamento, afastando o paciente da busca por acompanhamento médico e de mudanças necessárias para controlar a doença. A obesidade é um problema de saúde que vai muito além do ganho de peso e pode trazer consequências graves para o organismo. Especialistas alertam que o excesso de gordura corporal está diretamente associado ao surgimento e ao agravamento de diversas doenças crônicas, que comprometem a qualidade de vida e exigem acompanhamen-

to contínuo.

Entre as complicações mais frequentes está a hipertensão arterial. A pressão alta ocorre quando o sangue circula com força excessiva dentro das artérias, podendo causar danos aos vasos e aumentar o risco de infarto e derrame. Pessoas obesas têm maior propensão a desenvolver o problema, já que o acúmulo de gordura costuma vir acompanhado de alterações nos níveis de colesterol e triglicerídeos. Outra consequência importante é a asma, doença respiratória crônica que provoca falta de ar, chiado no peito e cansaço. Estudos indicam que substâncias produzidas pelo tecido adiposo podem intensificar processos inflamatórios, contribuindo para o agravamento de crises em pacientes com excesso de peso.

A apneia do sono também aparece com frequência em pessoas obesas. O distúrbio provoca interrupções repetidas da respiração durante o sono, reduzindo a qualidade do descanso e causando sonolência durante o dia, além de impactos

no funcionamento do sistema nervoso. Já o diabetes tipo 2 é uma das complicações mais preocupantes. O excesso de gordura interfere na ação da insulina, hormônio que controla o nível de açúcar no sangue. Com isso, aumenta o risco de resistência à insulina e do desenvolvimento da doença, que pode gerar complicações como problemas circulatórios, dificuldade de cicatrização e alterações na visão.

Diante desse cenário, médicos reforçam que a obesidade deve ser tratada como uma condição crônica e multifatorial, que exige atenção, prevenção e cuidados especializados para evitar impactos mais severos à saúde. O Centro de Prevenção e Tratamento da Obesidade Einstein (CPTOE), do Hospital Israelita Albert Einstein, foi criado com o objetivo de atuar no controle da obesidade e no tratamento das complicações associadas ao excesso de peso. A iniciativa reúne uma equipe multidisciplinar formada por fisioterapeutas, nutricionistas, psicólogos, endocrinologistas e enfermeiros, preparada para oferecer acompanhamento especializado aos pacientes.

A proposta do serviço é unir prevenção e tratamento, avaliando cada caso de forma individualizada. A partir dessa análise, profissionais e paciente definem juntos as estratégias mais adequadas para promover saúde e bem-estar. O atendimento inclui ações como orientação alimentar, exames para avaliar as condições clínicas, indicação de tratamentos médicos ou cirúrgicos quando necessário, além de mudanças no estilo de vida e acompanhamento contínuo da evolução física e emocional. Especialistas reforçam que o monitoramento regular e o seguimento médico são fundamentais. **(Especial para O HOJE)**

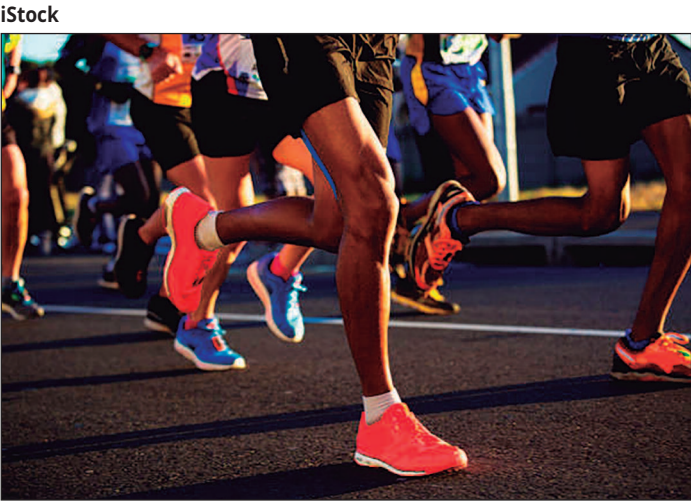

Corredores ocupam o espaço urbano e refletem a expansão social da corrida de rua no Brasil

Brasil ganha 2 mi de novos corredores em um ano

Mulheres, jovens e classe C impulsionam avanço do esporte

Luana Avelar

Em 2025, a corrida de rua ampliou sua base de praticantes no Brasil e passou a concentrar um perfil mais diverso. A modalidade chegou a 15 milhões de corredores no país, resultado da entrada de 2 milhões de novos praticantes em apenas um ano. Os números fazem parte da segunda edição da pesquisa Por Dentro do Corre, realizada pela Olympikus em parceria com a Box1824, com entrevistas conduzidas em todas as regiões brasileiras.

O crescimento não se distribui de forma homogênea. Ele é puxado por grupos historicamente menos associados à corrida de rua, como mulheres, jovens adultos e pessoas da classe C. Em um intervalo de doze meses, a participação dessa faixa de renda saltou de 36% para 43% do total de praticantes. O movimento reforça a consolidação da corrida como uma atividade compatível com orçamentos restritos e rotinas fragmentadas, sustentada pela ocupação do espaço público e pela baixa exigência de equipamentos.

A renovação etária acompanha esse deslocamento social. A idade média dos corredores caiu de 37 para 34 anos, resultado direto da expansão da faixa entre 18 e 24 anos, que passou a representar um quinto dos praticantes. Entre as mulheres, a entrada é ainda mais recente: mais da metade começou a correr há menos de um ano, índice que evidencia não apenas adesão, mas uma redefinição do sentido atribuído à prática.

A corrida ocupa hoje a quarta posição entre os esportes mais praticados no

país, atrás apenas de caminhada, musculação e futebol. Embora a saúde física e mental permaneçam como motivações centrais, a forma de engajamento mudou. A frequência média semanal caiu quase pela metade, enquanto a distância total percorrida aumentou. O dado sugere uma reorganização da prática, menos orientada pela regularidade rígida e mais adaptada a agendas instáveis.

O espaço urbano segue como cenário predominante, mas não sem tensões. A insegurança aparece como um fator limitador, sobretudo para mulheres, que relatam maior dificuldade em correr ao ar livre. Esse contexto ajuda a explicar o crescimento da presença feminina em ambientes controlados, como academias, e aponta para uma assimetria persistente no acesso à cidade.

Ao mesmo tempo, a corrida se tornou menos solitária. Cresceu a adesão a grupos e assessorias, e aumentou a participação em provas oficiais, indicando que a experiência coletiva passou a ocupar papel central na permanência dos praticantes. Em 2025, quase um terço dos corredores participou de eventos competitivos, número superior ao registrado no ano anterior.

Para a Box1824, o conjunto dos dados indica que a corrida de rua deixou de ser apenas um fenômeno esportivo e passou a funcionar como termômetro social. A prática se dissemina, mas carrega consigo novas pressões e expectativas, ao mesmo tempo em que se consolida como uma das formas mais viáveis de bem-estar na vida cotidiana brasileira. **(Especial para O HOJE)**

LIVRARIA

O mundo que tornou o nazismo possível

Em ficção histórica ambientada no Império Alemão, historiador reforça como refletir sobre o passado é fundamental para construir o futuro

Berlim, janeiro de 1898. Sob a aparência de ordem e progresso científico, o Império Alemão abriga tensões profundas, fanatismo latente e uma elite disposta a ultrapassar qualquer limite ético em nome do poder. É nesse cenário que se desenvolve *O Testemunho*, romance do historiador Santiago Delgado, responsável por analisar as raízes ideológicas e sociais que antecederam uma das maiores tragédias do século XX.

Narrada em tom confessional, a obra acompanha Wilhelm von Richthofen, um jovem às vésperas de sua formatura em um colégio militar. Com um futuro aparentemente traçado para honrar o pai, um coronel do exército, Wilhelm vê sua trajetória desmoronar ao se envolver em uma intriga escolar contra o rival Alois Schneider, herdeiro de uma família influente. O que começa como um ato impensado o conduz a uma rede de segredos que ultrapassa disputas juvenis e alcança os porões mais sombrios do Estado.

Ao lado de Helga Schneider, irmã gêmea do rival, Wilhelm descobre arquivos sigilosos e indícios de um projeto eugênico clandestino conduzido por membros da alta sociedade. A revelação mais devastadora envolve uma pessoa da sua própria família, ligada a experimentos secretos com judeus e grupos marginalizados, praticados sob o discurso da supremacia.

Espaços ocultos, médicos envolvidos com pseudociência e figuras de prestígio social compõem o sistema silencioso de violência. Paralelamente, uma sequência de acontecimentos macabros rompe a normalidade. Cada evento aprofunda a atmosfera inquietante e revela que desafiar essa engrenagem pode custar



mais do que a própria vida.

Em meio ao terror, a aliança entre Wilhelm e Helga se transforma em um vínculo amoroso intenso. Juntos, eles passam a reunir provas para denunciar o esquema, enfrentando perseguições, traições familiares e dilemas morais que colocam em xeque lealdade, identidade e sobrevivência. *O Testemunho* é, acima de tudo, uma narrativa sobre escolhas extremas: até onde ir pela verdade? O que vale mais: a pátria, a família ou a consciência?

Ambientada mais de três décadas antes da ascensão de Hitler, a história evidencia como elementos ideológicos do nazismo já estavam presentes no tecido social da Alemanha, ainda que não leva-

dos, naquele momento, às últimas consequências. Assim, Santiago Delgado propõe uma reflexão incômoda ao leitor contemporâneo e questiona como as decisões do passado continuam a reverberar na construção do futuro.

O autor

Professor e historiador formado pela Pontifícia Universidade Católica de São Paulo (PUC-SP). Iniciou seu primeiro romance, *O Testemunho*, durante a graduação. Inspirado pela paixão por pesquisa e contextos históricos, Santiago usa a escrita como meio de expressar sentimentos profundos e dar voz a narrativas que exploram a complexidade humana e social. **(Especial para O HOJE)**

Obra mostra que grandes tragédias não surgem de forma repentina, mas são alimentadas por pequenas concessões éticas que levam à normalização do extremismo



RESUMO DE NOVELAS

A Escrava Isaura

Geraldo revela a Álvaro as armações de Branca e Leôncio. Mesmo debilitado, Álvaro insiste em ir a Campos para libertar Isaura. Gioconda encontra Sebastião bêbado. Miguel é libertado e visita Isaura, que segue doente. Ele conta que recebeu o telex de Álvaro. Geraldo avisa Branca que Álvaro já sabe das cartas falsas e está decidido a voltar para Campos. Branca faz de tudo para impedir a viagem, mas Geraldo parte com o amigo.

Êta Mundo Melhor

Sandra atenta contra Candinho. Túlio discute com Celso e Estela, e Anabela acaba passando mal. Samir se recusa a jantar na casa de Zulma, e Zenaide a as crianças confortam o menino. Manoela conversa com Dita sobre sua carreira. Ernesto comenta com Lourival sobre sua paixão por Doris River. Dita não acredita quando Candinho afirma que Sandra está viva. Estela exige que Túlio pare de implicar com Celso. Lourival pede ajuda a Tamires.

Coração Acelerado

Agrado tenta interromper a briga entre Xavier e Leandro. Janete garante a Malvino que não tem medo de Zilá. Zilá afirma a Eliomar que seguirá com o pedido para sua interdição. Agrado acompanha Leandro no hospital, enquanto João Raul cuida de Naiane na cabana. Leandro confessa a Agrado que tem um segredo. Zilá desabafa com Cinara sobre Jean Carlos. Ronei pede que Bara quite a dívida de Walmir com Adilson. Luan se aproxima de Eduarda.

Naiane promete a João Raul parar de provocar Agrado nas redes sociais. Alaorzinho decide rescindir o contrato com a empresa de Ronei. Xavier alerta Zilá sobre a investigação sobre Soraia.

Três Graças

A operação feita por José Maria em Bagdá é um sucesso. Bagdá resolve guardar a bala que o atingiu. Chica comenta com Rivaldo sobre sua estranheza a respeito do sumiço de Célio. Joélly tenta convencer

Gerlucce a colocar em prática a ideia de Jorginho, para ela e Raul irem jantar na casa de Arminda sem correr perigo. Arminda combina com Helga de aumentar a dose do calmante de Josefa na noite em que o filho for jantar em sua casa com Joélly. Herculano resolve conhecer Joélly, depois da insistência de Lena. Paulinho reconhece Claudia e decide seguir o carro em que ela está. Arminda se surpreende ao ver Jorginho chegar com Joélly e Raul para jantar.

AGENDA CULTURAL

EVENTOS

Espectáculo “A Sogra que Pedi a Deus”

Após passar por revitalização interna e externa, o Teatro Carlos Moreira reabre oficialmente as portas e inicia uma nova fase no Setor Central de Goiânia. A abertura acontece na quinta-feira (5), às 20h, com o espetáculo A Sogra que Pedi a Deus, protagonizado por Carlos Moreira. Ao longo de fevereiro, o espaço recebe uma maratona de peças, shows e monólogos, além da Feira Ilustrada, que reúne trabalhos de artistas independentes. Quando: quinta-feira (5), a partir das 20h. Onde: Teatro Carlos Moreira – Rua 8 (Rua do Lazer), Setor Central, Goiânia. Entrada: ingresso solidário – R\$ 20.

Exposições no Octo Marques são prorrogadas

O Centro Cultural Octo Marques prorrogou até o dia 22 de fevereiro as exposições Poéticas de Subversão: Mulheres Artistas

Divulgação



Espaço recebe maratona de peças, shows e monólogos, além da Feira Ilustrada, que reúne trabalhos de artistas independentes

em Goiás e O Sertão é o Nosso Centro. As mostras ampliam o debate sobre corpo, memória, ancestralidade e política a partir de produções que atravessam o território goiano. Com curadoria de Dalton Paula e curadoria adjunta de Melissa Alves, os trabalhos reafirmam o sertão como espaço de invenção estética. Quando: até 22 de fevereiro. Onde: Centro Cultural Octo Marques – Rua 4, nº 515, Centro, Goiânia. Entrada: gratuita.

Festival de Teatro Infantil de Goiás

Entre os dias 5 e 7 de fevereiro, Goiânia recebe a 7ª edição do FESTIN – Festival de Teatro Infantil de Goiás, no Centro Cultural da UFG. Com o tema “Vamos celebrar as diferenças e abraçar a imaginação!”, o evento reúne espetáculos voltados à infância e juventude, com foco em inclusão e acessibilidade. Criado em 2017, o festival se destaca por oferecer intérprete de Libras, audiodescrição e a am-

pliação do Teatro Azul, espaço pensado para acolher crianças com TEA e suas famílias. Quando: 5, 6 e 7 de fevereiro. Onde: Centro Cultural da UFG (CCUFG) – Setor Universitário, Goiânia. Entrada: gratuita.

Feirão de vagas

Nesta quinta-feira (5), o Governo de Goiás promove mais um dia do Feirão de Vagas Temático voltado aos setores de bares, restaurantes e hotelaria, reunindo oportunidades de emprego e qualificação profissional em um só lugar. A ação oferece vagas permanentes, temporárias e para freelancers em funções como garçom, cozinheiro, recepcionista, camareiro, auxiliar de limpeza e gerente. Empresas do setor realizam entrevistas presenciais no local, acelerando os processos seletivos. Quando: quinta-feira (5), das 8h às 17h. Onde: Central Mais Empregos – Av. Araguaia, esquina com Rua 15, Setor Central, Goiânia. Entrada: gratuita.

Como montar uma dieta saudável para o bebê durante o primeiro ano

Nos primeiros meses de vida, o leite é o único alimento necessário para o bebê, garantindo os nutrientes essenciais para o crescimento. A partir dos 6 meses, especialistas recomendam o início da alimentação complementar, etapa considerada fundamental para o desenvolvimento saudável da criança. A introdução de novos alimentos deve ser feita com orientação do pediatra, levando em conta as particularidades de cada bebê, além de fatores como hábitos familiares, cultura, religião e até a sazonalidade dos alimentos disponíveis.

Embora o leite continue presente na rotina, outros grupos alimentares passam a ser incorporados gradualmente, acompanhando o amadurecimento da criança. A expectativa é que, por volta dos 12 meses, o bebê já consiga compartilhar refeições semelhan-

Freepik



A introdução de novos alimentos deve ser feita com orientação do pediatra

tes às consumidas pelo restante da família. A alimentação ideal para um bebê é uma das principais preocupações das famílias nos primeiros anos de vida e deve ser construída de forma equilibrada e gradual. Especialistas destacam que, a partir da introdução alimentar, é importante oferecer uma dieta variada, com

água, frutas, cereais, leguminosas, raízes, tubérculos, verduras, legumes, carnes, ovos e outros alimentos ricos em nutrientes essenciais para o crescimento.

Os produtos devem ser preferencialmente frescos, bem higienizados e preparados de maneira segura. Nessa fase, o bebê começa a desenvolver

habilidades que indicam prontidão para experimentar novos sabores, como sentar-se com apoio, levar objetos à boca e demonstrar curiosidade pelos alimentos consumidos pelos adultos. A forma de oferecer as refeições pode variar de acordo com a rotina familiar e o desenvolvimento da criança. Alguns pais optam por alimentos amassados e servidos com colher, enquanto outros adotam métodos em que o bebê explora os alimentos sozinho, pegando pedaços cozidos e adequados para a idade.

No início, é comum que a criança brinque mais do que coma efetivamente, já que esse contato faz parte do aprendizado e contribui para uma relação mais positiva com a comida. Respeitar os sinais de fome e saciedade é fundamental. **(Leticia Marielle, especial para O HOJE)**

CELEBRIDADES

Lauana Prado e Tati Dias aproveitam SPA

Lauana Prado, de 36 anos, e Tati Dias, de 36, aproveitaram uma escapadinha a dois nesta terça-feira (3) para relaxar em um SPA. O momento de descanso acontece no mesmo dia em que o casal confirmou oficialmente a reconciliação, após um término polêmico no início de janeiro. "No meio da correria do dia, uma pausa para uma massagem relaxante", escreveu a cantora sertaneja ao lado da companheira. A volta do relacionamento foi anunciada pelas duas em publicação conjunta nas redes sociais, também nesta terça. "A gente voltou! Vocês não sabem o prazer que é estar de volta", disseram juntas.

Vanessa Lopes é resgatada de montanha nos Alpes Suíços

Vanessa Lopes contou em seu Instagram que se ausentou das redes sociais durante sua viagem pelos Alpes Suíços após passar por um momento de estresse. A influenciadora, que esquiou pela primeira vez esses dias, contou que teve que ser resgatada após ir

Mariana Rios desabafa sobre pós-parto

Mariana Rios, de 40 anos, abriu uma caixinha de perguntas no Instagram, nesta terça-feira (3) para que os seguidores enviassem dúvidas sobre sua gestação. A atriz e cantora é mãe de Palo, de apenas um mês de vida, seu primeiro filho, de seu relacionamento com o empresário Juca Diniz, de 29. Ela contou que a primeira semana do pós-parto foi complicada e avisou que não está preocupada em volta à forma física de antes da gestação. "O que está sendo mais desafiador para você nesse pós-parto?", quis saber um internauta. Mariana



então respondeu sobre as oscilações do começo da maternidade. "Os primeiros 12 dias foram os mais difíceis! A oscilação emocional é intensa. Conversar e externar meus sentimentos e medos fez toda diferença! Apoio da família, do João e das minhas amigas me ajudou muito! Meu médico também foi essencial nesse processo também!", disse ela.

para um lugar que não devia da montanha e cair muitas vezes. "Parei de postar vídeo da viagem porque perdi um pouco a minha paciência, não só com edição e tal... A gente foi resgatada de uma montanha. A gente se me-

teu em um lugar errado. Dei uma machucada, caí várias vezes e ficou parecendo que estava em cena de crime. A mulher do resgate ficou brigando comigo e tive a primeira briga em inglês da minha vida. Fiquei com trau-

ma de esqui", contou.

Tainá Militão responde se ainda fala com Virginia

Tainá Militão, de 31 anos, respondeu a um seguidor que questionou se ela não falava mais com Virginia Fonseca, de 26, e tratou de esclarecer os rumores de que elas estariam estremecidas, nesta terça-feira (3). A influenciadora afirmou que nada mudou entre elas e que a amizade segue normalmente, afastando qualquer especulação de afastamento. Tainá explicou que a rotina corrida de ambas acaba afastando a presença constante nas redes, mas não a amizade. "Eu vou responder essa pergunta porque muita gente me pergunta isso, gente. Param até a minha mãe para perguntar. Eu não sei como vocês fazem com as amigas de vocês, mas ela tem a família dela, eu tenho a minha. Ela está cheia de trabalho no Carnaval, sem tempo para nada, e eu também tenho trabalhado, tenho meus filhos, minhas crianças, que eu faço questão de dar atenção e ter tempo de qualidade", afirmou.

HORÓSCOPO

ÁRIES

(21/3 - 20/4)



O dia pede mais calma nas decisões. Evite agir por impulso, principalmente em assuntos profissionais. Conversas sinceras podem trazer bons resultados.

TOURO

(21/4 - 20/5)



Você pode sentir necessidade de mais estabilidade emocional. Aproveite para organizar planos e cuidar do seu bem-estar. Finanças pedem atenção.

GÊMEOS

(21/5 - 20/6)



A comunicação estará em destaque. Bom momento para resolver pendências e fortalecer relações. Só cuidado com distrações e promessas excessivas.

CÂNCER

(21/6 - 21/7)



O dia favorece questões familiares e emocionais. Você pode se sentir mais sensível, mas também mais intuitivo. Confie no que sente.

LEÃO

(22/7 - 22/8)



Sua energia estará elevada e pode atrair oportunidades. Aproveite para se destacar, mas evite conflitos por orgulho. O equilíbrio será essencial.

VIRGEM

(23/8 - 22/9)



O momento é ideal para colocar a rotina em ordem. Questões de saúde e trabalho ganham prioridade. Pequenos ajustes farão diferença.

LIBRA

(23/9 - 22/10)



O dia traz criatividade e leveza. Bom para atividades prazerosas e para fortalecer laços afetivos. Apenas evite indecisões.

ESCORPIÃO

(23/10 - 21/11)



Assuntos internos e emocionais podem vir à tona. É um bom dia para refletir e buscar respostas. Cuidado com atitudes impulsivas.

SAGITÁRIO

(22/11 - 21/12)



A quarta-feira favorece encontros, conversas e novas ideias. Aproveite para expandir contatos. Só não negligencie compromissos importantes.

CAPRICÓRNIO

(22/12 - 20/1)



O foco estará na vida profissional e nas responsabilidades. Possíveis reconhecimentos podem surgir. Organize prioridades para evitar sobrecarga.

AQUÁRIO

(21/1 - 19/2)



O dia traz vontade de inovar e mudar. Ótimo para novos projetos e aprendizados. Apenas tenha paciência com quem pensa diferente.

PEIXES

(20/2 - 20/3)



A sensibilidade estará maior, favorecendo intuições e conexões profundas. Bom momento para cuidar da mente e evitar ambientes negativos.

Rastreamento do câncer de mama fica aquém do necessário

Sociedade Brasileira de Mastologia destaca a necessidade de ampliar a cobertura mamográfica pelo SUS, que atinge apenas 33% de toda a população-alvo no País

Luana Avelar

No Dia Nacional da Mamografia, a distância entre o que a ciência recomenda e o que de fato ocorre no sistema de saúde brasileiro volta a se impor como um obstáculo central no enfrentamento do câncer de mama. Embora o rastreamento anual a partir dos 40 anos seja orientação do Ministério da Saúde e de entidades médicas, a cobertura do exame segue muito abaixo do patamar necessário para produzir impacto consistente na mortalidade feminina.

“A realidade, no entanto, se apresenta muito aquém do ideal”, afirma Gustavo Machado Badan, presidente da Comissão de Imagem da Sociedade Brasileira de Mastologia (SBM). Segundo ele, dados mais recentes indicam que apenas 33% da população-alvo realiza mamografia pelo Sistema Único de Saúde (SUS). “O desejável é que 70% das mulheres façam o exame todos os anos”, diz.



Dia Nacional da Mamografia reforça a realização do exame de forma frequente e regular para detecção precoce do câncer de mama

A mamografia de rastreamento permanece como a estratégia mais eficaz para detectar tumores em estágios iniciais, condição que amplia as possibilidades terapêuticas e reduz a necessidade de intervenções agressivas. “Evidências acumuladas ao longo de décadas demonstram que programas organizados de rastreamento mamográfico estão associados a reduções consistentes da mortalidade por câncer de mama, especialmente quando realizados de forma regular e contínua”, destaca Badan.

Uma análise recente de grande abrangência reforça esse cenário ao apontar que mulheres que aderiram ao rastreamento apresentaram

redução de 40% a 50% no risco de morte por câncer de mama em até dez anos após o diagnóstico, em comparação àquelas que não realizaram o exame.

A periodicidade, contudo, é determinante para que esse efeito protetor se mantenha. “Feita de forma ocasional, e não anualmente, o exame reduz seu efeito protetor, que é a detecção de tumores em estágios iniciais. Como consequência, há o risco ampliado de mortalidade”, afirma o mastologista.

Levantamento baseado em dados do DataSUS revela que, entre 2013 e 2022, apenas 22% das mulheres de 40 a 49 anos realizaram mamografia ao longo de uma década. Nesse mesmo intervalo, 54% dos ca-

sos diagnosticados ocorreram nos estágios III e IV da doença, considerados avançados. Para a SBM, os números evidenciam o custo direto da baixa adesão ao rastreamento nessa faixa etária.

Outra preocupação recai sobre os limites etários tradicionalmente impostos às diretrizes de rastreamento. “Estudos e modelos contemporâneos demonstram que mulheres mais velhas, com boa condição clínica e expectativa de vida superior a 7 anos, continuam a se beneficiar do rastreamento mamográfico”, ressalta Badan.

Além das barreiras estruturais, a disseminação de informações sem respaldo científico também contribui para afastar mulheres do

exame. “A desinformação pode levar as mulheres a acreditarem que a mamografia não traz benefícios, o que não é verdadeiro à luz das evidências científicas”, afirma o especialista.

Para Guilherme Novita, presidente da SBM, os ganhos do diagnóstico precoce vão além da sobrevida. “O diagnóstico precoce proporcionado pela mamografia está associado a tratamentos cirúrgicos menos extensos, muitas vezes sem necessidade de quimioterapia, maiores taxas de cirurgias conservadoras da mama e melhores resultados estéticos”, afirma. “São benefícios que por si só justificam a realização do exame de forma frequente e regular”, conclui. **(Especial para O HOJE)**

CINEMA

EM CARTAZ

O Primata (EUA, 2026) Duração: 1h 29min. Direção: Johannes Roberts. Elenco: Johnny Sequoyah, Jessica Alexander, Victoria Wyant. Gênero: Terror. Cinemark Flamboyant: 12:00, 17:15, 19:30, 21:45. Cinemark Passeio das águas: 12:45, 14:40, 15:00, 17:15, 19:40, 19:45, 22:00.

Socorro! (EUA, 2026). Duração: 1h 54min. Direção: Sam Raimi. Elenco: Rachel McAdams, Dylan O'Brien, Edyll . Gênero: Terror. Cinemark Flamboyant: 12:25, 14:45, 15:00, 17:30, 20:15. Cinemark Passeio das águas: 12:00, 17:00, 17:45, 17:50, 20:00, 20:40.

Terror em Silent Hill: Regresso Para o Inferno (EUA, 2026) Duração: 1h 46min. Direção: Christophe Gans. Elenco: Jeremy Irvine, Hannah Emily Anderson, Robert Strange (III). Gênero: Terror. Cinemark Flamboyant: 15:30, 16:00, 17:45, 17:50, 18:45, 20:15, 20:30, 21:00, 21:15, 21:45. Cineflix: 14h25, 19h40. Kinoplex: 21h30. Moviecom: 21h50.

Marty Supreme (EUA, 2026) Duração: 2h 29min. Direção: Josh Safdie. Elenco: Timothée Chalamet, Gwyneth Paltrow, Odessa A'zion. Gênero: Biopic, Drama. Cinemark Flamboyant:12h15, 15h30, 16h00, 18h15, 21h30, 21h45. Cinemark Passeio das águas: 18:15. Ci-

Divulgação



William Shakespeare e a sua esposa, Agnes, celebram o nascimento do seu filho. Quando Hamnet morre ainda jovem, isso inspira Shakespeare a escrever a sua obra-prima em “Hamnet - A Vida Antes de Hamlet”

neflix: 16h40, 22h00.

Tom e Jerry: Uma Aventura no Museu (EUA, 2025) Duração: 1h 39min. Gênero: Animação. Cinemark Flamboyant: 12:30, 13:00, 13:20, 14:20, 15:15, 15:45. Cinemark Passeio das águas: 12h30. Kinoplex: 13h30, 15h. Moviecom: 13h15, 14h40, 17h45.

Hamnet – A Vida Antes de Hamlet (EUA, 2025) Duração: 2h 05min. Direção: Chloé Zhao. Elenco: Paul Mescal, Jessie Buckley, Emily Watson Título original Hamnet. Gênero: Drama. Cinemark Flamboyant:

12:30, 14:40, 15:00, 15:45, 16:00, 16:50, 18:30, 19:40, 20:10, 21:30. Kinoplex: 13h50.

O Agente Secreto (EUA, 2025) Duração: 2h 40min. Direção: Kleber Mendonça Filho | Roteiro Kleber Mendonça Filho Elenco: Wagner Moura, Gabriel Leone, Maria Fernanda Cândido, Gênero: Drama. Cinemark Flamboyant: 14:00, 14:50, 15:00, 17:30, 18:15, 18:45. Cineflix: 20h00. Kinoplex: 17h30, 20h40. Moviecom: 21h.

Extermínio: O Templo dos Ossos (EUA,2025) Duração: 109

minutos. Direção: Nia DaCosta. Elenco: Jack O'Connell, Ralph Fiennes, Alfie Williams. Gênero: Terror, Thriller. Cinemark Flamboyant: 21:00, 22:00, 22:15. Cineflix: 14h10.

A empregada (EUA, 2025) Duração: 131 minutos. Elenco principal: Sydney Sweeney, Amanda Seyfried, Brandon Sklenar. Gênero: Suspense / Thriller / Mistério. Cinemark Flamboyant: 12:00, 13:00, 13:15, 15:00, 15:15, 16:00, 16:30, 18:45, 19:00, 19:20, 21:40, 21:45, 22:00, 22:15. Kinoplex: 21h10. Moviecom: 21h15. Ci-

neflix: 16h30, 19h10, 21h50.

Bob Esponja: Em Busca da Calça Quadrada (EUA,2025) Duração: 1h 28min. Direção: Derek Drymon. Elenco: Tom Kenny, Bill Fagerbakke, Clancy Brown. Gênero: Animação, Aventura, Comédia, Família. Cinemark Passeio das águas: 12h15, 13h00. Cinemark Flamboyant: 12:15, 12:30, 13:00.

Anaconda (EUA, 2025) Duração: 1h 40min. Direção: Tom Gormican. Elenco: Paul Rudd, Jack Black, Steve Zahn. Gênero: Aventura, Comédia. Moviecom: 19h.

Vatar: Fogo e Cinzas (EUA, 2025) Duração: 3 h 15 min. Diretor: James Cameron. Elenco: Sam Worthington, Zoe Saldña, Sigourney Weaver, Stephen Lang, Kate Winslet. Gênero: Ação / Aventura / Fantasia / Ficção Científica. Cinemark Flamboyant: 12:00, 12:15, 12:40, 13:00, 16:15, 16:40, 17:00, 20:40, 21:00. Cineflix: 16h40, 20h30.

Zootopia 2 (EUA, 2025) Duração: 1h 48min. Direção: Byron Howard, Jared Bush.Elenco: Monica Iozzi, Ginnifer Goodwin, Rodrigo Lombardi. Gênero: Animação, Aventura, Comédia, Família. Cinemark Flamboyant: 12:00, 12:45, 13:00, 13:30, 13:40, 13:45, 14:00, 15:30, 15:45, 16:20, 16:30, 17:30. Kinoplex: 16h30, 19h10. Cineflix: 15h20, 17h40.

Negócios



Fotos: Divulgação/Seapa

Alta na cesta láctea reforça força da cadeia do leite em Goiás

Setor lácteo de Goiás começa 2026 com valorização de preços no atacado

Índice da cesta de derivados cresce 1,15% em janeiro e revela comportamento seletivo entre produtos

Otávio Augusto

O setor lácteo de Goiás iniciou 2026 com sinal claro de aquecimento. O índice de preços da cesta de derivados lácteos registrou alta de 1,15% em janeiro, na comparação com dezembro de 2025, segundo o Boletim de Mercado do Setor Lácteo Goiano, divulgado pela Secretaria de Estado de Agricultura, Pecuária e Abastecimento (Seapa). O resultado inaugura a série oficial do ano e confirma a retomada de valorização em segmentos estratégicos da cadeia produtiva do leite no estado, um dos pilares do agronegócio goiano. O indicador revela um cenário de movimentos diferenciados entre os produtos, refletindo dinâmicas específicas de oferta, demanda, sazonalidade, custos de produção, logística, consumo interno e estratégias comerciais da indústria. O desempenho da cesta aponta um mercado em acomodação, com pressão de preços em itens de alto giro e maior estabilidade - ou retração - em produtos mais sensíveis à concorrência e ao comportamento do consumidor.

O índice da cesta láctea é calculado a partir da variação de preços de cinco produtos

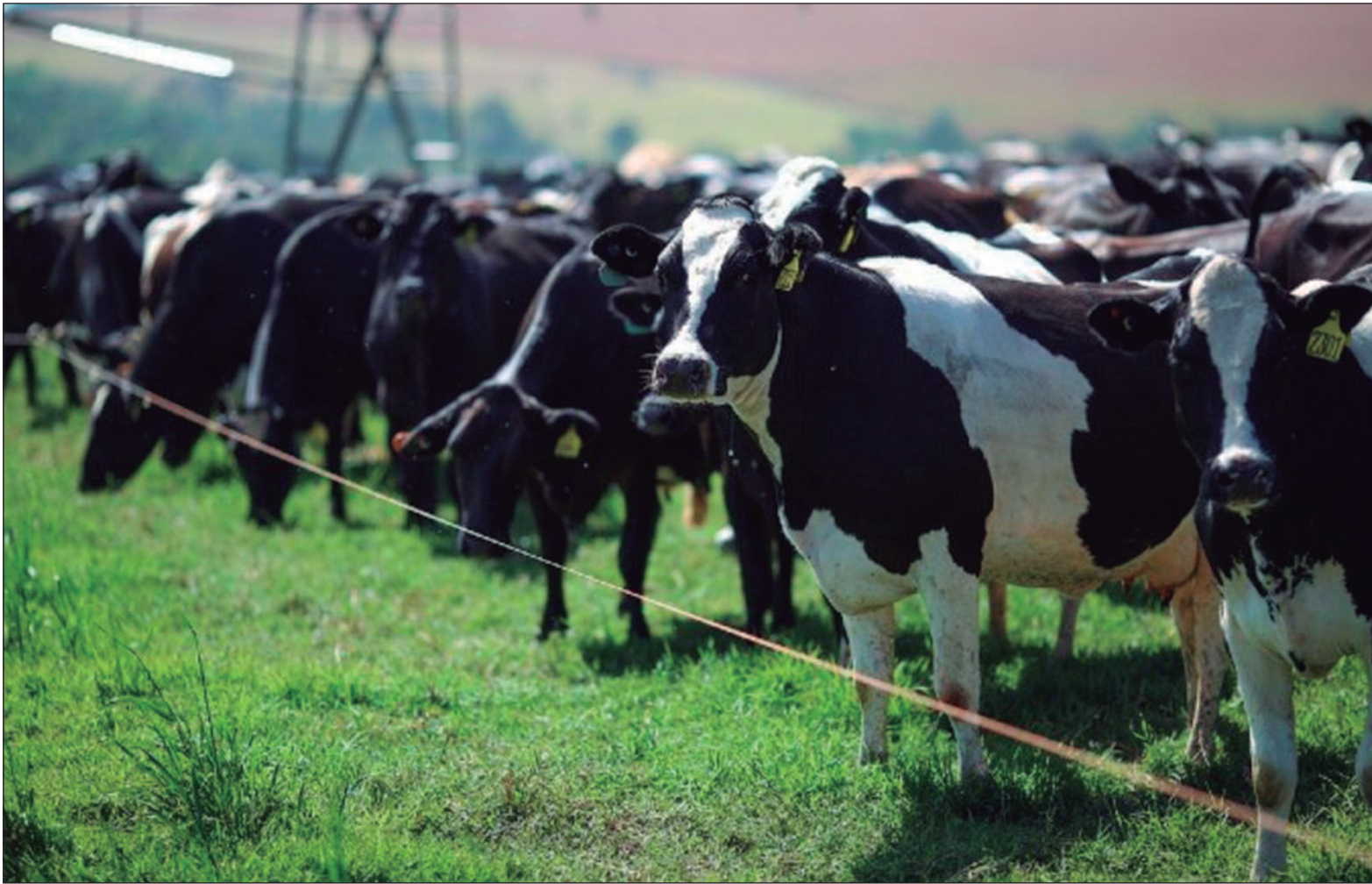

estratégicos: leite UHT integral, leite em pó integral, queijo muçarela, leite condensado e creme de leite a granel. Cada item é ponderado conforme sua participação no mix médio da indústria de laticínios goiana, o que permite uma leitura mais fiel da realidade econômica do setor, evitando distorções provocadas por oscilações isoladas de produtos específicos. A metodologia considera os preços recebidos pela indústria no mercado atacadista, com base em dados do MilkPoint Mercado, e conta com elaboração técnica do Instituto Mauro Borges (IMB), garantindo rigor es-

tatístico, padronização metodológica e confiabilidade das informações.

Entre os produtos que mais contribuíram para a valorização da cesta, o creme de leite a granel liderou o movimento, com alta expressiva de 9,16% em janeiro. O resultado indica pressão de preços em um insumo estratégico para a indústria e altamente sensível a oscilações de oferta e custos operacionais. Na sequência, o leite UHT integral apresentou crescimento de 2,71%, refletindo ajustes sazonais, dinâmica de consumo e custos logísticos no início do ano. Já o queijo mu-

çarela registrou elevação de 1,01%, mantendo trajetória de valorização em um dos derivados mais relevantes para o varejo e o food service. Em sentido oposto, dois produtos apresentaram retração. O leite em pó integral teve queda de 0,35%, enquanto o leite condensado recuou 1,67% no período. Segundo análises técnicas da Seapa, esses movimentos podem estar associados a ajustes na demanda interna, maior competitividade entre indústrias, estratégias promocionais e reequilíbrios de estoque. Esses recuos mostram que, apesar da alta média, o mercado segue seletivo e segmentado, com comportamentos distintos por categoria de produto.

O Boletim de Mercado do Setor Lácteo Goiano é resultado de uma articulação institucional inédita, que reúne o Governo de Goiás, por meio da Seapa, o IMB, a Federação da Agricultura e Pecuária de Goiás (Faeg), o Sindicato das Indústrias de Laticínios no Estado de Goiás (Sindileite-GO) e a Associação Goiana de Supermercados (Agos). Esse modelo de governança compartilhada integra poder público, setor produtivo, indústria e varejo, fortalecendo a leitura de mercado e a credibilidade do indicador. Para o titular da Seapa, Pedro Leonardo Rezende, o índice permite acompanhar de forma estruturada a variação dos principais de-

rivados lácteos comercializados no atacado goiano, qualificando o planejamento da produção, da indústria e das estratégias comerciais ao longo de toda a cadeia.

Mais do que um termômetro de preços, o boletim funciona como uma ferramenta de inteligência de mercado, orientando decisões de investimento, planejamento logístico, gestão de estoques, definição de estratégias comerciais e formulação de políticas públicas. O monitoramento contínuo permite identificar tendências, antecipar ciclos de valorização ou retração e apoiar ações voltadas à estabilidade do setor, à segurança alimentar e à sustentabilidade econômica da cadeia produtiva. Com forte impacto na geração de emprego, renda e desenvolvimento regional, a cadeia láctea é estratégica para a economia goiana. O desempenho positivo da cesta em janeiro sinaliza um início de ano aquecido para parte do setor, ao mesmo tempo em que revela um mercado em ajuste fino, marcado por seletividade, competitividade e diferenciação entre produtos. Nesse contexto, o Boletim de Mercado do Setor Lácteo Goiano se consolida como referência técnica e econômica, reforçando Goiás como um dos estados mais organizados no monitoramento e na gestão estratégica do agronegócio lácteo no país. **(Especial para O HOJE)**





EDITAIS

EDITAL DE COMUNICAÇÃO
AUTO POSTO SAD LTDA, CNPJ: 49.625.044/0001-04, torna público que **RECEBEU** da Secretaria Municipal de Meio Ambiente - SEMMA, Renovação Licença Operação nº 038/2025, Processo 31889/2024, para atividade de **COMÉRCIO VAREJISTA DE COMBUSTÍVEIS PARA VEÍCULOS AUTOMOTORES**, sito Qd. J. Lbs 15, 16, 17, 18 e 19, Conj. Habitacional Conceição Gomes Rabelo, Santo Antônio do Descoberto-GO CEP: 72.900-001, a empresa não se enquadra na resolução CONAMA 001-86. 38595

CONCRETOS USINADOS NEW LTDA torna público que requereu da Secretaria Municipal de Meio Ambiente e Sustentabilidade de Aparecida de Goiânia, a Licença de Instalação – LI e Licença de Operação – LO, para a atividade Serviços especializados para construção não especificados anteriormente (CNAE 43.99-1-99), sito na Ex. Viário N S – 01, quadra 09, lote 10 – Industrial Global Park – Aparecida de Goiânia/GO. O empreendimento não se enquadra na Resolução do CONAMA 001-86. 38596

ZINCO & TELHAS LTDA, CNPJ 48.818.219/0001-29, torna público que requereu da Secretaria Municipal de Eficiência – SEFIC a Licença Ambiental De Operação para 46.72-9-00 – Comércio atacadista de ferragens e ferramentas, 25.99-3-02 – Serviço de corte e dobra de metais, R MDV35, Quadra 62, Lote 09, LOT MOINHO DOS VENTOS, Goiânia - GO. 38599

EDITAL DE NOTIFICAÇÃO
Reserva dos Ipês Residencial, inscrito no CNPJ sob o nº 35.614.910/0001-49, serve-se da presente NOTIFICAÇÃO para constituir VALMIR MACHADO em mora, na forma do art. 32, combinado com o artigo 49 da Lei nº 6.766/79 e dar-lhe prazo improrrogável de trinta (30) dias, a contar da publicação desta, para regularização do débito. Na oportunidade informamos que o não pagamento do débito, dentro do referido prazo, implicará na automática RESOLUÇÃO referente aos contratos nº 99 e nº 100, ficando facultado à NOTIFICANTE dar a destinação que melhor lhe convier ao imóvel. Desatendida esta notificação, a promitente vendedora considerará o contrato dissolvido. 38591

EDITAL DE NOTIFICAÇÃO
Porto Nobre Empreendimentos, Engenharia e Construções Ltda, inscrita no CNPJ sob o nº 16.726.368/0001-71, serve-se da presente NOTIFICAÇÃO para constituir FELIPE EDUARDO ARANTES em mora, na forma do art. 32, combinado com o artigo 49 da Lei nº 6.766/79 e dar-lhe prazo improrrogável de trinta (30) dias, a contar da publicação desta, para regularização do débito. Na oportunidade informamos que o não pagamento do débito, dentro do referido prazo, implicará na automática RESOLUÇÃO referente ao contrato nº 1047, ficando facultado à NOTIFICANTE dar a destinação que melhor lhe convier ao imóvel. Desatendida esta notificação, a promitente vendedora considerará o contrato dissolvido. 38590

A empresa LUMINA DIAGNOSTICO POR IMAGEM LTDA, inscrita no CNPJ 04.586.133/0001-42, torna público que requereu à SEFIC - Secretaria Municipal de Eficiência a RENOVAÇÃO DA LICENÇA DE OPERAÇÃO – LO Nº 660/2022, PROCESSO 67930573, para as atividades 86.30-5-03 - Atividade médica ambulatorial restrita a consultas, 86.30-5-02 - Atividade médica ambulatorial com recursos para realização de exames complementares, 86.40-2-05 - Serviços de diagnóstico por imagem com uso de radiação ionizante, exceto tomografia 86.40-2-06 - Serviços de ressonância magnética 86.40-2-04 - Serviços de tomografia 86.40-2-99 - Atividades de serviços de complementação diagnóstica e terapêutica não especificadas anteriormente 86.10-1-01 - Atividades de atendimento hospitalar, exceto pronto-socorro e unidades para atendimento a urgências localizada na R. 103A, nº 52, QUADRA19 LOTE 02/25, SETOR SUL, Goiânia-Go. 38598

Licitmais
Brasil

Associação Goiana dos municípios, Diários dos municípios, compasnet, Licitações e muito mais.

0800 887 0450
WhatsApp: 62-9-9842-2521

comercial@licitmais.com.br
www.licitmaisbrasil.com.br

TEREMOS O PRAZER EM ATENDÊ-LO.

LICIT MAIS, NOSSA MISSÃO É O SEU SUCESSO!

ESTADO DE GOIÁS
PREFEITURA MUNICIPAL DE RIO VERDE
EXTRATO DE ADITIVO AO CONTRATO
5º Termo Aditivo ao Contrato nº 101/2021; Pregão Presencial nº 030/2020, Processo nº 5750/2026; Contratante: Prefeitura Municipal de Rio Verde GO; Contratado: Sudoeste Vias Serviços e Comércio Ltda; Objeto: Aditivo de prorrogação do referido contrato, referente à contratação de empresa especializada para prestação de serviços com disponibilidade para fornecimento de caminhão com carroceria aberta acoplado com cesto aéreo não isolado, com motorista/operador, inclusa manutenção (preventiva e corretiva) e seguro com cobertura de danos materiais e corporais a terceiros e cobertura de assistência 24 horas, para atender às necessidades da Secretaria de Ação Urbana e Serviços Públicos; Valor R\$ 105.058,26 (cento e cinco mil, cinquenta e oito reais e vinte e seis centavos); Data da Assinatura: 27/01/2026; Data de Vigência: 19/02/2026 até 18/08/2026; Fundamentação Legal: termos da lei nº 8.666/93 e lei nº 4.320/64. 3º Termo Aditivo ao Contrato nº 005/2024; Pregão Eletrônico nº 142/2023; Processo nº 2133/2026; Contratante: Prefeitura Municipal de Rio Verde-GO; Contratada: Alexander Luiz Arantes; Objeto: Aditivo de reajuste e prorrogação de prazo do referido contrato, referente à contratação de pessoa física para locação de caminhões com motorista, inclusa manutenção preventiva, corretiva e seguro, para atender as necessidades da Secretaria de Infraestrutura e Desenvolvimento Urbano da Prefeitura de Rio Verde - Goiás; Valor R\$ 438.230,88 (quatrocentos e trinta e oito mil, duzentos e trinta reais e oitenta e oito centavos); Data da Assinatura: 29/01/2026; Data de Vigência: 01/02/2026 até 31/01/2027; Fundamentação Legal: termos da lei nº 8.666/93 e lei nº 10.520/2002. 2º Termo Aditivo ao Contrato nº 008/2024; Pregão Eletrônico nº 142/2023; Processo nº 2159/2026; Contratante: Prefeitura Municipal de Rio Verde GO; Contratada: Ferreira Nogueira Ltda; Objeto: Aditivo de prorrogação contratual, referente à contratação de pessoa jurídica para locação de caminhões com motorista, inclusa manutenção preventiva, corretiva e seguro, para atender as necessidades da Secretaria de Infraestrutura e Desenvolvimento Urbano da Prefeitura de Rio Verde - Goiás; Valor R\$ 239.394,60 (duzentos e trinta e nove mil, trezentos e noventa e quatro reais e sessenta centavos); Data da Assinatura: 30/01/2026; Data de Vigência: 01/02/2026 até 31/01/2027; Fundamentação Legal: termos da lei nº 8.666/93. 38520-10

Câmara Municipal de Piracanjuba
EXTRATO DO AVISO DE LICITAÇÃO
ÓRGÃO: CÂMARA MUNICIPAL DE PIRACANJUBA
MODALIDADE: PREGÃO ELETRÔNICO Nº 001/2026
TIPO: Menor Preço por item
OBJETO: Aquisição de veículo novo, zero quilômetro, para atender as necessidades da Câmara Municipal de Piracanjuba, conforme condições, quantidades e exigências estabelecidas neste Edital e seus anexos.
DATA DA SESSÃO: 19/02/2026
DATA LIMITE PARA IMPUGNAÇÃO EDITAL: 12/02/2026
DATA E HORA FINAL DAS PROPOSTAS: 19/02/2026 às 08h:59m
DATA DE ABERTURA DAS PROPOSTAS – SESSÃO PÚBLICA: 19/02/2026 às 09h:00min
HORÁRIO DE REFERÊNCIA: Horário de Brasília/DF.
LOCAL: BOLSA NACIONAL DE COMPRAS no endereço eletrônico <https://bnc.org.br/>
MODO DE DISPUTA: ABERTO
DISPOSIÇÃO DO AVISO E SEUS ANEXOS: O Aviso do Pregão Eletrônico nº 001/2026 e seus Anexos estão disponíveis para consulta no site da Câmara Municipal de Piracanjuba, no endereço eletrônico: <https://bnc.org.br/>, e no Portal Nacional de Contratações Públicas – PNCP através do acesso pelo endereço <https://pnpc.gov.br/>. 38590

POSTO SANTA BRIGIDA LTDA, CNPJ: 64.249.047/0001-76, torna público que **requereu** da Secretaria Municipal de Meio Ambiente de Trindade – SEMMA, a Licença Ambiental de Operação para a atividade Comércio varejista de combustíveis para veículos automotores e lubrificantes, situado à Rua José Braz, nº 176 Qd. 09 Lt. 31 – Setor Residencial Garavelo II, Trindade-GO, Cep: 75.386-555. 38578

SPE Rio Verde Canaã 1 LTDA, CNPJ nº. 58.987.859/0001-16, torna público que requereu à Secretaria Municipal de Meio Ambiente – SEMMA, a **Licença de Instalação** para atividade de construção de edifício residencial, situada na Av. Paulo Campos, Lt. Parte 2 da Parte B, Fazenda São Tomaz, Perímetro Urbano, Rio Verde – GO. 38583

BMB MATERIAIS PARA CONSTRUÇÃO LTDA, CNPJ 51.897.383/0001-83, torna público que requereu junto à Secretaria Municipal de Meio Ambiente - SEMMA, a Renovação da Licença Ambiental de Operação, para atividade de comércio varejista de de cal, areia, pedra britada, tijolos e telhas, situado na R Manoel Joaquim De Souza, S/N, QD 0011, LT 0010, Residencial Jardim Florita, Abadia de Goiás. CEP: 75.345-000 38588

Rubiataba
PREFEITURA
FUNDO MUNICIPAL DE SAÚDE DE RUBIATABA-GO
AVISO DE LICITAÇÃO
- EDITAL DE PREGÃO ELETRÔNICO Nº 001/2026
O FUNDO MUNICIPAL DE SAÚDE DE RUBIATABA-GO, torna público que realizará, no dia 19 de fevereiro de 2026, às 08h 00min, Licitação na Modalidade PREGÃO, na forma ELETRÔNICA, do tipo MENOR PREÇO POR ITEM, tendo como objeto da presente licitação a SOLICITAÇÃO PARA EVENTUAL E FUTURA AQUISIÇÃO DE MEDICAMENTOS, MATERIAL HOSPITALAR E INSUMOS PARA ATENDER AS DEMANDAS JUDICIAIS E DOAÇÕES DO FUNDO MUNICIPAL DE SAÚDE DE RUBIATABA/GO, conforme condições, quantidades e exigências estabelecidas nos documentos constantes do processo. A abertura das propostas será realizada no dia 19/02/2026, às 08h 00min, no endereço eletrônico www.portalde.compraspublicas.com.br. Informações: www.rubiataba.go.gov.br ou 0800 0021 919 RAMAL 2. Rubiataba, Goiás, 04 de fevereiro de 2026. João Pedro Cardoso dos Santos Barbosa – Pregoeiro. 38592

FUNDO MUNICIPAL DE SAÚDE DE RIO VERDE-GO
RERRATIFICAÇÃO DE AVISO DE LICITAÇÃO
O Fundo Municipal de Saúde de Rio Verde/GO torna pública a retificação do Aviso de Licitação do **Pregão Eletrônico 015/2026** publicado no Jornal O Hoje, edição de quinta-feira, dia 4 de fevereiro de 2026
Onde se lê:
Pregão Eletrônico 020/2026
Leia-se:
Pregão Eletrônico 015/2026
INFORMAÇÕES: www.rioverde.go.gov.br, 64-3602-8124
Rio Verde – Goiás, 04 de fevereiro de 2026
FLAVIO WEBER DALAZEN
Agente de Contratação 38519-10

PREFEITURA DE PIRES DO RIO
AVISO DE LICITAÇÃO E EDITAL
- PREGÃO ELETRÔNICO Nº 048/2025 FIMAS
A SECRETARIA MUNICIPAL DE ASSISTÊNCIA SOCIAL E CIDADANIA da Prefeitura Municipal De Pires Do Rio, Estado de Goiás, torna público que fará realizar licitação na modalidade Pregão Eletrônico, tipo "MENOR PREÇO POR ITEM", visando o REGISTRO DE PREÇOS PARA FUTURA E EVENTUAL, AQUISIÇÃO DE MATERIAIS DE INFORMÁTICA, CONFORME CRITÉRIOS E ESPECIFICAÇÕES DESCRITAS, DESTINADOS A ATENDER AS NECESSIDADES DO CRAS, CREAS, PROGRAMA DE BOLSA, SECRETARIA DE ASSISTENCIA SOCIAL, SERVIÇO DE CONVIVÊNCIA FORTALECIMENTO E VÍNCULOS (SCFV) E CASA LAR, VINCULADOS A SECRETARIA DE ASSISTENCIA SOCIAL E CIDADANIA, DO MUNICIPIO DE PIRES DO RIO/GO, em sessão pública com início às 09:00h do dia 27 de fevereiro de 2026, sendo início da disputa de preços às 09:00h do mesmo dia. O Pregão será realizado por intermédio do sistema eletrônico da Bolsa Nacional de Compras -BNC, com acesso através do site <https://bnc.org.br>. As propostas serão recebidas até 23:59h do dia 02/02/2026 até às 08:00h do dia 27/02/2026. A cópia do respectivo edital e seus anexos encontram-se a disposição dos interessados na sala do Departamento de Licitação e no site: www.piresdorio.go.gov.br/licitacao, www.bnc.org.br e www.pncp.go.gov.br. Informações pelo e-mail: licitacao@piresdorio.go.gov.br, Aline Camilly de Godoy Branquinho - Pregoeira. 38584

PUBLICIDADE LEGAL

EDP Transmissão Goiás S.A.
Companhia de Capital Fechado
CNPJ/MF nº 07.779.299/0001-73 - NIRE 52.300.010.276
ATA DA ASSEMBLEIA GERAL ORDINÁRIA REALIZADA EM 30 DE ABRIL DE 2025
1. Data, Hora e Local: Realizada aos 30 (trinta) dias do mês de abril de 2025, às 13:00horas, de forma exclusivamente digital, nos termos do disposto no art. 124 §2-A, da Lei 6.404, de 15 de dezembro de 1976 conforme alterada ("Lei das Sociedades por Ações"), sendo considerada como realizada na sede social da EDP Transmissão Goiás S.A. ("Companhia"), localizada na cidade de Goiânia, capital do Estado de Goiás, Av. Caiapó, 1723, quadra 85, lote 131E, 1º andar - Santa Genevêva, CEP 74672-400. **2. Convocação e Presença:** Presente a acionista EDP - ENERGIAS DO BRASIL S.A., que representa a totalidade do capital social, conforme assinaturas constantes do Livro de Presença de Acionistas da Companhia, em razão do que fica dispensada a convocação, nos termos do artigo 124, § 4º, da Lei nº 6.404/76, conforme alterada ("Lei das Sociedades por Ações"). **3. Mesa:** Assumiu a presidência dos trabalhos o Sr. João Manuel Veríssimo Marques da Cruz, que nomeou o Sr. Gabriel Monteiro dos Santos para secretária-IO. **4. Ordem do Dia:** O Sr. Secretário da Mesa informou a todos que a presente Assembleia Geral tem por finalidade deliberar sobre a seguinte ordem do dia: **(I)** Tomar as contas da administração, examinar, discutir e votar as demonstrações financeiras relativas ao exercício social findo em 31 de dezembro de 2024; **(II)** Deliberar sobre a proposta de destinação do lucro líquido e da distribuição de dividendos referente ao exercício encerrado em 31 de dezembro de 2024; **(III)** Aprovar a eleição dos membros do Conselho de Administração da Companhia; e **(IV)** Fixar a remuneração global anual dos administradores da Companhia para o exercício de 2025. **5. Deliberações:** Instalada a Assembleia Geral, a acionista autorizou a lavratura da Ata desta Assembleia Geral na forma de sumário, nos termos do artigo 130, da Lei das Sociedades por Ações e, dando prosseguimento aos trabalhos, a acionista decidiu: **5.1.** Aprovar, integralmente e sem quaisquer ressalvas, o Relatório da Administração e as Demonstrações Financeiras da Companhia, acompanhadas do Parecer dos Auditores Externos Independentes, relativos ao exercício social encerrado em 31 de dezembro de 2024, os quais foram colocados à disposição da acionista para consulta na sede social da Companhia, e ainda publicados, em conformidade com os prazos e demais disposições aplicáveis da Lei das Sociedades por Ações, conforme alterada, na versão impressa e digital do jornal O Hoje, nas páginas 20 a 26 da edição do dia 31 de março de 2025. **5.2.** Em seguida, aprovar sem qualquer ressalva, a destinação do lucro líquido no valor de **R\$276.044.163,60**, relativo ao exercício social encerrado em 31 de dezembro de 2024, da seguinte forma: **(i)** Constituição da Reserva Legal equivalente a 5% do lucro líquido ajustado do exercício, nos termos do Artigo 193 da Lei das Sociedades Anônimas e alterações posteriores, no valor de **R\$13.802.208,18**; **(ii)** **R\$ 50.241.000,00** como juros sobre o capital próprio, imputáveis aos dividendos mínimos obrigatórios referentes ao exercício de 2024, já creditados para acionista com base na posição acionária de 23 de dezembro de 2024, objeto de deliberação e aprovação na Reunião do Conselho de Administração da Companhia realizada em mesma data; **(iii)** **R\$ 22.855.638,86** como dividendos adicionais devidos para acionista; e **(iv)** **R\$ 189.145.316,56** como Reserva de Retenção de Lucros da Companhia, com a finalidade de manutenção do nível de investimentos da Companhia, conforme orçamento de capital aprovado. **5.2.1** Os juros sobre o capital próprio e os dividendos referidos acima serão pagos para acionista da Companhia, sem ajuste, na forma e época determinadas pela Diretoria, no decorrer do exercício de 2025. **5.3.** Tendo em vista o vencimento do mandato do Conselho de Administração da Companhia, aprovar a eleição dos seguintes membros para um novo mandato unificado, com efeitos a partir da presente data e vigente até o dia 31 de maio de 2025, permanecendo vago dois cargos de Conselho de Administração da Companhia, tendo sido eleitos(a) os(a) Senhores(a): **(I)** Sr. **JOÃO MANUEL VERÍSSIMO MARQUES DA CRUZ**, português, casado, economista, portador do RNM nº 7791054-8, inscrito no CPF/MF sob o nº 716.864.931-00, residente e domiciliado na Capital do Estado de São Paulo, com endereço comercial localizado na Rua Werner Von Siemens, nº 111, Prédio 22, Bloco A, Lapa de Baixo, CEP 05069-900, para ocupar o cargo de **PRESIDENTE DO CONSELHO DE ADMINISTRAÇÃO**; **(II)** Sr. **DANIEL BRUDES SILVEIRA SARMENTO**, brasileiro, casado, administrador, portador do documento de identidade nº 44.959.207-8 SSP/SP, inscrito no CPF/MF sob o nº 369.626.458-05, residente e domiciliado na Capital do Estado de São Paulo, com endereço comercial localizado na Rua Werner Von Siemens, nº 111, Prédio 22, Bloco A, Lapa de Baixo, CEP 05069-900, para ocupar o cargo de **VICE-PRESIDENTE DO CONSELHO DE ADMINISTRAÇÃO**; e **(III)** Sra. **MARIA MARTA DE FIGUEIREDO GERALDES**, portuguesa, divorciada, economista, portadora do RNM nº 8047080E, inscrita no CPF/MF sob o nº 100.150.021-01 residente e domiciliada na Capital do Estado de São Paulo, com endereço comercial localizado na Rua Werner Von Siemens, nº 111, Prédio 22, Bloco A, Lapa de Baixo, CEP 05069-900, para ocupar o cargo de **CONSELHEIRA DE ADMINISTRAÇÃO**. **5.3.1.** Os membros do Conselho de Administração ora eleitos, por declaração própria, tomaram ciência de suas eleições e as aceitaram declarando não estarem incurso em nenhum crime que os impeçam de exercerem atividades mercantis, atendendo assim aos requisitos legais para o exercício dos referidos cargos, conforme termos de posse arquivados na Companhia. **5.4.** Aprovar, por unanimidade, a verba anual de até **R\$ 3.570.000,00** como sendo a remuneração global dos Administradores da Companhia, para o período de abril de 2025 a abril de 2026 inclusive, cuja distribuição individual será deliberada pelo Conselho de Administração nos termos do Estatuto Social da Companhia. **5.5.** Autorizar, por unanimidade, os administradores a praticarem todos os atos necessários à efetivação das deliberações acima. **6. Encerramento:** Oferecida a palavra a quem dela quisesse fazer uso e como ninguém se manifestou, foram encerrados os trabalhos e suspensa a Assembleia pelo tempo necessário à lavratura desta ata em forma de sumário, conforme faculta o artigo 130, parágrafo 1º, da Lei nº 6.404/76, e sua impressão em lote de folhas soltas, a qual após ter sido reaberta a sessão, foi lida, achada conforme, aprovada e assinada pelos presentes. *Declaramos que a presente é cópia fiel extraída do original.* Goiânia/GO, 30 de abril de 2025. João Manuel Veríssimo Marques da Cruz - Presidente da Mesa; Gabriel Monteiro dos Santos - Secretário da Mesa. **Acionista: EDP – ENERGIAS DO BRASIL S.A.** - Antonio Garcia Rodenburg de Medeiros Netto Junior - Procurador. JUCEG sob o nº 20253224080 em 26/01/2026. Protocolo 253224080 em 23/12/2025. Suzana Fontes Borges Fletli - Secretária Geral.

Publicação na íntegra através do link:
<https://ohoje.com/publicidade-legal/edp-transmissao-goias-s-a-ago-realizada-em-30-de-abril-de-2025-as-13h/>



ARERRIOS MINERAÇÃO E TRANSPORTE LTDA - ME, CNPJ: 09.688.553/0001-53, torna público que **REQUEREU À CONSED – Consórcio Público Intermunicipal Serra Dourada de Licenciamento, A RENOVAÇÃO DA LICENÇA DE INSTALAÇÃO E FUNCIONAMENTO p/ EXTRAÇÃO DE AREIA**, na Fazenda TALISMÁ, ZR – MATRINCHÁ – GO. 38581

A empresa ANGELA MARTA COUTINHO BARROS 04907509316, inscrita no CNPJ 31.840.460/0001-51, torna público que requereu à SEFIC - Secretaria Municipal de Eficiência a RENOVAÇÃO DA LICENÇA DE OPERAÇÃO – LO Nº 532/2021, PROCESSO 76411842, para as 45.20-0-05 - Serviços de lavagem, lubrificação e polimento de veículos automotores, 52.23-1-00 - Estacionamento de veículos, localizado na R NATAL, nº 277, QUADRA 12, LOTE 26, ALTO DA GLÓRIA, Goiânia-Go. 38585

EDITAL DE COMUNICAÇÃO
ESPÓLIO DE HAILE SELASSIÉ DE GOIÁS PINHEIRO CPF Nº 003.324.021-34, torna a público que **REQUEREU** da Secretaria de Agricultura e Meio Ambiente de Inhumas, a Licença Ambiental Unificada-LAU para a atividade de bovino/cultura exercida na Fazenda Santo Antônio situada na Zona Rural de Inhumas – GO. Não se enquadra Res. CONAMA 01/86. 38589

FEDERAÇÃO GOIANA DE FUTEBOL SETE CNPJ: 03.650.452/0001-07
Fundada em 1999
EDITAL DE CONVOCAÇÃO DE ASSEMBLEIA GERAL DA FEDERAÇÃO GOIANA DE FUTEBOL SETE
O Presidente da Federação Goiana de Futebol Sete, no uso de suas atribuições legais, convoca todos os filiados, em condições legais para se reunirem em ASSEMBLEIA GERAL ORDINÁRIA, em sua sede na Rua 115 A Quadra F34 Lote 12 Número 108, - Sala 03, CEP. 74085-250 - Setor Sul Goiânia Goiás, que será realizada em 13 de fevereiro de 2.026 às 18:30hs em primeira convocação e às 19:00hs em segunda convocação, com a seguinte ordem do dia:
a) Prestação de contas do Exercício de 2025
b) Relatório da Gestão;
c) Balanços;
d) Parecer do Conselho Fiscal
Goiânia, 05 de fevereiro de 2.026.

DIVINO DUARTE DE SOUZA
Presidente 38579

AVISO DE LICITAÇÃO
FUNDO MUNICIPAL DE SAÚDE DE RIO VERDE-GO
MODALIDADE: Pregão Eletrônico 017/2026
TIPO: Menor Preço
JULGAMENTO: Item
OBJETO: Registro de preço para futura e eventual aquisição de equipamentos de monitoramento e segurança eletrônica CFTV
DATA/HORÁRIO: 24 de fevereiro de 2026 às 09h00
LOCAL: www.licitanet.com.br
INFORMAÇÕES: www.rioverde.go.gov.br ou 64-3602-8124
Rio Verde – Goiás, 04 de fevereiro de 2026
ALEXANDRE GOMES PEREIRA
Agente de Contratação 38519-9

FUNDO MUNICIPAL DE SAÚDE – QUIRINÓPOLIS
PUBLICAÇÃO DO 02º TERMO ADITIVO AO CONTRATO Nº 415/2025
O FUNDO MUNICIPAL DE SAÚDE – QUIRINÓPOLIS, Estado de Goiás, por intermédio da Comissão Permanente de Licitação torna público para conhecimento de quaisquer interessados, que foi autorizado a formalização do 02º Termo Aditivo de Prorrogação de prazo do Contrato nº 415/2025, tendo por objeto a Contratação de empresa para execução dos serviços, sob o regime de empreitada por preço global, objetivando a construção de 01 (uma) UBS - Unidade Básica de Saúde Tipo I, com área de construção: 389,78 m², no Bairro Jardim Progresso, no Município de Quirinópolis-GO, sob a supervisão do Fundo Municipal de Saúde-FMS, em cumprimento a proposta de nº 04752.9470001/24-002, concedente Ministério da Saúde, anexas neste processo, publicando extrato do respectivo Termo Aditivo do contrato com a empresa: **CONSTRUTORA ITAGUACU LTDA**, devidamente inscrita no CNPJ sob nº 44.743.921/0001-10, com sede na cidade de São Simão - GO. Fica prorrogado o prazo até o dia 02 de dezembro de 2026. Tudo ocorreu nos termos da Lei Federal nº 14.133 de 01 de abril de 2021 e demais legislação pertinente à matéria. Maiores informações poderão ser obtidas na sala de Licitações desta Prefeitura, em horário normal de expediente.
Quirinópolis-GO, 04 de fevereiro de 2026.
JADER ADRIANO DA SILVA
Fundo Municipal de Saúde - FMS 38522-8

A empresa TECPAV ENGENHARIA LTDA, inscrita no CNPJ 22.782.061/0001-90, torna público que **RECEBEU** Licença de instalação e operação para canteiro de obras/usina de asfalto, na Fazenda Ca-beceira da Lage ou Laginha, Zona Rural, no Município de Rio Verde/Goiás. 38582

Euclides Costenaro, cpf 895.195.238-04, torna público que requereu à Secretaria Municipal de Meio Ambiente de Rio Verde-go, as licenças de Instalação e Operação para uma granja de suínos (Granja Verdes Mares) no município de Rio Verde-go, nas coordenadas: 17°51'26.37"S - 51°10'57.45"O. 38587

A empresa ACPARTS Brasil Distribuidora LTDA, CNPJ 35.489.119/0001-54, torna público que requereu junto à Secretaria Municipal de Eficiência de Goiânia-GO (SEFIC), a Licença de Instalação e Operação, para atividade de Comércio a varejo de peças e acessórios novos para veículos automotores (CNAE 45.30-7-03). Comércio por atacado de peças e acessórios novos para veículos automotores (CNAE 45.30-7-01). Comércio atacadista de bombas e compressores; partes e peças (CNAE 46.69-9-01), situada na Av. Pio XII, Qd. 90, Lt. 06E, Setor Cidade Jardim, Goiânia-GO. Não foi determinado estudo de impacto ambiental (EIA). 38584

PREFEITURA MUNICIPAL DE RIO VERDE-GO
AVISO DE LICITAÇÃO
MODALIDADE: PREGÃO ELETRÔNICO 900012/2026.
TIPO: Menor Preço. **JULGAMENTO:** Menor Preço por item.
OBJETO: Pregão Eletrônico para Registro de preços para aquisição de lixeiras ecológicas para instalação em praças, parques, avenidas e órgãos públicos municipais, atendendo as necessidades da Secretaria de Ação Urbana e Serviços Públicos do Município de Rio Verde – GO, conforme especificações estabelecidas no Termo de Referência – Anexo do Edital. **DATA/HORÁRIO:** 25 de fevereiro de 2026 às 09h00min. **SISTEMA:** COMPRASNET – UASG 989571 **MAIORES INFORMAÇÕES:** www.rioverde.go.gov.br, e Sala de Licitação – situada na Av. Flamboyant, esq. com RG 12, Bairro Gameleira II, CEP: 75906-800, Rio Verde – GO. Fone 64-3602-8021/8070, em horário de expediente.
Rio Verde – Goiás, 04 de fevereiro 2026.
LUCIANO RIBEIRO BARBOSA
GESTOR 38520-9

AVISO DE LICITAÇÃO
FUNDO MUNICIPAL DE SAÚDE DE RIO VERDE-GO
MODALIDADE: Pregão Eletrônico 016/2026
TIPO: Menor Preço
JULGAMENTO: Item
OBJETO: Registro de preços para futura aquisição de materiais de uso e consumo odontológico
DATA/HORÁRIO: 24 de fevereiro de 2026 às 09h00
LOCAL: www.licitanet.com.br
INFORMAÇÕES: www.rioverde.go.gov.br ou 64-3602-8124
Rio Verde – Goiás, 04 de fevereiro de 2026
GUILHERME GOMES DE CASTRO DA PAZ
Agente de Contratação 38519-8

JUSTIÇA ARBITRAL 2ª Câmara de Conciliação e Arbitragem de Goiânia - 2ª CCA-GO Av. Fued José Sebbá, Nº 1193, JD Goiás, Goiânia-GO CEP 74805-100 - Fone/Fax: (62) 939-0801 EDITAL DE NOTIFICAÇÃO ARBITRAL RECLAMAÇÃO Nº: 00584824 1ª RECLAMANTE: Associação Jardins Parma CPF/CNPJ: 34.481.014/0001-96 ENDEREÇO: Avenida Parma - Jardins Parma - Senador Canedo-GO- CEP:75.251-228 **REPRESENTANTE:** Dra. Juliana Pereira Gomes OAB-GO 24564 Dr. Leonardo Delmondes Avelino OAB-GO 18848 1ª **RECLAMADO:** Maria Vandersli da Silva CPF/CNPJ: 758.515.551-49 ESTADO CIVIL: Solteira(a) PROFISSÃO: Ignorada ENDEREÇO: Avenida Genésio do Carmo Qd 17 Lt 2 - Setor Rio Formosa - Goiânia-GO- CEP: 734.370-035 **NATUREZA:** Ação de Cobrança de Taxa Associativa **VALOR DA CAUSA:** R\$ 6.015,34(Seis Mil e Quinze Reais e Trinta e Quatro Centavos) O (A) Conciliador (a) Arbitro (a) em exercício, **Giovana Ferro Moraes**, do 2ª Câmara de Conciliação e Arbitragem de Goiânia, na forma da Lei, FAZ SABER a todos que o presente Edital vierem ou dele tomarem conhecimento que, nos termos do Art. 256 do CPC, fica(m) notificado(s) o(s) Reclamado(s), **Maria Vandersli da Silva**, do ajuizamento perante esta câmara da reclamação em epígrafe - prazo: entre 20 (vinte) e 80 (sessenta) dias (Art. 257 do CPC). O(s) Reclamante(s): **Associação Jardins Parma**, na audiência de conciliação, designada para o dia 20 de março de 2026 às 14:30 horas. O(s) Reclamado(s) deverá (o) comparecer pessoalmente ou através de seu representante legal. Não comparecendo, presumirão-se aceitos pelo(s) Reclamado(s), como verdadeiros, os fatos articulados pelo(s) Reclamante(s). E para que chegue ao conhecimento do(s) Reclamado(s), expediu-se o presente edital que será publicado e afixado cópia no local de costume da 2ª Câmara de Conciliação e Arbitragem de Goiânia Dado e passado nesta cidade de Goiânia em 12 de janeiro de 2026. Goiânia, 12 de janeiro de 2026. **Giovana Ferro Moraes** Gerente 2CCA – GO Gerado em 12/01/2026 10:05 Pag. 1 38560

LEILÃO DE ALIENAÇÃO FIDUCIÁRIA
EDITAL DE LEILÃO DE ALIENAÇÃO FIDUCIÁRIA - 1º Leilão: 11/02/2026, quarta-feira às 08h de Brasília - 2º Leilão: 13/02/2026, sexta-feira às 08h de Brasília - BRUNO BARRETO SANCHES, Leiloeiro Oficial, JUCENMS nº 37, com sede na Rua TV Itaipava, nº 88, TV Morena em Campo Grande/MS, FAZ SABER a todos quanto o presente EDITAL vierem ou dele tomarem conhecimento, que levará a PÚBLICO LEILÃO de leilão somente ON-LINE, nos termos da Lei nº 9.514/97, artigo 27 e parágrafos, autorizada pela Credora Fiduciária COOPERATIVA DE CRÉDITO, POUPANÇA E INVESTIMENTO DO CERRADO DE GOIÁS – SICREDI CERRADO GO, CNPJ 06.332.931/0001-73, nos termos da Cédula de Crédito Bancário firmada entre as partes com o Emitente SOLIDIZE DESENVOLVIMENTO URBANO LTDA - CNPJ n. 23.541.115/0001-99, e como avalistas HELLEN CASSIA ALVES DE JESUS - CPF: 034.654.981-78 e LUAN VINICIUS DA SILVA, CPF - 013.612.511-58, em PRIMEIRO LEILÃO (data/horário acima), com lance mínimo igual ou superior a R\$ 4.103.021,40 (quatro milhões, cento e três mil, vinte e um reais e quarenta centavos), o imóvel Apartamento n. 2800 - Tipo 03, no CONTEMPLE MARISTA, situado na Rua 148, n. 196, Lote n. 24/28 da Quadra 65, Setor Marista, cidade de Goiânia/GO, com área privativa de 480,4700m², área de uso comum de 156,384m² e área total de 636,804m², correspondendo-lhe no terreno e nas coisas comuns a fração ideal de 42,3744m² ou de 3,3630487%, com direito aos Boxes de Garagem n.s 67/67A, 75 e 76 e ao Escaninho n. E26. DESIGNAÇÃO CADASTRAL: 3021302540060, conforme metragens, confrontações constantes da matrícula anexa ao portal do leiloeiro, melhor descrito na matrícula nº **340.298 [CNPJ 026013.20340298-04 DO 1º REGISTRO DE IMÓVEIS DE GOIÂNIA – GO**. Imóvel ocupado. Venda em caráter "ad corpus" e no estado de conservação em que se encontra. Desocupação por conta do adquirente, nos termos do art. 30 e parágrafo único, da lei 9.514/97. Caso não haja licitante em primeiro leilão, fica desde já designado o **SEGUNDO LEILÃO (data/horário acima)**, com lance mínimo igual ou superior a R\$ 3.884.843,62 (três milhões, oitocentos e noventa e quatro mil, oitocentos e quarenta e três reais e sessenta e dois centavos), nos termos do art. 27, §2º da Lei 9.514/97). Os interessados em participar do leilão de modo on-line, deverão se cadastrar no site www.barc-leiloes.com.br, encaminhar a documentação necessária para liberação do cadastro 24 horas do início do leilão. Forma de pagamento e demais condições de venda, VEJAM INTEGRAL DESTE EDITAL NO SITE www.barretoleiloes.com.br. Informações pelo Whatsapp: (67) 3204/2574 ou pelo e

Concursos

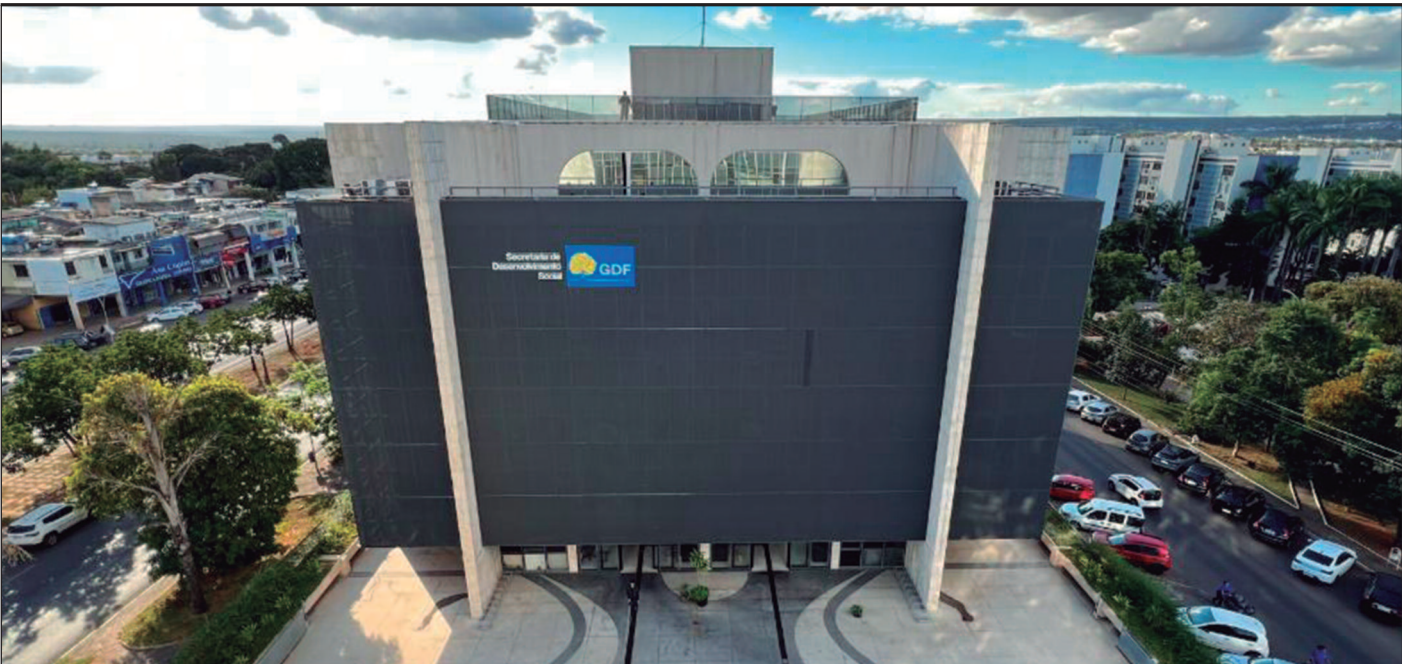

Fotos: Divulgação/Sedes-DF

Autorização publicada no Diário Oficial do DF marca um dos maiores concursos da área social no Distrito Federal

Concurso Sedes-DF terá 1.197 vagas e salários que chegam a R\$ 8,9 mil

Certame da Secretaria de Desenvolvimento Social do DF prevê provimento imediato

Otávio Augusto

O Governo do Distrito Federal (GDF) autorizou oficialmente a realização de um novo concurso público para a Secretaria de Estado de Desenvolvimento Social do Distrito Federal (Sedes-DF). A decisão foi publicada no Diário Oficial do Distrito Federal (DODF) e confirma a oferta de 1.197 vagas, consolidando o certame como um dos maiores concursos autorizados na área social no DF nos últimos anos. A medida reforça o fortalecimento da política pública de assistência social e amplia a capacidade operacional do Estado no atendimento à população em situação de vulnerabilidade.

Distribuição das vagas e cargos contemplados
Do total de oportunidades, 634 vagas são destinadas ao cargo de Especialista em Desenvolvimento e Assistência Social e 563 vagas ao cargo de Técnico em Desenvolvimento e Assistência Social. A autorização prevê tanto o provimento imediato quanto a formação de cadastro de reserva, o que amplia significativamente as

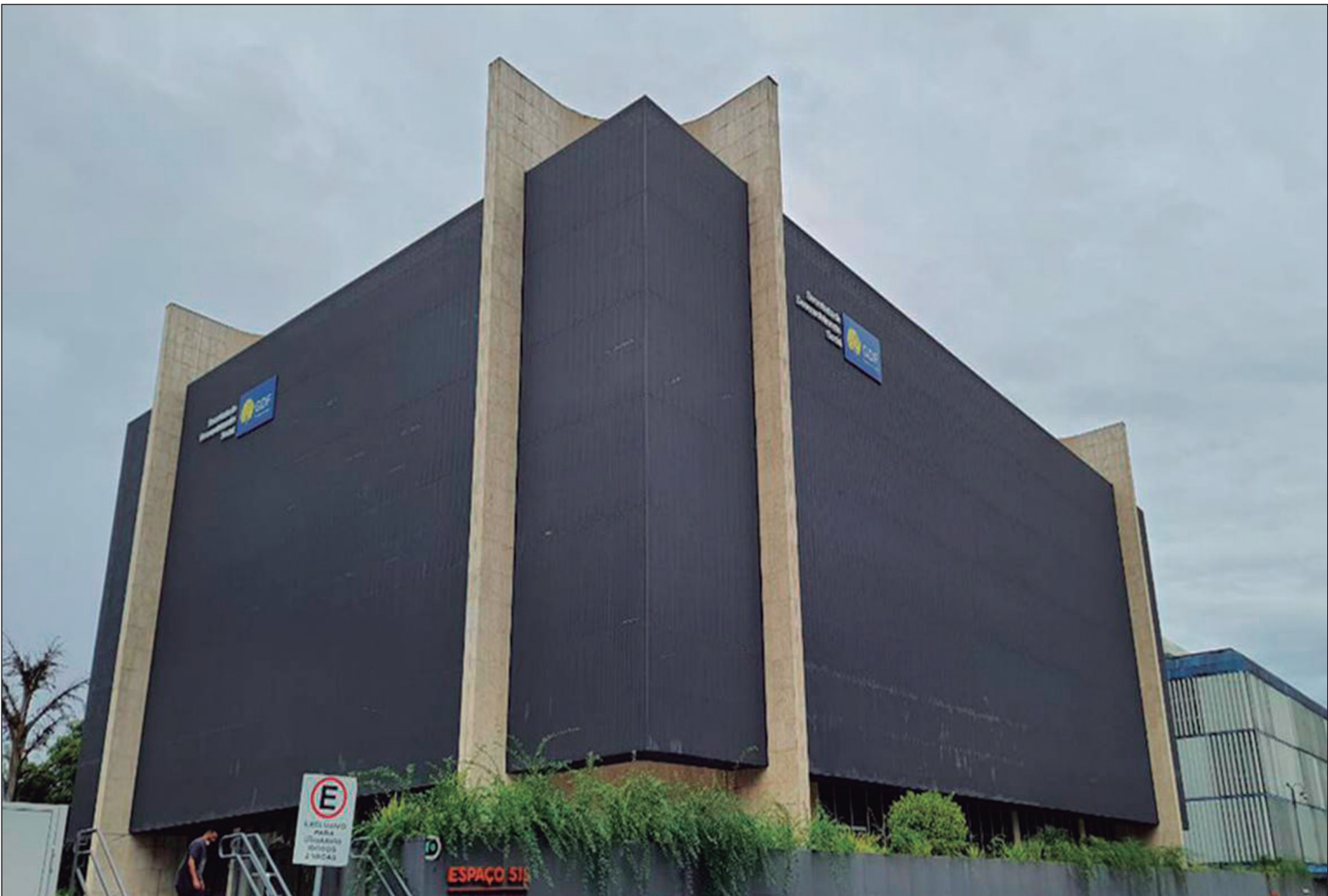

chances de convocação dos aprovados. Essa estrutura permite que a administração pública atenda às demandas progressivas do serviço social ao longo do tempo, de acordo com a disponibilidade orçamentária e as necessidades do sistema público.

Nomeações escalonadas e validade do concurso
O documento autorizativo estabelece regras claras para

o cronograma de nomeações. No primeiro ano após a homologação do resultado final, deverão ser providas entre 10% e 20% das vagas previstas, percentual que pode ser ampliado ou antecipado conforme critérios de conveniência administrativa, disponibilidade orçamentária e necessidade do serviço público. As demais convocações ocorrerão de forma escalonada durante o prazo de validade do concurso, que

será de dois anos, com possibilidade de prorrogação por mais dois anos, ampliando o período de aproveitamento dos aprovados.

Próximos passos: edital e cronograma oficial
Com a autorização publicada, a competência para a realização do concurso passa a ser da própria Sedes-DF, que assume a responsabilidade por todos os atos de gestão do certame. O edital normativo e o cronograma de execução ainda serão definidos e publicados em ato próprio do secretário da pasta ou de autoridade designada, após manifestação da Procuradoria-Geral do Distrito Federal (PGDF). Somente após esse trâmite jurídico-administrativo é que serão divulgadas informações como banca organizadora, etapas do concurso, conteúdo programático, estrutura das provas e datas oficiais.

Transferência de Renda e Segurança Alimentar e Nutricional, além da gestão do Sistema Único de Assistência Social (Suas) e do Sistema Nacional de Segurança Alimentar e Nutricional no DF. Também atua na avaliação e gestão da informação, no fomento de parcerias institucionais e na articulação de redes intersetoriais.

O objetivo central da secretaria é garantir o direito à proteção social da população em situação de vulnerabilidade e risco social. Isso se materializa por meio da oferta de serviços e benefícios voltados ao enfrentamento da pobreza, à garantia dos mínimos sociais, ao atendimento de contingências sociais e à universalização dos direitos sociais, com foco no fortalecimento da autonomia, no empoderamento das famílias e no desenvolvimento de sua capacidade protetiva.

Com a publicação da autorização, o concurso da Sedes-DF entra oficialmente no radar dos concurseiros de todo o país e se consolida como um dos certames mais relevantes previstos para o Distrito Federal, tanto pelo volume de vagas quanto pelo impacto direto na política pública de assistência social, na estrutura do Estado e na ampliação do acesso da população a serviços essenciais. **(Especial para O HOJE)**

