

NOVA OS, MESMOS PROBLEMAS

## Troca deixa profissionais sem salário em maternidade

Trabalhadores do Hospital e Maternidade Célia Câmara, da rede de saúde de Goiânia, denunciam falta de pagamento desde março, após saída da SBSJ. Paço afirma que processos estão em andamento. **Cidades 10**

## O HOJE

21

ANO 21 | Nº 7.094 | QUINTA-FEIRA, 16 DE ABRIL DE 2026 | R\$ 2,50 | FUNDADO EM 23 DE ABRIL DE 2004

OHOJE.COM

## Lula envia PL do fim da escala 6x1, mas Câmara quer analisar PEC

O governo do presidente Luiz Inácio Lula da Silva enviou o projeto de lei que acaba com a escala 6x1 em regime de urgência, mesmo após

o presidente da Câmara dos Deputados, Hugo Motta, afirmar que o tema iria caminhar na Casa via Proposta de Emenda à Constituição. **Política 7**

Gabriel Louza/O HOJE



## Sem banho, população de rua enfrenta dificuldades

O acesso ao banho não integra a rotina de centenas de pessoas em situação de rua em Goiânia. Sem estrutura suficiente, a higiene pessoal passa a depender de alternativas improvisadas. **Cidades 9**

## Entre evangélicos e agro, vice de Daniel só no mês de agosto

Estratégia de Daniel e Caiado é adiar decisão até a convenção para amadurecer a escolha. Nomes disputam espaço enquanto análise aponta forças e fraquezas de cada perfil. **Política 2**

TATIANA JUCÁ

Marginal Botafogo e o risco recorrente

Opinião 3

## Operação da PF apura desvios em contratos com OSs na pandemia

Cidades 10

## Caiado na disputa opõe estratégias de Lula e Flávio

Aliados do petista e do senador discordam na avaliação de pré-candidatura de Caiado. Especialistas dão destaque ao voto "personalista" e cenário diferente em relação a 2022. **Política 5**

## Goiás avança no etanol e se consolida na energia limpa

Com previsão de processar 80 mi de toneladas de cana e expansão do etanol de milho, Goiás fortalece economia e enfrenta desafios internacionais. **Economia 4**

## Restrição na Marg. Botafogo é vista como paliativo

Estudo surge após erosões para reduzir danos estruturais, mas pode apenas transferir problema para outras faixas. **Cidades 11**

Divulgação



## Chatbots viram ferramenta estratégica

Avanço da inteligência artificial transforma atendimento ao cliente em fonte contínua de dados e inteligência de mercado. **Negócios 17**

## Genética influencia, mas não determina comportamento de cão

Essência 13

LEIA NAS COLUNAS

**Xadrez:** Definidas as nominatas, o foco está nos pontos fortes e fracos dos adversários **Política 2****Esplanada:** Três expoentes da sociedade vão apresentar a PEC da Moralidade **Política 6****Jurídica:** TRF1 anula exoneração de professor da Universidade de Brasília **Cidades 10**

Dólar: (paralelo) R\$ 4,99 | Dólar: (comercial) R\$ 4,992 | Euro: (Comercial) R\$ 5,89 | Boi gordo: (Média) R\$ 367,30 Poupança: 0,3715% | Ouro: R\$ 777,63 | Bovespa: -0,46%

Negócios: (62) 3095-8722  
Classificados: (62) 3095-8700  
Leitor: (62) 3095-8772 | editor@ohoje.com.br**Tempo em Goiânia**  
Sol e muitas nuvens à tarde. À noite o céu ainda fica com muita nebulosidade, mas não chove.



**Xadrez**  
Wilson Silvestre

(62) 99314-0518 | (61) 99613-6831

xadrez@ohoje.com.br

Com Nilson Gomes-Carneiro e Bruno Costa

**Puxador de votos** – Com Ronaldo Caiado (PSD) focado na nominata para deputado federal, coube ao ex-prefeito de Rio Verde, Paulo do Vale, ser o puxador de votos do PSD para a Alego. Paulo tem ativo político para 60 mil votos. Com isso, ajudaria a eleger pelo menos mais dois estaduais.

## Definidas as nominatas, o foco está nos pontos fortes e fracos dos adversários

Numa campanha eleitoral para governador, onde o favorito nem sempre vence no primeiro turno, a prudência recomenda aos estrategistas e aliados de cada competidor analisar os pontos fortes e frágeis dos adversários. A partir desse diagnóstico, buscar profissionais de marketing eleitoral e montar um bom time de social mídia, afinal, vivemos numa sociedade digitalizada. Feito esse básico, focar em três ou quatro discursos estruturantes que estejam em sintonia com o inconsciente de massa. O melhor exemplo em Goiás é o do ex-governador e agora presidenciável Ronaldo Caiado (PSD).

Assim como na guerra, conhecer o inimigo (adversário), saber de seu potencial e saber, por meio de pesquisas, o ânimo do cidadão-eleitor. Não basta ter boa estrutura partidária ou financeira se não estiver sintonizado com os anseios da população. Pode parecer óbvio para os experientes Daniel Vilela (MDB), ex-governador Marconi Perillo (PSDB) e senador Wilder Moraes (PL), mas, se pular essas regrinhas, pode se perder no meio da batalha. Em Goiás, concluída a luta para agasalhar todos os pré-candidatos em seus respectivos partidos, principalmente na grande base de sustentação eleitoral de Daniel Vilela (MDB), agora é olhar para a pré-campanha.

Por enquanto, o governador tem se dedicado às costuras políticas, conversas com lideranças e montagem da assessoria que vai ajudar na gestão e no assessoramento eleitoral. Nesse contexto, Daniel Vilela está numa dianteira em relação aos adversários Marconi Perillo e Wilder Moraes. No caso de Wilder, ele divide parte da agenda com sua atuação no Senado e, nos finais de semana, em visitas a municípios para entrega de emendas parlamentares ou equipamentos como tratores, pás mecânicas, entre outros. Do lado do pré-candidato tuano, a estrutura do assessoramento se resume nele e em poucos voluntários, alguns deles ex-auxiliares que participaram de seus governos. Os adversários de Daniel ainda não deram sinal que se movimentam na montagem da estrutura de campanha.



## Vaga de vice de Daniel Vilela longe demais

A tão sonhada vaga de vice na chapa de Daniel Vilela ainda pode demorar um bom tempo. A coluna apurou que, ao contrário do que foi especulado, após a escolha de nomes para disputar vaga na Alego e no Congresso pela base de Daniel, o nome do vice seria anunciado. Não vai não! Esse anúncio será em agosto, no apagar das luzes das convenções partidárias. Até lá, os pré-candidatos a vice José Mário Schreiner, Adriano da Rocha Lima, Luiz do Carmo, ambos do PSD, e Gustavo Mendanha (PRD) vão continuar a roer as unhas.

## Não é do time

O grupo de ex-prefeitos e ex-deputados que hoje está no Mobiliza vai à Justiça contra a filiação da primeira-dama de Mineiros, Ana Paula Rezende. O motivo é o mesmo que levou à saída do Democracia Cristã: a entrada de pré-candidatos que não pertencem ao grupo.

## Implosão do DC

Falando em Democracia Cristã, após a implosão da nominata para a Alego, Alexandre Magalhães acabou destituído da presidência estadual pela direção nacional. O comando do partido deve ficar agora com Paulo Daher. Partido pequeno é difícil de administrar pois tem mais caciques do que índios e os interesses não coincidem.

## Recado de Lula

Em entrevista à TV 247 (leia-se 13), numa parceria com a revista Fórum e o Diário Centro do Mundo (DCM), o presidente Luiz Inácio Lula da Silva (PT) mandou recado aos lavajatistas. Disse que não esqueceu parte da imprensa que não poupou críticas a seu respeito. Sinal de que as mágoas com jornalistas não engajados com as ideias lulopetistas estão na mira.



Divulgação/PP

## Sistema de OSs é bom para saúde, desde que honesto

As Organizações Sociais são uma ótima ideia que a ladroagem de políticos e empresários tornou ruim. Em Goiás, as OSs se popularizaram nos governos de Marconi Perillo e foram mantidas por seus aliados, depois inimigos, Alcides Rodrigues e Ronaldo Caiado (PSD). O governador e pré-candidato à reeleição, Daniel Vilela (MDB), nada declarou ainda sobre mantê-las ou varrê-las. Seus concorrentes Marconi (PSDB), Wilder Moraes (PL) e alguém da esquerda, possivelmente do PT, também precisam dizer como vão pinçar OSs honestas para gerir os bilhões da saúde dos goianos. O sistema elimina a burocracia, o que agiliza atendimentos, consultas, cirurgias, aquisições, tratamentos. Como seus empregados podem ser demitidos, e nem à custa de macumba se consegue tirar um preguiçoso se for servidor efetivo, as OSs têm tudo das empresas privadas, inclusive a exigência de o sujeito trabalhar, o que no serviço público é visto como análogo à escravidão. A reforma de um hospital fica dez vezes mais rápida e muito mais barata com OS que nas licitações podres dos departamentos oficiais. Se o dinheiro é de patrão particular, malandro só recebe se tiver sido indicado por algum integrante dos três Poderes. Aí está o defeito do sistema: se a OS negar um favor a qualquer autoridade, é possível que no dia seguinte se inicie uma campanha para tirá-la do mercado e prender seus dirigentes. É um axioma para Daniel, Marconi, Wilder e o PT resolverem: as verbas públicas vão voltar a ser vítimas da roubalheira de décadas anteriores ou manterão as OSs? Se for mantido o sistema, seus donos serão laranjas do vencedor nas urnas ou a escolha se dará por qualidade e preço? Parece pouco, mas é tudo. **(Especial para O HOJE)**

# Entre agro e evangélicos, vice de Daniel deve ser definido só em agosto

**Estratégia da base governista é adiar decisão até convenção para amadurecer escolha; análise aponta forças e fraquezas**

Bruno Goulart

A definição do candidato a vice na chapa governista em Goiás deve ficar apenas para agosto, já próximo das convenções partidárias. A decisão, conduzida pelo governador Daniel Vilela (MDB) e pelo ex-governador Ronaldo Caiado (PSD), pré-candidato à presidência, segue uma estratégia clara: dar tempo para que os nomes em disputa ganhem força política e mostrem capacidade de agregar à chapa.

Nos bastidores, a avaliação é de que o vice deve sair de dois segmentos principais: o agronegócio ou o eleitorado evangélico. A escolha leva em conta o peso eleitoral desses grupos. Enquanto o agro tem forte presença no interior, com sindicatos e lideranças espalhadas por todo o Estado, os evangélicos concentram grande influência, sobretudo na Região Metropolitana de Goiânia.

Segundo fontes próximas ao governo ouvidas pelo O HOJE, o adiamento não é por falta de opção, mas sim por estratégia. “Há bons nomes. Esse tempo até as convenções permite uma escolha mais madura e natural”, afirmou um aliado. A leitura dentro da base é de que anteci-

par a definição pode ser um erro. Interlocutores apontam que partidos como PL e PSDB se adiantaram e acabaram por limitar o surgimento de novas alternativas.

Entre os nomes do agro, ganha destaque José Mário Schreiner (PSD), presidente da Federação da Agricultura e Pecuária de Goiás (Faeg) e do Sebrae. Schreiner já foi deputado federal e tem forte inserção no setor. Para o especialista em Marketing Político e mestre em Comunicação pela Universidade Federal de Goiás (UFG) Felipe Fulquim, essa é uma vantagem importante. “Ele tem penetração em um segmento muito organizado e presente em todo o Estado. Isso pesa bastante”, explica. Nos bastidores, Schreiner é visto como o candidato mais provável para a vice-governadoria.

Fulquim também aponta que José Mário pode ajudar a reaproximar o governo do setor agropecuário, especialmente após o desgaste com a “Taxa do Agro”. Por outro lado, o mestre em Comunicação ressalta uma limitação: a dificuldade de dialogar com outros públicos. “Ele não tem o mesmo alcance fora do agro, o que pode restringir seu potencial eleitoral.”



Rômulo Carvalho e Wesley Costa

**Caso Daniel Vilela vença as eleições, nome escolhido pode se tornar peça-chave na sucessão de 2030**

No campo evangélico, o principal nome é o do ex-senador Luiz Carlos do Carmo (PSD). Com forte ligação com igrejas e lideranças religiosas, o político tem como trunfo a capilaridade nesse segmento. Além disso, traz a experiência de ter atuado no Senado. Ainda assim, também enfrenta desafios. Segundo o especialista, Luiz Carlos não ocupou posições de destaque no governo estadual, o que pode pesar na decisão. Outros nomes seguem na disputa, embora com menor força neste momento. O ex-prefeito de Aparecida de Goiânia, Gustavo Mendanha (PRD), ainda tenta se viabilizar, mas enfrenta dificuldades após mudar o foco,

já que antes Mendanha pretendia disputar o Senado. Além disso, sua base na Região Metropolitana perde peso diante do número de prefeitos já alinhados ao grupo governista.

Já Alexandre Baldy (PP) entrou mais tarde na disputa e, nos bastidores, sinaliza maior interesse em uma vaga de suplente no Senado. O programa habitacional que marcou sua gestão à frente da Agência Goiana de Habitação (Agehab) também não deve gerar o retorno político esperado, segundo avaliação interna. O presidente da Assembleia Legislativa, Bruno Peixoto (UB), aparece como opção com base em seu capital político. O deputado estadual

conta com apoio de deputados e prefeitos e construiu presença no interior. Para Fulquim, essa é uma de suas principais vantagens. No entanto, Bruno não é visto como prioridade para o Executivo. “Ele pode ter mais espaço em uma disputa para deputado federal”, aponta.

Outro nome lembrado é o do ex-secretário-geral de Governo, Adriano da Rocha Lima, um dos mais próximos de Caiado. Foi peça-chave na administração e deve atuar na formulação do plano de governo nacional. Sua principal força é a confiança de Caiado. Por outro lado, não tem base consolidada nem ligação com segmentos organizados. **(Especial para O HOJE)**

# Marginal Botafogo e o risco recorrente

Tatiana Jucá

Concebida no fim dos anos 1980, durante a gestão do prefeito Nion Albernaz, como solução moderna de mobilidade para Goiânia, a Marginal Botafogo foi projetada para funcionar como via expressa e desafogar o trânsito dos bairros da capital, que então tinha cerca de 900 mil habitantes. Mais de 30 anos depois, a cidade praticamente dobrou de tamanho, ultrapassando 1,49 milhão de habitantes, conforme anúncio do Instituto Brasileiro de Geografia e Estatística (IBGE) no Censo de 2024. A infraestrutura não acompanhou, na mesma velocidade, essa transformação.

Ao longo dos anos, o entorno da Marginal Botafogo recebeu inúmeros prédios, comércios, residências e pistas asfaltadas, reduzindo significativamente a permeabilidade do solo. Sem áreas de infiltração ou escape, o córrego transborda sempre que ocorrem chuvas intensas e se transforma em um corredor de água. Resultado: interdições de pistas, prejuízos materiais dos motoristas e risco iminente para residências e comércios às margens do córrego. Basta ver o impacto disso na interdição ocorrida neste final de semana e trouxe inúmeros transtornos a quem trafegava no sentido Centro (Sul-Norte) da Av. 2ª Radial até a Rua 21, exigindo desvios por rotas alternativas.

A situação revela um diagnóstico mais profundo: a ausência de um plano contínuo de manutenção preventiva e a necessidade de intervenções estruturais para enfrentar os problemas hidráulicos e ambientais do canal. Até agora, diferentes administrações anunciaram intervenções paliativas e restritas a pequenos trechos da via. Nunca foi realizada uma obra de reestruturação completa. Profissionais da área tecnológica já apontaram, reiteradamente, a necessidade de alargamento do canal, construção de reservatórios de retenção (piscinões) e modernização do sistema de drenagem, medidas que ainda não saíram do papel. O cenário evidencia que as soluções adotadas até agora são insuficientes diante da complexidade e recorrência do problema.

A Marginal Botafogo segue sendo um dos pontos mais vulneráveis da capital. Em um único episódio, em setembro do ano passado, mais de 108 toneladas de lixo, entulho, sedimentos e vegetação acumulados no leito foram retirados do canal após chuvas intensas, evidenciando o impacto direto da falta de manutenção preventiva. Já no

início deste ano, a Prefeitura de Goiânia iniciou a instalação de cancelas para impedir a entrada de veículos durante chuvas fortes. Na prática, a estratégia tem sido reagir ao problema, e não evitá-lo. Ou seja: a resposta do poder público ainda é majoritariamente reativa.

Mas há outro fator que agrava esse cenário: a mudança no padrão climático. Especialistas e órgãos ambientais já reconhecem que Goiânia tem registrado chuvas mais intensas e concentradas nos últimos anos, o que pressiona ainda mais um sistema de drenagem projetado há três décadas. Hoje, o volume elevado de chuva em menos tempo, e a cidade, mais impermeabilizada, dificulta a infiltração da água e retorno para o lençol freático, levando ao colapso do sistema de drenagem em poucos minutos.

Esse conjunto de fatores exige uma mudança de abordagem. Não se trata apenas de corrigir falhas existentes, mas de instituir uma política estruturada de manutenção preventiva. Isso abrange o monitoramento contínuo das condições da via, inspeção técnica regular das paredes e fundo do canal, limpeza profunda e programada e acompanhamento técnico por profissionais habilitados. Mais do que isso: exige orçamento contínuo, planejamento e metas públicas de execução.

O mesmo raciocínio deve ser aplicado a pontes, viadutos, galerias pluviais e demais estruturas urbanas. A engenharia pública precisa sair da lógica emergencial, que atua após o problema, para uma lógica preventiva, baseada em planejamento de longo prazo, dados e rotina técnica. Sem isso, a cidade continuará operando em ciclos previsíveis de crise.

A Marginal Botafogo é, hoje, um símbolo claro de um desafio maior: cidades que cresceram mais rápido do que sua infraestrutura foi preparada para suportar. E ignorar esse diagnóstico já não é mais uma falha, é uma escolha. Corrigir isso passa menos por obras pontuais e mais por gestão contínua. Porque, no fim, não é a chuva que surpreende. É a falta de planejamento que expõe a cidade e a sua população.



Tatiana Jucá é mestre em Engenharia Civil, com 20 anos em execução de obras, consultoria e gestão

## Inteligência logística

Miguel Angelo Pricinote

Hegon Corrêa e Cristiano Broges



O retorno do Mundial de Moto-velocidade (MotoGP) a Goiânia em 2026, após quase quatro décadas, não foi apenas um marco para os entusiastas do esporte a motor; foi, fundamentalmente, um “teste de estresse” para a maturidade urbana. Este evento é a materialização de um paradigma defendido por quem dedica a vida a pensar o território e os fluxos: a priorização do transporte coletivo não é uma escolha ideológica, mas um imperativo de engenharia e sobrevivência urbana.

É preciso salientar que sediar esta etapa do mundial, com transmissão para mais de 200 países, exigiu muito mais do que um asfalto de alto desempenho — que precisou de ajustes críticos durante a prova. Exigiu também governança metropolitana para mover quase 150 mil pessoas em um curto espaço de tempo sem colapsar a cidade. A tese é clara: a escala do MotoGP tornou o modelo de deslocamento individual obsoleto, porque levar esse público ao Autódromo Internacional Ayrton Senna em carros particulares seria como tentar forçar o fluxo de um oceano pelo gargalo de uma garrafa.

Dessa forma, a operação baseou-se no modelo internacional Park & Ride, que “esterilizou” o perímetro imediato ao circuito e bloqueou acessos estratégicos na rodovia GO-020, revelando um planejamento com precisão cirúrgica. Por outro lado, se a organização tivesse cedido à pressão do conforto individual, as parcas 13,5 mil vagas de estacionamento disponíveis seriam um convite ao caos e o resultado teria sido: congestionamentos por toda a região sudeste de Goiânia, impedindo, inclusive, a circulação de veículos de emergência e o acesso dos moradores aos condomínios vizinhos.

Como em toda operação pioneira, contudo, a curva de aprendizado revelou fricções: a superlotação no Terminal Bandeiras e as esperas de 40 minutos sob o sol escaldante de Goiás são Indicadores Críticos de Desempenho (KPIs) que não

podem ser ignorados. Eles não são falhas terminais, mas diagnósticos reais que devem nortear o planejamento de 2027. Portanto, a inteligência logística acumulada nesta edição é o maior ativo, pois já se sabe quais estratégias precisam ser refinadas para otimizar a vazão nos picos de demanda e, mais do que isso, a experiência do usuário deve ser tratada sob a ótica da Gestão da Qualidade Total, unindo a eficiência do transporte à infraestrutura de acolhimento, climatização e sinalização informativa.

Nesse contexto, a afirmação do governador Ronaldo Caiado sobre a recuperação do Estado como base para trazer o evento reflete um compromisso político necessário, mas a sustentabilidade desse protagonismo global depende da capacidade de elevar os padrões de serviço a cada nova bandeira. O sucesso econômico massivo no setor de serviços e a imagem positiva de Goiás no exterior validam a estratégia de priorizar o modal compartilhado. Assim, o legado de 2026 para Goiânia é a certeza de que o transporte público é o pilar de uma capital internacional e que a inteligência logística é o único combustível capaz de levar ao pódio da modernidade urbana.



Miguel Pricinote é mestre em Transportes e fundador do Mova-se Fórum Nacional de Mobilidade

### CARTA DO LEITOR

#### Palavras cruzadas

Encontrei meu passatempo favorito pra matar o tempo durante a pandemia: palavras cruzadas! Desde criança, sempre gostei dessa atividade, mas com o tempo acabei perdendo o hábito. Agora, anos depois, re-adquiri o hábito e ele está sendo muito importante para que eu possa treinar o meu vocabulário e também a minha memória de verbetes e de gramática. É engraçado como a gente acaba perdendo algumas tradições devido à explosão digital que vem nos assolando nesses últimos anos, mas acho que é importante mantermos algumas.

Giovana Marçal  
Goiânia

### CONTA PONTO

**Nosso trabalho não cessará até que tenhamos eliminado todas as facções, pequenas ou grandes, em território goiano”**

André Ganga, delegado-geral da Polícia Civil de Goiás (PC-GO), nesta quarta-feira (15), ao comentar o balanço da Operação Destroyer, que, nos últimos 50 dias, cumpriu 129 mandados de prisões e, desde a primeira etapa, bloqueou mais de R\$ 235 milhões em bens, além da apreensão de veículos, imóveis e aeronaves. Somente na terça (14), quando foi deflagrada a fase mais recente da ofensiva, foram presas 51 pessoas. “Vamos seguir avançando até extirpar quaisquer facções criminosas existentes em nosso estado”, afirmou o governador Daniel Vilela (MDB). Na fase atual, as ações se concentraram nos municípios de Rio Verde, Goiânia, Aparecida de Goiânia, Senador Canelo, Leopoldo de Bulhões e Santa Terezinha de Goiás, além dos estados do Rio de Janeiro, São Paulo e Mato Grosso. No entanto, o trabalho será agora ampliado para todas as regiões da Polícia Civil, passando a ter caráter permanente.

### INTERAJA CONOSCO



@g.ohoje

O presidente Luiz Inácio Lula da Silva (PT) oficializou, nesta semana, a ampliação da jornada semanal reduzida para trabalhadores terceirizados que atuam na administração pública federal. A medida alcança mais de 40 mil profissionais, que passam a cumprir 40 horas semanais, em substituição ao modelo anterior de 44 horas. Leia a matéria completa em ohoje.com. Curtiu a publicação a leitora.

Keyla Sousa (@keylaclervia)



@jornalohoje

O governador Daniel Vilela recebeu, nesta terça-feira (14), os árbitros goianos Wilton Pereira Sampaio e Bruno Raphael Pires, convocados pela FIFA para atuar na Copa do Mundo de 2026. Wilton chega à sua terceira participação em Mundiais. Em 2018, atuou como árbitro de vídeo e, em 2022, no Catar, foi o árbitro principal em quatro partidas. Já Bruno Raphael Pires disputará sua segunda Copa consecutiva, após presença no torneio de 2022. Leia a matéria completa em ohoje.com.

Aos colaboradores do O Hoje: Artigos para este espaço devem conter no máximo 4.000 caracteres e também podem ser divulgados no portal **ohoje.com**. São analisados os textos enviados, com foto e assinatura, para editor@ohoje.com.br. Cartas não podem ultrapassar 800 caracteres e o endereço para envio é o mesmo dos artigos. Mais informações podem ser obtidas pelo (62) 3095-8742.

Reprodução/Inpasa



Crescimento do etanol de cana e avanço do milho impulsionam Goiás como referência nacional em bioenergia

# Goiás avança no etanol e se consolida como polo estratégico de energia limpa

João César Almeida

Goiás tem consolidado sua posição como um dos principais polos de produção de etanol do Brasil, impulsionado tanto pela força histórica da cana-de-açúcar quanto pelo avanço do etanol de milho. Com uma base agroindustrial e novos investimentos em andamento, o Estado se projeta como estratégico na transição energética, ao mesmo tempo em que enfrenta desafios impostos pelo cenário internacional.

Para a safra 2026/27, as estimativas iniciais apontam o processamento de cerca de 80 milhões de toneladas de cana-de-açúcar. Desse volume, aproximadamente 70% devem ser destinados à produção de etanol, reforçando a vocação do Estado para o biocombustível. Segundo o presidente executivo do Sifaeg/Sifaçúcar, André Rocha, essa característica tende a se intensificar, já que “muitas unidades não têm capacidade de produzir açúcar, o que torna o mix naturalmente mais voltado ao etanol”, além de um cenário de maior liquidez para o produto.

Paralelamente, o etanol de milho segue em trajetória de expansão e ganha cada vez mais relevância na matriz produtiva goiana. O avanço ocorre com a instalação de novas plantas industriais e ampliação de unidades já existentes, incluindo operações dedicadas e usinas flex. Nesse contexto, o próprio setor avalia que o grão tem papel estratégico no futuro da bioenergia no Estado. “O milho tem se consolidado como um vetor estratégico para Goiás. Com os investimentos anunciados, o Estado tende a alcançar a segunda posição nacional na produção de etanol de milho”, destaca André Rocha.

Projetos em municípios como Rio Verde, Quirinópolis, Serranópolis e Chapadão do Céu ampliam a capacidade produtiva e movimentam a economia regional. Esse crescimento tem impacto direto na geração de empregos, no aumento da arrecadação e no fortalecimento de cadeias produtivas ligadas à agricultura, indústria e serviços. De acordo com dados da Secretaria de Estado de Agricultura, Pecuária e Abastecimento (Seapa), Goiás já ocupa posição de destaque nacional na produção de biocombustíveis. O Estado é o terceiro maior produtor de etanol do País, com cerca de 5,6 bilhões de litros na safra 2025/26, além de figurar entre os líderes na produção de etanol de cana-de-açúcar.

“Esse volume movimenta diferentes elos da economia, desde a produção de grãos e cana-de-açúcar até a indústria de processamento, logística e serviços associados. Além disso, contribui para a geração de empregos, aumento da arrecadação e fortalecimento da base produtiva regional”, explica a gerente de Inteligência de Mercado Agropecuário da Seapa, Christiane de Amorim Brandão.

Além do uso como combustível, o etanol desempenha funções estratégicas em outras áreas. Ele é utilizado na cogeração de energia elétrica nas usinas, contribuindo para uma matriz energética mais limpa, e também serve como insumo para a indústria química. Outro destaque é a produção de coprodutos, como o DDG (grãos secos de destilaria) utilizado na alimentação animal, fortalecendo a integração entre agricultura e pecuária. O Estado também avança em outras frentes da bioenergia, como o biogás e o biometano, ampliando seu protagonismo na agenda de descarbonização. Esse movimento é acompanhado por políticas públicas voltadas à sustentabilidade e à transição energética, principalmente no setor agropecuário. “Cada dia mais os produtores vêm buscando práticas de sustentabilidade em suas propriedades, que auxiliam no aumento da produtividade, na redução de custos de produção e na melhoria do uso dos recursos naturais, como solo e água”, complementa a gerente da Seapa.

Apesar do cenário positivo, o setor enfrenta pressões externas que podem impactar sua competitividade. A instabilidade geopolítica, como conflitos no Oriente Médio, tem elevado o preço do petróleo e, consequentemente, do diesel, insumo importante para as operações no campo e no transporte da produção. Esse aumento de custos afeta diretamente a logística da safra e reduz as margens de produtores e usinas. Outro ponto de atenção é a dependência de fertilizantes importados, que pode encarecer a produção e comprometer a produtividade. Além disso, a volatilidade cambial e as oscilações nos preços do açúcar e do etanol tornam o planejamento mais desafiador. **(Especial para O HOJE)**



## Econômica

Lauro Veiga Filho

| economica@ohoje.com.br

# Vendas do comércio mantêm alta em fevereiro e batem novo recorde

As vendas do comércio cresceram pelo segundo mês consecutivo em fevereiro, atingindo seu maior nível na série histórica iniciada pelo Instituto Brasileiro de Geografia e Estatística (IBGE) em 2000 para o setor estritamente varejista – ou desde 2003, quando considerados os resultados da pesquisa realizada no varejo mais amplo, que inclui concessionárias de veículos, motos e autopeças, lojas e redes de acatado e varejo de materiais de construção, alimentos, bebidas e cigarros. A série leva em conta dados devidamente dessazonalizados, quer dizer, com a exclusão de eventos e fatores que sempre acontecem na mesma época a cada ano, para tornar possível a comparação mês a mês.

Em todo o País, o varejo tradicional anotou elevação de 0,6% em fevereiro frente a janeiro deste ano, quando já havia observado um variação de 0,4%. Nesta área, os dados do IBGE vêm oscilando entre ciclos bimestrais de altas, saindo sempre de meses mais negativos desde setembro do ano passado, quando havia recuado 0,1% em relação a agosto. Em outubro e novembro, as vendas haviam avançado 0,5% e 1,0% respectivamente, para recuarem 0,3% em dezembro. Nos dois meses seguintes, o setor voltou a transitar por números relativamente positivos, acumulando variação de 1,0% na comparação de fevereiro deste ano com dezembro do ano passado.

Ainda nos dados sazonalmente ajustados, super e hipermercados tiveram vendas elevadas em 1,1% em fevereiro, alcançando

seu nível mais alto na série histórica. Na saída de dezembro para janeiro, o setor chegou a apresentar uma variação modesta de 0,3%. O resultado de fevereiro registrou influência ainda do incremento de 1,7% nas vendas de combustíveis e lubrificantes, recompondo-se da queda de 1,1% anotada em janeiro. Mais dependentes das condições no mercado de crédito, as vendas de móveis e eletrodomésticos chegaram ao terceiro mês sem crescimento em fevereiro, com leve recuo de 0,1% naquele mês, depois de variação nula em janeiro e baixa de 0,5% em dezembro. Idem para as lojas de equipamentos para escritório, informática e comunicação, que registrou tombos de 10,1% em janeiro e 2,7% em fevereiro, acumulando perdas de 12,5% no bimestre.

### Números mais positivos

No varejo ampliado, as vendas haviam encerrado em dezembro um período de cinco altas consecutivas iniciado em julho do ano passado, com avanço acumulado de 4,9%. Depois da queda de 0,9% em dezembro, as vendas nesta área cresceram 0,9% e 1,0% em janeiro e fevereiro, numa elevação de quase 2,0% no bimestre. Os resultados mais positivos vieram empurrados pelas altas de 1,6% nas vendas de veículos, motos e peças (depois da alta de 2,9% em janeiro) e de 0,5% no segmento de materiais de construção, em desaceleração quando levada em conta a alta de 3,3% observada em janeiro.

## BALANÇO

◆ O varejo mais restrito, em Goiás, trafegou pelo terceiro mês consecutivo por terreno positivo, anotando variações de 1,1%, de 0,5% e de 1,9% respectivamente em dezembro do ano passado, janeiro e fevereiro deste ano, produzindo um avanço acumulado de 3,6% naquele intervalo na série de dados dessazonalizados. O comércio varejista ampliado respirou com certo alívio em fevereiro, ao crescer 2,4% em relação ao mês imediatamente anterior, saindo de duas quedas em sequência, com baixas de 2,1% e de 1,5% em dezembro e janeiro, pela ordem. Em ambos os casos, o comércio goiano registrou a sexta melhor marca entre as unidades da federação acompanhadas pelo IBGE.

◆ Como já sabido, o instituto não divulga ainda dados dessazonalizados para cada um dos segmentos do comércio varejista regional. Portanto, pode-se ter alguma inferência a partir dos dados mensais comparados a idênticos períodos do ano imediatamente anterior.

◆ Na comparação anual, o comércio goiano tem apresentado desempenho mais favorável do que aquele registrado para as vendas em

todo o País, principalmente no varejo ampliado. As vendas do setor varejista tradicional têm crescido desde abril do ano passado no Brasil como um todo, atingindo em fevereiro deste ano o 10º mês de alta, embora tenha registrado variação magra de 0,2% em fevereiro passado, na comparação com idêntico mês de 2025, saindo de avanços de 2,4% e de 2,7% em dezembro do ano passado e janeiro deste ano, respectivamente.

◆ O varejo convencional em Goiás chegou a fevereiro ao sétimo mês de números positivos, com incremento de 3,0% em relação ao segundo mês do ano passado (depois de subir 3,4% em dezembro e 3,7% em janeiro). Nos 12 meses encerrados em fevereiro último, no entanto, os ganhos são quase equivalentes e relativamente “enxutos”, com variações de 1,4% na média brasileira e de 1,5% no Estado.

◆ Antes de estragos eventuais trazidos pela guerra de Estados Unidos e Israel contra o Irã, as vendas de combustíveis e lubrificantes saltaram 19,0% em Goiás, frente a fevereiro do ano passado, seguido por avanços de 5,6% nas vendas de medicamentos e cosméticos e de 2,1% nos

supermercados. Na média brasileira, os postos tiveram o segundo mês de perdas, ainda que modestas, correspondentes a recuo de 0,2% tanto em janeiro quanto em fevereiro. Mas supermercados e farmácias apresentaram ganhos de 1,5% e de 2,1% (com queda de 5,0% nas vendas de roupas e tecidos e de 1,2% para móveis e eletrodomésticos).

◆ No varejo amplo, o cenário inverte-se ao indicar queda de 2,2% em todo o País, motivada por baixas de 7,8%, de 8,5% e de 1,0% nas vendas, respectivamente, de veículos, motos e peças, materiais de construção e no atacarejo de alimento, bebidas e fumo. Mas registrou-se elevação de 1,0% em Goiás, sustentada pelo atacarejo de alimentos, que apresentou avanço de 0,4% (sexto resultado mensal positivo), e pela ligeira elevação de 0,2% nas vendas de materiais de construção. As concessionárias de veículos e motores venderam 1,8% a menos em fevereiro. Nesta área, as vendas já haviam experimentado baixa de 4,4% em janeiro, resultado que interrompeu uma sequência de cinco meses de crescimento. **(Especial para O HOJE)**

# Goiás cria 14,5 mil empregos e lidera geração no Centro-Oeste

O Estado de Goiás manteve o ritmo de crescimento do mercado de trabalho em fevereiro de 2026. Dados do Novo Caged, divulgados pelo Ministério do Trabalho e Emprego, apontam a criação de 14.557 novos postos de trabalho com carteira assinada no período.

O saldo positivo resulta da diferença entre 90.283 admissões e 75.726 desligamentos registrados ao longo do mês. Com esse desempenho, Goiás liderou com folga a geração de empregos na região Centro-Oeste, superando o Distrito

Federal (6.864 vagas), Mato Grosso do Sul (6.157) e Mato Grosso (4.749). O estoque total de vínculos formais no Estado chegou a 1.645.536. A variação relativa foi de 0,89% no mês, indicando continuidade no aquecimento do mercado de trabalho em comparação ao período anterior.

Segundo o secretário de Estado de Indústria, Comércio e Serviços, Joel de Sant’Anna Braga Filho, o avanço reflete a confiança do setor produtivo. “Sair de um saldo de 10 mil vagas em janeiro para mais

de 14,5 mil em fevereiro mostra que as políticas de atração de investimentos e o apoio aos produtores locais estão gerando resultados concretos. Goiás segue como um porto seguro para o trabalhador e para o empreendedor”, afirmou. O setor de serviços liderou a geração de empregos, com 6.114 novas vagas. Na sequência, a agropecuária registrou saldo de 3.487 postos e apresentou a maior variação relativa entre os segmentos, com crescimento de 2,74%. **(João César Almeida, especial para O HOJE)**

# Entrada de Caiado na disputa opõe estratégias de Lula e Flávio

Fotos: Fabio Rodrigues Pozzebom/ABr, Ruber Couto/Alego e Carlos Moura/Agência Senado

Aliados do petista e do senador discordam na avaliação sobre pré-candidatura do ex-governador; especialistas destacam voto “personalista” e cenário diferente em relação a 2022

Thiago Borges

A avaliação do grupo político do presidente Luiz Inácio Lula da Silva (PT) e dos aliados do senador Flávio Bolsonaro (PL-RJ) diverge a respeito da entrada do ex-governador Ronaldo Caiado (PSD) na disputa pela Presidência da República.

Segundo as informações do jornal Folha de S.Paulo, a cúpula do Palácio do Planalto diz acreditar que a adesão de Caiado à corrida presidencial aumenta a rota de colisão entre os nomes à direita. O entendimento é que as pré-candidaturas no mesmo espectro político, além de Caiado e Flávio, ainda há o ex-governador de Minas Gerais, Romeu Zema (Novo); o ex-ministro Aldo Rebelo (DC); e Renan Santos (Missão), que irão disputar, majoritariamente, o mesmo eleitorado.

Já na avaliação do grupo do filho 01 do ex-presidente Jair Bolsonaro (PL), o cenário posto facilita o projeto do senador em razão da possibilidade de Caiado atrair votos com o discurso de terceira via e aumentar as chances de um segundo turno, mas não o suficiente para romper a polarização entre Flávio e Lula. Aliados do grupo bolsonarista ainda ressaltam que, em um eventual mano a mano entre os dois, é possível atrair mais votos do eleitorado insatisfeito com o atual governo.



**“Essas candidaturas estão muito próximas entre si e disputam basicamente o eleitorado bolsonarista”, diz especialista**

Para o mestre em Ciência Política pela Universidade Federal de Goiás (UFG), Lehninger Mota, a ideia de que múltiplas candidaturas à direita ampliam automaticamente as chances de segundo turno precisa ser relativizada.

“Hoje, o eleitor do Lula provavelmente não migra para um candidato como Caiado. Quem pode migrar é o eleitor do Flávio Bolsonaro”, afirma ao O HOJE. Mota destaca que a movimentação de Caiado já indica uma estratégia de crescimento baseada na disputa direta com o senador.

O especialista lembra que Caiado, sem citar Flávio, fez referência ao fato de o parlamentar nunca ter ocupado um cargo no Poder Executivo, durante o lançamento de sua pré-candidatura no último dia 30 de março.

Na avaliação do especialista, esse tipo de confronto interno pode gerar argumentos para os próprios petistas. “Uma crítica mais contundente pode repercutir e até ser apropriada por adversários de esquerda”,

frisa. Lehninger ainda resalta que o comportamento do eleitor não é automático.

“O voto é personalista. A pessoa pode deixar de votar no Lula para votar num candidato da direita, mas quando o candidato dele não chega no segundo turno, ele pode retornar ao Lula por ter uma rejeição maior ao [Flávio] Bolsonaro. São várias nuances de pensamento do eleitor”, destacou.

**Sem diferença na direita**

Já o doutor em Ciência Política pela Universidade de Brasília (UnB) e professor da PUC-GO, Pedro Pietrafesa, avalia, em conversa com a reportagem do O HOJE, que o atual conjunto de candidaturas não representa uma diversificação ideológica dentro da direita.

“Essas candidaturas estão muito próximas entre si e disputam basicamente o eleitorado bolsonarista, seja aquele mais fiel ou o que apresenta algum grau de insatisfação”, explica.

Pietrafesa resalta que o cenário é diferente, já que, atual-

mente, favorece Flávio. “Em 2022, o Lula conseguiu, mesmo que não fosse a maioria dos votos da Simone Tebet e do Ciro Gomes, o suficiente de votos desses dois candidatos para vencer no segundo turno. Agora, é muito difícil que alguém que vote no Renan Santos, no Aldo Rebelo, no Zema ou no Ronaldo Caiado vote no Lula no segundo turno”, pondera o professor.

**Lula precisa do eleitor indeciso**

O cientista político ainda aponta que Lula precisa buscar, ao invés de votos da direita, o eleitorado indeciso. “As pesquisas eleitorais indicam que ainda tem uma quantidade de eleitores que estão pensando em não votar nessas eleições ou que ainda não têm um candidato. São esses eleitores que o Lula tem que buscar. Aqueles que já declaram votos nos pré-candidatos de direita e extrema direita dificilmente votarão no Lula no segundo turno”, conclui Pietrafesa. **(Especial para O HOJE)**

SOB NOVA DIREÇÃO

## TSE elege Nunes Marques e define comando das eleições

O Plenário do Tribunal Superior Eleitoral (TSE) escolheu, nesta terça-feira (14), o ministro Nunes Marques como novo presidente da Corte. O magistrado comandará a Corte ao lado do ministro André Mendonça, eleito vice-presidente, durante a organização e realização das Eleições Gerais de 2026. A data da posse ainda será definida.

A votação ocorreu de forma eletrônica, no próprio plenário do TSE, com a participação dos sete ministros da Corte. Antes do início, foi emitido o relatório de zerésima, que comprova a inexistência de votos registrados na urna. Cada integrante escolheu entre os números atribuídos aos candidatos e o resultado foi proclamado após a apuração: seis votos favoráveis a Nunes Marques e um voto para André Mendonça.

Atual presidente do Tribunal, a ministra Cármen Lúcia destacou a experiência dos magistrados eleitos e a responsabilidade institucional diante



Luiz Roberto/TSE

**Ministro venceu por 6 votos a 1 e terá André Mendonça como vice na condução do Tribunal durante o próximo pleito nacional**

do próximo ciclo eleitoral. “A Justiça Eleitoral continuará a prestar o seu serviço com o mesmo compromisso e a mesma responsabilidade que historicamente vem desempenhando”, afirmou.

Ao comentar o resultado, Nunes Marques afirmou que assumir a Presidência do TSE representa um marco em sua trajetória no Judiciário. Já André Mendonça reforçou o compromisso de atuação con-

junta na condução dos trabalhos, ao destacar a importância da cooperação interna para o bom funcionamento da Corte.

A nova gestão terá como principal missão coordenar a

preparação e execução das eleições de 2026 em um cenário que envolve desafios operacionais, tecnológicos e institucionais para a Justiça Eleitoral brasileira. **(Luma Silveira, especial para O HOJE)**

Pedro Gontijo/Senado Federal



Gesto é feito num momento de reaproximação do Senado com Lula

## Alcolumbre atua a favor de votos a petista indicado ao TCU

Para além da articulação com o presidente da Câmara, Hugo Motta (Republicanos-PB), o governo Lula (PT) contou com a atuação direta do presidente do Senado, Davi Alcolumbre (União-AP), para garantir a eleição de Odair Cunha (PT-MG) ao Tribunal de Contas da União (TCU). Alcolumbre chegou a ligar para deputados do próprio partido para pedir votos ao petista, mesmo diante de um candidato próprio da legenda, o deputado Elmar Nascimento (União-BA), obter apoio de parte do PL no último dia de costuras.

O gesto ocorre num momento de reaproximação de Alcolumbre com o governo Lula. A relação, que estava estremeçada, começou a dar sinais de pacificação. Cunha conseguiu mais de 300 votos após fechar um acordo com Motta e partidos do Centrão. O petista garantiu votos até mesmo de legendas que lançaram candidatos próprios, como o União Brasil e o PSD.

A vitória é fruto de um acordo fechado com o presidente da Câmara, quando o PT garantiu apoio à candidatura de Motta à Presidência da Casa. A próxima vaga a ser aberta na Corte de Contas, em 2027, será indicada pelo presidente da Câmara. Odair é o primeiro petista a vencer uma eleição para ser ministro do TCU desde a redemocratização. O nome dele ainda precisa passar pelo Senado. **(Marina Moreira, especial para O HOJE)**



## Esplanada

Leandro Mazzini | reportagem@colunaesplanada.com.br

Com Carol Purificação e Alexandre Braz

### A PEC da Moralidade

É fato que o Brasil sofre de um apagão moral há anos nos três Poderes – nota-se pelo comportamento das excelências: demagogia, balela, corrupção, insegurança jurídica, abuso de poder etc. Cansados disso, três expoentes da sociedade se uniram e vão apresentar no Congresso Nacional a PEC da Moralidade, ou do “Equilíbrio dos Três Poderes”. Amparada em cinco pontos: Transformação do STF em Corte Constitucional pura; Reconfiguração do CNJ; Racionalização do sistema de prerrogativa de foro; Regulação constitucional das decisões monocráticas; Aperfeiçoamento da legitimação ativa no controle concentrado de constitucionalidade. Nada contra o Supremo nem sua atual composição, e sim para facilitar o trabalho da Corte. A PEC é proposta pelos juristas Modesto Carvalhosa e Miguel Silva, e pelo economista Paulo Rabello de Castro – com o apoio do jurista Ives Gandra Martins, todos do Atlântico Instituto de Ação Cidadã. “A nossa proposta é que seja instituída no Brasil, como na Alemanha, Espanha, Áustria, uma Corte constitucional, uma ressignificação do STF. Ou seja, nós vamos qualificar a alta Corte”, diz à Coluna Miguel Silva. Numa palestra ano passado, o então ministro Luís Roberto Barroso explicou por que o STF é tão demandado: qualquer cidadão, associação, sindicato, partido, etc pode impetrar ação no Supremo. Isso sobrecarrega o Tribunal e conota ideia de invasão de competência. Confira detalhes da PEC no site da Coluna.

### Ciro e Marçal

Agora a disputa presidencial vai sair da polarização Lula da Silva (PT) x Flávio Bolsonaro (PL). Vão entrar os midiáticos Ciro Gomes (PSDB) e Pablo Marçal (PRTB) na campanha – e nos debates na mídia. Espere-se o melhor deles: o veterano Ciro com ideias, mas boquirroto; e Marçal o animador de palanque (nas telas). Cientistas políticos apontam que um deles será a 3ª via (dos insatisfeitos e dos votos de protestos).

### Cobra aí, povo

O Governo vai liberar R\$ 20,4 milhões para obras de reconstrução de vias públicas e casas em cidades do Paraná – em especial Guarapuava, Quedas do Iguaçu e Rio Bonito do Iguaçu – que sofreram com os vendavais. Sairá pela MP 1346/26, com verba do MDA. O dinheiro será para reconstruir oito barracões comunitários, reformar 191 casas e construir 10 novas residências; 251 famílias assentadas serão beneficiadas.

### De novo?

A advogada Ana Patrícia Leão, de Salvador, sócia da já famosa e milionária banca Kruschewsky, será candidata à presidência da seccional baiana da OAB pela 3ª vez – perdeu as outras duas. E sonha em ser desembargadora, dizem próximos. Ela é conhecida por advogar para o Banco Master, subestabelecida em procuração. Aliás, como temos noticiado, o procurador Eugênio Kruschewsky está no olho desse furacão.

### Constrangimento

Afastado do cargo por suposta ligação com o Comando Vermelho, o prefeito Edvaldo Neto (Avante), de Cabedelo (PB), fez campanha pela reeleição do conterrâneo Hugo Motta (Rep) na Câmara. Outro padrinho do prefeito é o atual vice da Paraíba, Lucas Ribeiro (PP), candidato a governador. Após reunião recente de seu partido, Neto declarou à imprensa que, junto a Motta, trabalha pelo povo. A conferir...

### Alta e perdas

O presidente Lula da Silva quer o debate do PL do fim da escala 6 x 1 este ano, mas o que se constata no mercado é um projeto é puramente eleitoral. Para Diego Maia, especialista em varejo, a mudança impactará na produtividade e comércio que depende de atendimento presencial, como mercados, farmácias e lojas. Para a CNC, os preços ao consumidor terão alta de 13%. Já a CNI projeta perda anual do PIB de R\$76,9 bilhões. **(Especial para O HOJE)**

# Embate entre STF e Senado ganha novo capítulo em ano eleitoral

Ministros criticam relatório da CPI, que pedia indiciamento de membros do Supremo. Para Gilmar, documento pode gerar “dividendos eleitorais”

Marina Moreira

A rejeição do relatório final da Comissão Parlamentar de Inquérito (CPI) do Crime Organizado que pedia o indiciamento de ministros do Supremo Tribunal Federal (STF) por crimes de responsabilidade não bastou para amenizar a tensão entre o Senado e a Corte. Muito pelo contrário, uma vez que, no ápice da fúria, o ministro Dias Toffoli chegou a afirmar que o autor do parecer, o senador e relator da CPI, Alessandro Vieira (MDB-SE), poderia ficar inelegível. A resposta do magistrado foi a mais dura entre os ministros e, além de ameaçar Vieira de inelegibilidade, relatório final como uma “excrecência” e afirmou que o texto não tem base jurídica nem factual.

Já o ministro Flávio Dino afirmou que há um equívoco em apontar o Supremo como o principal problema do País e que a Corte acumula decisões relevantes no combate ao crime organizado. Dino classificou as críticas como um “gigantesco erro histórico”. Gilmar Mendes elevou o tom contra a CPI ao

afirmar que o pedido de indiciamento não tem base legal. O decano da Corte disse que os responsáveis podem ter cometido abuso de autoridade, o que deveria ser apurado pelo pela Procuradoria-Geral da República (PGR). Para o magistrado, o relatório representa o que chamou de “cortina de fumaça”, pois desvia o foco do combate ao crime organizado. O magistrado também criticou o uso que Mendes definiu como eleitoral da pauta por membros da comissão, pois diz acreditar que a proporção gerada pelas investigações possui grande potencial de geração de “dividendos eleitorais”.

O ministro Edson Fachin, presidente do STF, repudiou enfaticamente a inclusão dos magistrados no relatório e afirmou que os membros do Supremo foram mencionados de forma indevida no documento. Fachin ressaltou que CPIs são instrumentos essenciais para a democracia, mas alertou que desvios de finalidade podem “enfraquecer os pilares democráticos”. Durante as discussões que antecederam a votação, senadores criticaram a ausên-



Fotos: Ascom/STF e Lula Marques/ABR

Parecer da CPI do Crime Organizado foi rejeitado por senadores e provocou forte reação na Corte

cia de indiciamentos de responsáveis por organizações criminosas. Foram citados entre os nomes que deveriam ter constado da lista de indiciados o ex-presidente do Banco Central, Roberto Campos Neto, que autorizou a compra do Bando Master, e Daniel Vorcaro, dono do banco.

Os pedidos de indiciamento foram feitos contra os ministros Dias Toffoli, Alexandre de Moraes e Gilmar Mendes, além do procurador-geral da República, Paulo Gonet. Os crimes apontados são de responsabilidade, ou seja, teriam de ser julgados pelo Senado, o que

poderia levar ao impeachment dos indiciados.

Para Vieira, os pedidos para que ministros do STF fossem indiciados pela CPI seria algo inédito, mas necessário. Mas, por 6 votos a 4, o colegiado rejeitou o parecer. Como a CPI do Crime Organizado não apresentou um relatório alternativo ao parecer de Vieira, que foi rejeitado, a comissão encerrou os trabalhos sem qualquer resultado ou texto final.

Com base na reação do ministro Dias Toffoli, o advogado Victor Hugo Santos afirma que “não podemos duvidar de nada vindo do Supremo”. Ao ser

questionado se, do ponto de vista legal, é possível que o STF torne Alessandro inelegível, Santos avalia que “juridicamente é impossível, mas o Supremo é capaz de tudo”.

Já o mestre em História e especialista em Políticas Públicas Tiago Zancopé traz uma reflexão do ponto de vista histórico sobre a atuação do STF e Senado. “Se fosse o Supremo do início dos anos 1990, por a gente não conhecer tão bem os ministros e eles não serem figuras tão expostas, talvez fizesse mais sentido a Corte tentar ser impositiva ao Senado.” **(Especial para O HOJE)**

# Governo Lula envia projeto, mas Câmara foca em PEC da escala 6x1

Marina Ramos/Câmara dos Deputados

Proposta enviada em regime de urgência irá tramitar simultaneamente às PECs que tratam do assunto na Câmara

Thiago Borges

O governo do presidente Luiz Inácio Lula da Silva (PT) enviou o projeto de lei (PL) que acaba com a escala 6x1 em regime de urgência, mesmo após o presidente da Câmara dos Deputados, Hugo Motta (Republicanos-PB), afirmar que o tema iria caminhar na Casa via Proposta de Emenda à Constituição (PEC).

O encaminhamento do projeto ao Poder Legislativo aconteceu na última terça-feira (14) e foi confirmada em edição extra do Diário Oficial da União (DOU). A proposta, enviada em regime de urgência, irá tramitar simultaneamente às PECs que tratam sobre o assunto na Câmara.

Na última semana, Motta disse em coletiva de imprensa que, após um acordo com o novo ministro da Secretaria de Relações Institucionais (SRI), José Guimarães, o governo havia desistido de enviar o projeto com regime de urgência.



**A discordância entre Planalto e Congresso se dá pelas diferenças de tramitação de um PL e uma PEC**

O presidente da Casa Baixa articula para que o tema sobre o fim da escala 6x1 e redução da jornada de trabalho aconteça no âmbito das PECs da deputada Érika Hilton (PSOL-SP) e do deputado Reginaldo Lopes (PT-MG). Após o encaminhamento do projeto, a Comissão de Constituição e Justiça (CCJ) da Câmara dos Deputados iniciou a análise das PECs que tratam sobre o tema, na

última quarta-feira (15).

**Pedido de vista**

O relatório do deputado Paulo Azi (União Brasil-BA) foi favorável às duas propostas. Entretanto, um pedido de vista do deputado Lucas Redecker (PSD-RS), de oposição ao governo Lula, impediu a apreciação das duas propostas.

A discordância entre Planalto e Congresso se dá pelas diferenças de tramitação de

um PL e uma PEC. Com o projeto de lei, o governo avalia que há maior controle sobre o conteúdo da pauta, já que uma PEC não pode ser vetada pelo Executivo.

Além disso, o Planalto aposta no regime de urgência para impedir que o Congresso postergue a análise do fim da escala 6x1 para o segundo semestre e esvazie a discussão antes do período eleitoral. **(Especial para O HOJE)**

## MABEL QUESTIONADO

# Kátia aciona MP e TCM por irregularidade na SME

A vereadora Kátia Maria (PT) protocolou representações junto ao Ministério Público do Estado de Goiás (MP-GO) e ao Tribunal de Contas dos Municípios (TCM-GO) contra a Prefeitura de Goiânia. A parlamentar acusa a gestão Sandro Mabel (UB) de descumprir a Lei Federal nº 15.326/2026, que trata do enquadramento de profissionais da educação infantil na carreira do magistério.

A denúncia aponta que a gestão Mabel, por meio da Secretaria Municipal de Educação (SME), tem negado o enquadramento dos auxiliares de atividades educativas como professores, mesmo quando esses profissionais atendem aos critérios estabelecidos pela legislação federal, em vigor desde janeiro deste ano.

De acordo com a repre-



Divulgação

**“O que vemos é uma resistência administrativa que prejudica diretamente trabalhadores da educação”**

sentação, a recusa da prefeitura foi formalizada por meio de dois atos administrativos: um parecer jurídico da SME

e um despacho da Procuradoria-Geral do Município (PGM), ambos emitidos em fevereiro de 2026. Os docu-

mentos sustentam a “impossibilidade jurídica” do enquadramento da categoria.

No entanto, a vereadora

afirma que a decisão ignora o caráter obrigatório da lei federal e configura uma negativa generalizada, sem a devida análise individual das atividades dos servidores. “A legislação é clara ao reconhecer como professores aqueles que exercem função docente na educação infantil. O que vemos é uma resistência administrativa que prejudica diretamente trabalhadores da educação”, denuncia Kátia.

**O que diz a lei**

A Lei Federal nº 15.326/2026 determina que profissionais que atuam diretamente com crianças, possuem formação adequada e ingressaram por concurso público devem ser enquadrados na carreira do magistério. **(Marina Moreira, especial para O HOJE)**

GRUPO  
**O HOJE**

Quer receber a **edição digital** do jornal O Hoje direto no seu WhatsApp? Entre em contato no **62 9964-8719** e receba o conteúdo com acesso **ilimitado e assinatura sem custo.**

TRANSFORMANDO A VIDA DE QUEM LÊ.



# EMOÇÃO por vagas nas semis

Reprodução/X



Bayern supera Real Madrid em jogo histórico, enquanto Arsenal segura empate e confirma classificação diante do Sporting

## Atlético de Madrid, Arsenal, PSG e Bayern de Munique avançam e seguem na briga pelo título europeu

Rikélme Santos

A UEFA Champions League conheceu, nesta quarta-feira (15), os confrontos das semifinais que vão definir os finalistas da edição 2025/26. Os duelos serão entre Atlético de Madrid e Arsenal, além de Paris Saint-Germain contra Bayern de Munique.

As classificações foram confirmadas após confrontos intensos nas quartas de final. Na terça-feira (14), Atlético e PSG já haviam garantido suas vagas ao eliminarem Barcelona e Liverpool, respectivamente. Já nesta quarta, Arsenal e Bayern fecharam a lista de semifinalistas.

O confronto mais eletrizante foi entre Bayern e Real Madrid. Após vencer o jogo de ida por 2 a 1 fora de casa, os alemães voltaram a triunfar, desta vez por 4 a 3, em uma partida marcada por reviravoltas. O time bávaro buscou o empate em três oportunidades antes de garantir a vitória no último lance.

Logo no início, Arda Güler abriu o placar para o Real com menos de um minuto, aproveitando erro de Manuel Neuer. O Bayern respondeu rapidamente com Pavlovic, mas viu Güler marcar novamente em cobrança de falta. Ainda no primeiro tempo, Harry Kane empatou, antes de Kylian Mbappé recolocar os espanhóis em vantagem.

Na segunda etapa, a expulsão de Eduardo Camavinga mudou o cenário. Com um jogador a mais, o Bayern pressionou e chegou ao empate com Luis Díaz. Já nos acréscimos, Michael Olise marcou o gol da vitória e da classificação alemã.

O Real Madrid reclamou muito da arbitragem ao fim da partida, Arda Güler, autor de dois gols do Real Madrid, tomou cartão vermelho e foi expulso por reclamação.

No outro confronto, o Arsenal confirmou a vaga com um empate sem gols diante do Sporting CP, no Emirates Stadium. Como havia vencido o jogo de ida por 1 a 0 fora de casa, a equipe inglesa avançou sem grandes sustos.

Apesar do controle da posse de bola, os londrinos encontraram dificuldades para criar chances claras. O Sporting apostou nas transições rápidas e quase surpreendeu, especialmente em finalização de Geny Catamo que acertou a trave. No segundo tempo, o Arsenal manteve o domínio, mas seguiu sem eficiência no ataque, garantindo a classificação ao segurar o resultado.

As semifinais começam no fim de abril, com jogos de ida e volta. A grande final está marcada para o dia 30 de maio, na Puskás Arena, palco que receberá a decisão do principal torneio de clubes do mundo. **(Especial para O HOJE)**

## MOMENTOS DISTINTOS

### Dragão tenta se firmar e Tocantinópolis vai atrás da reação na Copa Verde

Tocantinópolis e Atlético-GO entram em campo nesta quinta-feira (16), às 18h, no Estádio João Ribeiro, em Tocantinópolis (TO), pela sequência da Copa Verde. O confronto coloca frente a frente duas equipes em momentos distintos na competição, aumentando o peso do duelo regional.

O Atlético-GO chega mais confortável. Com seis pontos em três jogos, a equipe ocupa a terceira colocação e segue firme na disputa

por uma vaga na próxima fase. Um bom resultado fora de casa pode consolidar o time goiano entre os primeiros colocados.

Do outro lado, o Tocantinópolis vive situação delicada. Ainda sem vencer, soma apenas um ponto e aparece na última posição do grupo. Jogando em casa, a equipe aposta no apoio da torcida para tentar a primeira vitória e seguir com chances no torneio. **(Rikélme Santos, especial para O HOJE)**

Raphael Teixeira / ACG



Dragão quer embalar de vez na temporada

## GANCHO DA FIFA

Ingryd Oliveira



Diretoria do Dragão aguarda notificação oficial para decidir próximos passos

### Atlético-GO é punido e não pode contratar por três janelas

O Atlético Goianiense foi punido pela FIFA e está impedido de contratar jogadores pelas próximas três janelas de transferências. A sanção foi aplicada na quarta-feira (15) após ação movida pelo meia-atacante uruguaio Alejo Cruz.

De acordo com o jogador, o clube não quitou valores devidos dentro do prazo estipulado, o que motivou o pedido de rescisão contratual junto à FIFA. A solicitação teve parecer favorável ao atleta.

Alejo Cruz chegou ao Dragão em 2024 para a disputa da Série A do Campeonato Brasileiro e, ao longo da temporada, disputou 51 partidas. O

desempenho positivo garantiu a renovação de contrato por mais três anos. Em 2025, ele entrou em campo 24 vezes, marcou três gols e deu uma assistência.

O Atlético-GO, por sua vez, contesta a versão do jogador. Internamente, o clube entende que não há pendências financeiras e alega que o atleta teria abandonado a equipe ao se ausentar de treinamentos mesmo com vínculo ativo.

Após deixar o clube goiano, Alejo Cruz acertou com o Peñarol ainda em 2025, onde disputou apenas quatro jogos. Em 2026, seguiu no futebol uruguaio e assinou com o Ju-

ventud de Las Piedras, participando inclusive de partida contra o Cienciano pela Copa Sul-Americana.

O Atlético-GO afirma que ainda não foi notificado oficialmente pela FIFA e aguarda a comunicação formal para avaliar a documentação do caso.

Internamente, a situação não é tratada como urgente, já que a janela de transferências está fechada e só será reaberta em julho. A diretoria vai decidir se recorre da punição ou se realiza o pagamento estipulado pela entidade. **(Rikélme Santos, especial para O HOJE)**

## FICHA TÉCNICA



Tocantinópolis x Atlético-GO



Copa Verde

**Data:** 16/5 - 18h. **Estádio:** João Ribeiro. **Local:** Tocantinópolis (TO). **Árbitro:** Jonathan Antero Silva. **Assistentes:** Adenilson de Souza Barros e Tiago Ferreira.

**Tocantinópolis:** Luciano; Dailson, João Pedro, Ramos, Jackson, Adriel; Murilo, L. Santa Helena, Rogério; Alan, Emerson.

**Técnico:** Jairo Nascimento

**Atlético-GO:** Paulo Vitor; Evert-hon, Tito, Júnior Barreto, Guilherme Lopes; Cristiano, Igor Henrique, Assis; Marrony, Geovany Soares, Gustavo Coutinho.

**Técnico:** Eduardo Souza



Acesso irregular a banho compromete rotina de pessoas em situação de rua que buscam acolhimento no Centro Pop

Fotos: Gabriel Louza/O HOJE

# Sem acesso a banho, população de rua enfrenta dificuldades na Capital

Limitações na oferta de higiene básica expõem falhas na rede de atendimento em Goiânia

Anna Salgado

O acesso ao banho diário não integra a rotina de centenas de pessoas em situação de rua em Goiânia. Sem uma estrutura pública suficiente para atender à demanda, a higiene pessoal passa a depender de alternativas improvisadas, como o uso de córregos da Capital para banho e lavagem de roupas. A prática expõe essa população a riscos recorrentes e evidencia limitações no atendimento, enquanto poder público e sociedade civil apresentam abordagens distintas sobre o enfrentamento do problema.

A realização da higiene, nesses casos, envolve o deslocamento até margens de córregos e a descida por barrancos. Em pontos como os córregos Botafogo e Cascavel, as pessoas utilizam a água disponível como única alternativa para limpeza do corpo e de vestimentas. Durante o período chuvoso, o risco aumenta devido às chamadas “cabeças d’água”, quando o volume dos córregos se eleva de forma repentina e intensa, com potencial de arrastar quem estiver no local ou nas proximidades.

Goiânia registrou episódios recentes de mortes de pessoas levadas pela correnteza enquanto utilizavam bicas ou áreas próximas aos córregos. Há relatos de tentativas de resgate com uso de cordas e estruturas de contenção instaladas nas marginais, mas a



Serviços públicos concentram atendimento, mas não atendem toda a demanda dessa população

força da água dificulta a retirada. Em alguns casos, os corpos são localizados a quilômetros de distância do ponto inicial, o que reforça a dimensão do risco enfrentado por quem utiliza esses espaços de forma improvisada.

O principal equipamento público destinado a esse atendimento é o Centro de Referência Especializado para População em Situação de Rua (Centro POP). A unidade está localizada a cerca de 1,2 quilômetro da Região da 44 e da Praça do Trabalhador e oferece acesso a banho, lavanderia e outros serviços básicos. Apesar disso, usuários relatam limitações no acesso e dificuldades

para utilização regular da estrutura disponível.

Entre os problemas apontados estão a alta demanda e o tempo de espera, especialmente para o uso da lavanderia. Também há registros de banheiros indisponíveis por períodos consecutivos em momentos de maior movimento ou em semanas de maior circulação de pessoas na cidade. Em situações associadas a pontos facultativos municipais, relatos indicam intervalos de até cinco dias sem acesso ao banho. Nesses casos, parte da população retorna aos córregos ou recorre a banheiros pagos em rodoviárias, alternativa considerada inviável para mui-

tos devido à falta de recursos financeiros.

A condução da política municipal voltada à população em situação de rua em Goiânia passou por mudanças recentes que geraram repercussão e debates em diferentes setores da sociedade. Em janeiro de 2026, um abrigo emergencial foi transferido do Setor Aeroporto para o Residencial Aruanã 3 após pressão de representantes empresariais da região anterior, que manifestaram insatisfação com a permanência da estrutura no local. No novo endereço, moradores organizaram manifestações contrárias à instalação e continuidade do equipamento, alegando

preocupações relacionadas à segurança, à valorização imobiliária e a possíveis impactos no cotidiano da vizinhança.

Poucos dias depois, o grupo atendido foi novamente removido durante um período chuvoso e encaminhado para comunidades terapêuticas fora da área urbana, o que interrompeu a permanência no local recém-ocupado e levantou questionamentos sobre a continuidade do atendimento e o acompanhamento dessas pessoas.

Nesse cenário, o Centro POP também foi alvo de mudanças estruturais e operacionais. A unidade, que anteriormente funcionava na região central da Capital, foi transferida para o Setor Aeroporto como parte de uma reconfiguração da rede de atendimento.

A administração municipal aponta que o novo espaço possui maior capacidade física e melhores condições para a oferta de serviços essenciais, como alimentação, higiene pessoal, lavanderia e atendimento psicossocial. Por outro lado, a mudança gerou reações de moradores da região e críticas de pesquisadores, especialistas e movimentos sociais, que apontam que as ações têm priorizado a realocação territorial da população atendida em vez da ampliação efetiva de políticas públicas de inclusão e assistência continuada, destacando também possíveis impactos no acesso dessa população aos serviços concentrados na área central.

## Restrição a voluntariado reduz oferta de banho

Diante das limitações da rede pública, iniciativas da sociedade civil passaram a atuar com estruturas móveis de atendimento. O projeto Banho Solidário oferece banho, roupas, kits de higiene e água potável em diferentes pontos da cidade, funcionando como alternativa complementar ao serviço público. A atuação, no entanto, passou a enfrentar restrições nos últimos meses.

Em maio de 2025, ações de grupos voluntários foram im-

pedidas pela Guarda Civil Metropolitana (GCM) em praças revitalizadas. A gestão municipal argumenta que o foco deve ser em soluções permanentes e que esses espaços devem atender ao uso geral da população. Também defende que a oferta de serviços nas ruas pode incentivar a permanência de pessoas nesses locais. Após a medida, houve redução de atendimentos em bairros como Campinas e Setor Leste Universitário, com concentração das ações na região central, onde

a demanda chega a cerca de 70 banhos por semana.

A Secretaria Municipal de Políticas para as Mulheres, Assistência Social e Direitos Humanos (Semasdh) informa que mantém equipes de abordagem social em diferentes regiões da cidade, com orientação sobre os riscos do uso de córregos e encaminhamento para unidades de atendimento da rede socioassistencial.

Sobre o funcionamento do Centro POP, a secretaria afirma

que a interrupção dos banheiros ocorreu de forma pontual, por aproximadamente um dia, em razão da substituição da empresa responsável e da instalação de nova estrutura. A pasta informa ainda que a unidade opera dentro da capacidade prevista e que há monitoramento contínuo do serviço para ajustes operacionais. Segundo a Semasdh, gestantes, mulheres e pessoas com deficiência têm prioridade de atendimento dentro da unidade.

Em relação às iniciativas da sociedade civil, a secretaria afirma que há diálogo, desde que as ações estejam alinhadas a critérios técnicos e integradas à rede de proteção. A Prefeitura de Goiânia informa que o atendimento à população em situação de rua está sendo ampliado de forma planejada, com prioridade para ações voltadas à saída definitiva das ruas, em detrimento de medidas de caráter temporário. (Especial para O HOJE)

Divulgação



Sindsaúde acionou órgãos como o Ministério Público do Trabalho para garantir o pagamento e os direitos da categoria

## Troca de gestão deixa profissionais sem salário na Maternidade Célia Câmara

Renata Ferraz

Os profissionais que atuam no Hospital Municipal e Maternidade Célia Câmara (HMCC), em Goiânia, denunciam atraso no pagamento dos salários referentes ao mês de março e a ausência de acerto rescisório após a saída da organização social responsável pela gestão da unidade. A situação teve início após a Sociedade Beneficente São José (SBSJ) deixar a administração do hospital no dia 1º de abril, sem, segundo os trabalhadores, prestar esclarecimentos sobre os pagamentos pendentes.

De acordo com os relatos, desde a saída da entidade não houve qualquer depósito ou previsão concreta para regularização dos valores. Além disso, os servidores afirmam que não conseguem mais contato com representantes da antiga gestora.

Nas redes sociais, as reclamações se intensificaram nos últimos dias. Trabalhadores relatam dificuldades para arcar com despesas básicas e cobram uma solução urgente.

“Cadê meu salário e minha rescisão, pelo amor de Deus?”, escreveu uma servidora. Outros profissionais também reforçam o cenário de incerteza: “Estamos sem receber o salário e o acerto trabalhista”, “trabalhar sem receber é difícil” e “até hoje não recebemos o mês trabalhado, nem nosso acerto”. Há ainda relatos de profissionais que mencionam atrasos acumulados e a falta de previsão para pagamento.

A crise ocorre em meio à troca de gestão da unidade. No início de abril, a Prefeitura de Goiânia anunciou a suspensão preventiva do contrato com a SBSJ, após identificar problemas no funcionamento da maternidade, incluindo falta de médicos e dificuldades no atendimento. Na ocasião, o Instituto Patris assumiu de forma provisória a administração da unidade.

Segundo a Secretaria Municipal de Saúde (SMS), a decisão foi tomada após a pasta não receber comprovação de que as escalas médicas estavam completas e de que os estoques de insumos e medicamentos haviam sido regularizados. A SMS destacou ainda que todos os repasses financeiros destinados à gestão das maternidades municipais estavam sendo realizados em dia.

Diante da situação, o Sindicato dos Trabalhadores do Sistema Único de Saúde em Goiás (Sindsaúde) afirma que acompanha o caso e cobra providências imediatas. Segundo a presidente da entidade, Néia Vieira, a situação representa “falta de compromisso” tanto da Prefeitura de Goiânia quanto da organização social que deixou a gestão, gerando prejuízos diretos aos profissionais e ao atendimento da população.

O sindicato informou que, no início de abril, entrou em contato com o secretário municipal de Saúde, Luiz Gaspar Pellizzer, que afirmou que cerca de 250 trabalhadores aguardam o pagamento das verbas rescisórias. Ainda segundo o relato, o secretário teria indicado que há recursos disponíveis, mas não soube detalhar como seria feito o pagamento, se por depósito em juízo ou com intermediação do Instituto Patris. Com o agravamento do cenário, o Sindsaúde acionou o Ministério Público do Trabalho em Goiás (MPT-GO) e aguarda o andamento de uma audiência de conciliação. A entidade também informou que acompanha o caso junto ao Conselho Municipal de Saúde e cobra atuação do Ministério Público de Goiás (MP-GO). Além disso, representantes do sindicato estiveram no Tribunal de Contas dos Municípios (TCM-GO) para verificar o acompanhamento da situação contratual da unidade. **(Especial para O HOJE)**



## Jurídica

Manoel L. Bezerra Rocha | juridica@ohoje.com.br

### TRF1 anula exoneração de professor da Universidade de Brasília

A 1ª Turma do Tribunal Regional Federal da 1ª Região (TRF1) confirmou a sentença que anulou a exoneração, por inabilitação no estágio probatório, de um professor da Fundação Universidade de Brasília (FUB) e determinou sua reintegração ao cargo com o pagamento dos vencimentos retroativos desde a data do desligamento. Ao analisar o caso, o relator, desembargador federal Moraes da Rocha, explicou que a Justiça, nesse tipo de situação, se limita à verificação da legalidade do procedimento, especialmente quanto ao respeito ao contraditório, à ampla defesa e ao devido processo legal. O magistrado também apontou falhas no processo de ava-

liação. Entre elas, a inexistência de comprovação de que a comissão responsável tenha sido formalmente constituída com a finalidade específica de realizar a avaliação especial de desempenho, como exigem a Constituição e a Lei nº 8.112/1990. Além disso, o voto apontou que não houve comprovação de notificação formal ao servidor sobre avaliações negativas nem instauração de procedimento com garantia plena de contraditório e ampla defesa. Com esse entendimento, o Colegiado, por unanimidade, negou provimento à apelação da FUB e manteve a nulidade do ato de exoneração, assegurando a reintegração do professor ao cargo.

### PAD contra ministro do STJ

O Pleno do Superior Tribunal de Justiça (STJ) deliberou, por unanimidade, pela instauração de processo administrativo disciplinar (PAD) para análise de condutas atribuídas ao Ministro Marco Buzzi, após a análise das

conclusões da comissão de sindicância instaurada no dia 10 de fevereiro. O Pleno decidiu, ainda, manter o afastamento cautelar do Ministro Buzzi até a conclusão do processo administrativo disciplinar.

### Justiça Federal ampliada

De autoria do Superior Tribunal de Justiça (STJ), o PL 6.359/2025 estabelece duas novas varas no Amazonas e seis em Mato Grosso do Sul. Também cria cargos de juizes, servidores e funções comissionadas para essas unidades. O objetivo da proposta

é ampliar o acesso à Justiça Federal no interior e em áreas estratégicas, como regiões de fronteira. A instalação das varas dependerá da disponibilidade orçamentária do Judiciário e deverá respeitar a Lei de Responsabilidade Fiscal.

### CCJ da Câmara aprova proibição de cobrar do condômino gastos com advogado

A Comissão de Constituição e Justiça e de Cidadania da Câmara dos Deputados aprovou o Projeto de Lei 6018/25, que proíbe incluir gastos com advogados contratados pelo condomínio no valor cobrado de condôminos em atraso. Hoje, o Código Civil já prevê que o condômino inadimplente pague correção monetária, juros de mora e multa prevista na convenção condominial ou, na falta dessa previsão, de até 2% do débito. O projeto, da deputada Laura Carneiro (PSD-RJ), mantém esses encargos legais, mas

veda expressamente o repasse dos honorários advocatícios. O objetivo da medida é evitar que custos realizados fora do processo judicial sejam transferidos à parte devedora. Pela proposta, só poderão ser cobrados os honorários fixados pela Justiça em processo judicial, os chamados honorários sucumbenciais. O texto altera o Código Civil para considerar nula qualquer cláusula de convenção, regimento interno ou deliberação de assembleia que preveja essa cobrança extrajudicial.

### RÁPIDAS

◆ **Prevalência da soberania nacional** - O ministro Flávio Dino, do Supremo Tribunal Federal, declarou a ineficácia, em território nacional, da medida cautelar concedida pela Justiça inglesa no âmbito de uma ação relacionada com o caso do rompimento da barragem de Mariana. **(Especial para O HOJE)**

## Operação apura desvios em contratos com OSs durante a pandemia

Na manhã desta quarta-feira (15), uma operação conjunta da Polícia Federal (PF) e da Controladoria-Geral da União (CGU) colocou sob investigação contratos firmados por organizações sociais que atuaram na área da saúde em Goiás durante a pandemia de Covid-19. As ações apuram suspeitas de desvio de recursos públicos por meio de práticas como “quartização” e “quintização” de serviços.

Esse modelo vai além da terceirização comum. Nele, a organização social contratada pelo poder público repassa a execução do serviço para outra

empresa, que pode subcontratar uma terceira ou até mais. Segundo os órgãos de controle, esse encadeamento dificulta a fiscalização e pode abrir espaço para superfaturamento e irregularidades. Ao todo, estão sendo cumpridos 50 mandados judiciais em duas operações. Na Operação Makot Mitzrayim, são 18 mandados de busca e apreensão em Goiás, Tocantins e Maranhão. Nesse caso, o foco é justamente o possível uso dessas subcontratações sucessivas para desviar dinheiro público.

De acordo com a Polícia Federal, empresas eram contratadas com valores acima do

mercado. A diferença entre o preço real e o pago com recursos públicos seria desviada, beneficiando os envolvidos e, em alguns casos, sendo usada para pagamento de propina a servidores responsáveis pela fiscalização dos contratos.

Já a Operação Rio Vermelho cumpre 28 mandados de busca e apreensão e quatro de prisão preventiva. As investigações se concentram em possíveis irregularidades na gestão de um hospital de campanha administrado por uma organização social durante a pandemia. **(Renata Ferraz, especial para O HOJE)**

**EDITAL DE 1º e 2º PÚBLICOS LEILÕES DE ALIENAÇÃO FIDUCIÁRIA**  
**1º Público Leilão: 28/04/2026, às 10:30hs / 2º Público Leilão: 30/04/2026, às 10:30hs**  
 FERNANDA DE MELLO FRANCO, Leiloeira Oficial, Matrículas JUCEMG nº 1030 e JUCESP nº 1281, com escritório na Av. Barão Homem de Melo, 2222 – Sala 402 – Estoril – CEP 30494-080 – Belo Horizonte/MG., autorizado por BANCO INTER S/A, CNPJ sob nº 00.416.968/0001-01, venderá em 1º ou 2º Leilão Público Extrajudicial, nos termos do artigo 27 da Lei 9.514/97, com a redação dada pela Lei nº 14.711/2023 e regulamentação complementar com Sistema de Financiamento Imobiliário, o seguinte: Casa nº 113-B, localizada no Condomínio Alto da Boa Vista, situado na Zona de Expansão Urbana de Capital, lugar antes denominado Fazenda João Vaz, Goiânia/GO, com área privativa coberta de 101,60m², área privativa semi-coberta de 25,00m², área privativa descoberta de 99,20m², área total privativa de 225,80m², área privativa do terreno 175,00m², área comum de 353,60m², área total geral de 579,40m², correspondendo a fração ideal de 547,18m² ou 0,2625% do terreno. OBS: De acordo com a Prefeitura Municipal de Goiânia/GO, o imóvel está localizado na AV. Perimetral Norte, QD. AREAL IT. ÁREA COMPL. CASA 113B, COND Alto da Boa Vista, Faz João Vaz, Goiânia/GO. Imóvel objeto da Matrícula CNM. 026039.2.0097545-71 trasladada da Matrícula nº 97.545 do Registro de Imóveis da 2ª Circunscrição da Comarca de Goiânia/GO. Dispensa-se a descrição completa do IMÓVEL, nos termos do art. 2º da Lei nº 7.433/85 e do Art. 3º do Decreto nº 93.240/86, estando o mesmo descrito e caracterizado na matrícula anteriormente mencionada. **1º PÚBLICO LEILÃO - VALOR: R\$ 932.860,54 (novecentos e trinta e dois mil, oitocentos e sessenta reais e cinquenta e quatro centavos); 2º PÚBLICO LEILÃO - VALOR: R\$ 795.488,21 (setecentos e noventa e cinco mil, quatrocentos e oitenta e oito reais e vinte e um centavos).** O arrematante pagará à vista, o valor da arrematação, 5% de comissão do leiloeiro e arcará, também à vista, com despesas cartoriais, impostos de transmissão para lavratura e registro de escritura, respondendo-se, ainda, por todas as despesas que vencerem a partir da data de arrematação. O imóvel será entregue no estado em que se encontra. Venda ad corpus. Imóvel ocupado, desocupação a cargo do arrematante, nos termos do art. 30 da Lei nº 9.514/97, com a redação dada pela Lei nº 14.711/2023. Ficom os Fidejantes: GEORGEA DE CARVALHO OLIVEIRA, brasileira, advogada, solteira, nascida em 16/09/1980, CNH: 08396406952 DETRAN/GO, CPF: 946.650.281-68, residente e domiciliada na Rua CM. 14 T-12, APTO 1008 Buzos, Bairro Seta Candida de Moraes, Goiânia/GO, CEP: 74463-280, intimado(s) da data dos leilões pelo presente edital. O(s) devedor(es) fiduciante(s) será(ão) comunicado(s) na forma do parágrafo 2º-A do art. 27 da Lei 9.514/97, incluído pela Lei 13.465/2017, das datas, horários e locais da realização dos leilões fiduciários, mediante correspondência dirigida aos endereços constantes do contrato, inclusive ao endereço eletrônico, podendo o(s) fiduciante(s) readquirir(em) o imóvel entregue em garantia fiduciária, sem concorrência de terceiros, exercendo o seu direito de preferência em 1º ou 2º leilão, pelo valor da dívida, acrescida dos encargos, despesas e comissão de 5% do Leiloeiro, conforme estabelecido no parágrafo 2º-B do artigo 27, da Lei nº 9.514/97, com a redação dada pela Lei nº 14.711/2023, ainda que outros interessados já tenham efetuado lances para o respectivo lote do leilão. Leilão online, os interessados deverão obrigatoriamente, tomar conhecimento do edital completo através do site www.francoleiloes.com.br.

# Especialista diz ser apenas paliativo restringir caminhões na Marginal

Joabe Mendonça

Estudo surge após erosões e intervenções emergenciais, com promessa de melhorar o trânsito e reduzir danos estruturais, mas levanta dúvidas sobre possível transferência do problema para outras faixas

Letícia Leite

A Prefeitura de Goiânia avalia restringir a circulação de caminhões na faixa da esquerda da Marginal Botafogo, uma das principais vias expressas da Capital. A proposta foi anunciada pelo prefeito Sandro Mabel (UB) e surge como alternativa para melhorar o fluxo do trânsito e reduzir impactos estruturais no asfalto, especialmente em trechos próximos ao córrego.

A medida, no entanto, ainda não conta com projeto definido. Em nota, a Secretaria Municipal de Engenharia de Trânsito (SET) informou que o estudo está em fase de análise técnica. Segundo a pasta, são realizados levantamentos sobre a viabilidade da proposta, além da avaliação operacional, da sinalização necessária e dos possíveis impactos no tráfego. Ainda não há definição sobre prazos para eventual implementação nem detalhamento de como funcionaria a fiscalização.

A discussão ocorre em meio a uma série de intervenções recentes na via. Na última semana, um trecho da Marginal Botafogo, entre a Rua 21 e a Rua 10, precisou ser totalmente interditado após uma erosão comprometer a estrutura da pista. A obra, inicialmente prevista para durar até 15 dias, foi concluída em três dias, mas causou congestionamentos e transtornos nos desvios, so-



Sem projeto definido, iniciativa gera questionamentos sobre eficácia e reforça debate sobre falta de planejamento a longo prazo

bretudo no início da semana.

De acordo com a Secretaria Municipal de Infraestrutura Urbana (Seinfra), a erosão foi provocada por uma combinação de fatores, como infiltrações de água e a variação do nível do córrego durante o período chuvoso. O local já havia recebido intervenções paliativas anteriormente, inclusive com contenção por pedras, mas sem solução definitiva para o problema estrutural.

Ao justificar a possível restrição, o prefeito afirmou que o tráfego de caminhões pesados contribui para o desgaste do asfalto e para a instabilidade do solo nas proximidades do córrego. Segundo ele, veículos com cargas de até 60 toneladas exercem pressão sobre a pista, o que pode agravar processos de erosão. A ideia é manter esses veículos nas faixas da direita, consideradas mais adequadas para o tráfego lento, enquanto a faixa da esquerda ficaria restrita a veículos leves.

Para especialistas, no entanto, a proposta não enfrenta a raiz do problema. O espe-

cialista em mobilidade urbana Marcos Rothen classifica a medida como emergencial e insuficiente. “É apenas um paliativo. É como quando temos uma goteira em casa na hora da chuva, usamos um balde, mas com urgência temos que resolver a causa da goteira. No caso da marginal essa situação emergencial deve ser resolvida rapidamente”, afirma.

Rothen alerta que a restrição pode apenas transferir o problema para outras faixas da via. “Com o passar do tempo, até mesmo a faixa da direita pode ficar insegura”, diz. Ele destaca o risco da situação se espalhar para a outra faixa. “As erosões vão se entendendo. Pode tanto causar acidentes graves e até a interdição da marginal”, continua.

O especialista também aponta falhas históricas no planejamento urbano da Capital. Segundo ele, os problemas estruturais da Marginal Botafogo se acumulam ao longo das gestões. “É uma situação típica de Goiânia. Os problemas vão sendo deixados para a próxima

administração”, critica. Rothen explica que não existe um projeto consistente para uma solução duradoura, nem para as enchentes, nem para a condição das pistas.

Além das erosões, Rothen menciona a recorrência de buracos e o alto volume de veículos em uma via marcada por velocidade elevada. Para ele, medidas pontuais já não são suficientes diante da gravidade do cenário. “Soluções paliativas já não podem ser aceitas”, avalia.

A prefeitura afirma que trabalha em um projeto mais amplo de requalificação da Marginal Botafogo, com previsão de investimentos superiores a R\$ 600 milhões. A proposta inclui a construção de piscinões para contenção de água, reforço estrutural das pistas e intervenções ao longo de toda a extensão da via, que tem papel estratégico na ligação entre diferentes regiões da Capital.

Segundo apurado pelo jornal Daqui, a execução, no entanto, deve ocorrer por etapas, como forma de evitar a

interdição total da via por longos períodos. Segundo o prefeito, uma obra integral poderia exigir bloqueios por mais de um ano, o que é considerado inviável diante da importância da marginal para o tráfego urbano.

Enquanto a solução definitiva não sai do papel, Rothen defende que decisões pontuais precisam ser melhor fundamentadas. “Pela importância da marginal, é fundamental que a prefeitura encontre uma maneira de fazer a reforma completa”, conclui.

A discussão sobre a restrição de caminhões evidencia um dilema recorrente na gestão urbana: equilibrar ações emergenciais com planejamento de longo prazo. Sem clareza sobre a eficácia da medida e sem um cronograma definido para intervenções estruturais, a proposta segue em análise e sob questionamento, enquanto motoristas continuam enfrentando os reflexos de uma via marcada por problemas antigos e soluções ainda indefinidas. **(Especial para O HOJE)**

## NOTIFICAÇÕES ANTIGAS

# 3 casos de gripe H3N2 subclado K confirmados

Iron Braz

Goiás confirmou três casos da gripe A (H3N2) relacionados ao subclado K, identificados nos municípios de Caldas Novas, Anápolis e Itumbiara. De acordo com a Secretaria de Estado da Saúde de Goiás (SES-GO), todos os pacientes apresentaram sintomas leves e evoluíram para cura, sem necessidade de internação.

Os registros fazem parte de um cenário mais amplo de doenças respiratórias no Estado. Em 2026, Goiás contabiliza 2.231 casos de Síndrome Respiratória Aguda Grave (SRAG), sendo 84 associados ao vírus Influenza. Ao todo, são 99 óbitos por SRAG, dos quais oito tiveram confirmação para gripe.

A superintendente de Vigilância Epidemiológica e Imunização da SES, Cristina Laval, explica que o subclado K representa uma mutação genética do vírus Influenza



Pacientes de Caldas Novas, Anápolis e Itumbiara tiveram quadros leves e se recuperaram

A (H3N2), algo comum no comportamento viral. Segundo ela, o termo “supergripe”, utilizado em algumas publicações, não encontra respaldo técnico. “Ele não é um tema adequado porque não traz

para o cenário epidemiológico nenhum alerta maior de gravidade, letalidade, que seria o número de óbitos”, afirma. Segundo ela, o que se observa em outros países é aumento de casos, o que pode sugerir

maior transmissibilidade.

A especialista ressalta que, em Goiás, não houve impacto relevante no cenário epidemiológico. Os casos identificados ocorreram no início de 2026 e só foram classificados

após análise genômica, Cristina destaca que são registros isolados, sem repercussão em internações ou óbitos.

A SES-GO também aponta que o subtipo A (H3N2) costuma provocar quadros mais graves, especialmente entre idosos, o que reforça a atenção neste período de sazonalidade. No Hemisfério Norte, o subclado K ganhou espaço recentemente, com maior circulação nos Estados Unidos, Canadá e países da Europa.

Apesar disso, dados preliminares indicam que a vacina contra Influenza mantém proteção eficaz contra hospitalizações. A campanha de vacinação em Goiás começou em 28 de março e já aplicou mais de 115 mil doses no Dia D. A imunização segue disponível em mais de mil salas para grupos prioritários, como crianças, gestantes e idosos. **(Letícia Leite, especial para O HOJE)**

# Trump garante reabertura de Ormuz após bloquear a rota

Daniel Torok/Casa Branca

Declaração ocorre durante bloqueio de navios ligados ao Irã e um possível avanço de negociações indiretas sobre paz

Lalice Fernandes

O presidente dos Estados Unidos, Donald Trump, declarou nesta quarta-feira (15) que pretende garantir a abertura permanente do Estreito de Ormuz, rota estratégica para o comércio global de petróleo, em meio à escalada do conflito com o Irã. A afirmação ocorre após Washington iniciar restrições à navegação de embarcações ligadas a portos iranianos.

Em publicação na rede Truth Social, Trump associou a medida a interesses internacionais e destacou a interlocução com a China. “A China está muito feliz porque estou abrindo permanentemente o Estreito de Ormuz. Estou fazendo isso por eles também — e pelo mundo. Essa situação nunca mais vai acontecer. Eles concordaram em não enviar armas ao Irã”, escreveu.

A declaração vem na sequência de uma decisão do governo norte-americano, no domingo (12), que passou a impedir a circulação de navios com origem ou destino em portos iranianos pelo estreito. Nesta quarta, o Comando Central dos EUA informou que ao menos nove embarcações foram obrigadas a recuar e retornar à costa do Irã após abordagem militar.

A medida tem impacto di-



Levantamentos do Irã e Líbano apontam mais de 5.500 mortes nos países desde o início dos confrontos

reto sobre a economia iraniana, fortemente dependente da exportação de petróleo, e amplia a pressão sobre Teerã. Como resposta, autoridades iranianas indicaram a possibilidade de restringir o tráfego comercial no Mar Vermelho caso o bloqueio seja mantido.

O controle do Estreito de Ormuz é considerado um dos principais pontos de tensão no conflito. Pela passagem marítima passa cerca de um quinto de todo o petróleo consumido no mundo, o que torna qualquer interferência na rota um fator de risco para o abastecimento global e para os preços da energia. Ao longo da guerra, o Irã utilizou sua influência na região como forma de pres-

ção, enquanto os Estados Unidos buscavam garantir a circulação para reduzir impactos econômicos.

Mesmo com a escalada militar, canais diplomáticos permanecem abertos, segundo o Axios. Autoridades norte-americanas indicaram ao site avanços recentes nas negociações com o Irã, com possibilidade de construção de um acordo para encerrar o conflito. Em paralelo, o porta-voz da chancelaria iraniana, Esmail Baghaei, afirmou que ainda não há definição sobre a continuidade do cessar-fogo temporário.

“Por enquanto, como mencionei, as negociações continuam por meio de um intermediário paquistanês, e resta

saber o quão sério o outro lado realmente está em relação às suas alegações sobre diplomacia”, declarou, segundo a agência estatal IRNA. Em seguida, criticou a postura dos EUA: “São os Estados Unidos que precisam provar sua seriedade, porque repetidamente não apenas deixaram de honrar seus compromissos, como também minaram a própria mesa de negociações”.

Mesmo com a possibilidade de um acordo, ministros das Finanças de pelo menos onze países alertaram, em declaração conjunta divulgada pelo governo do Reino Unido, que a instabilidade na região tende a afetar o crescimento global, pressionar a inflação e gerar

volatilidade nos mercados, especialmente em função de possíveis interrupções no fluxo de petróleo. O documento foi assinado por ministros do Reino Unido, Austrália, Japão, Suécia, Holanda, Finlândia, Espanha, Noruega, Irlanda, Polônia e Nova Zelândia.

O impacto humanitário também cresce. Levantamentos do Irã e Líbano, apontam mais de 5.500 mortes nos países desde o início da guerra. No território libanês, ataques atribuídos a Israel deixaram mais de 2.100 vítimas fatais desde março, incluindo crianças e profissionais de saúde, enquanto no Irã, ao menos 3.375 pessoas foram mortas. **(Especial para O HOJE)**

DENÚNCIA

## “Violação flagrante”: ONU condena ataques no Líbano

A ofensiva aérea de Israel no Líbano, que deixou mais de 300 mortos em 8 de abril, levou o governo libanês a recorrer às Nações Unidas. Nesta quarta-feira (15), o Ministério das Relações Exteriores informou que pediu a apreensão de uma queixa urgente contra os ataques, classificados como ilegais pelas autoridades do país.

A ação militar, considerada por Israel a maior desde o início das operações em março, atingiu áreas urbanas em horário de grande circulação. Segundo o governo libanês, os bombardeios “atingiram áreas residenciais densamente povoadas durante o horário de pico e sem aviso prévio, resultando em destruição generalizada e centenas de vítimas, a maioria civis desarmados”.

O episódio se soma a um balanço crescente de mortos desde o início da escalada. Dados do Ministério da Saúde apontam mais de 2.100 vítimas desde 2 de março, entre elas dezenas de profissionais de saúde. O impacto humanitário tem sido um dos principais pontos de pressão internacional sobre Israel.

Especialistas ligados às Nações Unidas reagiram aos ata-



Reprodução

Governo libanes afirma que ataques israelenses são ilegais e anunciam “queixa urgente” na ONU

ques e classificaram a ofensiva como uma campanha de bombardeio indiscriminado. Em comunicado, afirmaram: “Isso não é autodefesa. É uma violação flagrante da Carta da ONU, uma destruição deliberada das perspectivas de paz e uma afronta ao multilateralismo e à ordem internacional baseada na ONU”. Israel, por sua vez, sustenta que os alvos atingidos estavam associados ao Hezbollah e afirma que o grupo opera em meio à população civil.

A crise externa se reflete no cenário interno libanês. A abertura de diálogo com Israel,

mediada pelos Estados Unidos, provocou reação do Hezbollah, que rejeitou a iniciativa. O deputado Hassan Fadlallah criticou a negociação e questionou a condução do governo, afirmando: “Não obtive nada do inimigo, exceto elogios, sem atender a qualquer exigência”.

O encontro diplomático ocorreu em Washington e marcou o primeiro contato direto entre representantes dos dois países em quatro décadas, mesmo com a ausência de avanços sobre um cessar-fogo. **(Lalice Fernandes, especial para O HOJE)**

“MUITO SÉRIO”

## AIEA alerta para aumento da capacidade nuclear da Coreia do Norte

O avanço do programa nuclear da Coreia do Norte voltou a preocupar a comunidade internacional após a Agência Internacional de Energia Atômica (AIEA) apontar, nesta quarta-feira (15), sinais consistentes de ampliação da capacidade do país na produção de armas atômicas. Segundo o diretor-

geral do órgão, Rafael Grossi, há indícios de novas instalações e intensificação de atividades em complexos estratégicos.

De acordo com Grossi, a atividade no principal centro nuclear norte-coreano, em Yongbyon, aumentou de forma significativa. **(Lalice Fernandes, especial para O HOJE)**

ENEL GREEN POWER CACHOEIRA DOURADA S.A.  
CNPJ/MF nº 01.672.223/0001-68 - NIRE 52300007810  
Companhia Fechada

**Assembleia Geral Ordinária - Edital de Convocação**  
Ficam os senhores acionistas da Enel Green Power Cachoeira Dourada S.A. (“Companhia”), convocados a se reunirem em Assembleia Geral Ordinária (“Assembleia”), a ser realizada no dia 29 de abril de 2026, às 10:00 horas, na sede da Companhia, à Rodovia GO 206, km 0, Zona Rural, CEP 75560-000, na Cidade de Cachoeira Dourada, Estado de Goiás, a fim de deliberar sobre as seguintes matérias constantes da Ordem do Dia: I. aprovação do relatório da administração e das demonstrações financeiras do exercício social encerrado em 2025, acompanhados do relatório dos auditores independentes; II. Proposta de destinação do resultado do exercício social de 2025 e a consequente distribuição de dividendos; e III. Fixação da remuneração global anual dos Administradores da Companhia até a Assembleia Geral Ordinária a se realizar em 2027. Para participar das Assembleias, o acionista deverá apresentar comprovante de propriedade de ações expedido pela Instituição depositária das ações da Companhia. Caso o acionista seja representado por procurador, a Companhia solicita o depósito do respectivo mandato acompanhado dos documentos necessários, com 72 (setenta e duas) horas de antecedência do dia das Assembleias. Solicita-se aos acionistas que observem o disposto no artigo 126 da Lei nº 6.404/76. Os documentos pertinentes às matérias a serem deliberadas nas Assembleias encontram-se à disposição dos acionistas na sede da Companhia. Cachoeira Dourada, 15 de abril de 2026. Flavio Cozzolino - Presidente do Conselho de Administração.

Segue o link da publicação na íntegra no eletrônico do portal <https://ohoje.com/>:

<https://ohoje.com/publicidade-legal/►-enel-green-power-cachoeira-dourada-s-a-ago-edital-de-convocacao-a-ser-realizada-em-29-de-abril-de-2026/>



# Essência

Fotos: Freepik



## Genética influencia, mas não define comportamento de cães

Os resultados indicam que a raça é responsável por apenas cerca de 9% das variações comportamentais

Leticia Marielle

A crença de que determinadas raças de cães são naturalmente mais fáceis de treinar não encontra respaldo absoluto na ciência. Um estudo publicado na revista *Science* aponta que, embora a genética tenha influência no comportamento canino, ela não é suficiente para determinar a capacidade de aprendizado dos animais. A pesquisa foi conduzida por uma equipe liderada pela geneticista Elinor Karlsson, com base em dados do projeto Darwin's Ark, que reúne informações genéticas e comportamentais de milhares de cães. O levantamento analisou cerca de 48,5 mil animais, configurando um dos maiores bancos de dados do tipo no mundo.

Os resultados indicam que a raça é responsável por apenas cerca de 9% das variações comportamentais observadas entre os cães. Isso significa que animais da mesma raça podem apresentar diferenças significativas em aspectos como obediência e facilidade de aprendizado. De acordo com os pesquisadores, o comportamento canino é resultado de múltiplos fatores. Entre eles estão as características individuais, o ambiente em que o animal está inserido, o tipo de interação com humanos e as experiências acumuladas ao longo da vida.

Nesse contexto, o estudo aponta que o sucesso no adestramento depende mais das condições de estímulo e socialização oferecidas ao cão do que de sua origem genética. A análise também demonstra que, embora algumas raças apresentem, em média, maior tendência à obediência, essa característica não permite prever o comportamento individual. Outro aspecto destacado é a presença de vieses na percepção dos tutores. Segundo o



A prática envolve a construção de respostas para situações do dia a dia

estudo, há uma tendência de associar qualidades positivas às raças escolhidas, o que pode reforçar estereótipos e comprometer a avaliação real do comportamento dos animais.

Diante das evidências, os autores concluem que a observação do comportamento individual deve ser priorizada na escolha e no treinamento de cães. Fatores como nível de energia, sociabilidade e resposta a estímulos tendem a ter impacto mais direto na convivência e no processo de adestramento do que a raça isoladamente. O adestramento de cães é apontado por especialistas como uma ferramenta essencial para o desenvolvimento comportamental e emocional dos animais. Mais do que ensinar comandos, o processo estimula a capacidade cognitiva e contribui para uma convivência mais equilibrada entre pets e tutores.

A prática envolve a construção de respostas para situações do dia a dia, permitindo que o cão compreenda limites e expectativas dentro

do ambiente em que vive. O treinamento costuma ser conduzido por profissionais especializados, que aplicam técnicas baseadas no comportamento natural da espécie para promover mudanças de hábito de forma gradual. A recomendação é que o adestramento tenha início ainda nos primeiros meses de vida. Nessa fase, os cães apresentam maior facilidade de aprendizado, impulsionada pelo desenvolvimento acelerado do cérebro, o que favorece a assimilação de estímulos e a adaptação a regras de convivência.

Entre os principais benefícios está a melhora na socialização, tanto com outros animais quanto com pessoas. O treinamento também auxilia na redução de comportamentos considerados inadequados, como agressividade, latidos excessivos e agitação. Além disso, contribui para o aprendizado de hábitos básicos, como a realização das necessidades no local correto.

Outro ponto destacado é o desenvolvimento do autocon-

trole. Ao entender limites, o animal passa a responder de forma mais equilibrada a diferentes estímulos, o que impacta diretamente na qualidade de vida e na rotina doméstica.

Especialistas também ressaltam que o adestramento oferece estímulos mentais importantes, ajudando a manter o cão ativo e engajado. A prática ainda fortalece o vínculo com o tutor, ao estabelecer uma comunicação mais clara e consistente.

### Adestramento de cães exige investimento e disciplina

O custo para adestrar um cachorro no Brasil pode variar conforme a região e a procura por profissionais. O valor médio das aulas gira entre R\$ 100 e R\$ 200, mas os preços podem oscilar de acordo com o mercado local.

Apesar da possibilidade de iniciar o treinamento em casa, especialistas recomendam o acompanhamento de um adestrador, sobretudo para evitar

erros na aplicação de comandos que podem comprometer o comportamento do animal no futuro. Ainda assim, orientações básicas, como ensinar o cão a sentar, deitar ou responder ao comando de negação, podem ser introduzidas pelos próprios tutores na rotina diária.

Entre os fatores considerados essenciais para um adestramento eficiente está o estabelecimento de regras claras. Mesmo domesticados, os cães mantêm instintos ligados à vida em grupo e tendem a responder melhor quando reconhecem uma liderança no ambiente.

A repetição de comandos é outro ponto central no processo de aprendizagem. A prática constante favorece a associação entre estímulos e respostas, facilitando a assimilação dos comportamentos esperados. Embora o treinamento precoce seja mais eficaz, especialistas ressaltam que cães de todas as idades podem ser condicionados.

A criação de uma rotina também é vista como um elemento estratégico, já que a frequência dos exercícios contribui para a consolidação do aprendizado e para o desenvolvimento da disciplina.

Por outro lado, o uso de métodos agressivos é descartado. A violência pode gerar medo, estresse e até comportamentos reativos, comprometendo a convivência. Em contrapartida, técnicas baseadas em reforço positivo, como recompensas com petiscos, brincadeiras ou carinho, apresentam melhores resultados.

Além disso, acessórios específicos podem auxiliar no processo, como produtos voltados ao treinamento de higiene e objetos interativos que estimulam o aprendizado. **(Especial para O HOJE)**

Freepik



O mercado migrou para resultados mais leves, naturais, com aparência de fios preenchidos

## Sobrancelha pede uma nova chance

Pigmento que muda de cor, traço que pesa o rosto e estilo que ficou para trás indicam que é hora de avaliar a correção da micropigmentação

Luana Avelar

Micropigmentação é um procedimento que carrega tempo. Feita para durar, ela também envelhece junto com o rosto e nem sempre mantém a harmonia que tinha no início. O pigmento pode oxidar, o traço pode deixar de combinar com o estilo pessoal ou simplesmente o que parecia certo anos atrás já não reflete quem se é hoje. Às tendências, some-se mais um fator: sobrancelhas muito marcadas saíram de cena. O mercado migrou para resultados mais leves, naturais, com aparência de fios preenchidos.

Tálonayla de Marco, coordenadora responsável técnica especializada em correção de pigmentação em sobrancelhas, explica que o processo envolve fatores técnicos e biológicos. "A tecnologia atua fragmentando o pigmento em partículas microscópicas, que são eliminadas gradualmente pelo organismo. Por isso, o resultado acontece aos poucos e varia de acordo com características como tipo de pele, profundidade e composição da tinta", explica.

Três sinais costumam indicar esse momento. O primeiro é a desidentificação com o formato: mudanças no gosto pessoal, na estrutura do rosto ou nas referências estéticas tornam o desenho obsoleto. "A presença de insatisfação recorrente com o resultado indica uma desconexão com o desenho. Nesses casos, é fundamental avaliar aspectos como profundidade do pigmento, distribuição e densidade do material implantado, pois esses fatores determinam a viabilidade de Clareamento e a construção de um novo desenho mais harmônico", orienta

a especialista.

O segundo sinal está na cor. Pigmentos mais antigos tendem a reagir de formas imprevisíveis. "Os pigmentos podem oxidar com o tempo e assumir tons indesejados, como acinzentados, azulados e avermelhados. Essa alteração está relacionada à composição da tinta, à profundidade de implantação e à interação com a pele ao longo do tempo", afirma.

O terceiro é a persistência de um resultado artificial mesmo depois de anos. "Quando o desenho apresenta alta saturação de pigmento, com tonalidade mais escura do que o esperado e contorno muito definido, isso pode gerar um aspecto pesado e pouco natural no rosto. Esse cenário costuma indicar que a técnica ou o pigmento utilizado não foi feito de forma harmoniosa", explica.

A escolha do local para realizar a correção também pesa. O procedimento usa o princípio da fototermólise seletiva, mas depende de calibração precisa. "O tratamento utiliza o princípio da fototermólise seletiva, que atua diretamente no pigmento sem comprometer significativamente a pele ao redor. Para isso, é fundamental ajustar parâmetros como comprimento de onda e intensidade conforme cada paciente. Equipamentos inadequados ou mal regulados aumentam o risco de manchas e lesões", alerta.

O intervalo entre as sessões também é parte do protocolo. "Varia entre 30 e 60 dias, e é essencial para a recuperação da pele e para que o organismo elimine progressivamente o pigmento. Respeitar esse tempo é fundamental para a eficácia e segurança do tratamento", conclui Tálonayla. **(Especial para O HOJE)**

## LIVRARIA

# Livro "As meninas que nunca perderam a graça" ganha edição comemorativa de 10 anos

Nova edição traz texto mais maduro, inclusão de uma nova história em uma obra que continua impactante e de linguagem atual

É comum livros serem atualizados e relançados quando isso faz sentido e em datas comemorativas. Mas também é possível juntar as duas razões e fazer delas um livro quase novo. Foi com esse pensamento que a enfermeira Pós-Doutora em Saúde Pública Adriana Moro traz o relançamento de "As meninas que nunca perderam a graça" em versão revisada e ampliada de forma totalmente independente.

"Gosto de dizer que a obra amadureceu comigo e com os leitores", brinca Adriana. O amadurecimento da autora na escrita com o passar dos anos acompanhou o crescimento de seus leitores cada vez mais exigentes. Os textos mesclam a seriedade do compromisso profissional com a leveza de quem sabe encontrar a "graça" em cada encontro. Ao mergulhar neste universo, o leitor é conduzido por um mundo de empatia e resiliência, onde cada crônica serve como degrau para uma compreensão mais vasta e generosa da vida.

"A decisão de relançar o livro veio dos persistentes pedidos dos próprios leitores que já tinham lido a obra, mas que não a achavam mais disponível para a venda quando queriam presentear parentes e amigos com um livro que marcou as suas vidas. Já são 10 anos de carreira literária e rumo ao décimo livro lançado, então quis aproveitar para também celebrar com esse relacionamento tão especial para mim." – Adriana Moro, escritora e Pós-doutora em saúde pública

"As meninas que nunca perderam a graça" são uma coletânea de, agora, sete histórias que se passam a partir de situações de cuidados de

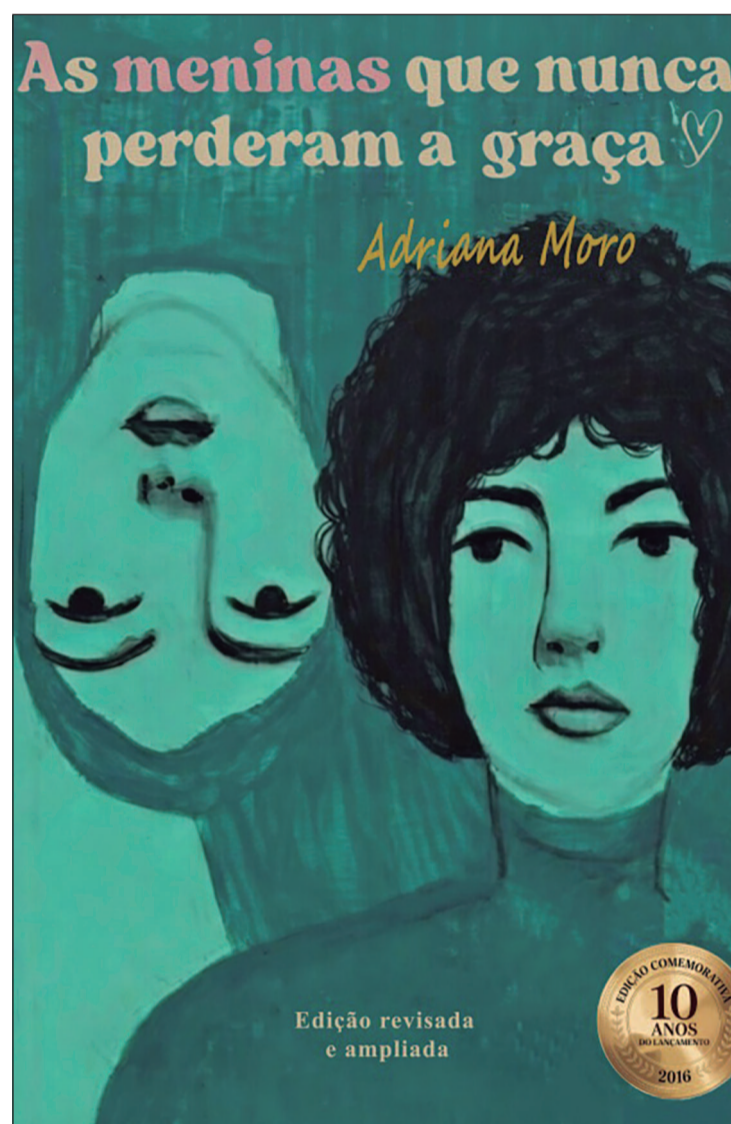

saúde, uma vez que além de escritora, Adriana Moro também é profissional da área. Com um punhado de realidade gerenciada pela autoficção, com pitadas de alegorias nos detalhes e respeito às pessoas com a utilização de nomes fictícios, cada uma das histórias apresentadas traz sua própria reflexão ao leitor.

### A autora

Adriana Moro é enfermeira, escritora e pesquisadora. Pós-doutora em Saúde Pública pela Escola Nacional de Saúde Pública Sergio Arouca (ENSP/FIOCRUZ) e doutora em Políticas Públicas pela Universidade Federal do Pa-

raná (UFPR), com estágio doutoral no Centro de Estudos Sociais da Universidade de Coimbra, Portugal. Possui mestrado em Desenvolvimento Regional e Políticas Públicas e especializações em Enfermagem com Ênfase em Cuidados Intensivos Neonatais, Enfermagem em Saúde Mental e Psiquiatria e Acupuntura. Na literatura, Adriana traz um olhar sensível e aprofundado sobre as complexidades da vida cotidiana. Seu primeiro romance, Não me chame de mãe, se destaca pela força narrativa e pela capacidade de provocar reflexões profundas no leitor. **(Especial para O HOJE)**

*Textos mesclam a seriedade do compromisso profissional com a leveza de quem sabe encontrar a "graça" em cada encontro*



## RESUMO DE NOVELAS

### A Escrava Isaura

Isaura é libertada e Álvaro é preso no lugar dela. Rosa diz a André que Branca é a mais provável de ter envenenado Isaura. Belchior se lembra das maldades de Leôncio. Francisco procura Belchior armado, exigindo respostas, e os dois brigam. Bernardo avisa que o quilombo será atacado. Álvaro conta ao Comandante que mentiu, mas o policial se irrita e afirma que ele será condenado mesmo assim. André sai

à procura do antídoto para Isaura. O Comandante decide incriminar Álvaro. Rosa torce para que Isaura não sobreviva. Francisco persegue Belchior. Perpétua visita Álvaro na cadeia. O Sargento encontra Francisco desacordado e o leva para prestar depoimento. Rosauro depõe sobre a mulher que envenenou Isaura.

### A Nobreza do Amor

Alika promete limpar o nome de sua família e destruir

Jendal. Ela e Niara decidem viajar para o Rio de Janeiro em busca de apoio político para intervir em Batanga. Virgínia e Alika se encontram justamente na estação de trem, para fúria de Virgínia.

### Coração Acelerado

João Raul e Agrado se desentendem no Zuzanete. Irene, Alaor e Alaorzinho dão as boas-vindas a Gael. Janete, Agrado e Eduarda vibram com o sucesso da inauguração do bar. Zuzu

nota o ciúme de Eduarda em relação a Leandro e Agrado. Gael e Naiane se reencontram em uma situação inusitada. Irene desconfia de que Gael tenha forçado o encontro com Naiane. Zilá se irrita com a aproximação de Cinara e Ronei. João Raul tem uma crise de ciúmes ao ver Agrado com Leandro, e Naiane pressiona o namorado.

### Três Graças

Consuelo deixa claro a Misael sua intenção de ficar com

ele. Gisleyne deixa Alaíde e Rivaldo intrigados ao devolver a aliança de Célio. Helga alimenta alguém em segredo. Joaquim sai da prisão e é avisado por Zenilda que aguardará o julgamento em liberdade. Rogério entrega a aliança de Célio ao delegado Jairo e informa que o pai de Alaíde desapareceu depois que esteve com Arminda. Joaquim não gosta de ver Misael e Consuelo juntos no ferro-velho. Paulinho confronta Arminda sobre o paradeiro de Célio.

## AGENDA CULTURAL

## EVENTOS

**Espectáculo**  
**"Balada de um palhaço"**

O Teatro Sesc Centro, em Goiânia, recebe na quinta-feira (16) a remontagem do espetáculo "Balada de um palhaço", clássico da dramaturgia brasileira de Plínio Marcos. Com direção de Danilo Alencar e atuação de Júlio Vann e Alexandre Nunes, a peça conduz o público por uma narrativa marcada por conflitos humanos, humor e reflexão sobre a condição humana. Quando: quinta-feira (16), às 19h. Onde: Teatro Sesc Centro, em Goiânia. Entrada: gratuita, com ingressos pelo Sympla.

**Espectáculo teatral em Goiânia**

O Teatro LACENA da UFG, no Câmpus Samambaia, em Goiânia, recebe na quinta-feira (16) o espetáculo "Republikkk ou Encruzilhada Não É Beco", do coletivo

Divulgação



**Júlio Vann e Alexandre Nunes nos papéis de Menelao e Bobo Plin, dois atores que buscam uma expressão sensível e profunda**

Teatro Gueroba. A montagem apresenta uma narrativa que atravessa memória, território e os impactos da pandemia, em uma encenação que combina elementos simbólicos e documentais para refletir sobre o Brasil contemporâneo. Quando: quinta-feira (16), às 19h. Onde: Teatro LACENA/UFG, em Goiânia. Entrada: gratuita, com ingressos pelo Sympla.

**Feira gastronômica no Estação Goiânia**

O Shopping Estação Goiânia, no Setor Central, recebe na quinta-feira (16) a 3ª edição do Projeto Feira, reunindo mais de 15 expositores com opções de gastronomia artesanal e itens criativos. O público poderá encontrar desde crepes, pastéis e hambúrgueres até artesanato, como semijoias e acessórios, em

um espaço voltado à convivência e valorização de pequenos empreendedores. Quando: quinta-feira (16), das 17h às 22h. Onde: Shopping Estação Goiânia, área externa na Avenida Oeste, em Goiânia. Entrada: gratuita.

**Coletivo+ na Mostra "O Amor, a Morte e as Paixões"**

O Cinex, no Centro Cultural Oscar Niemeyer, em Goiânia, recebe na quinta-feira (16) mais uma edição do Coletivo+, dentro da programação da 17ª Mostra O Amor, a Morte e as Paixões. O evento reúne empreendedores dos segmentos de moda, arte, decoração, autocuidado e gastronomia, além de oficinas e atividades interativas para o público. Quando: quinta-feira (16), das 11h às 21h. Onde: Centro Cultural Oscar Niemeyer, em Goiânia. Entrada: gratuita, sujeita à lotação.

# Hábito de perdoar pode melhorar saúde mental, indica pesquisa

Um estudo internacional conduzido por pesquisadores da Harvard University aponta que o hábito de perdoar pode estar associado a níveis mais elevados de bem-estar, especialmente no campo da saúde mental. A pesquisa analisou dados de mais de 200 mil pessoas em 22 países e identificou que a prática recorrente do perdão está ligada a indicadores positivos de qualidade de vida.

Os resultados foram publicados na revista Mental Health Research, do grupo Nature, e indicam que os impactos do perdão se manifestam principalmente no aspecto psicológico, embora também influenciem comportamentos sociais e traços individuais.

Segundo o levantamento, o chamado "perdão disposicional", definido como a tendência de perdoar de forma contínua em diferentes situações, foi utilizado como parâ-

Freepik



**Pesquisa também identificou reflexos no comportamento social**

metro de análise. A abordagem permitiu avaliar o comportamento de forma mais ampla, considerando padrões ao longo do tempo, e não apenas episódios isolados.

Os dados mostram que pessoas com maior propensão ao perdão tendem a apresentar níveis mais altos de felicidade e menores índices de problemas como a depressão. Além disso, o estudo identificou associações com atitudes

mais positivas, como aumento da gratidão e maior disposição para interações sociais construtivas.

Apesar da tendência geral, os resultados variam entre os países analisados. A África do Sul aparece entre os locais com maiores níveis de perdão, enquanto Japão e Turquia registram índices mais baixos.

De acordo com os pesquisadores, fatores culturais, sociais e econômicos, como de-

sigualdade, violência e condições de vida, ajudam a explicar essas diferenças. O estudo também sugere que, em sociedades onde o perdão é amplamente incentivado, seus efeitos podem ser menos perceptíveis, já que o comportamento tende a ser mais comum.

Além dos impactos na saúde mental, a pesquisa também identificou reflexos no comportamento social. Em alguns casos, o perdão esteve relacionado a atitudes mais colaborativas e ao fortalecimento de vínculos interpessoais.

Embora a associação geral seja considerada moderada, os autores destacam que os efeitos ganham relevância quando analisados em larga escala. A conclusão é que o perdão pode ser desenvolvido ao longo do tempo e, quando praticado de forma recorrente, contribui tanto para o bem-estar individual quanto para a convivência social. **(Leticia Marielle, especial para O HOJE)**

## CELEBRIDADES

**Saory Cardoso revela pressão de Dudu Camargo para engravidar**

Saory Cardoso surpreendeu ao revelar um detalhe íntimo de seu relacionamento com Dudu Camargo. Durante participação no programa, contou que tem enfrentado pressão do noivo para engravidar.

O assunto surgiu em meio a um debate sobre romances em realities shows, quando relembrou o início da relação com o jornalista. Segundo ela, a intenção inicial era não se envolver com ninguém, mas a convivência mudou seus planos.

"A gente se beijava escondido, fazia tudo escondido e a casa toda falando: 'É casal fake'", revelou. Ela contou ainda que os momentos de intimidade eram mantidos em sigilo absoluto dentro do confinamento. "A gente ia lá para a cama, tampava com edredom e se beijava. Tínhamos o nosso momento de amasso, ninguém desconfiava", completou.

**Rayssa Leal aparece com nova namorada**

A skatista Rayssa Leal, conhecida nacionalmente

**Diogo Nogueira homenageia Paolla Oliveira no aniversário**

Diogo Nogueira encantou a web na terça-feira (14) ao prestar uma homenagem especial à ex-namorada, Paolla Oliveira, que completa 44 anos. Através dos Stories no Instagram, o cantor compartilhou uma foto da atriz sorridente e deixou uma mensagem carinhosa para marcar o início de um novo ciclo. "Que seja lindo seu dia! Que seja lindo seu novo ciclo! Feliz vida!! Parabéns!!", escreveu o sambista, acompanhado de um emoji de coração.

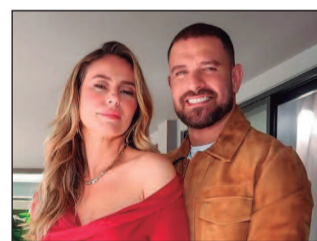

Paolla e Diogo colocaram um ponto final no relacionamento em dezembro de 2025, após cinco anos juntos. Apesar do término, os dois mantêm uma relação marcada pela maturidade e amizade, o que chamou a atenção dos fãs nas redes sociais.

como "Fadinha", movimentou as redes sociais após surgir ao lado da influenciadora Duda Wilken. A imagem foi compartilhada por Duda, no seu perfil do Instagram, porém logo depois revelou ter feito a postagem "sem querer", ao confundir o perfil aberto com a lista de "melhores amigos", recurso em que apenas pes-

soas selecionadas podem visualizar o conteúdo. Apesar de ter sido apagado rapidamente, os fãs atentos já tinham salvado a foto.

**Jogador do Flamengo admite mal-entendido em caso com Chappell Roan**

O jogador Jorginho, do Flamengo, voltou a falar sobre o episódio envolvendo

sua esposa, Catherine, a filha Alda e a cantora Chappell Roan, durante o Lollapalooza, em março. Na ocasião, Jorginho disse que um dos seguranças da cantora norte-americana teria tratado a jovem de maneira truculenta em um hotel de São Paulo, o que foi negado pela própria Chappell.

"O próprio segurança confirmou publicamente que estava representando outro artista no hotel naquele momento. Embora ainda não saibamos o que o motivo a se aproximar delas, e não acreditamos que uma criança de 11 anos tomando café da manhã possa ser vista como qualquer tipo de ameaça à segurança, ficou claro que ele não estava agindo em nome da Chappell", ponderou.

Jorginho aproveitou para dizer que Chappell Roan entrou em contato com sua esposa para esclarecer a situação e afastar qualquer rusga entre as partes. O meia flamenguista elogiou a postura da artista, e aproveitou o momento para se posicionar contra os haters que se aproveitaram da situação para polemizar.

## HORÓSCOPO

## ÁRIES

(21/3 - 20/4)



O dia favorece iniciativas e novos começos. Há mais energia para tirar planos do papel, mas será importante controlar a impulsividade, principalmente nas relações.

## TOURO

(21/4 - 20/5)



Momento de buscar estabilidade e evitar excessos, especialmente financeiros. Valorizar o que já foi conquistado pode trazer mais segurança emocional.

## GÊMEOS

(21/5 - 20/6)



A comunicação ganha destaque, mas exige cautela. Conversas diretas podem resolver pendências, desde que haja equilíbrio para evitar conflitos.

## CÂNCER

(21/6 - 21/7)



O dia favorece conexões emocionais e reconciliações. Questões familiares podem ganhar importância, exigindo sensibilidade e acolhimento.

## LEÃO

(22/7 - 22/8)



Reconhecimento pode surgir no trabalho, mas sem pressa. Evitar atitudes impulsivas, principalmente com dinheiro, será essencial para manter o equilíbrio.

## VIRGEM

(23/8 - 22/9)



Organização e foco serão fundamentais. Pequenos ajustes podem gerar grandes resultados, especialmente em questões profissionais e financeiras.

## LIBRA

(23/9 - 22/10)



O momento pede equilíbrio nas relações. Conversas sinceras podem fortalecer vínculos, mas será necessário evitar indecisões prolongadas.

## ESCORPIÃO

(23/10 - 21/11)



Emoções intensas podem marcar o dia. É um bom momento para refletir antes de agir e evitar conflitos desnecessários.

## SAGITÁRIO

(22/11 - 21/12)



A energia favorece novas ideias e expansão. No entanto, é importante manter o foco e não exagerar nas expectativas.

## CAPRICÓRNIO

(22/12 - 20/1)



O dia pede responsabilidade e disciplina. Esforços recentes podem começar a trazer resultados concretos.

## AQUÁRIO

(21/1 - 19/2)



Criatividade em alta. Soluções inovadoras podem surgir, especialmente no trabalho, mas é importante avaliar riscos antes de agir.

## PEIXES

(20/2 - 20/3)



A sensibilidade estará mais forte. O momento favorece o autocuidado e conexões mais profundas, mas pede atenção para não absorver problemas alheios.

# Culto à magreza retorna e gera adoecimento de adolescentes

Redes sociais entregam corpos impossíveis de forma contínua a meninas que ainda formam a própria imagem

Luana Avelar

Toda geração de meninas cresceu sob alguma versão do corpo impossível. Nos anos 1990, era o heroin chic das passarelas europeias. Nos 2000, a magreza das celebridades pop. O que é diferente agora não é o padrão em si, mas o ambiente em que ele se instala: uma geração que não foi exposta às redes sociais na adolescência, mas nasceu dentro delas. Os efeitos disso estão começando a aparecer nos consultórios e nos levantamentos estatísticos, e o que revelam é mais grave do que qualquer tendência de passarela.

A Pesquisa Nacional de Saúde Escolar do IBGE, realizada em 2024 com 12,3 milhões de estudantes entre 13 e 17 anos, mostrou que 36,1% das adolescentes brasileiras se declararam insatisfeitas ou muito insatisfeitas com a própria imagem, o dobro dos meninos. Outras 31,7% afirmaram tentar emagrecer. São números que não existiam com essa magnitude nas gerações anteriores, e a pergunta relevante não é apenas o que eles medem, mas o que os produziu.

O contexto é inédito. Algoritmos de redes sociais entregam continuamente imagens de corpos selecionados e editados para usuárias que ainda estão formando a percepção de si mesmas. A comparação, que antes exigia uma revista ou um filme, acontece agora de forma automática, passiva e ininterrupta. Ao mesmo tempo, a chegada do Ozempic e



Freepik

## IBGE aponta que 36% das adolescentes rejeitam o corpo

de medicamentos similares ao imaginário popular criou a percepção de que o corpo magro idealizado é mais acessível do que nunca, bastando uma receita. O efeito combinado desses dois fatores sobre meninas de 13 anos é algo que nenhuma geração anterior enfrentou na mesma proporção.

O padrão que essas adoles-

centes estão internalizando voltou com força total. No tapete vermelho do Oscar deste ano, clavículas salientes e braços finos roubaram a cena dos filmes indicados, e o fenômeno ganhou até nome: Hollyweird, junção de Hollywood com weird, palavra inglesa para estranho. Nas passarelas, 97,6% dos 7.817 looks apresentados em 182 desfiles da temporada outono/inverno 2026 eram de tamanhos equivalentes ao 34 ao 38 no Brasil, segundo o relatório de inclusão da Vogue Business. O movimento body positive, que nos anos anteriores ensaiava uma ruptura com esse ciclo, foi absorvido pelo marketing sem deixar rastros estruturais. O que ficou foi a pressão de sempre, mais veloz e mais personalizada do que em qualquer época anterior.

O adoecimento que resulta desse ambiente está chegando

mais cedo do que em gerações anteriores. Especialistas relatam crescimento nos casos de anorexia extrema e um deslocamento do perfil das pacientes para a pré-adolescência, faixa etária em que o corpo ainda está em formação e os riscos se multiplicam. Na adolescência, o emagrecimento excessivo pode comprometer hormônios e a função reprodutiva. Os transtornos alimentares desencadeados por esse processo também provocam depressão e ansiedade, reduzindo a qualidade de vida em anos decisivos do desenvolvimento. O início de uma dieta restritiva costuma ser o gatilho, e dietas nunca estiveram tão normalizadas entre jovens como estão agora, com medicamentos emagrecedores sendo discutidos abertamente em grupos escolares.

Os danos físicos do emagrecimento excessivo são co-

nhecidos: cansaço, queda de cabelo, distúrbios menstruais, deficiência vitamínica e perda de massa muscular. A partir dos 40 anos, o risco inclui osteopenia e fragilidade óssea. Mas o custo mais difícil de medir é o de uma geração inteira formando a própria imagem sob pressão constante, sem nunca ter conhecido outro ambiente. Esse é o dado que os próximos anos vão revelar.

O que torna essa geração diferente não é a vulnerabilidade, que sempre existiu. É a escala, a velocidade e a ausência de intervalos. Gerações anteriores podiam fechar a revista. Essa não fecha a tela. O padrão que antes chegava em doses é agora entregue de forma contínua, personalizada e validada por métricas de engajamento. Crescer dentro disso, e não apenas ser exposta a isso, muda a natureza do problema. **(Especial para O HOJE)**

## CINEMA

### EM CARTAZ

**Cara de um, Focinho de Outro** (EUA, 2026) Duração: 1h50min. Direção: Josh Greenbaum. Elenco: Will Ferrell, Jamie Foxx. Gênero: Comédia, Família. Cinemark Flamboyant: 14h00, 14h30. Cineflix: 14h40.

**Super Mario Galaxy: O Filme** (EUA, 2026) Duração: 1h45min. Direção: Aaron Horvath, Michael Jelenic. Elenco: Chris Pratt, Anya Taylor-Joy, Charlie Day, Jack Black. Gênero: Animação, Aventura, Comédia. Cinemark Flamboyant: 12h00, 12h40, 13h20, 13h40, 14h00, 14h15, 14h45, 15h00, 15h20, 16h00, 16h20, 16h40, 16h45, 17h20, 17h30, 18h00, 18h40, 19h00, 19h20, 20h00, 21h20, 21h40, 22h00. Cinemark Passeio das Águas: 12h00, 12h40, 12h45, 14h00, 14h15, 14h30, 14h45, 15h10, 15h20, 16h00, 16h15, 16h30, 16h40, 16h45, 17h00, 17h10, 17h15, 18h00, 18h30, 18h45, 19h00, 19h20, 19h30, 19h40, 19h45, 20h30, 20h40, 21h00, 21h20. Cineflix: 14h20, 14h40, 16h00, 16h50, 17h10, 18h20, 19h10, 19h30, 20h40, 21h30.

**Uma Segunda Chance** (EUA, 2026) Duração: 2h00min. Direção: Vanessa Caswill. Elenco: Maika Monroe, Tyriq Withers. Gênero: Drama, Romance. Cinemark Passeio das Águas: 21h40, 22h00. Cineflix: 21h10.

Divulgação



co: Maika Monroe, Tyriq Withers. Gênero: Drama, Romance. Cinemark Passeio das Águas: 21h40, 22h00. Cineflix: 21h10.

**Velhos Bandidos** (Brasil/EUA, 2026) Duração: 1h33min. Direção: Cláudio Torres. Elenco: Fernanda Montenegro, Ary Fontoura, Bruna Marquezine. Gênero: Comédia. Cinemark Flamboyant: 12h00, 12h15, 13h40. Cinemark Passeio das Águas: 12h00, 12h20, 22h00, 22h15.

Cineflix: 14h35, 19h00.

**O Drama** (EUA, 2026) Duração: 1h45min. Direção: Kristoffer Borgli. Elenco: Robert Pattinson, Zendaya, Alana Haim. Gênero: Drama. Cinemark Flamboyant: 13h00, 13h20, 14h30, 15h40, 15h50, 16h15, 18h20, 18h25, 19h00, 19h40, 21h00, 21h40. Cinemark Passeio das Águas: 13h00, 14h00, 15h40, 16h30, 18h15, 18h30, 19h00, 21h10, 21h15, 21h40. Cineflix: 17h00, 19h20, 21h40.

**Cinco Tipos de Medo** (Brasil, 2026) Duração: 1h48min. Direção: Bruno Bini. Elenco: Bella Campos, João Vitor Silva, Rui Ricardo Diaz. Gênero: Terror. Cinemark Flamboyant: 12h00, 16h20, 17h00, 21h40, 22h15. Cinemark Passeio das Águas: 12h15, 13h30, 14h30, 17h40, 19h00, 19h15. Cineflix: 16h40, 21h50.

**Devoradores de Estrelas** (EUA, 2026) Duração: 2h40min. Direção: Phil Lord, Christopher

*Em “Uma Segunda Chance”, Kenna Rowan (Maika Monroe) é uma jovem que, no passado, cometeu um erro que a coloca atrás das grades. Sete anos mais tarde, agora como ex-detenta, Kenna tenta reconstruir a vida, retornando à sua cidade natal em Wyoming*

Miller. Elenco: Ryan Gosling, Sandra Hüller, Milana Vayntrub. Gênero: Ação, Ficção Científica. Cinemark Flamboyant: 14h15, 16h30, 17h40, 17h45, 20h20, 21h00, 21h20. Cinemark Passeio das Águas: 12h30, 14h15, 17h40, 20h20, 21h00, 21h30.

**Os Estranhos 3** (EUA, 2026) Duração: 1h35min. Gênero: Terror. Cinemark Passeio das Águas: 13h40, 15h00, 16h20, 17h00, 21h45, 22h00.

# Negócios

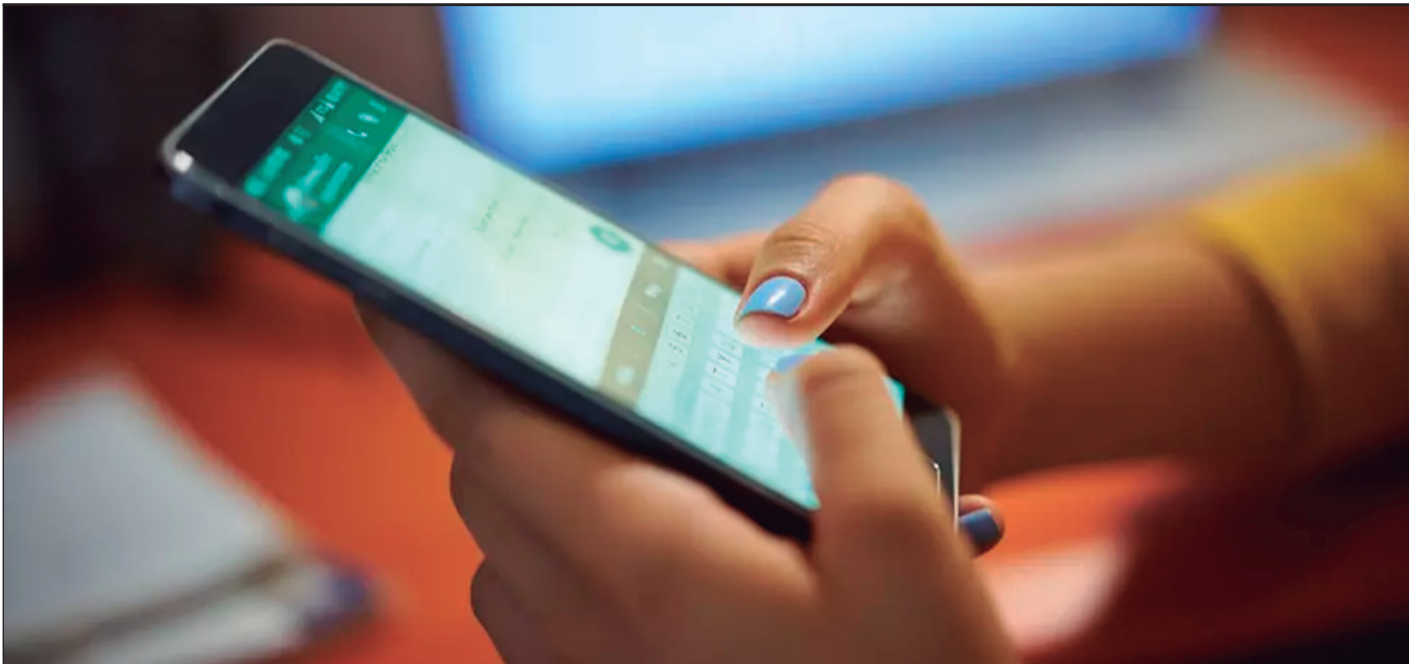

Fotos: Divulgação

Empresas passam a usar interações com clientes para antecipar tendências e orientar decisões estratégicas

## Chatbots deixam de ser suporte e viram ferramenta estratégica

Avanço da inteligência artificial transforma atendimento ao cliente em fonte contínua de dados e inteligência de mercado

Otávio Augusto

Os chatbots deixaram de ser apenas ferramentas de automação para se consolidarem como ativos estratégicos no mundo dos negócios. Impulsionados pelo avanço da inteligência artificial generativa e pela digitalização acelerada das relações de consumo, esses sistemas passaram a desempenhar um papel central não apenas no atendimento, mas também na geração de inteligência de mercado.

Durante anos, o atendimento ao cliente foi tratado como um setor reativo, acionado apenas para resolver problemas ou esclarecer dúvidas. Esse modelo, no entanto, começa a ser substituído por uma abordagem mais analítica e estratégica. Com a evolução dos chatbots, especialmente aqueles integrados a plataformas de mensageria, cada interação passou a ser registrada, organizada e analisada. Isso permite que empresas identifiquem padrões de comportamento, recorrência de proble-

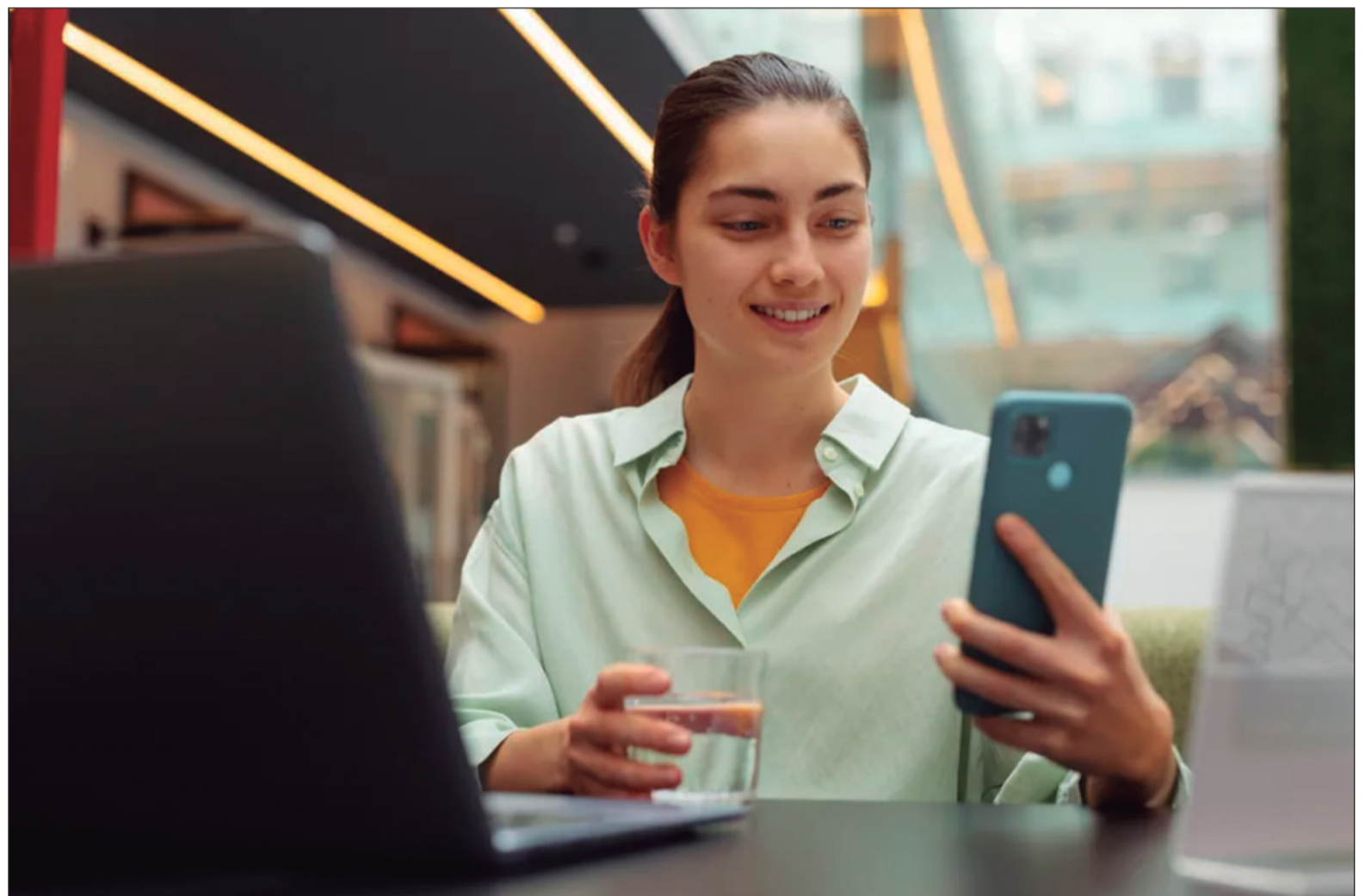

mas e até mudanças nas expectativas dos consumidores.

Na prática, o atendimento deixa de ser um “fim de linha” e passa a integrar o fluxo de geração de valor das organizações. A expansão desse modelo está diretamente ligada ao avanço da inteligência artificial nas empresas. Levantamentos recentes indicam que mais de 78% das organizações já utilizam IA em pelo menos uma função de negócio, com crescimento significativo no uso de tecnologias generativas.

Esse movimento amplia o papel dos chatbots, que deixam de executar apenas respostas automatizadas e passam a interpretar linguagem natural, aprender com interações anteriores e gerar respostas mais contextualizadas. O resultado é um atendimento mais eficiente, mas também mais rico em dados.

Um dos principais diferenciais dos chatbots em relação a pesquisas tradicionais está na natureza das informações coletadas. Enquanto levantamentos estruturados

dependem de perguntas previamente definidas, o atendimento captura demandas espontâneas.

Isso significa que dúvidas, reclamações e sugestões surgem de forma orgânica, revelando problemas que muitas vezes não aparecem em pesquisas formais. São fricções silenciosas, lacunas de comunicação e expectativas não atendidas que passam a ser visíveis.

Esse tipo de dado tem alto valor estratégico, pois reflete o comportamento real do consumidor, sem interferência de roteiros ou filtros.

### Atendimento vira inteligência de mercado

Com milhões de interações ocorrendo diariamente em canais como aplicativos e plataformas digitais, os chatbots passaram a funcionar como um “termômetro” contínuo do mercado. Cada conversa contribui para a construção de uma base de dados dinâmica e atualizada em tempo real.

Ao transformar essas interações em insights, empresas conseguem antecipar tendências, ajustar produtos e aprimorar estratégias de comunicação. O atendimento, nesse contexto, se aproxima das áreas de planejamento e tomada de decisão.

Esse reposicionamento muda a lógica interna das or-

ganizações. O setor, antes periférico, passa a ocupar um espaço mais central na definição de rumos do negócio.

### Integração com estratégia empresarial

Apesar do avanço, especialistas apontam que os chatbots não substituem metodologias tradicionais de pesquisa, mas atuam como complemento. A principal vantagem está na escala e na velocidade de análise, que permitem respostas mais ágeis às mudanças do mercado.

Além disso, a integração com outras áreas, como marketing, produto e inovação, amplia o potencial desses sistemas. Informações coletadas no atendimento podem orientar campanhas, melhorias em serviços e até o desenvolvimento de novos produtos.

O desafio, agora, está em transformar volume de dados em inteligência estruturada. Empresas que conseguem fazer essa transição tendem a ganhar vantagem competitiva, utilizando o atendimento não apenas para resolver demandas, mas para entender o consumidor em profundidade.

Nesse cenário, os chatbots deixam de ser apenas ferramentas de suporte e se consolidam como peças-chave na construção de estratégias orientadas por dados. **(Especial para O HOJE)**

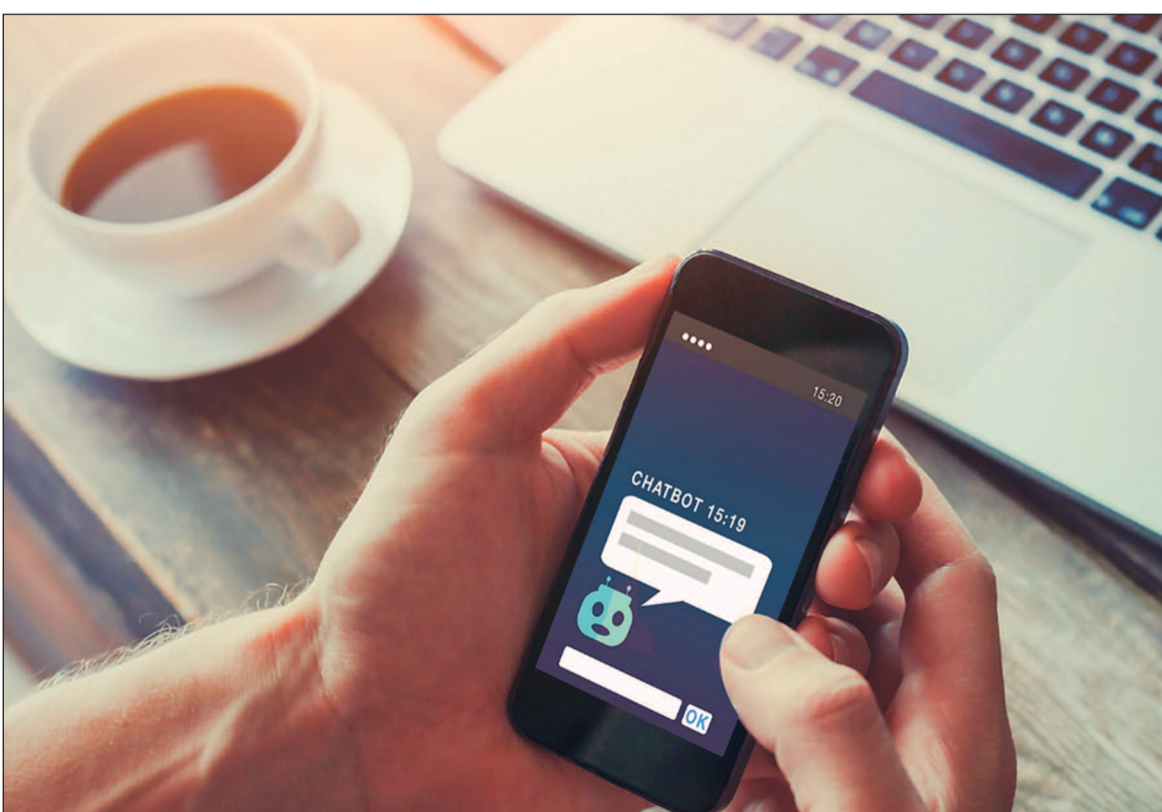



Jose Carlos Cintra, CPF nº 431.829.921-04 torna público que requereu à Secretaria Municipal de Meio Ambiente – SEMMA, a Licença de Operação para atividade de Armazéns Gerais, situada em Fazenda Dona Alzira, Rod GO 174 Km 30 a direita Zona Rural, Rio Verde-GO. 39623

ANTÔNIO CARLOS TAVARES, CNPJ Nº: 40.222.241/0001-08, torna se público que requer junto a Secretaria Municipal de Meio Ambiente e Recursos Hídricos – SEMMARH de Bela Vista de Goiás, a Licença Prévia para o loteamento Veredas Canaã, localizado em zona de expansão urbana, no Município de Bela Vista de Goiás – GO. 39654

EDITAL DE COMUNICAÇÃO PNEUS MOREIRA EIRELI – CNPJ- 23.679.338/0001-17 TORNA PÚBLICO QUE REQUEREU A SECRETARIA DO MEIO AMBIENTE A LICENÇA DE OPERAÇÃO PARA UNIDADE NA ROD. BR 060 KM 172 ÁREA II, GALPÃO II ZONA RURAL - ABADIA DE GOIÁS. 39658

POSTO 5.5 LTDA. – DECIO L7, CNPJ: 02.211.749/0009-60 torna público que requereu junto à Secretaria Municipal de Meio Ambiente de Rio Verde – GO – SEMMA a renovação de Licença de Operação LO nº 095/2022, para atividade de “Comércio varejista de combustíveis e lubrificantes para veículos automotores”. Localizado na Rua Wolney da Costa Martins, Nº 341, QD. 75, LT. 1371 – Residencial Veneza - Rio Verde/GO. 39660

Edital de Comunicação EBO EMPRESA BRASILEIRA DE OXIGENIO LTDA CNPJ: 06.338.353/0001-82, torna público que requereu da Secretaria Municipal de Eficiência – SEFIC as Licenças Ambientais de instalação e operação para: 47.89-0-99 - Comércio varejista de outros produtos não especificados anteriormente e demais atividades do CAE e CNPJ. Localizado no endereço AV T 2 Nº 3158 QD AREA LT AREA – SETOR BUENO - Goiânia GO 39669

A WILLIAM PNEUS CNPJ 32.216.112/0001-70 Torna público que RECEBEU da Secretaria Municipal de Meio Ambiente, Habitação e Planejamento Urbano de Anápolis-GO, a Licença Ambiental de funcionamento (LF) Nº 114/2025, atividade principal 45.20-0-06 - Serviços de borracharia para veículos automotores-secundária 45.20-0-01- 45.30-7-03- 45.20- 0-04 - 45.30-7-05 - 47.32-6-00- AV São Paulo QD G; LT 1 C B, setor industrial aeroporto Aps-GO. Com data de validade até. 17/03/2029. 39662

FUNDO MUNICIPAL DE EDUCAÇÃO/ RIO VERDE- GO ATO ROTAS DO CREDENCIAMENTO TRANSPORTE ESCOLAR CHAMAMENTO 01/2025

A Secretaria Municipal de Educação informa a disponibilidade da rota, da seguinte forma A) Rotas: 41 O EDITAL DO CREDENCIAMENTO ESTA DISPONIVEL NO SITE DA PREFEITURA DE RIO VERDE. Os demais itens do edital e do termo de referência permanecem inalterados, inclusive com relação aos prazos e datas. MIGUEL RODRIGUES RIBEIRO Secretário de Educação 39510-3

PREFEITURA DE APARECIDA Secretaria de Administração AVISO DE LICITAÇÃO - PREGÃO ELETRÔNICO Nº 041/2026-SRP Data Abertura: 05 de maio de 2026, às 09h. Objeto da Licitação: registro de preços para o eventual fornecimento de medicamentos orais e tópicos de diversas classes terapêuticas para atender as demandas da rede de atenção à saúde do município. TIPO: menor preço por item. Local da sessão de abertura: https://licitacoes-e2b.com.br/asp-inter-estacao/ Interessado: FUNDO MUNICIPAL DE SAÚDE. Processo: 2025.553.218. E-mail: pregaoaparecida@gmail.com. Viviane Batista de Oliveira – Secretária Executiva de Licitação – Dhayly S. Oliveira – Pregoeira. 39451-10

A empresa INOVA LOGISTICA LTDA, inscrita no CNPJ 10.568.534/0001-53, torna público que recebeu da SEFIC - Secretaria Municipal de Eficiência a LICENÇA DE INSTALAÇÃO E LICENÇA DE OPERAÇÃO – LILO, Nº: 28 / 2026 Processo nº: 1844156, para as atividades: 33.19-8-00 - Manutenção e reparação de equipamentos e produtos não especificados anteriormente, 46.87-7-02 - Comércio atacadista de resíduos e sucatas não-metálicas, exceto de papel e papelão 49.30-2-01 - Transporte rodoviário de carga, exceto produtos perigosos e mudanças, municipal. 49.30-2-02 - Transporte rodoviário de carga, exceto produtos perigosos e mudanças, intermunicipal, interestadual e internacional 52.11-7-99 - Depósitos de mercadorias para terceiros, exceto armazéns gerais e guarda-móveis a localizado na AV Perimetral Norte, nº 2859, bloco e 5, Faz Caveiras, cep 74.445-360, Goiânia-GO. 39644-A

A empresa INOVA LOGISTICA LTDA, inscrita no CNPJ 10.568.534/0001-53, torna público que recebeu da SEFIC - Secretaria Municipal de Eficiência a LICENÇA DE INSTALAÇÃO E LICENÇA DE OPERAÇÃO – LILO, Nº: 29 / 2026, Processo nº: 1843787, para as atividades 52.11-7-99 - Depósitos de mercadorias para terceiros, exceto armazéns gerais e guarda-móveis, 49.30-2-02 - Transporte rodoviário de carga, exceto produtos perigosos e mudanças, intermunicipal, interestadual e internacional, localizado na R Pioneira, nº 71, ZON Industrial Pedro Abrão, cep 74.583-250, Goiânia-GO, localizado na R Pioneira, nº 71, ZON Industrial Pedro Abrão, cep 74.583-250, Goiânia-GO. 39644-B

FUNDO MUNICIPAL DE SAÚDE DE RIO VERDE – GO EXTRATO ARP PE029/2026 O Fundo Municipal de Saúde de Rio Verde-GO torna público o resultado do Pregão Eletrônico 029/2026 ALFA VERTICE COMERCIO ATACADISTA E VAREJISTA LTDA, CNPJ 60.424.559/0001-70, R\$ 10.200,00 NOVORTHEC COMERCIO INTEGRADO LTDA, CNPJ 59.834.889/0001-55, R\$ 10.494,00 A Ata de Registro de Preços terá vigência conforme legislação INFORMAÇÕES: www.rioverde.go.gov.br, 64-3602-8124 Rio Verde – Goiás, 15 de abril de 2026. ALEXANDRE GOMES PEREIRA Agente de Contratação 39452-17

EDITAL DE NOTIFICAÇÃO ACJ CONSTRUÇÕES E INCORPORAÇÕES S/A, inscrita no CNPJ nº 00.148.049/0001-96, com sede na ST S/HS QUADRA 06 CONJ A BLOCO C SALAS 402 A 408, Setor Hotelaria Sul, Asa Sul, Brasília/DF, proprietária e administradora do Loteamento Jardim dos Ipês, situado na Cidade de Aparecida de Goiânia – GO, em cumprimento do artigo 32 da lei nº 6.766 de 19 de dezembro de 1979, vem através do presente, Notificar os promitentes compradores abaixo relacionados a viram quitar os débitos em atraso, no prazo máximo de 30 (trinta) dias, sob pena de rescisão dos respectivos contratos de compromisso de compra e venda firmados entre as partes, nos termos da legislação vigente. Tabela com nomes, contratos, quadras e lotes. Brasília/DF, 14 de abril de 2026. ACJ Construções e Incorporações S/A. 39649

ESTADO DE GOIÁS PREFEITURA MUNICIPAL DE RIO VERDE FUNDO MUNICIPAL DE SAÚDE – FMS ATO EXTRATO DE RETIFICAÇÃO DE TERMO ADITIVO DE CONTRATO O presente tem o intuito de Retificar o valor presente na publicação realizada aos 08 dias do mês de abril do ano de 2026, referente ao 6º Termo Aditivo ao Contrato de nº 1007/2022. Onde se lê: "Valor: R\$ 5.052.467,36 (cinco milhões, cinquenta e dois mil, quatrocentos e sessenta e sete reais com trinta e seis centavos).", Se lêia: "Valor: R\$ 4.881.921,51 (quatro milhões, oitocentos e oitenta e um mil, novecentos e vinte e um reais com cinquenta e um centavos).", 39452-16

PREFEITURA MUNICIPAL DE QUIRINÓPOLIS AVISO DE EDITAL DE PREGÃO ELETRÔNICO Nº 031/2026 O Município de Quirinópolis, Estado de Goiás, por meio do Pregoeiro e Equipe de Apoio, tornam público para o conhecimento de todos os interessados que fará realizar no dia 05 de maio de 2026, às 09h00min, no site eletrônico: http://bnc.org.br/. PREGÃO ELETRÔNICO, na modalidade Registro de Preços para futura aquisição de Madeiras (Serrada e Rolica Tratada), para atender as necessidades da Secretaria Municipal de Transportes e a da Secretaria Municipal de Obras Públicas, conforme especificações e quantidades estabelecidas no DFD, ETP e Termo de Referência (Anexo ao Edital). Os interessados poderão obter o Edital nos seguintes endereços eletrônicos: http://www.quirinopolis.go.gov.br e http://bnc.org.br/. Quirinópolis – GO, aos 15 dias do mês de abril de 2026. MAURO FERNANDO MARTINS FERREIRA BAILÃO Agente de Contratação (Pregoeiro) 39450-30

EDITAL DE CONVOCAÇÃO ASSEMBLÉIA GERAL ORDINÁRIA A EMPRESA GOIANA DE INDÚSTRIA E COMÉRCIO S/A, CNPJ 01554021/0001-11, NIRE 52300004535, Companhia Fechada, convoca os Senhores Acionistas a se reunirem em Assembleia Geral Ordinária no dia 27 de abril de 2026, em 1ª Convocação às 16:00 horas e em 2ª Convocação às 16:30 horas, na SEDE da Entidade, Avenida Anhangueira, 4983, Centro, CEP 74043-011, Goiânia, Go, a fim de deliberar sobre as seguintes matérias: 1º) prestação de contas dos Administradores, exame, discussão e votação das demonstrações financeiras relativas ao exercício social encerrado em 31 de dezembro de 2025; 2º) Deliberação sobre destinação do saldo acumulado, em 31/12/2025, da Reserva para Contingências, possibilitando reversões destinadas à compensação do resultado do exercício de 2025 e a distribuição parcial do saldo remanescente por conta de dividendos; 3º) fixação dos honorários da Diretoria; 4º) outros assuntos de interesse social. Goiânia, 15 de abril de 2026. Carlos Alberto Ferreira Coelho Junior – Diretor Presidente. 39650

MUNICÍPIO DE QUIRINÓPOLIS GO PUBLICAÇÃO DO 01º TERMO ADITIVO CONTRATUAL AO CONTRATO 161/2025 MUNICÍPIO DE QUIRINÓPOLIS GO, por intermédio da Comissão Permanente de Licitação torna público para conhecimento de quaisquer interessados, que foi autorizado a formalização do 01º Termo Aditivo de Prazo e Valor do Contrato nº 161/2025, tendo por objeto a contratação de pessoa jurídica, para prestação de serviços de mão de obra de auxiliar de serviços gerais para atender as demandas da Secretaria Municipal de Serviços Urbanos localizada no Município de Quirinópolis, publicando extrato do respectivo Termo Aditivo do contrato com o Sr. EDUARDO GOMES DA SILVA, inscrito no CPF nº 710.828.531-27, residente em Quirinópolis-GO. Fica prorrogado o valor de R\$ 29.473,00 a prazo até 17 de abril de 2027. Tudo ocorreu nos termos da Lei Federal nº 14.133 de 01 de abril de 2021 e demais legislação pertinente à matéria. Maiores informações poderão ser obtidas na sala de Licitações desta Prefeitura, em horário normal de expediente. Quirinópolis-GO, 15 de abril de 2026. CLÉRISTON BORGES ARAÚJO Gestor Municipal - Decreto nº 13.176/2024 39450-28

MUNICÍPIO DE QUIRINÓPOLIS GO PUBLICAÇÃO DO 01º TERMO ADITIVO CONTRATUAL AO CONTRATO 139/2025 MUNICÍPIO DE QUIRINÓPOLIS GO, por intermédio da Comissão Permanente de Licitação torna público para conhecimento de quaisquer interessados, que foi autorizado a formalização do 01º Termo Aditivo de Prazo e Valor do Contrato nº 139/2025, tendo por objeto a contratação de pessoa jurídica, para prestação de serviços de mão de obra de servente para atender as demandas da Secretaria Municipal de Serviços Urbanos localizada no Município de Quirinópolis, publicando extrato do respectivo Termo Aditivo do contrato com o Sr. 59.983.788 ELMIRO DE DEUS PASSOS, inscrito no CNPJ Nº 59.983.788/0001-46, residente em Quirinópolis-GO. Fica prorrogado o valor de R\$53.158,16, e o prazo até 08 de abril de 2027. Tudo ocorreu nos termos da Lei Federal nº 14.133 de 01 de abril de 2021 e demais legislação pertinente à matéria. Maiores informações poderão ser obtidas na sala de Licitações desta Prefeitura, em horário normal de expediente. Quirinópolis-GO, 15 de abril de 2026. CLÉRISTON BORGES ARAÚJO Gestor Municipal - Decreto nº 13.176/2024 39450-29

RETIFICAÇÃO DE AVISO DE RESULTADO ADJUDICAÇÃO E HOMOLOGAÇÃO INEXIGIBILIDADE 35-2026 Objeto: INEXIGIBILIDADE PARA CONTRATAÇÃO DE EMPRESA COM ARTISTA DJ JIRAYA UAI PARA SHOW NA TEMPORADA DE PRAIA NO DIA 26 DE JULHO DE 2026, NO MUNICÍPIO DE ARAGARÇAS/GO. Torna publica que julgou e homologou a Inexigibilidade n.º 35/2026, saindo como vencedor, SAM BUSINESS LTDA, CNPJ 22.644.513/0001-78 com o valor de R\$ 300.000,00 (trezentos mil reais). Vigência: 18/03/2026 A 31/12/2026 Onde Lê-se: DIA 26 DE JULHO DE 2026 Leia-se: DIA 18 DE JULHO DE 2026 às 18:00 HORAS Aragarças, 15 de abril de 2026. Gisely Vieira Torres Agente de Contratação 39661

Publicação na íntegra através do link: https://ohoje.com/publicidade-legal/empresa-goiana-de-industria-e-comercio-s-a-edital-de-convocacao-ago-no-dia-27-04-2026/



PREFEITURA MUNICIPAL DE ITUMBARA AVISO DE LICITAÇÃO CONCORRÊNCIA ELETRÔNICA Nº. 004/2026. Processo: 17452/2023. Objeto: O Município de Itumbara, Estado de Goiás, torna público a CONTRATAÇÃO DE EMPRESA DE ENGENHARIA POR EMPREITADA GLOBAL COMPREENDENDO MATERIAL E MÃO DE OBRA PARA EXECUÇÃO DA REFORMA DE ESPAÇO ESPORTIVO (ARCO IRIS) no MUNICÍPIO DE ITUMBARA – GOIÁS, compreendendo o fornecimento de todo o material de construção empregado, equipamentos, mão de obra, serviços complementares e demais que envolvem a execução do objeto, conforme especificações e condições definidas na Planilha Orçamentária, Cronograma Físico-Financeiro e Projeto Básico, que constituem parte desta concorrência, regida pela Lei Federal nº 14.133/2021 e disposições contidas no edital. Critério de Julgamento: Maior Desconto Linear. Forma de adjudicação: Global. As especificações se encontram à disposição dos interessados nos sites: www.licitanet.com.br e/ou www.itumbara.go.gov.br, outras informações na sede da Diretoria Geral de Compras, sito a Rua Paranaíba, nº. 117, Centros – Itumbara-GO, pelo telefone: 64-3433-0419. ABERTURA: Dia 28/05/2026 às 08:00hs; no Site: www.licitanet.com.br. Itumbara-GO, 15 de abril de 2026. DANTE GUIMARÃES SANTOS DO AMARAL Secretário Municipal de Esporte e Lazer 39653

METROBUS EDITAL DE CONVOCAÇÃO ASSEMBLEIA GERAL ORDINÁRIA DE ACIONISTAS DA METROBUS O Diretor Presidente da METROBUS TRANSPORTE COLETIVO S/A, inscrita no CNPJ sob o nº 02.392.459/0001-03, convoca os Senhores Acionistas para participarem da Assembleia Geral Ordinária de Acionistas da Metrobus Transporte Coletivo S/A, a realizar-se no dia 24/04/2026, sexta-feira, às 10:00 (dez horas), via digital, com a utilização de ferramenta de videoconferência, para deliberar sobre a seguinte ordem do dia. Ordinária: a) Aprovação das Demonstrações Financeiras do exercício de 2025; b) Deliberar sobre outros assuntos de interesse da Sociedade, caso necessário. A realização da Assembleia digital está amparada no Parágrafo Único do art. 121 da Lei nº 6.404/76 e na IN DREI nº 81. Os dados para acesso à Assembleia, bem como demais informações, serão repassadas via Ofício. Francisco Caldas – Diretor Presidente da Metrobus. 39307-B

AVISO DE LICITAÇÃO MUNICÍPIO DE RIANAPOLIS - ESTADO DE GOIÁS PREGÃO PRESENCIAL – REGISTRO DE PREÇO Nº 009/2026 O MUNICÍPIO DE RIANAPOLIS-GO, por intermédio do FUNDO MUNICIPAL DE SAÚDE, TORNA PÚBLICO que realizará às 08h30min do dia 04 DE MAIO DE 2026, na sala de Licitações e Contratos, licitação pública na modalidade PREGÃO PRESENCIAL – REGISTRO DE PREÇO Nº 009/2026, tipo Registro de Preço - tipo menor preço/maior desconto por item, objetivando AQUISIÇÃO DE MEDICAMENTOS ÉTICOS, SIMILARES E GÊNERICOS, PARA ATENDIMENTO DE AVIAMENTO DE RECEITAS MÉDICA, OBJETIVANDO O ATENDIMENTO DE PACIENTES BENEFICIÁRIOS DE MANDADO JUDICIAL, DE REQUISIÇÃO DO MINISTÉRIO PÚBLICO E OS DE URGÊNCIA, VISANDO GARANTIR O ATENDIMENTO EMERGENCIAL ÀS NECESSIDADES DE PACIENTES PORTADORES DE PATOLOGIAS GRAVES QUE COLOQUE EM RISCO A VIDA DOS PACIENTES ATENDIDOS PELO MUNICÍPIO DE RIANAPOLIS/GO, conforme as necessidades do Fundo Municipal de Saúde, conforme Processo Administrativo nº 177/2026 do dia 06/04/2026. Maiores informações poderão ser obtidas no Departamento de Licitações e www.rianapolis.go.gov.br. Informações: cpl@rianapolis.go.gov.br. Rianópolis, 15 de abril de 2026. DIANATAN BARRROS DA SILVA – Gestor Executivo. 39652

SÃO LUIS DE MONTES BELOS PREFEITURA MUNICIPAL EDITAL DE CHAMAMENTO PÚBLICO INEXIGIBILIDADE – CREDENCIAMENTO Nº 004/2026 A Prefeitura Municipal de São Luís de Montes Belos, Goiás, através do Agente de Contratação e Equipe de Apoio, informa aos interessados a abertura do chamamento nº 004/2026, que tem por objeto a seleção de interessados para exploração de espaços comerciais, stands para exposições e de entretenimento em área pública durante a realização da 5ª Agro São Luís, a ser realizada no período de 30 de maio a 06 de junho de 2026, no Parque de Exposições Agropecuárias localizado na GO-060, KM 121, nos termos da legislação vigente, especialmente a Lei nº 14.133/2021 e demais normas aplicáveis, informações e edital poderão ser obtidos no site www.saoluismontesbelos.go.gov.br ou na sede da Prefeitura. São Luís de Montes Belos, Goiás, 15 de abril de 2026. Leival Pires Nogueira – Agente de Contratação 39645-B

Alvorada do Norte trabalhando por você. ESTADO DE ALVORADA DO NORTE AVISO DE LICITAÇÃO CONCORRÊNCIA ELETRÔNICA Nº 001/2026 O Município de Alvorada do Norte, faz saber aos interessados que fará realizar no dia 05 de maio de 2026 às 10h00min, no site: https://bnccompras.com. Licitação na Modalidade Concorrência ELETRÔNICA, empreitada por preço global, do tipo Menor Preço, objeto: contratação de empresa para EXECUÇÃO DE OBRAS DE PAVIMENTAÇÃO E RECAPEAMENTO ASFÁLTICO DE VIAS URBANAS, CONSTRUÇÃO DE CALÇADAS PARA CIRCULAÇÃO DE PEDESTRES E OBRA DE DRENAGEM PLUVIAL NO BAIRRO ALVORADINHA NO MUNICÍPIO DE ALVORADA DO NORTE-GO. Sendo as ruas: Balduino de Castro; Crispiniano Ribeiro; Rua B; Avenida Bernardo Sayão (Trecho 5). Conforme Contrato de Repasse OGU MCI-DAES-110597-13/2025 – 891682. Na forma da Lei Federal 14.133/2021 e disposições fixadas neste Edital. Informações na Prefeitura. WPP (62)-9932-0653. Edital Completo no site: https://bnccompras.com - no link: Acesso Público.. Alvorada do Norte - GO, 15 de abril de 2026. Gildesson Leandro de Sousa Agente de Contratação 39664

MP GO MINISTÉRIO PÚBLICO DO ESTADO DE GOIÁS AVISO DE LICITAÇÃO Edital de Licitação n.º 031/2026 Modalidade: PREGÃO ELETRÔNICO Critério de Julgamento: Menor Preço por lote Modo de disputa: Aberto Objeto: Contratação de serviços de impressão, cópias e digitalização para atendimentos às necessidades da Superintendência de Engenharia e outros órgãos do Ministério Público do Estado de Goiás Abertura: 11/05/2026 às 14 h 30 min. Local: https://sislog.go.gov.br Informações: Fone: (62) 3243-8331; e-mail: cpl@mpgo.mp.br; endereço eletrônico: https://intranet.mpgo.mp.br/sgcc/portal/processos/editais; ou Rua 23, Qd.A6, Lts. 15/24, Jardim Goiás, Goiânia-GO, de segunda a sexta-feira, das 12:00 às 18:00 horas. Goiânia, 15 de abril de 2026. Gleibson Ribeiro Praxedes Pregoeiro 39598-4

Câmara Municipal de Valparaíso de Goiás Poder Legislativo CÂMARA MUNICIPAL DE VALPARAÍSO DE GOIÁS AVISO DE LICITAÇÃO PREGÃO ELETRÔNICO 03/2026 A Câmara Municipal de Valparaíso de Goiás, torna público que fará realizar às 09:00 horas do dia 30 DE ABRIL DE 2026, pelo BNC – Banco Nacional de Contratações www.bnc.org.br em sessão pública, na forma da Lei Federal nº 14.133/2021, bem como demais normas específicas, licitação na modalidade PREGÃO na forma ELETRÔNICA, tipo MENOR PREÇO com a finalidade de REGISTRO DE PREÇO para futura e eventual aquisição de produtos alimentícios para atender as necessidades do Poder Legislativo Municipal, conforme especificações do Termo de Referência, o início do recebimento das propostas 09:00 h do dia 16 de abril de 2026 e fim do recebimento das propostas 08:30h do dia 30 de abril de 2026. A documentação completa e seus anexos poderão ser examinados no endereço no site https://camaravalparaiso.go.gov.br https://www.gov.br/pncpl/pt-br ou https://www.gov.br/pncpl/pt-br. Valparaíso de Goiás/GO, 14 de março de 2026. TIAGO GONÇALVES DA SILVA Agente de Contratação/Pregoeiro 39657

STIUEG Sindicato dos trabalhadores nas Indústrias Urbanas no Estado de Goiás SANEAMENTO E ENERGIA UNIDOS NA LUTA EDITAL DE CONVOCAÇÃO ASSEMBLÉIA GERAL EXTRAORDINÁRIA A Diretoria do Sindicato dos Trabalhadores nas Indústrias Urbanas no Estado de Goiás – STIUEG, Entidade Sindical, com base nos artigos 8 inciso VI da CF, art. 611 § 1 e 857 da CLT c/c art. 9º, parágrafo único e art. 15 do Estatuto Social, convoca os trabalhadores da COMPANHIA HIDROELETRICA SÃO PATRÍCIO - CHESP, para reunirem em Assembleia Geral dia 22/04/2026 (quarta-feira) às 16h em 1ª convocação e às 16h30 em 2ª convocação, a realizar-se no AUDITÓRIO DO CENTRO DE OPERAÇÕES TÉCNICAS – COT, em CERES - GOIÁS, para deliberarem sobre a seguinte matéria da ordem do dia: # Discussão e Aprovação de Pauta de Negociações referente Campanha Salarial 2026. # Autorização para o STIUEG firmar o Acordo Coletivo de Trabalho. Goiânia, 16 de abril de 2026. Amaury Santana Assinado de forma digital por AMAURY SANTANA DOURADO:3873410915 Documento:3873410915 Data: 2026.04.15 15:15:15 -0107 Amaury Santana Dourado 1º Diretor Administrativo do STIUEG 39655

Prefeitura de Goiânia Secretaria Municipal de Administração Gerência de Recrutamento, Seleção, Promoção e Progressão DOCUMENTAÇÃO Nº 9905505/2026 PROCESSO SELETIVO SIMPLIFICADO - EDITAL Nº. 001/2026 EXTRATO DO EDITAL DO RESULTADO PRELIMINAR O SECRETÁRIO MUNICIPAL DE ADMINISTRAÇÃO, no uso de suas atribuições legais, considerando o disposto no Decreto nº. 2530, de 15 de outubro de 2014, bem como o Edital n.º 001/2026, TORNA PÚBLICO que se encontra disponível no site http://www.goiania.go.gov.br, na página reservada aos Concursos e Seleções, no link "Processo Seletivo Simplificado - Secretaria Municipal de Educação - Edital nº 001/2026" na sede da Secretaria Municipal de Administração - SEMAD situada no Paço Municipal, Av. do Cerrado, nº 999, bloco C - 2º andar - Park Lozandes e publicado no Diário Oficial do Município de Goiânia o resultado preliminar com a lista de classificados do Edital de Processo Seletivo Simplificado da Secretaria Municipal de Educação, para contratação de profissionais em regime de contrato por tempo determinado. SECRETARIA MUNICIPAL DE ADMINISTRAÇÃO DA PREFEITURA DE GOIÂNIA, GOIÁS, data da assinatura eletrônica. CELSO DELLALIBERA Secretário Municipal de Administração Documento assinado eletronicamente por Celso Dellalibera, Secretário Municipal de Administração, em 13/04/2026, às 15:59, conforme art. 1º, III, "b", "c", da Lei 11.197/2006. A autenticidade do documento pode ser conferida no site https://www.goiania.go.gov.br/lei informado o código verificador 9905505 e o código CRC 5079293C. 39342-17

Prefeitura de Goiânia Secretaria Municipal de Administração Gerência de Cadastro Geral de Fomecedores da Administração Municipal e Publicação AVISO DE LICITAÇÃO PREGÃO ELETRÔNICO Nº 90006/2026 O Município de Goiânia, por meio do Secretário Municipal de Administração, AUTORIZA e torna público aos interessados que realizará, no dia 12 de maio de 2026, às 09h00 (horário de Brasília), a abertura do Pregão Eletrônico nº 90006/2026, na forma eletrônica, pelo Portal de Compras do Governo Federal (https://www.gov.br/compras/pt-br). O certame será conduzido na modalidade Pregão, com modo de disputa aberto/leilado e julgamento pelo critério de menor preço por lote nos termos da Lei nº 14.133/2021, conforme o Processo Administrativo nº 25.5.000039423. O objeto da presente licitação tem por objeto o Registro de Preços visando à futura e eventual contratação de serviços de locação de maquinários e equipamentos com ou sem mão de obra (mão-de-obra-operador), destinados ao atendimento da Secretaria Municipal de Administração e dos demais órgãos da Administração Pública Municipal, nos termos das condições, quantidades e exigências estabelecidas neste Edital e em seus anexos. (Em caso de discordância existente entre as especificações do objeto descritas no CAT-MAT/CATSER e as constantes deste edital, prevalecerão as últimas.) O Edital e demais informações estarão disponíveis a partir de 23 de abril de 2026, por meio dos seguintes canais: E-mail: semad.gerepre@goiania.go.gov.br Sites: www.goiania.go.gov.br e www.gov.br/pncpl/pt-br Goiânia, na data da assinatura eletrônica. CELSO DELLALIBERA Secretário Municipal de Administração – SEMAD Documento assinado eletronicamente por Celso Dellalibera, Secretário Municipal de Administração, em 13/04/2026, às 15:37, conforme art. 1º, III, "b", da Lei 11.197/2006. A autenticidade do documento pode ser conferida no site https://www.goiania.go.gov.br/lei informado o código verificador 9887610 e o código CRC 9029231C. 39342-18

SÃO LUIS DE MONTES BELOS PREFEITURA MUNICIPAL AVISO DE LICITAÇÕES O MUNICÍPIO DE SÃO LUIS DE MONTES BELOS, Goiás, através de sua PREFEITURA MUNICIPAL, SECRETARIAS E FUNDOS, com sede na Avenida Rio da Prata nº 662, Setor Montes Belos, nesta cidade, por intermédio do Agente de Contratação, Pregoeiro e equipe de apoio, designados pelo Decreto nº 280/2026, torna público para conhecimento dos interessados, que estão disponíveis, os editais descritos abaixo, conforme condições e especificações descritas no mesmo, regido pela Lei Federal nº 14.133/2021. Pregão Eletrônico nº 006/2026, objeto: registro de preço para eventuais aquisições de equipamentos médico-hospitalares, odontológicos, fisioterapia, equipamentos elétrico-eletrônico, que serão utilizados para atender as demandas das equipes das Unidades Saúde da Família, Centro de Atenção Psicossocial, CEO, SAMU, CRER, Regulação, Secretaria Municipal de Saúde e Laboratório Municipal. Abertura: 05/05/2026, às 08h30min. Pregão Eletrônico nº 007/2026, objeto: o registro de preços para a locação de trator de esteira para prestação de serviços por hora trabalhada na movimentação de entulhos, em atendimento a Secretaria Municipal de Obras, Infraestrutura e Serviços Públicos. Abertura: 06/05/2026, às 08h30min. O edital poderá ser obtido no site https://bnccompras.com/ e/ou através do site www.saoluismontesbelos.go.gov.br. Maiores informações poderão ser obtidas na sede da Prefeitura Municipal no endereço acima mencionado, em horário de expediente ou pelo telefone (64) 99281-9641. São Luís de Montes Belos – Go, aos 15 de abril de 2026. Abertino de Paula Junior – Agente de Contratação - Pregoeiro. 39645-A

EXTRATO DO EDITAL DE CREDENCIAMENTO Nº 03/2026 CREDENCIAMENTO DE FEIRANTES E EMPRESÁRIOS DE FOOD TRUCKS PARA PARTICIPAÇÃO EM EVENTOS OFICIAIS DO MUNICÍPIO DE RIO VERDE – GO A PREFEITURA MUNICIPAL DE RIO VERDE – GO, por meio da Secretaria Municipal de Turismo e demais Secretarias parceiras, torna público, para conhecimento dos interessados, que estará realizando credenciamento contínuo de feirantes, empreendedores individuais e empresários do segmento de alimentação móvel (food trucks, trailers, carrinhos, food bikes e similares), interessados em participar de eventos oficiais promovidos ou apoiados pelo Município. Para esclarecimentos de dúvidas, os interessados poderão entrar em contato pelo WhatsApp geral da Prefeitura, pelo número (64) 3602-8000, para solicitar o checklist da documentação necessária e obter orientações. O cadastro deverá ser realizado presencialmente na Secretaria Municipal de Turismo, localizada no Paço Municipal, 4º andar – Endereço: Av. Flamboyant nº 1260, Esq. RG 12, Gamelaíra II, CEP 75.906-858. Rio Verde – GO, 15 de abril de 2026. Gabriela Leão Martins Bayão Secretária Municipal de Turismo Prefeitura Municipal de Rio Verde Publique-se. 39453-16

Quer receber a edição digital do jornal O Hoje direto no seu WhatsApp? Entre em contato no 62 9964-8719 e receba o conteúdo com acesso ilimitado e assinatura sem custo.



GRUPO O HOJE TRANSFORMANDO A VIDA DE QUEM LÊ. O HOJE | O HOJE.com | TO MAPIN | O HOJE NEWS | O HOJE TV | O HOJE RÁDIO



montante de R\$ 8.849 mil, refere-se integralmente ao exercício de 2024, não tendo apresentado movimentação no período.

**Recuperação de despesas (B2.3)**  
No exercício de 2025, não foram celebrados acordos no âmbito do Plano de Socorro Emergencial, o que resultou em redução significativa do saldo no período.

**Reversão de despesas (B2.4)**  
Ocorreram reversões de despesas relacionadas a contingências civis e trabalhistas, conforme relatório jurídico, em razão de providências constituídas a maior, posteriormente ajustadas.

**Desvinculação de receita estadual (B2.5)**  
No exercício de 2025, não houve contingenciamento de receitas próprias pelo Tesouro Estadual, somente as retenções do período relativas à DRE (Desvinculação de Receitas Estaduais), em conformidade com a regulamentação vigente. (B18-63) **Receitas/Despesas financeiras**

	2025	2024
Outras Despesas financeiras	272	536
Outras Receitas financeiras	853	1.293
	411	757

**19 - Receitas/Despesas não operacionais**

	2025	2024
Despesas Pessoal Cedidos (19-a)	(29.108)	(27.202)
Alienação Bens (Lucro/Freij. Venda de Imobilizado) (19-b)	484	(1.554)
Rescisão subvenção pessoal Cedidos (19-c)	28.597	27.320
	(27)	(1.436)

19-a) Despesas com os funcionários a disposição (Cedidos), são em função dos dispêndios ocorridos a partir de outubro/2023 gerou um custo de 29.108 Mil, porém os mesmos encontram-se à disposição de outros órgãos do Estado de Goiás, mas com onus da despesa de estalim Metrobus.

19-b) Foram registradas perdas decorrentes da venda de bens e da baixa de itens do ativo imobilizado como sucata, resultando em prejuízo no montante de R\$ 484 mil.

19-c) Recursos recebidos de subvenção econômica, foram gastos com folha de pagamentos dos funcionários contratados pela Metrobus Transporte Coletivo S.A., os quais se encontra a disposição de órgãos do Estado, mas os vencimentos do mesmo são recebidos na empresa de origem, ficando apenas as gratificações de função desses colaboradores a cargo da empresa, que os mesmos estão à disposição de outros órgãos.

**Instrumentos Financeiros e gerenciamento de riscos**  
Em 31 de dezembro de 2025 e 2024, a Companhia possui instrumentos financeiros representados, substancialmente, por caixa e equivalência de caixa, contas a receber e contas a pagar fornecedores.

Os valores contábeis apresentados como ativos e passivos financeiros são demonstrados por categoria. Demonstrações

**Ativos financeiros**

	2025	2024
Caixa e equivalentes de caixa	5.731	5.148
Contas a receber	16.938	12.785
	22.669	17.933

**Passivos financeiros**

	2025	2024
Fornecedores	766	870
Contas a pagar	6.599	6.392
	7.365	7.262

**20 (a) Instrumentos Financeiros:**  
A Administração entende que os instrumentos financeiros representados acima, os quais são reconhecidos nas demonstrações contábeis pelos seus valores contábeis, não representam variações significativas em relação aos valores justos.

**Gerenciamento de riscos:**  
Os principais fatores de risco inerentes às operações da Companhia são expostos a seguir:

(a) Risco de liquidez: o risco de liquidez consiste na eventualidade de a Companhia não dispor de recursos suficientes para cumprir seus compromissos em função de realização e liquidação de seus direitos e obrigações. O gerenciamento de liquidez e do fluxo de caixa é efetuado diariamente pela área de gestão da Companhia, de modo a garantir que a geração operacional de caixa, advinda da subvenção econômica, quando necessária, seja suficiente para a manutenção do seu programa de compromissos.

**Impactos econômicos financeiros – prestação de serviços considerado essencial**  
A atividade operacional da Companhia é considerada essencial, portanto, continua operando com a prestação de serviços no transporte coletivo de passageiros na região de Goiânia e região Metropolitana de Goiânia.

Em atendimento ao CPC 24 – Evento Subsequente, a Administração da Companhia informa que ainda não é possível identificar alteração significativa nas atividades. Portanto, continua permanentemente avaliando a evolução da crise e os impactos que poderão ocorrer para isso, avalia que eventuais ajustes poderão ser necessários no futuro.

A Metrobus Transporte Coletivo S.A. desenvolve ações sociais internas voltadas à promoção do bem-estar, valorização e qualificação de seus colaboradores. Dentre as iniciativas, destacam-se os programas de capacitação contínua, incluindo treinamentos específicos para motoristas voltados à operação de ônibus elétricos, com foco em segurança, eficiência energética e adaptação às novas tecnologias empregadas no sistema de transporte.

Adicionalmente, a Companhia promove o programa "Círculo do Conhecimento", que consiste em ações estruturadas de compartilhamento de experiências, disseminação de boas práticas e desenvolvimento profissional, contribuindo para o aprimoramento das competências técnicas e comportamentais do quadro funcional.

Essas iniciativas são complementadas por ações de saúde ocupacional, segurança no trabalho e campanhas de conscientização, fortalecendo o clima organizacional e alinhando a gestão da Companhia às diretrizes estratégicas da Companhia, com foco em inovação, sustentabilidade e excelência.

**21 - Dependência Econômica e Financeira pelo Controlador Estado de Goiás**  
A partir de 2021, a Metrobus passou a ser caracterizada como empresa estatal dependente, em razão do recebimento de recursos financeiros do ente controlador para custeio de despesas com pessoal e demais despesas operacionais, nos termos do art. 2º, inciso III, da Lei Complementar nº 101/2000.

Em decorrência dessa condição, o Estado de Goiás passou a incluir a Companhia em suas projeções orçamentárias, promovendo sua integração ao orçamento público estadual, nos termos da Lei nº 20.968/2021 e do Decreto nº 9.836/2021, com inclusão no orçamento fiscal.

Nesse contexto, a Companhia implementou adequações em seus sistemas administrativo, financeiro e contábil, visando atender às exigências do setor público.

Adicionalmente, a partir de 02 de maio de 2023, a Companhia passou a integrar a Conta Única do Tesouro Estadual (CUTE), nos termos da Lei Complementar nº 121/2015, com a centralização de seus recursos financeiros no Tesouro Estadual.

A Administração declara que aprovou e está de acordo com as Demonstrações Contábeis apresentadas, relativas ao exercício findo em 31 de dezembro de 2025.

MIGUEL ELIAS HANNA Diretor Presidente	MIGUEL ELIAS HANNA Diretor Financeiro
ANTÔNIO MÁRCIO MIGUEL Superintendente Financeiro	VALDIVINO CORREIA DA SILVA Controlador CRC/GO nº 9410

**PARECER DO CONSELHO FISCAL**  
Os membros do Conselho Fiscal da METROBUS TRANSPORTE COLETIVO S/A, no âmbito de suas atribuições legais e estatutárias, examinaram as Demonstrações Contábeis do Exercício findo em 31 de dezembro de 2025, compreendendo: Balanço Patrimonial, as Demonstrações de Resultado do Exercício, a Demonstração de Resultado Abrangente, as Mutações do Patrimônio Líquido e o Fluxo de Caixa, acompanhadas das Notas Explicativas.

Com base no Relatório da Auditoria Independente (Parecer), concluíram que os documentos examinados traduzem, realmente, a situação patrimonial e financeira da empresa, estando estes, em condições de serem submetidos à Assembleia Geral Ordinária de Acionistas, em consonância com o Art.163 da Lei nº 6.404 de 15 de dezembro de 1976.

Goiânia, 15 de abril de 2026

MILTON ANTÔNIO ANANIAS JÚNIOR Membro	FABRÍCIO FERNANDO CARPANEDA SILVA Membro
ALTAMIRO LOPES DE MENEZES FILHO Membro	

**PARECER DO CONSELHO DE ADMINISTRAÇÃO**  
Os membros do Conselho de Administração da METROBUS TRANSPORTE COLETIVO S/A, no âmbito de suas atribuições legais e estatutárias, examinaram as Demonstrações Contábeis do Exercício findo em 31 de dezembro de 2025, compreendendo: Balanço Patrimonial, as Demonstrações de Resultado do Exercício, a Demonstração de Resultado Abrangente, as Mutações do Patrimônio Líquido e o Fluxo de Caixa, acompanhadas das Notas Explicativas.

Com base no Relatório da Auditoria Independente (Parecer), concluíram que os documentos examinados traduzem, realmente, a situação patrimonial e financeira da empresa, estando estes, em condições de serem submetidos à Assembleia Geral Ordinária de Acionistas, em consonância com o Art.163 da Lei nº 6.404 de 15 de dezembro de 1976.

Goiânia, 15 de abril de 2026

DORIVAL RABELO  
Presidente do Conselho

HIGOR DE OLIVEIRA GUERRA Membro	MÔNICA FIGUEIREDO DO AMARAL Membro
RONAN ABREU REIS Membro	ROSANA FRANCO AMARAL Membro

**RELATÓRIO DOS AUDITORES INDEPENDENTES ACERCA DAS DEMONSTRAÇÕES CONTÁBEIS ENCERRADAS EM 31 DE DEZEMBRO DE 2025**  
**RELATÓRIO DOS AUDITORES INDEPENDENTES ACERCA DE DEMONSTRAÇÕES CONTÁBEIS ENCERRADAS EM 31 DE DEZEMBRO DE 2025**

**Aos**  
**Acionistas, Conselheiros e Administradores da METROBUS TRANSPORTE COLETIVO S.A.**  
CNPJ/IMEF 02.392.459/0001-03  
Rua Patriarca, 299 – Vila Regina  
CEP 74.456-610 – Goiânia – GO

**Opinião com ressalva:**  
Examinamos as demonstrações contábeis individuais da METROBUS TRANSPORTE COLETIVO S.A., que compreendem o balanço patrimonial em 31 de dezembro de 2025 e as respectivas demonstrações do resultado do exercício, dos resultados abrangentes, das mutações do patrimônio líquido e dos fluxos de caixa para o exercício findo naquela data, bem como as correspondentes notas explicativas, incluindo o resumo das principais políticas contábeis.

Em nossa opinião, exceto pelos efeitos dos assuntos descritos na seção a seguir intitulada "Base para Opinião com Ressalva" as demonstrações contábeis acima referidas apresentam adequadamente, em todos os aspectos relevantes, a posição patrimonial, financeira e orçamentária da METROBUS, em 31 de dezembro de 2025, o resultado de suas variações patrimoniais e de seus fluxos de caixa para o exercício findo naquela data, de acordo com as práticas contábeis adotadas no Brasil.

**Base para Opinião com Ressalva:**  
**Teste de Impairment - CPC 01 – Redução ao valor recuperável de ativos e Estudo para Reavaliação de Vida Útil - Resolução nº 1.177/2009 do CFC**  
Apesar da realização do inventário referente aos saldos de 31 de dezembro de 2025, a METROBUS não efetuou o teste de impairment, para avaliação de eventuais perdas em relação ao saldo do seu ativo patrimonial, assim como não houve a realização de estudo para reavaliação da vida útil dos bens integrantes do ativo imobilizado para definição das bases de cálculo e das taxas de depreciação. Anteriormente a depreciação era calculada de acordo com os critérios adotados na legislação fiscal, já que não havia outro parâmetro vigente, no entanto, desde que se iniciou o processo de conversão da contabilidade aos padrões internacionais o cálculo da depreciação deve seguir como base o estudo para reavaliação da vida útil dos bens integrantes do ativo imobilizado para definição das novas bases de cálculo e das taxas de depreciação, conforme estabelecido através da Resolução nº 1.177/09 do Conselho Federal de Contabilidade, que aprovou a NBC TG 27 (R1) – Ativo Imobilizado, de que trata a CPC 27. Nossa auditoria foi conduzida de acordo com as normas brasileiras e internacionais de auditoria. Nossas responsabilidades, em conformidade com tais normas, estão descritas na seção a seguir, intitulada "Responsabilidades do auditor pela auditoria das demonstrações contábeis". Somos independentes em relação à Sociedade, de acordo com os princípios éticos relevantes previstos no Código de Ética Profissional do Contador e nas normas profissionais emitidas pelo Conselho Federal de Contabilidade, e cumprimos com as mesmas responsabilidades éticas de acordo com essas normas. Acreditamos que a evidência de auditoria obtida é suficiente e apropriada para fundamentar nossa opinião.

**Enfase**  
Continuidade operacional – Repasses do Governo do Estado  
Mantendo nossa opinião inalterada, enfatizamos que, conforme Notas Explicativas nº 18(a2) - Receita de subvenção e Nota Explicativa nº 21 - Dependência Econômica e Financeira pelo Controlador Estado de Goiás, a Companhia para ter continuidade às suas operações necessita de aporte de recursos periódicos, a título de subvenções para custeio das despesas operacionais e de manutenção, originados do seu acionista majoritário, o Governo do Estado de Goiás. A METROBUS, apesar de ser a sua forma ter personalidade jurídica de direito privado e orçamento próprio, de fato não o é, já que pela necessidade de recursos do acionista majoritário não goza de autonomia administrativa quanto a gestão dos recursos gerados pelas suas operações e, a partir de 2023, tem as suas disponibilidades vin-

culadas a conta única do Tesouro Estadual, regulamentada pela Lei Complementar Estadual nº 121/2015. Nesse exercício foram recebidos o valor de R\$ 57.611 milhões a título de subvenções para custeio, conforme Nota Explicativa nº 18(a2) e de R\$ 20.587 milhões de subvenções para custeio de despesas cedidas a outros órgãos do Estado, conforme Nota Explicativa nº 6-c. As demonstrações contábeis apresentadas para 31 de dezembro de 2025 foram elaboradas seguindo o pressuposto da manutenção da Companhia em marcha e a nossa opinião não está ressalvada em relação a este assunto.

**Outros Assuntos**  
**Relatório da Administração**  
A administração da Companhia é responsável por essas informações que compreendem o Relatório da Administração. Nossa opinião sobre as demonstrações contábeis individuais não abrange o Relatório da Administração e não expressamos qualquer forma de conclusão de auditoria sobre esse relatório.

Em conexão com a auditoria das demonstrações contábeis individuais, nossa responsabilidade é a de ler o Relatório da Administração e, ao fazê-lo considerar se esse quando tomado em conjunto com as demonstrações contábeis e notas explicativas está, de forma relevante, inconsistente com as preclatas demonstrações ou com o cenário econômico-financeiro observado na auditoria ou, de outra forma aparenta estar distorcido de forma relevante. Se com base no trabalho realizado, concluirmos que há distorção relevante no Relatório da Administração, somos requeridos a comunicar esse fato. Nesse sentido, não temos nada a relatar.

**Auditoria dos valores correspondentes ao exercício anterior**  
As demonstrações contábeis do exercício findo em 31 de dezembro de 2025, apresentadas exclusivamente para fins de comparabilidade, foram examinadas por nossos auditores, cujo Relatório de Auditoria foi emitido em 11 de abril de 2025, com opinião modificada acerca do ativo imobilizado.

**Responsabilidade da administração e da governança pelas demonstrações contábeis**  
A administração é responsável pela elaboração e adequada apresentação das demonstrações contábeis de acordo com as práticas contábeis adotadas no Brasil e pelas informações que ela determinou ou considerou necessárias para permitir a elaboração de demonstrações contábeis livres de distorção relevante, independentemente se causada por fraude ou erro.

Nas elaborações das demonstrações contábeis, a administração é responsável pela avaliação da capacidade da METROBUS continuar operando, divulgando, quando aplicável, os assuntos relacionados com a sua continuidade operacional e o uso dessa base contábil na elaboração das demonstrações contábeis, a não ser que a administração pretenda liquidar a METROBUS ou cessar suas operações, ou não tenha nenhuma alternativa realista para evitar o encerramento das operações.

Os responsáveis pela governança da METROBUS são aqueles com responsabilidade pela supervisão do processo de elaboração das demonstrações contábeis.

**Responsabilidades do auditor pela auditoria das demonstrações contábeis**  
Nossos objetivos são obter segurança razoável de que as demonstrações contábeis, tomadas em conjunto, estão livres de distorção relevante, independentemente se causada por fraude ou erro, e emitir relatório de auditoria contendo nossa opinião. Segurança razoável é um alto nível de segurança, mas, não uma garantia de que a auditoria realizada de acordo com as normas brasileiras e internacionais de auditoria sempre detectará eventuais distorções relevantes existentes. As distorções podem ser decorrentes de fraude ou erro e são consideradas relevantes quando, individualmente ou em conjunto, possam influenciar, dentro de uma perspectiva razoável, as decisões econômicas dos usuários tomadas com base nas referidas demonstrações contábeis.

Como parte da auditoria realizada de acordo com as normas brasileiras e internacionais de auditoria, exercemos julgamento profissional e mantemos ceticismo profissional ao longo da auditoria. Além disso:

- Identificamos e avaliamos os riscos de distorção relevante nas demonstrações contábeis, independentemente se causada por fraude ou erro, planejamos e executamos os procedimentos de auditoria em resposta a tais riscos; bem como obtemos evidência de auditoria apropriada e suficiente para fundamentar nossa opinião. O risco de não detecção de distorção relevante resultante de fraude é maior do que o proveniente de erro, já que a fraude pode envolver o ato de burlar os controles internos, contornar, falsificação, omissão ou representações falsas intencionais.
- Obtemos entendimento dos controles internos relevantes para a auditoria para planejarmos procedimentos de auditoria apropriados às circunstâncias, mas, não, com o objetivo de expressarmos opinião sobre a eficácia dos controles internos da METROBUS.
- Avaliamos a adequação das políticas contábeis utilizadas e a razoabilidade das estimativas contábeis e respectivas divulgações feitas pela administração.
- Concluímos sobre a adequação do uso, pela administração, da base contábil de continuidade operacional e, com base nas evidências de auditoria obtidas, se existe incerteza relevante em relação a eventos ou condições que possam levantar dúvida significativa em relação à capacidade de continuidade operacional da METROBUS. Se concluirmos que existe incerteza relevante, devemos chamar atenção em nosso relatório de auditoria para as respectivas divulgações nas demonstrações contábeis ou incluir modificação em nossa opinião, se as divulgações forem inadequadas. Nossas conclusões estão fundamentadas nas evidências de auditoria obtidas até a data de nosso relatório. Todavia, eventos ou condições futuras podem levar a METROBUS a não mais se manter em continuidade operacional.
- Avaliamos a apresentação geral, a estrutura e o conteúdo das demonstrações contábeis, inclusive as divulgações e se as demonstrações contábeis representam as respectivas transações e os eventos de maneira compatível com o objetivo de apresentação adequada.

Comunicamos-nos com os responsáveis pela governança a respeito, entre outros aspectos, do alcance planejado da época da auditoria e das constatações significativas de auditoria, inclusive as eventuais deficiências significativas nos controles internos que identificamos durante nossos trabalhos.

Fornecemos também aos responsáveis pela governança declaração de que cumprimos com as exigências éticas relevantes, incluindo os requisitos aplicáveis de independência, e comunicamos todos os eventuais relacionamentos ou assuntos que poderiam afetar, consideravelmente, nossa independência, incluindo, quando aplicável, as respectivas salvaguardas.

Goiânia/GO, 08 de abril de 2026.

**AUDIMEC – AUDITORES INDEPENDENTES S/S**  
CNPJ: 000150/0-00  
Luciano Gonçalves de Medeiros Pereira  
Controlador - CRC/PE 010483/O-9  
CNAI 1592

**Phillipe de Aquino Pereira**  
Controlador - CRC/PE 029157/O-2-00  
CNAI 4747

**Jairo Aires de Sant'Ana**  
Controlador - CRC/MT 012280/O-7-00  
CNAI 4187

A **Raizen S.A.**, inscrita no CNPJ 33.453.598/0268-66, torna público que requereu da Secretaria Municipal de Eficiência – SEFIC, a Licença Ambiental de Alto Impacto para as atividades 46.81-8-01 – Comércio atacadista de álcool carburante, biodiesel, gasolina e demais derivados de petróleo, exceto lubrificantes, não realizado por transportador retalhista (T.R.R.) e 49.30-2-03 – Transporte rodoviário de produtos perigosos, estabelecida na Avenida Bruxelas, 280 – Jd. Novo Mundo – Goiânia/GO 74703-050.

**Publicação na íntegra através do link:**  
<https://ohoje.com/publicidade-legal/> ► -raizen-s-a-licenca-ambiental-de-alto-impacto/



**LEILÃO DE ALIENAÇÃO FIDUCIÁRIA**

BEATRIZ OLIVEIRA ASSIS, leiloeira pública – ESCRITÓRIO Nº 1470, Rua Barão do Itaipava, 407, sala 578, Brooklin, SP, autorizada pela Comissão Fiduciária VERT COMPANHIA SECURITIZADORA, CNPJ 23.068.883/0001-09, Rua Cardal Arcovado, nº 2.365, 11º Andar, Pinheiros, São Paulo/SP, CEP 05.407-003, levará a PÚBLICO LEILÃO on-line (www.leilaoemart.com.br), nos termos da Lei 9.514/97, art. 27, em 18/05/2026 às 14h00, em PRIMEIRO LEILÃO, lance mínimo R\$ 485.900,14 (quatrocentos e oitenta e cinco mil, novecentos e nove reais e quatorze centavos), o imóvel MATRÍCULAS Nºs 302.904 e 302.922. Localização: Av. I-4, nº 619, Quadra 141, Lote 4/5, Sais Comerciais nºs 1203 e 1204, Buena Vista Office Design, Setor Bueno, Goiânia/GO, CEP 74.220-030. Descrição (Matrícula 302.904): Sala comercial n. 1203, localizada no BUENA VISTA OFFICE DESIGN, situado na Avenida I-4, Quadra 141, Lote 4/5, Setor Bueno, nesta cidade de Goiânia/GO, com área privativa de 32,980m², área de uso comum de 31,5581122m² e área total de 64,2381122m², correspondendo-lhe no terreno e nas coisas comuns a fração ideal de 4,69687m² ou de 0,31312000%. DESIGNAÇÃO CADASTRAL: 3045401/200156. Descrição (Matrícula 302.922): Sala comercial n. 1204, localizada no BUENA VISTA OFFICE DESIGN, situado na Avenida I-4, Quadra 141, Lote 4/5, Setor Bueno, nesta cidade de Goiânia/GO, com área privativa de 33,310m², área de uso comum de 31,1664569m² e área total de 64,4764569m², correspondendo-lhe no terreno e nas coisas comuns a fração ideal de 4,7873m² ou de 0,31915600%. DESIGNAÇÃO CADASTRAL: 3045401/200157. DEVEDOR(A) FIDUCIANTE: GEORGEA DE CARVALHO OLIVEIRA, CPF 946.659.261-68. Ocupado. Descrição: imóvel situado em Goiânia/GO, com área privativa de 33,310m², área de uso comum de 31,1664569m² e área total de 64,4764569m², correspondendo-lhe no terreno e nas coisas comuns a fração ideal de 4,7873m² ou de 0,31915600%. Participação on-line mediante cadastro e habilitação no site www.leilaoemart.com.br, até 1 hora antes do início do leilão, não sendo aceitas após esse prazo. Lances exclusivamente pelo site, respeitando lance inicial e incremento mínimo em quilibre com participantes presenciais. Venda "ad corpus", no estado em que se encontra o imóvel, cabendo ao arrematante eventuais regularizações. A devedora fiduciante será comunicada na forma do art. 27 da Lei 9.514/97, podendo exercer o direito de preferência no 1º ou 2º leilão, nos termos legais. O arrematante pagará a vista o valor do arremate e comissão de 5%, inclusive a devedora fiduciante em caso de exercício do direito de preferência. Edital completo disponível em www.leilaoemart.com.br. Horários de Brasília/D: Demoras conformes Decretos nº 21.981/1932 e nº 22.427/1933.

## VAGAS DE EMPREGO DO SINE GOIÁS

**O Sine Estadual disponibiliza vagas de emprego em diversas áreas. Interessados comparecer nos locais de atendimento do SINE em Goiânia e Região Metropolitana, instalados nas Unidades Vapt Vupt ou em outros postos, munidos da carteira de trabalho, documentos pessoais e comprovante de endereço.**

**VAGAS**

Costureira de máquinas industriais

Enfermeiro - Para atuar em centro cirúrgico e central de materiais e esterilização.

Manicure - Que tenha pratica em unhas de gel e que saiba desenhar.

Maquiador

Mecânico de automóvel - Para trabalhar em autorizada de ar condicionado (veículos leves e pesados) como consultor técnico.

Motorista de caminhão - CNH - D ou E, para trabalhar em obra de terraplenagem fora de Goiânia.

Vendedor interno - para trabalhar em empresa de móveis planejados

Vendedor precista - para trabalhar em vidraçaria. Conhecimento em ramo de engenharia civil ou com vidro temperado

Auxiliar de produção farmacêutica - Vaga exclusiva para PCD

[HTTP://maisemprego.mte.gov.br](http://maisemprego.mte.gov.br)

**LOCAIS DE ATENDIMENTO:**

**SINE GOIÁS**  
Central de Vagas  
Vapt Vupt - Shopping Passeio das Águas  
Av. Perimetral Norte, 8303 - Fazenda Caveiras,  
Goiânia - GO, 74573-260

- Portal MTE Mais emprego

**ESTÂNCIA THERMAS POUSSADA DO RIO QUENTE**  
**PREFEITURA MUNICIPAL DE RIO VERDE**  
**EXTRATO DE APOSTILAMENTO AO CONTRATO**

2º Apostilamento ao contrato nº 264/2025; Processo nº 24583/2026; Contratante: Prefeitura Municipal de Rio Verde – GO; Contratada: Rentax Locações LTDA; Justificativa: Justifica-se o presente apostilamento para a substituição de 1 máquina pesada a partir do dia 01 de abril de 2026. Em razão, da necessidade de renovação da frota, com o objetivo de reduzir o tempo em que a máquina permanece inoperante para a realização de manutenções corretivas, considerando que a máquina substituída, embora possua apenas um ano a mais de fabricação, apresenta melhor estado de conservação. Além disso, trata-se de um modelo amplamente utilizado em obras de infraestrutura, com disponibilidade de assistência técnica nacional, o que garante a continuidade das operações e reduz riscos de paralisação. Suas especificações técnicas enquadram-se nos requisitos descritos no edital, cumprindo integralmente com os critérios de desempenho e qualidade. Dessa forma, fica demonstrado que a escavadeira hidráulica Volvo EC-220 é tecnicamente adequada e compatível com as demandas previstas no certame, atendendo ao interesse público e garantindo a eficiência dos serviços serem executados; Valor: R\$ 177.744,00 (cento e setenta e sete mil setecentos e quarenta e quatro); Data da Assinatura: 09/04/2026; Fundamentação Legal: termos da lei nº 14.133/2021.

10º Termo de Aditivo do Contrato nº 183/2017; Dispensa de Licitação nº 1.580-1/217; Processo nº 319/2026; Contratante: Prefeitura Municipal de Rio Verde; Contratada: Acaciação Comercial, Industrial e Serviços de Rio Verde - ACIRV; Objeto: Aditivo para prorrogação de prazo do contrato de locação do imóvel, situado nesta cidade na Rua Dona Mariçota, nº 199, Jardim Marconal - para funcionamento do escritório Regional do SEBRAE/GO, cujo o espaço locado será de 8 (oito) salas comerciais; Valor: R\$ 101.860,44 (cento e um mil, oitocentos e sessenta reais e quarenta e quatro centavos); Data da Assinatura: 13/04/2025; Data de Vigência: 28/04/2026 até 27/04/2027; Fundamentação Legal: termos da lei n. 8.666/93 e lei n.4.320/64.

**ESTÂNCIA THERMAS POUSSADA DO RIO QUENTE**  
**CNPJIMEF sob nº 01.288.778/0001-00**  
**EDITAL DE CONVOCAÇÃO**  
**ASSEMBLEIA GERAL ORDINÁRIA**

A ESTÂNCIA THERMAS POUSSADA RIO QUENTE, associação civil, sem fins lucrativos, inscrita no CNPJ/IMEF sob nº 01.288.778/0001-00 com sede na Fazenda Água Quente, s/n, (EITEQG), neste ato devidamente representada pelo Presidente do Conselho Deliberativo, no uso das atribuições conferidas pelo título social, em especial os artigos 24, 29 e 41. CONVOCA os senhores sócios para se reunirem em Assembleia Geral Ordinária ("AGO"), a ser realizada no dia 25 de abril de 2026, às 08h00m (oito horas) em primeira convocação, observado o quórum exigido de 2/3 nos termos do artigo 25, parágrafo único do estatuto social ou às 08h30m (oito horas e trinta minutos) em segunda convocação, oportunidade na qual a assembleia será instalada com qualquer número de sócios presentes, realização essa que ocorrerá no SALÃO DE FESTAS E EVENTOS MUNICIPAL localizado na RUA LUIZ JOSE PEREIRA, QUADRA 10, LOTE 01, ESQUINA COM A GO 509, SETOR CENTRAL, MUNICÍPIO DE RIO QUENTE, ESTADO DE GOIÁS, a fim de votar as seguintes matérias constantes da ordem do dia ORDINARIAMENTE: 1.) exame, apreciação e aprovação do relatório da diretoria e das demonstrações financeiras relativas ao exercício social encerrado em 31 de dezembro de 2025, publicado em 25 de março de 2026, no jornal O Hoje, Caderno Cidades, página 11, com divulgação simultânea da íntegra na página do mesmo veículo de comunicação na internet nos termos do artigo 289, inciso I da Lei 6.404/1976 alterado pela Lei 13.818/2019; INSTRUÇÕES GERAIS: 1.) Os sócios deverão estar munidos de sua credencial social ou outro documento oficial com foto que possa identificá-los; 1.1) As Procurações deverão estar com reconhecimento de firma da assinatura do outorgante QU, em substituição, deverão estar acompanhadas de cópia da cédula de identidade do sócio outorgante ou outro documento oficial de identificação com foto e assinatura, de modo a permitir a conferência da assinatura do sócio outorgante; 1.2) As Procurações assinadas digitalmente serão aceitas quando, forem assinadas por certificado digital emitido no âmbito da ICP-Brasil ou pela PLATAFORMA GOV.BR (https://www.gov.br/govbr/pt-br/identificacao/assinatura-eletronica) bem como deverão estar acompanhadas de cópia da cédula de identidade do sócio outorgante ou outro documento oficial de identificação, de modo a permitir a conferência do sócio outorgante; 2.) Os Sócios ou Procuradores poderão se credenciar mediante apresentação de documento oficial com foto e respectiva procuração até o horário designado para o início da Assembleia, ou seja, 08h00m do dia 25/04/2026, no mesmo local em que esta se realizará; 4.) Em face ao interesse coletivo inerente a AGO e no uso do poder geral de cautela (artigo 139 do CPC/15), todos os documentos apresentados deverão ter sua regularidade conferida no prazo acima, ou seja, até às 08h00m, porém, caso a conferência demande mais tempo, esta poderá ser estendida, a critério da mesa, o que não altera o horário limite de apresentação do documento de presença no recinto de credenciamento, qual seja, 08h00m, horário em que os portões da área do referido credenciamento serão fechados; 5.) Só será permitido aos Sócios ou Procuradores o acesso das áreas de votação e credenciamento, exceção feita àqueles que tenham dificuldade de locomoção e necessitem de acompanhamento; 6.) Os portões de acesso ao local de credenciamento e área de votação da Assembleia, serão abertos às 7h00 (sete) horas do dia 25/04/2026, para fins de antecipadamente os sócios possam realizar a sua habilitação para participação da assembleia; 7.) Em nome do interesse coletivo inerente a AGO e no uso do poder geral de cautela (artigo 139 do CPC/15) a mesma poderá se estender até às 17h30m do dia 25/04/2026, conforme o horário de sua abertura, devendo ser observado o prazo de duração máxima de 6 (seis) horas.

Rio Quente/GOs, 16 de dezembro de 2025.  
CRISTIANO NICOLAU GOMES  
Presidente do Conselho Deliberativo

**GRUPO O HOJE**

**TRANSFORMANDO A VIDA DE QUEM LÊ**

**21** 21 anos de história

**34** mi de impressões nas redes sociais

**22** mil exemplares impressos diariamente e 1.7 mi assinaturas digitais

**Abrangência em Goiás e Distrito Federal**

**Impresso e digital com acesso livre**

**Visibilidade nacional**

**Publicação na íntegra através do link:**  
<https://ohoje.com/publicidade-legal/> ► -estancia-thermas-poussada-do-rio- quente-edital-de-convocacao-ago-em-25-de-abril-de-2026/



**PUBLICIDADE LEGAL**