O HOJE

| ANO 22 | Nº 7.315 | SEGUNDA-FEIRA, 23 DE NOVEMBRO DE 2026 | R$ 2,50 | FUNDADO EM 23 DE ABRIL DE 2004 OHOJE.COM

Capital registra aumento de 400% nos casos de chikungunya

Goiânia já registra 787 casos confirmados de chikungunya em 2026, um aumento de 411% em relação ao mesmo período do ano passado, quando foram contabilizadas 154 infecções. A elevação dos registros acende o alerta para os efeitos da doença, que vão além dos sintomas iniciais e podem comprometer a qualidade de vida dos pacientes por meses. **Cidades 11**

Fernando Santos



Celina Leão pode criar Bolsa Universitária

Proposta para o Distrito Federal deve priorizar cursos de tecnologia, qualidade do ensino e demandas do mercado de trabalho **Xadrez 2**

Tempo de Lula não é o mesmo do 'mercado'

Xadrez 2

PL tem conflito na disputa pelo Congresso

O PL enfrenta divergências sobre as disputas pelo comando do Congresso. No Senado, Rogério Marinho (PL-RN) busca apoio para enfrentar Davi Alcolumbre (União Brasil-AP), mas a senadora Tereza Cristina (PP-MS) também articula uma candidatura. **Política 2**



FERNANDO GABEIRA

Perdidos no tiroteio econômico

Opinião 3

JOSÉ HORTA MANZANO

A cúpula de Shenzhen

Opinião 3

Davi Alcolumbre mantém pressão por Pacheco

Davi Alcolumbre (União Brasil-AP) articula para que Rodrigo Pacheco (PSD-MG) seja indicado ao STF e aguarda reunião com Lula para discutir a escolha. A indicação ganhou força após a rejeição de Jorge Messias pelo Senado, em abril. Além de Pacheco, Paulo Gonet e Simone Tebet. **Política 5**

Divulgação/Sefic



Paço mantém operação de segurança em Goiânia

Ações de segurança, zeladoria, drenagem, fiscalização e assistência social **Cidades 9**

Divulgação/Amma

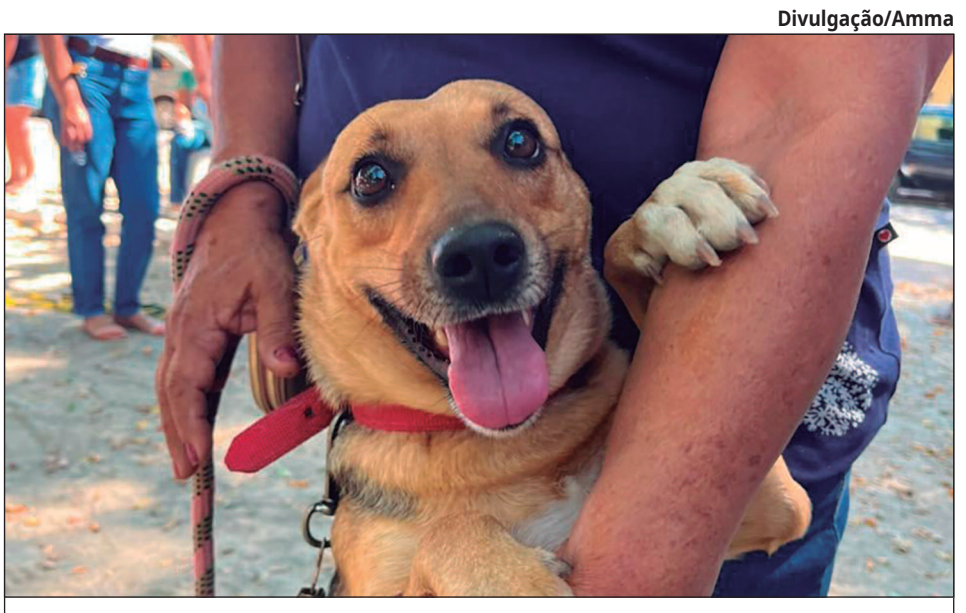

Goiânia abre inscrições para 1.285 castrações

Mutirão começa em dezembro e atende cães e gatos de seis meses a cinco anos; cadastro termina no domingo (29). **Essência 13**

Goiás precisa de Data Centers para caminhar

Enquanto jovens criativos, com espírito empreendedor, não podem contar com recursos privados nem públicos para financiar suas iniciativas. **Política 7**

Vila Nova empata com Atlético-GO

O Vila Nova empatou por 1 a 1 com o Atlético-GO, neste domingo (22), no jogo de ida dos playoffs da Série B. **Esportes 8**

Dividir a vida sem perder a individualidade

Pesquisa do aplicativo happn com 2.492 solteiros brasileiros revela que 67% consideram saudável manter casas separadas durante um relacionamento. O levantamento também aponta preferência por vínculos construídos sem pressa. **Essência 13**

Afundamento no asfalto interdita acesso da BR-153

Cidades 10

LEIA NAS COLUNAS

Livraria: Em Respiro, Armando Freitas Filho reflete sobre o ato de escrever
Essência 14

ISSN 1983-509-4

Dólar: (paralelo) R$ 5,93 | **Dólar:** (comercial) R$ 5,934 | **Euro:** (Comercial) R$ 6,512 | **Boi gordo:** (Média) R$ 221,15 **Poupança:** 0,3715% | **Ouro:** R$ 309,14 | **Bovespa:** -0,69%

Fale O HOJE

Negócios: (62) 3095-8722
Classificados: (62) 3095-8700
Leitor: (62) 3095-8772 | editor@ohoje.com.br

Tempo em Goiânia
29º C
21º C
Sol com algumas nuvens. Não chove.



Xadrez

Wilson Silvestre

(62) 99314-0518 | (61) 99613-6831
xadrez@ohoje.com.br
Com Nilson Gomes-Carneiro e Bruno Costa

Anistia sem data – O PL já percebeu que a anistia "ampla e irrestrita" aos presos do 8 de janeiro, não será fácil, mesmo que vença a disputa pelo comando da Mesa Diretora do Senado. No caminho tem os radicais do PT e Alexandre de Moraes

Tempo de Lula não é o mesmo do 'mercado' e nem dos políticos

O presidente Luiz Inácio Lula da Silva (PT) enfrentará a partir de 2027 um Congresso de maioria oposicionista e um cenário fiscal de alto risco, mas nem isso impediu o petista de abrir mais um front de batalha. No último sábado (20), Lula esbravejou contra os afoitos que estão indivcando ministros e a pressão Faria Lima para defirni logo o ajuste fiscal. O presidente avisou que não tem pressa e fará ao seu tempo e não o do mercado; Bravata que fará preço nesta segunda-feira (22), quando o dólar deve furar os R$ 6,00.

Por trás da cotação está o Plano Moretti, enviado com a promessa de uma economia de R$ 60 bilhões em 2027, mas que conseguiu a rara proeza de unir os opostos contra si. Para o mercado, o ajuste é "tímido" e não resolve nada. Para a esquerda, protege a elite e tira dinheiro da saúde. No meio desse fogo cruzado, o Centrão sorri, pois vê a fatura de apoio ao governo subir sozinha. Só que a grande novidade, essa sim impensável há poucos dias, é que, para emparedar ainda mais o governo, uma ala do Centrão avalia aliança com o PL para uma candidatura contra Hugo Motta (Republicanos-PB), nome de Lula para a Presidência da Câmara dos Deputados. Para esse grupo, Motta é visto como um presidente "fraco", sem o pulso firme que Arthur Lira (PP-AL) liderava a Casa.

Até aqui, dois nomes disputam a preferência para liderar essa dissidência e receber os votos bolsonaristas: Pedro Lupion (Republicanos-PR), presidente da Frente Parlamentar da Agropecuária, e Dr. Luizinho (PP-RJ), deputado mais votado do Rio de Janeiro e líder do PP na Casa. Se a aposta avançar, a Câmara dos Deputados poderá ser palco de um espetáculo raro. De um lado o Centrão lulista, do outro o Centrão bolsonarista, um racha que a fraqueza de Lula tratou de provocar.



Lulopetismo X PT

Que o presidente Luiz Inácio Lula é maior do que o Paerido dos Trabalhadores, ninguém nega, mas a seita do lulopetismo acabou se tornando maior do que a legenda. No entanto, quando se conversa com lideranças menos panfletária, descobre-se que a maioria defende a livre iniciativa e o empreendedorismo. O problema é que o lulopetismo domina a maioria dos militantes que, assim como os bolsonaristas, precisam do discurso de confronto para sobreviver politicamente.

De olho em 2030

A era Lula 4 nem iniciou mas tem gente pensando no pós 2030 quando o presidente, imagina-se não terá folego para m,ais um mandato. Algumas cabeças pensante so PT, acreditam que Lula fará um bom governo, mesmo com dificuldades. Uma das estratégias é eler um n[úmero maior de prefeitos e veradores 2028.

Anápolis na SIC

A tradição será mantida. A Secretaria de Indústria, Comércio e Serviços (SIC) de Daniel Vilela (MDB) ficará sob influência política do grupo de Anápolis, já que o município sedia o maior distrito industrial do Estado de Goiás, o Daia. O prefeito Márcio Corrêa (PL) será responsável por indicar o titular da pasta, e comenta-se, tanto no governo quanto na Assembleia Legislativa, que o presidente da Codego, Luiz Antônio Oliveira Rosa, deve ser o escolhido.

Arranjo político

Se confirmadas as indicações de Virmondes Cruvinel (União Brasil) para a Secretaria de Ciência e Tecnologia (Secti) e de Adriano do Baldy (PP) para a Agehab, o governo de Daniel Vilela (MDB) viverá uma situação que não se via há anos - dois deputados eleitos, no primeiro escalão do Executivo, ao mesmo.

Aquém do esperado

Mesmo se a federação entre PSB e PDT já estivesse em vigor nas eleições de 2026, Aava Santiago (PSB) não teria sido eleita deputada federal por Goiás. A nominata somada da federação chegaria a 167.462 votos, 2.314 votos a menos do que o necessário para garantir a vaga.

Fernando Santos



Bolsa Universitária que Celina pode criar deve priorizar tecnologia

A Bolsa Universitária foi criada em Goiás no primeiro mandato (1999/2002) de Marconi Perillo e já expediu quase meio milhão de diplomas. Pegou tão bem que três adversários de Marconi (Alcides Rodrigues, Ronaldo Caiado e Daniel Vilela) assumiram o governo e mantiveram o programa. O Governo Federal e diversos estados e municípios o imitaram. Agora, é a vez do Distrito Federal. A governadora Celina Leão foi reeleita com grande apoio da juventude, que, nacionalmente, virou a eleição para Lula no segundo turno, mas não contaminou Brasília. Financiar os estudos de quem não tem condições financeiras é uma ótima política social.

O secretário de Educação do DF, o goiano Thiago Peixoto, já ocupou o mesmo cargo em Goiás, durante um dos governos de Marconi. É um excelente técnico, com formação nas melhores instituições do planeta. Caso o projeto fique sob seu controle, será preciso cuidar de alguns aspectos, como a escolha dos cursos e a qualidade do ensino. É necessário exigir das instituições de ensino superior que o ensino seja realmente superior.

Em Goiás, o programa começou formando, em Pedagogia, milhares de professores que haviam parado no antigo segundo grau. Como o DF não sofre com essa demanda, Celina e Thiago devem se concentrar na tecnologia. A escolha dos beneficiários não deve considerar somente a necessidade financeira, mas também o interesse em estudar e as aptidões dos candidatos, além das demandas do mercado.

Ao contrário da Universidade Estadual de Goiás, cuja maioria dos bacharéis e licenciados não trabalha na área de formação, a Bolsa obteve bom aproveitamento. **(Especial para O HOJE)**

PL tem divergências na disputa pelo Congresso

Impasse envolve candidatura de Rogério Marinho ao Senado e divisão na Câmara sobre apoio à reeleição de Motta

Thiago Borges

Tanto no Senado Federal quanto na Câmara dos Deputados, o PL precisa administrar posições distintas entre seus parlamentares. Enquanto no Senado o êxito da candidatura do senador Rogério Marinho (PL-RN) ainda depende de uma composição com outros setores da direita para enfrentar o atual presidente da Casa, Davi Alcolumbre (União Brasil-AP), na Câmara o partido não chegou a um consenso sobre apoiar ou não a reeleição de Hugo Motta (Republicanos-PB).

No Senado, a legenda oficializou, no dia 4 de novembro, o nome de Marinho para a disputa pela presidência da Casa, marcada para 1º de fevereiro de 2027. Porém, a candidatura não encerrou as articulações em torno de outros nomes do mesmo campo político. A senadora Tereza Cristina (PP-MS) também mantém a intenção de concorrer ao posto. Alcolumbre trabalha pela recondução ao comando do Legislativo.

A movimentação coloca Marinho diante do desafio de reunir o apoio da própria bancada e, ao mesmo tempo, construir uma aliança que abarque além da bancada do PL, que será a maior do Senado com 29 cadeiras a partir de 2027. Já Teresa tenta atrair parlamentares que apresentam resistência tanto ao candidato liberal quanto à permanência de Alcolumbre. Os dois afirmam manter diálogo para evitar uma disputa direta e já discutiram a possibilidade de apoiar aquele que reunir melhores condições de enfrentar o atual presidente.

A indefinição também passa pela posição de Alcolumbre, que tem buscado ampliar sua interlocução com parlamentares do PL. O presidente do Senado procura atrair principalmente integrantes da legenda mais próximos ao Centrão.

Projeções de votos

As dificuldades de Marinho também aparecem nas projeções de votos. Segundo o jornal O Globo, o senador já considera praticamente perdidos dois votos de integrantes do próprio partido. Michelle Bolsonaro (PL-DF) tenderia a apoiar Tereza Cristina, enquanto Eduardo Gomes (PL-TO), atual vice-presidente do Senado, integra o grupo político de Alcolumbre e quer manter o cargo na mesa diretora.

Apesar das baixas, Marinho trabalha com a expectativa de reunir apoio suficiente para vencer a eleição. Os rumores apontam que o senador teria apresentado uma projeção de 44 votos, acima dos 41 necessários para alcançar a maioria absoluta entre os 81 integrantes da Casa. O grupo de Alcolumbre considera as estimativas do adversário superdimensionadas.

Na Câmara dos Deputados, a indefinição gira em torno do apoio à reeleição de Motta, que busca permanecer na presidência da Casa, ou não. Uma ala da legenda defende a composição com o parlamentar do Republicanos como forma de garantir participação na Mesa Diretora e em comissões estratégicas.

Outra, ligada a nomes mais identificados com o bolsonarismo, considera contraditório apoiar um candidato que mantém interlocução com o governo do presidente Luiz Inácio Lula da Silva (PT).

Resistência tem nome

A resistência tem como um dos principais expoentes o deputado federal Nikolas Ferreira (PL-MG). O parlamentar chegou a ameaçar deixar o partido caso a bancada formalize apoio a Motta. O líder do PL na Câmara, Sóstenes Cavalcante (RJ), também sinalizou insatisfação com os rumos das negociações e a possibilidade de deixar a liderança.

A divisão ficou evidente em reunião da bancada realizada em 11 de novembro, quando os parlamentares encerraram o encontro sem uma definição sobre o apoio à reeleição do presidente da Câmara.

A ala contrária ao acordo trabalha para encontrar alternativas à candidatura de Motta. Conforme informações do Metrópoles, lideranças do PL procuraram o deputado Pedro Lupion (Republicanos-PR) para tentar convencê-lo a disputar a presidência da Câmara. (**Especial para O HOJE)**

Kayo Magalhães/Câmara dos Deputados



Nikolas discorda do apoio a Motta e ameaçou deixar o partido em caso de acordo

Perdidos no tiroteio econômico

Fernando Gabeira

Debates econômicos dominam o País neste momento pós-eleitoral, depois de uma campanha política de muita participação popular, sobretudo no segundo turno. Mas os debates que sucederam à vitória de Lula não estão mantendo a mesma capacidade de envolver as pessoas, pois ou são muito rápidos e realizados num círculo restrito, ou, às vezes, são muito técnicos ou abstratos para serem entendidos pelos leigos.

De uma certa forma, a democracia perdeu intensidade. Um dos grandes debates ocorre em torno do ligeiro ajuste fiscal apresentado pelo governo. Ele fortalece a arrecadação e reduz o ritmo de crescimento das despesas. Nada que pareça o tesouraço que a direita prometia e, sobretudo, nada que signifique uma quebra de promessas de campanha.

O único problema desse projeto é que foi formulado às pressas, apresentado num dia e aprovado no outro. Não houve tempo de debate. Em função desse ritmo não usual, as críticas da esquerda foram mais agudas e primeiro feitas nas redes sociais, depois rebatidas pelo governo. Se a ordem fosse inversa, primeiro debate interno, depois formulação pública, o resultado poderia ser mais ameno. E menos confuso.

A esquerda diz que serão cortados gastos sociais, sobretudo na saúde. O governo argumenta que os gastos com saúde subirão de R$ 270 bilhões em 2026 para R$ 288 bilhões em 2027. Logo, haverá um aumento considerável.

A esquerda argumenta que, no projeto os lucros com o petróleo foram retirados da base que determina os gastos sociais. Logo, haverá cortes, pois uma base reduzida significa que os gastos serão menores. Tudo isso pode ocorrer sem que sejam cortados gastos com a saúde, pois a previsão era de aumento de R$ 18 bilhões. Estou fazendo as contas de um modo simples, apenas para mostrar que uma boa discussão interna serviria para atenuar as divergências e caminhar para uma visão unificada ou, no máximo, visões divergentes desdramatizadas e, sobretudo, não agressivas.

Qual o resultado desse desencontro tático? As pessoas que apoiaram o governo numa campanha memorável podem se afastar, sua base de apoio enfraquecer, e o pior, o leigo não saberá ao certo quem tem razão.

A esquerda que faz críticas afirma que tem alternativas para ajustar as contas do governo de uma forma tranquila, que não implique redução no ritmo de crescimento dos gastos. Suas propostas são aumentar a taxação dos dividendos, criar impostos sobre LCI e LCD, Letras de Crédito Imobiliário e de Desenvolvimento e, sobretudo, taxar grandes fortunas, a partir de R$ 15 bilhões.

O problema é esse: será que combinarão com os russos, no caso um Congresso de maioria conservadora extremamente hostil a qualquer aumento de imposto? É uma proposta inviável.

Inviável por inviável, o melhor seria mobilizar a população contra as emendas parlamentares, um dinheiro gasto de forma irracional, isto é, sem um plano nacional para aplicar os recursos. Pelo menos é um tipo de luta que acumula forças e aponta para o futuro.

Outro debate que os leigos não conseguem acompanhar é em torno das ideias do economista André Lara Resende, que considera os altos juros uma anomalia que precisa ser resolvida na economia brasileira. Ele afirma que o governo gasta mal, inclusive condena as emendas parlamentares, mas acha que o problema central são juros altos.

André Lara Resende propõe a criação de um Conselho Fiscal e Monetário e um programa para reduzir os juros pela metade, no prazo de mais ou menos um ano. A reação à sua proposta foi muito dura. Alguns economistas disseram que ele estava apresentando uma sugestão simples para um problema complexo. Mas André Lara Resende tem mais de 20 anos de trabalho na área, foi um dos responsáveis pelo Plano Real, que salvou o Brasil da inflação.

Entrevistado sobre as ideias do economista, um importante professor da Universidade de Stanford tratou-as respeitosamente como propostas sofisticadas. Afinal, trata-se de uma proposta simplória, como afirmam alguns ou uma proposta sofisticada? Em que as pessoas leigas que não vivem de juros podem acreditar?

Com meus escassos conhecimentos, seria leviandade afirmar que André Lara Resende está certo. O que posso afirmar, no entanto, é que o Brasil que surgiu das urnas com tanto empenho popular merecia que um número maior de pessoas tivesse acesso ao debate econômico, que ele fosse democratizado, nem que seja para completar o processo participativo que marcou as eleições de 2026.

Estamos ou não sobrecarregados com os juros? Existem ou não formas de resolver esse problema que ainda não foram avaliadas? Não valeria a pena trazer mais gente para o debate, dando-lhes instrumentos de compreensão? Os leigos sabem menos, essa é a sua desvantagem. Por outro lado, não têm nenhum compromisso com viver de juros, muito menos com dogmas teóricos.



Fernando Gabeira é escritor, jornalista e ex-deputado federal pelo Rio de Janeiro

A cúpula de Shenzhen

José Horta Manzano

Em 2018, Vladimir Putin acomodou-se no assento de motorista de um caminhão russo e deixou-se filmar enquanto dirigia sob o gigantesco arco situado bem no meio da então recém-inaugurada Ponte de Kerch, orgulho da engenharia do país, ligando a Crimeia à Rússia. Estava assim, a seus olhos, completada a ligação entre a Rússia e a Crimeia, território ucraniano já ocupado por Moscou desde 2014.

Anteontem, o Ministério da Defesa da Ucrânia postou uma nota irônica dando os parabéns aos portugueses. De fato, com a destruição parcial da ponte da Crimeia, a ponte Vasco da Gama, que une as duas margens do Tejo em frente a Lisboa, voltou a ser a ponte mais longa da Europa. O enorme arco de concreto sob o qual Putin dirigia seu caminhão em 2018 jaz hoje submerso no Mar Negro. A ponte, símbolo de uma Rússia que ganha todas e não teme inimigo nenhum, está fora de combate. Especialistas calculam que eventual conserto levaria pelo menos um ano – se os mísseis ucranianos não derrubarem a obra.

Entendamo-nos: o fato de a ponte de Kerch estar fora do jogo não há de alterar o curso da guerra russo-ucraniana. Mas o golpe representa um estrago na imagem da Rússia de Putin. A Ucrânia provavelmente fez de propósito de enviar seus mísseis caseiros dois dias antes do encontro marcado entre o déspota russo e seus poderosos colegas chinês e americano. Mostrou que tem os meios de contrabalançar a política brutal de Putin. Mostrou também que o maioral russo não é onipotente como gostaria de fazer crer.

O mundo inteiro assistiu à derrocada de Donald Trump na sequência das eleições legislativas de meio de mandato – uma vergonhosa lavada. O alteroso partido de Trump teve de engolir o suco amargo da calamitosa gestão do presidente durante estes últimos dois anos.

As considerações acima indicam em que estado de espírito Putin e Trump se aprochegaram de Xi Jinping em Shenzhen. Hão de ter feito esforço para disfarçar um semblante cansado, desiludido e com olheiras.

Encontros como esse em geral não servem para grande coisa, a não ser para fotos de família, banquetes suntuosos e declarações tão tonitruantes quanto vazias. Essa cúpula de Shenzhen é, em especial, de pouca utilidade. Reuniu as duas superpotências da atualidade, China e EUA, e mais a Rússia, potência de segunda linha que, se não dispusesse de armas atômicas, nem teria sido convidada.

No fundo, o resultado prático do encontro foi louvar a fulgurante ascensão da China, cada dia fazendo mais jus ao nome que ela mesma se dá: Império do Meio.



José Horta Manzano é escritor, analista e cronista

CARTA DO LEITOR

Educação e desigualdade

É preciso crescer economicamente para melhorar a qualidade da educação, ou educar melhor para que haja maior crescimento? Para os especialistas, não há dúvida de que a educação é primordial. Mas, diante das iniquidades socioeconômicas, cabe ao poder público fazer com que as duas políticas caminhem juntas. Educar para crescer e promover desenvolvimento sem discriminações, estabelecendo uma simbiose perfeita entre economia e educação. A pandemia do coronavírus realçou os traços das desigualdades do país. A discrepância é tangível no ambiente escolar, e mais profunda no quesito raça/cor. O racismo estrutural, a discriminação por classe social e o baixo investimento nas escolas e na formação de professores somam para o aprofundamento das disparidades. Mudar esse cenário é desafio que se impõe aos governantes para que o Brasil supere as mazelas socioeconômicas.

Carlos Pinheiro
Ipameri

CONTA PONTO

"Isso se enquadra dentro de uma tentativa mais ampla de fiscalização e monitoramento da violência policial, que, no Brasil, corre solta, com mais de 6 mil pessoas mortas por intervenção policial. É um número elevadíssimo sem que haja investigações aprofundadas, sem que haja um controle sobre isso"

Ignácio Cano, professor do Departamento de Sociologia da Universidade Estadual do Rio de Janeiro (Uerj) e pesquisador do Laboratório de Análise da Violência, neste domingo (22), ao avaliar como um avanço a resolução do Conselho Nacional de Justiça (CNJ) que determinou a inclusão da informação de que a morte ocorreu em decorrência de intervenção policial na certidão de óbito. Cano explica que o País tem duas fontes de informação sobre mortalidade violenta: os dados da polícia e os da saúde. Estes são baseados nas certidões de óbito. (ABr)

INTERAJA CONOSCO

@g.ohoje
O prefeito de Goiânia, Sandro Mabel, participou de uma reunião em Lisboa, Portugal, para fortalecer as relações econômicas e tecnológicas entre a capital goiana e instituições portuguesas. O encontro reuniu representantes da Universidade de Aveiro, da Comunidade dos Países de Língua Portuguesa (CPLP) e da Acelera Portugal. Leia a matéria completa em ohoje.com. Curtiu a publicação a leitora.

Andressa Mysé (@andressa_myse)

@jornalohoje
A demanda por empréstimos e financiamentos entre empresas goianas aumentou 10,4% no acumulado de 12 meses até setembro de 2026, segundo levantamento da Serasa Experian. O crescimento ficou acima da média brasileira, que registrou alta de 9,9% no mesmo período. Leia a matéria completa em ohoje.com.

Aos colaboradores do O Hoje: Artigos para este espaço devem conter no máximo 4.000 caracteres e também podem ser divulgados no portal **ohoje.com.** São analisados os textos enviados, com foto e assinatura, para editor@ohoje.com.br. Cartas não podem ultrapassar 800 caracteres e o endereço para envio é o mesmo dos artigos. Mais informações podem ser obtidas pelo (62) 3095-8742.

O HOJE
Grupo O Hoje de comunicação
Fundado em 23 de Abril de 2004
Presidente
Gean Alaesse Cordeiro
Bancas: R$ 2,50
Comercial: (62) 3095-8722 / (62) 3095-8754 / comercial1@ohoje.com.br | **Whatsapp:** (62) 99619-5512
Redação: (62) 3095-8767 / **Circulação:** (62) 98331-7879 / editor@hojenoticia.com.br | **O Hoje.com:** (62) 3095-8700
Endereços: Goiás: Rua 132-A, nº 124, Setor Sul, CEP: 74.093-220 - Goiânia
Distrito Federal: Av. Araucária, Lt 305, Bairro Águas Claras, CEP: 71.936-250 - Brasília

SEGUNDA-FEIRA, 23 DE NOVEMBRO DE 2026 | O HOJE.com

13º salário deve injetar R$ 399 bi na economia brasileira em 2026

Estimativa do Dieese aponta que o benefício alcançará 99,7 milhões de trabalhadores formais, aposentados e pensionistas, com valor médio de R$ 3.720

João César Almeida

Marcello Casal JR./ABr



Trabalhadores do setor de serviços concentram a maior fatia dos recursos no mercado formal, impulsionando o comércio e a economia no fim do ano

O pagamento do 13º salário tem o potencial de injetar cerca de R$ 399,1 bilhões na economia brasileira até dezembro de 2026, segundo estimativa do Departamento Intersindical de Estatística e Estudos Socioeconômicos (Dieese). O montante equivale a aproximadamente 2,9% do Produto Interno Bruto (PIB) do país e deve alcançar cerca de 99,7 milhões de brasileiros, com um rendimento adicional médio de R$ 3.720,00.

A maior fatia desses recursos será destinada aos trabalhadores do mercado formal, incluindo empregados domésticos com carteira assinada. Esse grupo soma 62,5 milhões de pessoas, o que corresponde a 62,7% do total de beneficiados, e receberá aproximadamente R$ 287,4 bilhões, ou 72% do volume global. Dentro dessa parcela, os empregados domésticos registrados representam 1,3 milhão de trabalhadores (1,3% do total), com repasse estimado em R$ 2,5 bilhões e valor médio de R$ 1.997,90.

Aposentados e pensionistas respondem pelos outros 28% do montante, totalizando cerca de R$ 111,6 bilhões. Somente no Instituto Nacional do Seguro Social (INSS), são 36 milhões de beneficiários que receberão R$ 70,8 bilhões, com média de R$ 1.963,93. Os aposentados e pensionistas do regime próprio da União somam 1,1 milhão de pessoas e ficarão com R$ 12,6 bilhões (3,1% do total), registrando média de R$ 11.117,79. Já os regimes próprios dos estados e dos municípios injetarão, respectivamente, R$ 20,9 bilhões (5,2%) e R$ 7,5 bilhões (1,9%), embora o número exato de beneficiários dessas duas esferas não tenha sido obtido pelo levantamento.

Serviços lideram no mercado formal

No recorte exclusivo dos assalariados formais dos setores público e privado, sem considerar o emprego doméstico, 61,2 milhões de trabalhadores devem receber R$ 284,9 bilhões até o fim do ano, com valor médio de R$ 4.654,00. Segundo o Dieese, o setor de serviços, que inclui a administração pública, concentra 66,8% dessa massa salarial (R$ 190,4 bilhões) e registra a maior média nacional, de R$ 5.271,00.

Na sequência aparecem os trabalhadores da indústria, com 15,6% do total (R$ 44,5 bilhões) e média de R$ 4.603,00, seguidos pelos comerciários, que ficam com 11,8% (R$ 33,5 bilhões) e média de R$ 3.165,00. A construção civil representa 3,7% dos recursos (R$ 10,6 bilhões), com valor médio de R$ 3.555,00, enquanto a agropecuária responde por 2,1% (R$ 5,9 bilhões), pagando em média R$ 3.167,00.

Distribuição regional

Geograficamente, o Sudeste concentrará a maior parte do 13º salário, com 47,8% do volume total, reflexo de sua maior densidade de empregos formais e beneficiários da Previdência. O Nordeste aparece em segundo lugar, com 16,8%, seguido de perto pelo Sul, com 16,5%. O Centro-Oeste receberá 10,2% dos recursos e o Norte ficará com 5,5%. Os 3,1% restantes correspondem ao regime próprio da União, distribuído por todas as regiões.

Entre as unidades da federação, o Distrito Federal apresenta o maior valor médio do benefício, calculado em R$ 7.069,00. Na outra ponta, os menores valores médios estão no Maranhão (R$ 2.883,00) e no Piauí (R$ 2.901,00). Essas médias estaduais não contabilizam os aposentados dos regimes próprios estaduais e municipais.

Metodologia do levantamento

Para chegar aos números de 2026, o Dieese cruzou bases oficiais como a Relação Anual de Informações Sociais (Rais) e o Novo Cadastro Geral de Empregados e Desempregados (Novo Caged), do Ministério do Trabalho e Emprego, além da Pesquisa Nacional por Amostra de Domicílios Contínua (Pnad Contínua), do Instituto Brasileiro de Geografia e Estatística (IBGE), e dados da Previdência Social e da Secretaria do Tesouro Nacional (STN). Os rendimentos dos assalariados foram atualizados pela variação média do Índice Nacional de Preços ao Consumidor (INPC) entre janeiro e setembro de 2026.

O estudo ressalta que o cálculo não inclui trabalhadores autônomos ou informais que eventualmente recebam abonos de fim de ano, devido à ausência de registros oficiais. Além disso, a projeção reflete o montante total pago ao longo de todo o ano, incluindo parcelas antecipadas pelo INSS ou via acordos coletivos, embora a maior parte destinada aos trabalhadores ativos deva movimentar o comércio e os serviços nos dois últimos meses de 2026. **(Especial para O HOJE)**

ESCALA 5X2

Governo Federal publica portaria sobre fim da escala 6x1

Valter Campanato/ABr



Norma vai detalhar regras sobre o descanso semanal remunerado e a neutralidade salarial

O Ministério do Trabalho publica nesta segunda-feira (23) a primeira de uma série de portarias que estabelecem as regras para a implementação do fim da escala 6x1. O texto inicial terá caráter abrangente, direcionado a todos os trabalhadores, com o objetivo de esclarecer dúvidas sobre os critérios de repouso e definir orientações para acordos e convenções coletivas.

Entre os principais pontos, a norma tratará do descanso semanal remunerado (DSR). A portaria deve esclarecer que o segundo dia de folga semanal, instituído com o fim da escala 6x1, não será contabilizado no cálculo de verbas variáveis, como horas extras, adicional noturno e comissões. A diretriz busca preservar a neutralidade salarial, evitando aumento ou redução nos salários.

De acordo com o cronograma do governo federal, todas as portarias serão publicadas até 16 de dezembro, data em que entram em vigor a jornada máxima de 42 horas semanais e a obrigatoriedade dos dois dias de descanso.

Adaptação para setores específicos

As próximas portarias trarão normas específicas para adaptar categorias com legislações próprias e regimes especiais impactados pela mudança, como jornalistas, petroleiros e profissionais da saúde. O critério adotado pelo governo será o de agrupar atividades econômicas que apresentam escalas, cargas horárias e condições de trabalho semelhantes, incluindo setores com limitações de jornada diária por questões de saúde e segurança.

As recomendações serão ajustadas à dinâmica de cada ramo. No caso dos trabalhadores de plataformas de petróleo, por exemplo, a regra deve prever o regime de 14 por 21, com 14 dias de trabalho seguidos por 21 dias de folga. A medida visa garantir segurança jurídica às empresas do setor, assegurando o cumprimento da legislação mesmo quando os 21 dias de descanso não coincidirem dentro do mesmo mês. **(João César Almeida, especial para O HOJE)**

Davi Alcolumbre mantém pressão por Pacheco no STF

Waldemir Barreto/Agência Senado



Senador aguarda reunião com Lula para discutir a escolha do próximo integrante da Corte

Presidente do Senado quer emplacar ex-colega na Corte e negociar espaço para aliados no próximo governo; encontro de quarta não ocorreu e deve ser retomado nos próximos dias

Jéssica Nascimento

O presidente do Senado, Davi Alcolumbre (União Brasil-AP), mantém a articulação para que o ex-presidente da Casa e atual ministro do Tribunal de Contas da União (TCU), Rodrigo Pacheco (PSD-MG), seja indicado ao Supremo Tribunal Federal (STF). O senador aguarda uma reunião com o presidente Luiz Inácio Lula da Silva (PT) para discutir a escolha do próximo integrante da Corte e a participação de seu grupo político na composição do governo que começa em 2027.

O encontro estava previsto inicialmente para quarta-feira (18), mas não aconteceu. Segundo informações publicadas pelo Metrópoles, aliados de Lula e de Alcolumbre ainda trabalham com a possibilidade de uma conversa até a próxima semana. A reunião também deve abordar a relação entre o Palácio do Planalto e o Congresso Nacional, além das prioridades legislativas do Executivo.

Alcolumbre tem manifestado a interlocutores o interesse em ser consultado diretamente por Lula antes da definição do próximo indicado ao Supremo. O senador considera que sua participação na articulação política do governo precisa ser reconhecida, especialmente diante das votações de interesse do Planalto que avançaram no Congresso.

A preferência por Pacheco, no entanto, representa um dos principais pontos de divergência entre os dois políticos. O presidente do Senado considera que o ex-colega tem melhores condições de reunir os votos necessários para aprovação e evitar uma nova derrota do governo na Casa.

Em conversas com aliados, Alcolumbre chegou a afirmar que Pacheco já estaria no Supremo caso a decisão dependesse exclusivamente dele.

Rejeição de Messias marcou relação

A disputa pela vaga no STF ganhou força depois da rejeição da indicação do advogado-geral da União, Jorge Messias, pelo Senado, em abril deste ano. Escolhido por Lula para ocupar a cadeira deixada por Luís Roberto Barroso, Messias recebeu 34 votos favoráveis e 42 contrários, além de uma abstenção. Eram necessários pelo menos 41 votos para a aprovação.

A derrota representou um episódio histórico: foi a primeira vez em mais de 130 anos que o Senado rejeitou uma indicação presidencial para o Supremo.

Alcolumbre atuou contra a aprovação de Messias e defendia, desde o início das articulações, o nome de Rodrigo Pacheco. O episódio provocou um desgaste na relação com Lula, que havia anunciado sua escolha sem construir previamente um entendimento com o comando do Senado.

Segundo informações da CNN Brasil, o presidente pretende evitar a repetição desse cenário e discutir tanto o nome quanto o calendário de tramitação da próxima indicação. A intenção do Planalto é anunciar o escolhido ainda em novembro, para que a sabatina na Comissão de Constituição e Justiça (CCJ) ocorra no início de dezembro.

Embora Lula tenha sinalizado anteriormente a possibilidade de insistir em Messias, essa alternativa perdeu força nos bastidores diante da resistência política e do risco de uma nova derrota.

Há também um obstáculo regimental. Uma norma interna do Senado impede que uma indicação rejeitada seja submetida novamente à votação durante o mesmo ano legislativo. Assim, embora Lula possa reapresentar o nome de Messias, uma nova análise pelos senadores só poderia ocorrer em 2027.

O governo tem pressa para resolver a indicação ainda em 2026. A avaliação de integrantes do Planalto é de que a próxima composição do Senado, que deverá assumir em fevereiro de 2027, terá uma presença maior da oposição, o que pode dificultar a aprovação de um nome apoiado pelo Executivo.

Pacheco, Gonet e Tebet entre os cotados

Apesar da pressão de Alcolumbre, a escolha final cabe constitucionalmente ao presidente da República. Além de Rodrigo Pacheco, outros nomes aparecem nas articulações políticas.

De acordo com informações divulgadas pela CNN Brasil e pelo SBT News, o procurador-geral da República, Paulo Gonet, e a ex-ministra do Planejamento Simone Tebet também estão entre as possibilidades consideradas nos bastidores.

Pacheco reúne o apoio de Alcolumbre e tem interlocução com diferentes grupos políticos no Senado. Gonet, por sua vez, ocupa a chefia do Ministério Público Federal e já tem experiência na relação institucional com o Supremo. Tebet aparece como alternativa com trânsito político e experiência no Legislativo e no Executivo. **(Especial para O HOJE)**

EM BRASÍLIA

Celina Leão envia mensagem de apoio a Bolsonaro

Alan Santos/PR



Governadora do DF publicou mensagem de solidariedade ao ex-presidente e à família

A governadora do Distrito Federal, Celina Leão (PP), manifestou apoio ao ex-presidente Jair Bolsonaro (PL), internado no Hospital DF Star, em Brasília, desde sexta-feira (20). Em publicação nas redes sociais neste sábado (21), a chefe do Executivo local afirmou que se une às orações pela recuperação do ex-presidente e enviou uma mensagem de solidariedade à ex-primeira-dama Michelle Bolsonaro e aos familiares.

"Uno minhas orações às de todos que torcem pela recuperação do presidente Jair Bolsonaro. Que Deus lhe dê saúde e força para superar este momento. Deixo minha solidariedade a Michelle e a toda família", escreveu Celina.

A manifestação ocorre em meio à repercussão da internação de Bolsonaro, que procurou atendimento médico após apresentar fortes dores e distensão abdominal. Ele foi encaminhado ao DF Star, onde permanece na Unidade de Terapia Intensiva (UTI), sob acompanhamento da equipe médica.

A governadora mantém proximidade política e pessoal com a família Bolsonaro, especialmente com Michelle, eleita senadora pelo Distrito Federal nas eleições de outubro. A ex-primeira-dama também participou de agendas da campanha de Celina à reeleição no DF.

Estado de saúde

De acordo com informações divulgadas pela imprensa, exames realizados durante a internação identificaram um quadro de obstrução intestinal, com comprometimento do intestino delgado e sinais de inflamação. A equipe médica adotou medidas para aliviar a pressão no sistema digestivo, incluindo a colocação de uma sonda nasogástrica. A possibilidade de cirurgia chegou a ser considerada, a depender da evolução clínica.

Neste domingo (22), Michelle Bolsonaro informou que chegou a Brasília e foi diretamente ao hospital para acompanhar o marido. Em publicação nas redes sociais, afirmou que ele estava com boa aparência e sem febre. A ex-primeira-dama também demonstrou otimismo com a resposta ao tratamento e pediu que apoiadores evitem compartilhar informações que não tenham sido confirmadas pela equipe médica.

A internação também motivou manifestações de outros integrantes da família. Os filhos de Bolsonaro publicaram mensagens de apoio e pedidos de oração nas redes sociais. O caso segue acompanhado pela equipe médica no DF Star, sem previsão de alta hospitalar. **(Jessica Nascimento, especial para O HOJE)**

Tânia Rêgo/ABr

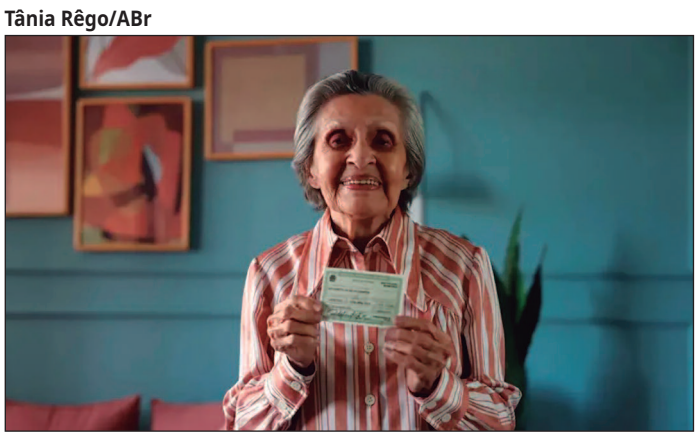

Segundo turno registrou 10,06 milhões de votantes nessa faixa etária

Eleitores com mais de 70 anos têm maior participação

Os eleitores com 70 anos ou mais registraram, no segundo turno das eleições gerais de 2026, o maior comparecimento às urnas desde pelo menos 2014. Ao todo, 10,06 milhões de pessoas dessa faixa etária votaram, cerca de 1,3 milhão a mais do que no primeiro turno. Com isso, a taxa de abstenção caiu para 41,7%.

Os dados fazem parte de uma análise do Movimento Voto 70%, elaborada com base nas informações divulgadas pelo Tribunal Superior Eleitoral (TSE). O levantamento aponta que os eleitores com mais de 70 anos representam 10,9% do eleitorado brasileiro, mas corresponderam a 44% do aumento no número de votantes entre os dois turnos.

Além do crescimento da participação dos idosos, o segundo turno também registrou a menor taxa de abstenção geral desde 2006. O índice ficou em 19,21%, com 2,96 milhões de eleitores a mais nas urnas em comparação com o primeiro turno.

Desde 2014, o comparecimento dos eleitores com mais de 70 anos apresenta uma tendência de crescimento no segundo turno em relação à primeira votação. Nos pleitos anteriores, entretanto, a redução da abstenção foi menor. **(Micael Moura, especial para O HOJE)**



Esplanada

Leandro Mazzini | reportagem@colunaesplanada.com.br

Com Alexandre Braz

Adobe Stock



Vem pra Caixa...

Enquanto Tarciana Medeiros balança no comando do BB, o presidente da Caixa, Carlos Vieira, também não está seguro, a depender do redesenho das alianças do Governo Lula IV com o Centrão. Padrinho de Vieira, o senador eleito Arthur Lira (PP-AL) deve perder a vez da indicação para o aliado Hugo Motta (Rep), presidente da Câmara que deve se reeleger com o apoio do Palácio. O nome de Motta para a Caixa é o atual Vice-Presidente de Governo do banco, José Marcos de Carvalho Araújo, que tem simpatia dos palacianos. Ele assumiu o cargo em agosto de 2025. O plano B é o diretor-presidente da Caixa Seguridade, Gustavo Portela.

Ilimitado (com o seu)

A oposição, que entrou forte na Câmara e Senado a despeito da derrota de Flávio Bolsonaro, não vai deixar a primeira-dama Janja da Silva em paz. Já se discute um pente-fino em toda a sua agenda. Entre portas, deputados brincam que ela viaja com "cartão corporativo black carbon presidencial unlimited e sigilo infinito".

Bahia é alegria

Um importante senador se encantou com o paradisíaco litoral sul da Bahia e continua comprando terras por lá. Não satisfeito, ainda, já manda terraplanar algumas.

Memorial

A caminho do encerramento da carreira política daqui a quatro anos, o presidente mais longevo do Brasil não tem ainda projeto de uma autobiografia. Mas tem material de sobra – e põe sobra nisso. Personagem discreto no seu cotidiano desde o 1º mandato, o fotógrafo Ricardo Stuckert registra em fotos e vídeos quase diariamente as agendas do presidente. Tem o maior e mais invejável acervo de Lula.

Cadê o dinheiro?

Mais de 17 clínicas de imagem do DF que atendem pelo SUS estão sem receber repasses do Governo há mais de quatro meses. Nesta segunda-feira, representantes das clínicas terão uma reunião com integrantes do GDF para tentar solucionar a questão.

Ponto final

Fazer o circuito Liz Arden com dinheiro do povo é fácil e prazeroso. Ninguém quer viajar para ajudar a combater a fome no Gabão ou esticar um passeio na Somália. **(Especial para O HOJE)**

Cirurgias abdominais aumentam risco de obstrução intestinal

Cirurgião explica como cicatrizes internas podem afetar o funcionamento do intestino

Jéssica Nascimento

O ex-presidente Jair Bolsonaro permanece internado na Unidade de Terapia Intensiva (UTI) devido a um quadro de obstrução intestinal. Apesar de apresentar estado clínico estável, ainda não há previsão de alta hospitalar. Bolsonaro já passou por diversas cirurgias abdominais, procedimentos que aumentam o risco de formação de aderências, cicatrizes internas que podem comprometer o funcionamento do intestino, dificultar a passagem de seu conteúdo e provocar novas obstruções. Em situações mais graves, essas complicações podem exigir outras intervenções cirúrgicas.

De acordo com o Dr. Cássio Gontijo, cirurgião do aparelho digestivo e membro da Sociedade Brasileira de Hérnia e Parede Abdominal (SBH), que participou das duas últimas cirurgias abdominais de Bolsonaro, as aderências, também chamadas de bridas intestinais, são cicatrizes que se formam após intervenções cirúrgicas e podem dificultar a passagem do conteúdo intestinal. "Pelo que foi noticiado, o ex-presidente Bolsonaro tem um quadro agudo de obstrução intestinal. Presumivelmente, isso se dá por uma obstrução intestinal por aderências intestinais ou por bridas intestinais. São cicatrizes que se formam em um local onde houve algum tipo de abordagem cirúrgica", explica.

Uma das principais preocupações diante de uma obstrução intestinal é identificar se existe comprometimento da circulação sanguínea na região afetada. Quando o fluxo de sangue é prejudicado, o intestino pode sofrer lesões graves, tornando necessária uma intervenção de emergência. "Normalmente, o médico que conduz o caso avalia se essa obstrução ocasiona algum tipo de sofrimento intestinal. Se esse quadro obstrutivo, de alguma forma, restringe a chegada de sangue até essa parte do intestino que está obstruída, isso pode ensejar a necessidade de uma cirurgia imediata, em regime de emergência", alerta.

Apesar dos riscos, nem todos os episódios de obstrução intestinal exigem uma operação imediata. Quando a avaliação clínica, os exames laboratoriais e os exames de imagem não identificam sinais de gravidade que indiquem cirurgia imediata, a equipe médica pode optar inicialmente por um tratamento conservador.

Uma das medidas utilizadas é a colocação de uma sonda pelo nariz até o estômago, com a finalidade de retirar secreções acumuladas e diminuir a pressão no sistema digestivo. A estratégia busca permitir que o intestino desinche e recupere seu funcionamento sem a necessidade de uma nova intervenção. "Essa terapia não operatória pode funcionar bem em casos em que o intestino inicialmente obstruído terá um alívio da pressão da secreção que se acumula através dessa retirada pela sonda. E aí existe algum tempo suficiente para que esse intestino diminua o inchaço e o conteúdo volte a passar por dentro da luz do intestino", explica.

Reprodução



Em situações mais graves, essas complicações podem exigir outras intervenções cirúrgicas

Segundo Gontijo, o período inicial de observação costuma variar entre 48 e 72 horas, podendo ser ampliado por alguns dias, dependendo da evolução clínica do paciente. Durante esse intervalo, a equipe acompanha a resposta ao tratamento e avalia continuamente a necessidade de intervenção cirúrgica.

Histórico de operações

Pacientes submetidos a diversas cirurgias abdominais podem apresentar alterações anatômicas e aderências que tornam novas intervenções tecnicamente mais complexas. A necessidade de manipular extensas regiões do intestino também pode influenciar diretamente o tempo de recuperação.

Gontijo relembra a última grande cirurgia abdominal realizada no ex-presidente, da qual participou, e destaca a complexidade do procedimento e do período pós-operatório. "Tendo-se em vista a grande cirurgia a que ele foi submetido no começo do ano passado, onde nós manipulamos toda a extensão do intestino dele, todos acompanharam que foi um pós-operatório doloroso, sofrido, de mais de um mês de internação, mais de três semanas utilizando essa sonda para descompressão, para retirada da secreção que se acumula", relata. **(Especial para O HOJE)**

Goiás precisa de Data Centers para caminhar como a Humanidade

Enquanto jovens criativos, com espírito empreendedor, não podem contar com recursos privados nem públicos para financiar suas iniciativas, o Estado desperdiça dinheiro, por (mau) exemplo, alugando para a Segurança Pública seis vezes mais veículos que o necessário

Reprodução



Nilson Gomes-Carneiro

Goiás ainda não atrai investimentos em Data Centers, enquanto governo estadual prevê gastos de R$ 162 milhões com aluguel de viaturas para a Segurança Pública

Neste momento, cientistas do mundo inteiro se esforçam tentando apurar se foi resolvido um dos maiores enigmas e se foi reaberta uma das maiores questões da Humanidade. Enquanto isso, a grande realização do Governo de Goiás foi alugar 3.093 viaturas para a Segurança Pública. Enquanto a Humanidade caminha, o Estado se arrasta com a ré engatada. Nem os imensos Data Centers, que se espalham pelo Nordeste com investimentos estrangeiros bilionários, a terra do Anhanguera consegue atrair.

Excesso de viaturas levanta questionamentos sobre gastos públicos

Está mais do que na cara que Goiás não precisa de mais de 3 mil carros para fazer segurança. Qualquer aluno de soldado sabe que nem 500 serão usadas na atividade-fim. Nesta segunda-feira, 23, enquanto o leitor estiver nos seus afazeres normais, em horário comercial, haverá mais policiais militares no Palácio Pedro Ludovico Teixeira do que andando atrás de bandido pelas ruas da Grande Goiânia. Até onde se sabe, lá dentro do Papelute eles andam de elevador e a pé, não em caveirões. Com o dinheiro economizado em uma iniciativa simples como essa, seria possível economizar R$ 120 milhões dos R$ 162 milhões que vai desembolsar para a locadora. Seria um montante útil para bancar, como investidor-anjo, ao menos umas dez startups.

O percentual de reais jogados fora é semelhante nas demais áreas, como ocorreu nos mandatos dos diversos antecessores do governador Daniel Vilela (MDB). É a esperança também pela faixa etária (43 anos) e pela turma (Frederico Lyra Netto & cia.) do chefe do Executivo. Se não for com Daniel, será com exatamente nenhum outro político goiano, até por questão de perfil, como O HOJE insiste: Iris Rezende (1983-86), obras rodoviárias e casas de placas; Maguito Vilela (1995-98), alimentos e ginásios de esporte; Marconi Perillo (1999-2006, 2011-18), projetos de modernização; Ronaldo Caiado (2019-26), segurança pública. Em análises futuras, escreveremos assim: Daniel Vilela (2026-2030), tecnologia.

Data Centers podem atrair investimentos bilionários

Para isso, é preciso coragem. Daniel está sem oposição na Assembleia e a carreira delineada: em 2030, será candidato a senador na chapa de Caiado governador. Cabe-lhe ser coerente com seu tempo, que não é o de viaturas dirigidas por cabos, carregando oficiais para destinos alheios à perseguição de suspeitos. Para ficar no caso dos imensos Data Centers, eles fazem parte da paisagem do interior de São Paulo e, somente para o Ceará, levaram 2 bilhões de dólares nestes dois anos. A maior exigência é de energia e, até onde se sabe, está sobrando em Goiás. É o detalhe: se a prioridade do governo for programa social, só vai atrair seus beneficiários; se for a tecnologia, virão os bilhões de dólares.

Avanços científicos mostram o ritmo da Humanidade

A Humanidade caminha para resolver diversos de seus dilemas e, quando a necessidade é na área de tecnologia, ela acelera. Foram dados para este milênio sete problemas matemáticos até então insolúveis. Qual nada! A Hipótese de Riemann, considerada uma das mais necessárias e com efeitos práticos para este tempo, acaba de ser solucionada. É preciso que especialistas mundiais avaliem a solução, ligada a números primos, mas a expectativa é que ela e outras seis sejam rapidamente eliminadas. Outra questão deste fim de ano são os neandertais. Tanto lugar do outro lado do Oceano para ser encontrado um desses ancestrais e adivinhe onde apareceu? Na divisa do Pará com Mato Grosso. Se confirmada a descoberta, vai mexer com toda a ciência humana, o que é sempre bom.

Daniel Vilela é chamado a romper com modelos

É o que se roga ao duplamente novo governador: que Goiás se aproxime de quem resolve os sete enigmas (seis, por enquanto) e se distancie dos neandertais de terno. Se, com essa idade e com tamanha independência, Daniel não romper com os modelos arcaicos de gestão, podemos voltar para a roça e criar galinha: não haverá chance para o século XXI até sua metade, pois o natural, com o êxito de Caiado nas urnas, é que seus sucessores o copiem. E não é questão de idade. Maguito Vilela, pai de Daniel, já estava com 71 anos quando conversou com o autor destas linhas sobre políticas públicas de inovação. Parecia um jovem curioso com o Vale do Silício. Nenhum outro político goiano, sem importar a certidão de nascimento, demonstrou até hoje semelhante interesse.

Inovação deve ser prioridade na gestão estadual

Como o caixa do Tesouro é um só, Daniel teria de se mostrar totalmente o oposto do que Goiás se acostumou com seus governantes e tirar o dinheiro apenas para o bem do Estado, não de uma categoria, ou de uma região, ou de um município, ou de uma faixa da sociedade. Seria outro ineditismo: até este momento, todo governador, principalmente nos intervalos democráticos, restringiu o foco à próxima eleição. E o que as urnas pedem é dinheiro para o aluguel, casa de graça, rodovia para escoar grãos e todo o portfólio de bolsas. É difícil romper com esse ciclo, tanto que nenhum governador até hoje o fez, porém, não custa tentar com aquele que tem o perfil, o mandato e o iPhone com a bateria cheia. **(Especial para O HOJE)**



VILA NOVA empata com Atlético

Empate no primeiro clássico deixa o Vila Nova em vantagem para a decisão no OBA

Renata Ferraz

Roberto Corrêa



Com o resultado, a decisão ficou para o próximo confronto, marcado para sexta-feira (27), às 20h, no Estádio Onésio Brasileiro Alvarenga (OBA), casa do Colorado

O Vila Nova está a uma partida de conquistar um acesso inédito à Série A do Campeonato Brasileiro. Neste domingo (22), o Colorado empatou por 1 a 1 com o Atlético-GO, no Estádio Antônio Accioly, pelo confronto de ida dos playoffs da Série B de 2026. O resultado deixou o Tigre em situação favorável para a decisão, já que a equipe poderá confirmar a classificação com uma nova igualdade ou uma vitória no jogo de volta.

O primeiro gol do clássico foi marcado pelo Atlético-GO. Daniel Peixoto abriu o placar aos quatro minutos do primeiro tempo, colocando o Dragão em vantagem diante da torcida. O Vila Nova, porém, conseguiu reagir na etapa final e chegou ao empate com Tiago Pagnussat, aos 27 minutos. A igualdade manteve a disputa aberta, mas favoreceu o Colorado, que já tinha a vantagem de melhor campanha na primeira fase.

Com o resultado, a decisão ficou para o próximo confronto, marcado para sexta-feira (27), às 20h, no Estádio Onésio Brasileiro Alvarenga (OBA), casa do Colorado. A equipe terá a vantagem de decidir diante de sua torcida e poderá avançar à Série A mesmo sem vencer. Para o Atlético-GO, somente a vitória mantém vivo o sonho de retornar à elite nacional.

A vantagem colorada é consequência do desempenho na primeira fase da competição. O Vila Nova terminou na terceira colocação, com 66 pontos, enquanto o Atlético-GO ficou em sexto lugar, com 61. Pelo regulamento dos playoffs, caso haja igualdade na pontuação e no saldo de gols dos dois confrontos, a melhor classificação na etapa inicial garante a vaga. Assim, um novo empate na partida de volta classifica o Tigre.

Vila Nova faz melhor campanha da história

O Vila Nova chega à decisão com números expressivos. O clube encerrou as 38 rodadas da primeira fase com 66 pontos, resultado de 19 vitórias, nove empates e dez derrotas. Ao longo da competição, marcou 53 gols e sofreu 39.

Apesar do bom desempenho, o acesso direto não veio. O Vila Nova terminou atrás de Novorizontino, campeão com 73 pontos, e Juventude, vice-líder com 71, que garantiram as duas primeiras vagas na Série A de 2027.

Atlético-GO garantiu vaga na última rodada

Do outro lado, o Atlético-GO precisou esperar até o encerramento da primeira fase para confirmar presença nos playoffs. O Dragão terminou na sexta colocação, com 61 pontos, após uma campanha de 16 vitórias, 13 empates e nove derrotas. A equipe marcou 46 gols e sofreu 35, encerrando a participação com saldo positivo de 11 gols.

A classificação foi conquistada na última rodada, quando o Rubro-Negro venceu o Cuiabá por 1 a 0, no Antônio Accioly. Além de fazer sua parte em campo, o time contou com tropeços de concorrentes diretos, como Goiás e CRB, para assegurar a última posição entre os seis primeiros colocados.

Agora, o Dragão precisa superar a vantagem construída pelo rival ao longo das 38 rodadas. Depois do empate no primeiro clássico, a equipe terá de buscar a vitória no OBA para continuar na disputa pelo acesso. **(Especial para O Hoje)**

PLAYOFFS SÉRIE B

Criciúma bate Fortaleza e fica mais perto da Série A

Reprodução



Equipe catarinense venceu no Heriberto Hülse e joga pelo empate na partida de volta

O Criciúma largou na frente na disputa por uma vaga na Série A do Campeonato Brasileiro. Na tarde deste domingo (22), o time catarinense venceu o Fortaleza por 1 a 0, no estádio Heriberto Hülse, pelo confronto de ida dos playoffs de acesso da Série B.

Diante da torcida, o Tigre assumiu o controle da partida desde os primeiros minutos e criou as principais oportunidades do primeiro tempo. Uma das chances mais claras surgiu com César Martins, que finalizou em direção ao gol, mas parou em uma boa defesa do goleiro João Ricardo. Os donos da casa também reclamaram de um possível pênalti não assinalado pela arbitragem.

Na volta do intervalo, o Criciúma manteve a pressão e conseguiu transformar o domínio em vantagem no placar. Após cobrança de escanteio de Otero e rebote da defesa adversária, Marcelo Hermes aproveitou a sobra e acertou um belo chute para marcar o único gol da partida.

O time catarinense ainda chegou a balançar as redes novamente com Marcinho, mas o lance foi revisado pelo árbitro de vídeo (VAR) e acabou anulado. Nos minutos finais, o Fortaleza tentou reagir e buscar o empate, porém encontrou dificuldades para ameaçar a defesa adversária.

Decisão será na Arena Castelão

O confronto decisivo está marcado para este sábado (28), às 20h30, na Arena Castelão, em Fortaleza. Com a vitória por um gol de diferença no primeiro jogo, o Criciúma chega à partida de volta com vantagem, mas a disputa permanece aberta.

Os critérios de desempate dos playoffs estabelecem o saldo de gols como primeiro fator. Dessa forma, uma vitória do Fortaleza por dois ou mais gols de diferença garante o acesso ao time cearense. Caso o Tricolor vença por apenas um gol, a decisão será definida pela campanha na classificação da primeira fase.

O Fortaleza terminou a Série B na quarta colocação, enquanto o Criciúma ficou em quinto lugar. Além desse confronto, Vila Nova e Atlético-GO também disputam uma vaga na elite nacional por meio dos playoffs.

Já Novorizontino, campeão da competição, e Juventude, vice-campeão, garantiram o acesso direto à Série A do Campeonato Brasileiro **(Renata Ferraz, especial para O Hoje)**



População pode denunciar descarte clandestino e estabelecimentos sem licença no portal da Secretaria de Eficiência ou no Paço Municipal

Divulgação/Sefic

Paço mantém operação de segurança até o Natal

Operação reforça segurança e serviços no Centro, em Campinas e na Região da 44

Gabriel Dias

A Prefeitura de Goiânia fiscalizou nesta quinta-feira (19) pontos de reciclagem irregular e de descarte clandestino de resíduos nos setores Campinas e Central. A ação integrou a Operação Natal + Seguro. A iniciativa mantém até o Natal medidas de segurança pública e de infraestrutura urbana no Centro, em Campinas e na Região da 44.

A Secretaria Municipal de Eficiência (Sefic) informou à reportagem que a operação fará fiscalizações em dois pontos mapeados por semana até o Natal. Os locais não serão divulgados antes das ações para evitar que os responsáveis abandonem os endereços.

Segundo a Sefic, na última vistoria as equipes identificaram estabelecimentos que funcionam sem a documentação necessária e situações de comercialização de materiais provenientes de furtos e roubos. O Serviço de Abordagem Social atendeu pessoas que estavam nos locais e ofereceu encaminhamentos para programas, serviços e benefícios da rede socioassistencial. A Secretaria Municipal de Políticas para as Mulheres, Assistência Social e Direitos Humanos (Semasdh) informou que continuará as abordagens na região.

A fiscalização contou com apoio da Secretaria Municipal de Infraestrutura Urbana (Seinfra), da Companhia de Urbanização de Goiânia (Comurg), da Guarda Civil Metropolitana, do Corpo de Bombeiros Militar do Estado de Goiás e da Polícia Militar de Goiás. Esses órgãos compõem a estrutura da operação lançada pela Prefeitura no sábado, 14 de novembro, para os três polos comerciais da capital.

Divulgação/Sefic



Fiscalização em Campinas e no Setor Central identificou estabelecimentos sem documentação e comércio de materiais de furtos e roubos

A estimativa da Prefeitura é de que 2,7 milhões de pessoas circulem pelos três polos no período de compras de fim de ano, sendo 2,2 milhões no Centro e na Região da 44 e 500 mil em Campinas. Para atender ao público, a Guarda Civil Metropolitana remanejou efetivo e destinou dez equipes operacionais às três regiões, com rondas e abordagens preventivas em conjunto com a Polícia Militar de Goiás. A operação prevê pontos fixos de atendimento, nos quais as viaturas permanecem estacionadas por períodos determinados para facilitar o contato com a população.

A Sefic também fará a triagem de denúncias registradas pela Central 156 e pelos canais diretos de fiscalização e cruzará dados fiscais e ambientais para localizar estabelecimentos e lotes sem licença de funcionamento e pontos recorrentes de descarte irregular.

A verificação inclui licenças de recicladoras e ferros-velhos e a notificação de proprietários de imóveis e lotes vagos para limpeza e retirada de resíduos de construção civil e de materiais recicláveis deixados em espaços públicos. As irregularidades podem resultar em notificações, autos de infração ou interdições. A população pode denunciar estabelecimentos irregulares e descartes clandestinos no portal da Sefic, em www.goiania.go.gov.br/sefic, ou na sede da secretaria, no Paço Municipal, Bloco C, 2º andar.

A Seinfra intensificará a recuperação de calçadas e meios-fios, a operação tapa-buracos, a limpeza de bocas de lobo e a desobstrução de tubulações. A secretaria também fará inspeções na rede de drenagem com caminhões de hidrojato e de sucção para prevenir alagamentos e reforçará, pelo programa Brilha Goiânia, a troca de lâmpadas queimadas ou com defeito e a instalação de luminárias em locais escuros.

No mesmo conjunto de serviços de zeladoria, a Comurg atuará na varrição, na poda de árvores e gramados, na pintura de meios-fios, na manutenção de áreas verdes e na coleta de entulhos e do cata-treco. A Rua do Lazer terá uma força-tarefa de limpeza e conservação.

A Semasdh fará abordagens sociais e busca ativa de pessoas em situação de rua, com escuta, orientação e encaminhamentos para serviços de saúde, atendimento psicossocial, documentação civil, benefícios eventuais e acolhimento institucional. As equipes poderão distribuir kits de higiene e cobertores e encaminhar pessoas para qualificação profissional, mercado de trabalho, reaproximação familiar, retorno à cidade de origem e comunidades terapêuticas, conforme avaliação e adesão voluntária.

Prefeitura contrata decoração para 15 praças

A Prefeitura de Goiânia contrata pela Seinfra a decoração natalina de 15 praças e de uma rotatória da capital, em um projeto de 137 peças. O edital do pregão eletrônico estima até R$9,2 milhões para locação, montagem e manutenção das estruturas luminosas. A abertura das propostas ocorreu na última quarta-feira (18), e prevê contrato de 90 dias. No ano passado, a decoração foi feita em parceria com o Consórcio Brilha Goiânia, responsável pela iluminação pública, e neste ano a Prefeitura optou por uma contratação específica. O projeto mantém o túnel de luzes da Praça Tamandaré, no Setor Oeste.

O Governo de Goiás promove o Natal do Bem no Centro Cultural Oscar Niemeyer desde 13 de novembro, e as edições de 2024 e 2025 receberam mais de 1,5 milhão de pessoas cada. Para esse público, o Estado reservou 12 mil vagas rotativas gratuitas de estacionamento, com acessos pela BR-153 e pela GO-020, e oferece traslados internos sem custo entre os estacionamentos e as atrações.

A estrutura inclui intérpretes de Libras, vagas reservadas e espaços preferenciais para pessoas com deficiência ou mobilidade reduzida. A Companhia Metropolitana de Transporte Coletivo opera duas linhas regulares até o local. A linha 990 passa pelo Terminal Praça da Bíblia e pela Praça Cívica, a linha 991 passa pelo Terminal Isidória e pelo Shopping Flamboyant, e a tarifa é de R$4,30. Duas rotas gratuitas saem da Praça Cívica e do Shopping Flamboyant.

O evento funciona de terça a domingo, das 18 às 23 horas, com abertura excepcional na segunda-feira, 21 de dezembro, expediente das 17 às 21 horas na véspera de Natal e portões fechados em 31 de dezembro. A programação segue até 3 de janeiro de 2027. **(Especial para O HOJE)**

Recife adota sistema metronização de Goiânia

Projeto de R$ 62,7 milhões prevê modernização de semáforos nos corredores de BRT e busca reduzir o tempo de viagem de 121 mil passageiros por dia

Micael Moura

Alex Malheiros e Joabe Mendonça



A metronização busca aproximar o desempenho dos ônibus em superfície ao de um metrô, com velocidade mais estável, menor tempo de espera e operação mais regular

A Região Metropolitana do Recife começou a implantar um sistema de metronização inspirado no modelo utilizado em Goiânia para melhorar a operação dos ônibus do transporte coletivo. A tecnologia utiliza semáforos inteligentes, sensores, GPS e uma central de controle para priorizar a passagem dos coletivos nos cruzamentos, reduzir paradas e tornar as viagens mais rápidas e previsíveis.

Em Pernambuco, o projeto prevê a modernização de conjuntos semafóricos nos corredores Norte-Sul e Leste-Oeste, com investimento de R$ 62,7 milhões. A meta é alcançar 50 quilômetros de corredores exclusivos de BRT e beneficiar cerca de 121 mil passageiros por dia.

A metronização busca aproximar o desempenho dos ônibus em superfície ao de um metrô, com velocidade mais estável, menor tempo de espera e operação mais regular. Para isso, os semáforos se comunicam com os veículos e ajustam os tempos dos sinais de acordo com a chegada dos coletivos e as condições do trânsito.

O sistema combina contagem classificada de veículos, microssimulações, dados operacionais e localização dos ônibus em tempo real. Câmeras monitoram os cruzamentos, enquanto algoritmos processam as informações e modificam dinamicamente os ciclos semafóricos.

Goiânia é referência na metronização

Goiânia é apontada como referência para o modelo adotado no Recife. Na capital goiana, a tecnologia foi implantada nos corredores de BRT Norte-Sul e Leste-Oeste, com semáforos inteligentes, sensores e sincronização do tráfego para priorizar a circulação dos ônibus.

Segundo os dados apresentados, os coletivos passaram a receber sinal verde em 90% dos cruzamentos. Antes da metronização, os veículos paravam em 52% dos sinais. No corredor Leste-Oeste, a média de paradas caiu de mais de 30 para sete.

A velocidade média dos ônibus passou de 16 km/h para mais de 21 km/h, um aumento de aproximadamente 34%. No trajeto de 14 quilômetros entre os terminais Novo Mundo e Padre Pelágio, o tempo de deslocamento foi reduzido entre 15 e 20 minutos.

Prefeitura prevê ampliar sistema em Goiânia

O prefeito Sandro Mabel defende que a metronização permite aos ônibus circular com mais velocidade e previsibilidade, além de reduzir as paradas, sem a necessidade de grandes obras de infraestrutura.

A administração municipal projeta expandir a tecnologia para cerca de 240 quilômetros de vias da capital. Depois dos dois corredores de BRT, a previsão é levar o sistema a corredores convencionais de ônibus, começando pela Avenida T-7.

A proposta é utilizar inteligência artificial, sincronização semafórica e comunicação em tempo real para reduzir o tempo de deslocamento dos passageiros também fora dos corredores de BRT.

"Agora, vamos metronizar os corredores de ônibus normais, fora do BRT, a começar pelo da Avenida T-7", afirmou Sandro Mabel. "Temos certeza de que o sistema vai funcionar muito bem, com o tempo de deslocamento do passageiro tão rápido quanto o de um metrô, mas com custo muito menor".

Segundo o prefeito, o aumento da velocidade dos ônibus também pode ampliar a oferta efetiva do transporte coletivo. Com os veículos completando mais viagens no mesmo período, a expectativa é reduzir a lotação e o tempo de espera nas paradas. **(Especial para O HOJE)**

EM GOIÂNIA

Buraco no asfalto interdita acesso da BR-153

Divulgação/SET



Bloqueio ocorre no sentido Goiânia–Aparecida, próximo ao Jardim Botânico; motoristas devem respeitar a sinalização e buscar rotas alternativas

A alça de acesso da BR-153 para a Alameda Contorno, no sentido Goiânia–Aparecida de Goiânia, foi totalmente interditada após um afundamento no asfalto. O problema foi identificado no meio da pista, próximo ao Jardim Botânico, e levou à adoção de medidas de segurança para evitar acidentes.

De acordo com a Secretaria Municipal de Engenharia de Trânsito (SET), ainda não há informações sobre a dimensão da possível erosão sob o pavimento. Por esse motivo, o acesso permanecerá bloqueado até que as causas e a extensão do problema sejam identificadas e a situação seja resolvida.

Motoristas devem evitar o trecho

A SET orienta os condutores a respeitarem a sinalização e não tentarem passar pelo local interditado. O bloqueio tem como objetivo prevenir acidentes e garantir a segurança de motoristas e demais usuários da via.

A recomendação é que os condutores busquem rotas alternativas enquanto o acesso estiver fechado. **(Micael Moura, especial para O HOJE)**

Goiânia registra aumento de 400% nos casos de chikungunya em 2026

Capital contabiliza 787 confirmações da doença; em Goiás, número de ultrapassa 11 mil

Renata Ferraz

Frame/EBC



O mosquito Aedes aegypti é o transmissor da chikungunya, além da dengue e da zika

Goiânia já registra 787 casos confirmados de chikungunya em 2026, um aumento de 411% em relação ao mesmo período do ano passado, quando foram contabilizadas 154 infecções. A elevação dos registros acende o alerta para os efeitos da doença, que vão além dos sintomas iniciais e podem comprometer a qualidade de vida dos pacientes por meses ou até anos. Entre as principais preocupações está a persistência das dores nas articulações, uma das características da infecção pelo vírus.

Transmitida pela picada da fêmea do mosquito Aedes aegypti infectada, a chikungunya pode provocar febre, dores musculares, manchas avermelhadas na pele e, principalmente, dores intensas nas articulações. Em parte dos pacientes, os sintomas não desaparecem depois da fase inicial da infecção. A condição pode evoluir para um quadro crônico, marcado pela permanência das dores e pela dificuldade de realizar atividades cotidianas.

De acordo com o Ministério da Saúde, a doença apresenta três fases: aguda, pós-aguda e crônica. A primeira costuma durar de cinco a 14 dias, enquanto a segunda pode se estender do 15º ao 90º dia após o início dos sintomas. Quando as manifestações permanecem por mais de 90 dias, o paciente passa a ser considerado na fase crônica da doença.

É nesse estágio que a chikungunya pode representar um problema prolongado. Segundo as informações do Ministério da Saúde, em mais de 50% dos casos a artralgia, nome dado à dor nas articulações, pode se tornar crônica e persistir por anos. As regiões mais afetadas costumam ser mãos, punhos, tornozelos e joelhos. Dependendo da intensidade, o desconforto pode dificultar movimentos simples, como caminhar, subir escadas, segurar objetos e até realizar atividades profissionais.

Além das manifestações articulares, a infecção também pode atingir outros sistemas do organismo. O Ministério da Saúde aponta a possibilidade de complicações neurológicas, cardiovasculares, renais, pulmonares e gastrointestinais. Entre as manifestações neurológicas estão encefalite, mielite e síndrome de Guillain-Barré. Embora essas complicações não ocorram em todos os pacientes, os casos graves podem exigir internação hospitalar e, em determinadas situações, evoluir para óbito.

Goiás ultrapassa 11 mil casos

O avanço da chikungunya não está restrito à capital. Em Goiás, os registros também apresentam crescimento expressivo. Em 2026, o estado contabiliza 11.311 casos confirmados, alta de 343% em comparação com o mesmo período do ano passado. O cenário inclui ainda sete mortes relacionadas à doença, o que reforça a preocupação das autoridades sanitárias com a circulação do vírus.

A chikungunya integra o grupo das arboviroses transmitidas pelo Aedes aegypti, mosquito que também dissemina dengue e zika. A semelhança entre os sintomas iniciais dessas doenças exige atenção, especialmente porque febre, dores no corpo, dor de cabeça e manchas na pele podem aparecer em diferentes infecções.

Por isso, a identificação correta do quadro depende de avaliação médica e, quando necessário, de exames laboratoriais. A orientação é procurar uma unidade de saúde diante dos primeiros sintomas, evitando o uso de medicamentos por conta própria. A recomendação é especialmente importante porque a automedicação pode mascarar manifestações clínicas e trazer riscos quando ainda não há confirmação da doença.

Atualmente, não existe um antiviral específico para combater a chikungunya. O tratamento é direcionado ao alívio dos sintomas e ao acompanhamento do paciente, com medidas de suporte, hidratação e medicamentos prescritos conforme a avaliação profissional. Nos casos em que há comprometimento musculoesquelético importante, a fisioterapia também pode ser indicada para auxiliar na recuperação dos movimentos e na redução das limitações. **(Especial para O HOJE)**

Estado amplia estratégias contra o mosquito

Divulgação



Febre, dores intensas nas articulações, dores musculares, dor de cabeça e manchas vermelhas na pele estão entre os principais sintomas da chikungunya

Diante do crescimento das infecções, a Secretaria de Estado da Saúde (SES) intensificou as estratégias de vigilância e controle do Aedes aegypti. As ações incluem monitoramento da presença do mosquito, capacitação de equipes municipais, distribuição de equipamentos e adoção de tecnologias para reduzir a reprodução do vetor.

Uma das ferramentas utilizadas é a ovitrampa, armadilha que permite identificar a presença de ovos do mosquito e mapear regiões com maior concentração. Segundo a SES, 104 municípios goianos utilizam a metodologia, com 5.736 armadilhas instaladas em diferentes localidades.

Outra iniciativa é a distribuição das Estações Disseminadoras de Larvicida (EDLs), que aproveitam o próprio mosquito para transportar o produto até criadouros de difícil acesso. Em 2026, foram distribuídas 3.278 unidades para municípios considerados estratégicos. Caldas Novas recebeu 2 mil estações, enquanto Inhumas, Goianira, Senador Canedo e Trindade também foram contemplados.

O Estado também amplia a utilização do método Wolbachia, tecnologia que consiste na liberação de mosquitos com uma bactéria natural capaz de reduzir a transmissão de vírus. Valparaíso de Goiás e Luziânia foram os primeiros municípios goianos a receber a estratégia. Anápolis iniciou a implantação em 5 de outubro, enquanto Aparecida de Goiânia e Trindade estavam em fase de preparação.

A estrutura de combate inclui ainda 20 equipamentos de Ultra Baixo Volume (UBV), conhecidos como fumacê, além de 372 pulverizadores costais manuais e 709 nebulizadores costais motorizados. Entre 2025 e 2026, treinamentos sobre controle químico do mosquito reuniram 592 participantes de 161 municípios.

Apesar das iniciativas estaduais, o controle da doença também depende da participação dos moradores. A orientação é eliminar recipientes que possam acumular água, verificar calhas, caixas-d'água, vasos de plantas e reservatórios utilizados por animais. **(Especial para O HOJE)**

Ex-chefe da polícia italiana é encontrado morto em casa

Gianni De Gennaro era investigado por suspeita de obstrução das apurações sobre o assassinato do juiz antimáfia Paolo Borsellino, em 1992

Micael Moura

Divulgação/La Repubblica



O corpo foi localizado após familiares acionarem as autoridades por não conseguirem contato com ele desde a noite anterior

O ex-chefe da Polícia Nacional da Itália Gianni De Gennaro foi encontrado morto neste sábado (21), aos 78 anos, em sua residência de campo na região da Toscana. O corpo foi localizado após familiares acionarem as autoridades por não conseguirem contato com ele desde a noite anterior.

A morte ocorreu poucos dias depois de De Gennaro ser incluído em uma investigação sobre possíveis tentativas de obstruir as apurações do assassinato do juiz antimáfia Paolo Borsellino, em 1992. A Procuradoria de Grosseto abriu um procedimento para investigar as circunstâncias da morte.

A investigação conduzida pela Procuradoria de Caltanissetta apura suspeitas de interferência nas investigações sobre o atentado que matou Paolo Borsellino e cinco policiais de sua escolta, em Palermo, em 19 de julho de 1992. O ataque foi atribuído à organização criminosa Cosa Nostra, a máfia siciliana.

Entre os pontos investigados está o desaparecimento da chamada agenda vermelha de Borsellino, que continha anotações pessoais do magistrado. Os investigadores também apuram possíveis ações para ocultar, destruir ou queimar documentos relacionados ao caso.

A residência de De Gennaro havia sido alvo de buscas, e suas comunicações estavam sendo monitoradas. Os procuradores chegaram a pedir sua prisão domiciliar, mas a solicitação foi rejeitada inicialmente pela Justiça, que considerou insuficientes os elementos apresentados. O Ministério Público recorreu, e uma nova decisão estava prevista para dezembro.

De Gennaro negava qualquer irregularidade. Seu advogado, Francesco Bertorotta, afirmou ao jornal La Repubblica que o ex-chefe de polícia estava abalado com a necessidade de se defender de acusações que considerava injustas e difamatórias.

Outro integrante da defesa, Franco Coppi, contou que havia se reunido com De Gennaro na sexta-feira (20) para discutir a estratégia jurídica. Os dois tinham um novo encontro marcado para este sábado.

Família de Borsellino lamenta morte

A morte provocou reação da família do juiz Paolo Borsellino. Manfredi Borsellino, filho do magistrado, afirmou que mais um fragmento da verdade sobre o atentado pode ter se perdido.

O caso permanece marcado por controvérsias. Ao longo das investigações, suspeitos chegaram a ser condenados com base em declarações que posteriormente foram consideradas falsas, levando à revisão de processos e à apuração de possíveis manipulações das provas.

Trajetória na segurança pública italiana

Gianni De Gennaro foi uma das figuras de destaque da segurança pública da Itália. Chefiou a Polícia Nacional entre 2000 e 2007 e teve atuação no combate à máfia nas décadas de 1980 e 1990.

Durante a carreira, trabalhou com o juiz antimáfia Giovanni Falcone e participou de investigações que levaram à extradição do colaborador da máfia Tommaso Buscetta, do Brasil para a Itália.

Também comandou a Diretoria de Investigação Antimáfia e coordenou os serviços de inteligência do país. Em 2013, assumiu a presidência da Finmeccanica, grupo estatal do setor de defesa e aeroespacial que posteriormente passou a se chamar Leonardo. Permaneceu no cargo até 2020.

Sua trajetória também foi marcada por controvérsias relacionadas à atuação policial durante a reunião do G8 em Gênova, em 2001. De Gennaro foi absolvido em um processo ligado ao episódio. **(Especial para O HOJE)**

IMPOSTO

União Europeia quer taxar big techs para financiar orçamento

Pixabay Wikimedia

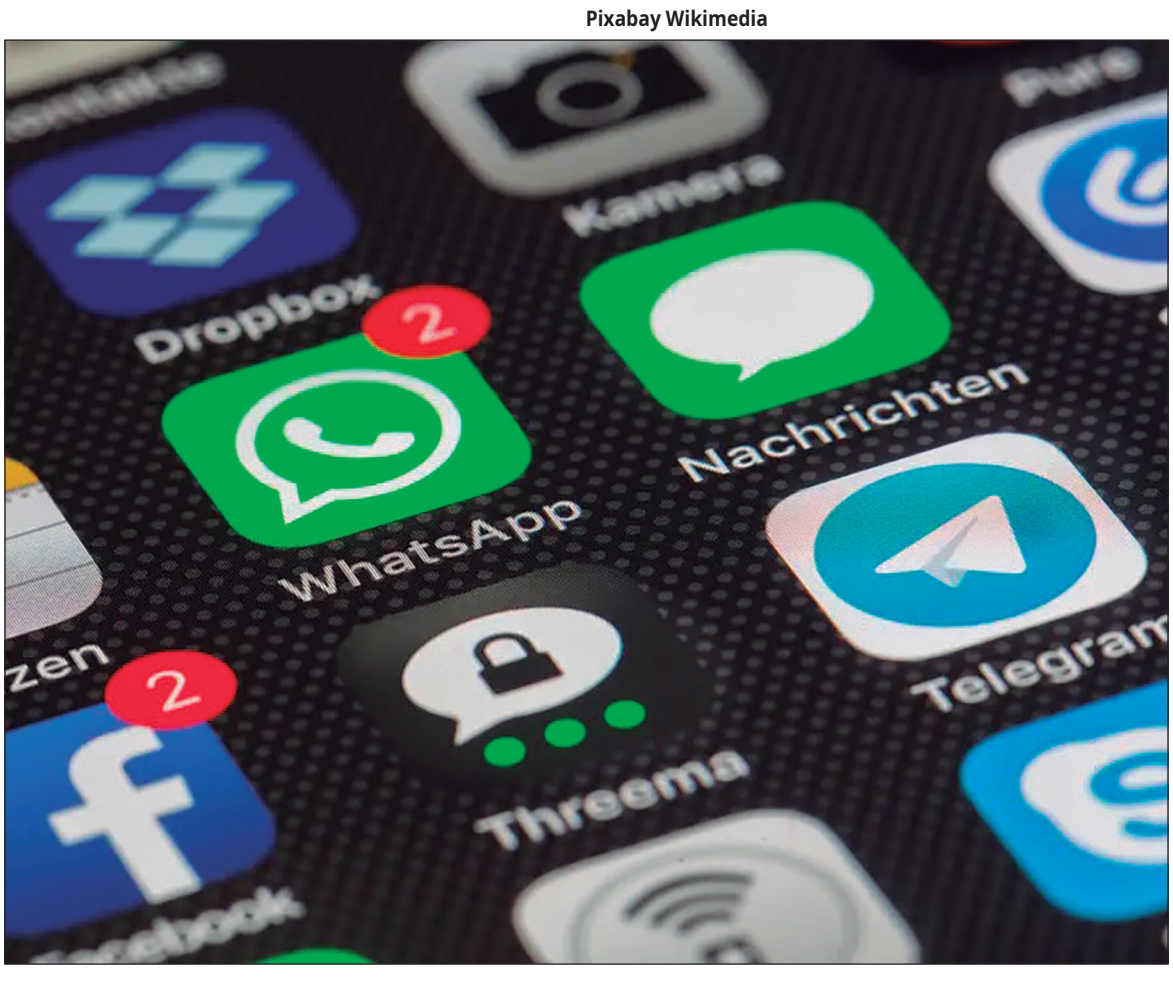

Plano de António Costa prevê contribuição anual de 3% sobre o faturamento digital e cortes de 204 bilhões de euros para o período de 2028 a 2034

O presidente do Conselho Europeu, o português António Costa, propôs neste sábado (21) a criação de um imposto sobre as maiores empresas de tecnologia do mundo para financiar o orçamento plurianual da União Europeia (UE) referente ao período de 2028 a 2034. Ao apresentar o novo plano de gastos, Costa também sugeriu cortes de 204 bilhões de euros (R$ 1,33 trilhão) no projeto orçamentário elaborado pela Comissão Europeia, braço executivo do bloco.

De acordo com documentos divulgados pelo Conselho Europeu, a minuta prevê que as chamadas big techs passem a pagar "uma contribuição anual equivalente a 3% do faturamento líquido anual proveniente de publicidade online, serviços de intermediação digital e dados gerados pelos usuários". O pacote inclui ainda a criação de uma taxa sobre resíduos eletrônicos e o aumento de impostos sobre o tabaco.

Representante dos 27 Estados-membros da UE, Costa busca fechar um acordo sobre as finanças de longo prazo do bloco antes do fim do ano, equilibrando as contribuições nacionais com novas fontes de receita. "Acho que esta proposta pode nos aproximar de um acordo final", afirmou o dirigente em coletiva de imprensa em Bruxelas.

Resistência internacional

Apesar do apelo por consenso, a iniciativa foi rejeitada pela França logo após ser apresentada. O governo francês classificou o texto como "muito decepcionante". Em nota, a Presidência francesa declarou que o plano "não atinge os objetivos previstos, especialmente no que diz respeito à Política Agrícola Comum (PAC) e, em particular, à garantia das ajudas à renda dos agricultores".

A taxação das gigantes de tecnologia também tende a gerar atrito com o presidente dos Estados Unidos, Donald Trump. A administração americana tem reagido de forma dura às multas e medidas regulatórias aplicadas pela União Europeia contra as empresas do setor nas áreas de concorrência e moderação de conteúdo. **(João César Almeida, especial para O HOJE)**

Essência

Fotos: Magnific



Dividir a vida sem perder a individualidade

Pesquisa com 2.492 solteiros mostra que 67% consideram saudável manter casas separadas

Luana Avelar

Namorar, fazer planos e construir uma vida a dois sem necessariamente compartilhar o mesmo endereço. A ideia contraria a expectativa de que morar junto seja uma etapa natural do relacionamento, mas encontra aceitação entre solteiros brasileiros. Em uma pesquisa, 67% consideraram saudável que parceiros mantenham residências separadas. O resultado levanta uma questão que ultrapassa a moradia: o que muda na vida de alguém quando um relacionamento começa?

O dado integra o Trendbook 2027, levantamento do aplicativo de encontros happn com mais de 18 mil solteiros de 12 países, incluindo 2.492 brasileiros. A pesquisa registra expectativas dos participantes, não escolhas efetivamente adotadas por casais, e não representa todos os solteiros do país. Ainda assim, permite observar como parte desse público encara o compromisso e as decisões que acompanham a construção de uma relação.

Essa preocupação aparece antes mesmo de um namoro começar. Entre os brasileiros entrevistados, 64% dizem compartilhar atividades cotidianas com alguém por quem se interessam antes de assumir um compromisso. Cozinhar, fazer compras ou resolver tarefas permite observar comportamentos que dificilmente aparecem em um jantar planejado para impressionar. A maneira de lidar com horários, dinheiro e imprevistos pode revelar diferenças importantes para uma convivência futura.

Conhecer esses hábitos, porém, não significa ter pressa para definir o relacionamento. Para 78%, é preferível construir vínculos gradualmente, sem cobranças imediatas. Ao mesmo tempo, 66% afirmam aproveitar a vida de solteiro mesmo estando abertos a encontrar alguém. Viagens, amizades e projetos pessoais continuam fazendo parte dos planos, sem que a possibilidade de um namoro determine quando essas experiências devem acontecer.



Pesquisa com solteiros brasileiros aponta maior aceitação de casas separadas e diferentes expectativas sobre a convivência amorosa

A chegada de um parceiro também não precisa alterar todos os aspectos dessa rotina. Manter amizades fora do círculo do casal ou dedicar tempo a atividades que o outro não compartilha são escolhas que podem continuar presentes na relação. O desafio está em conciliar esses interesses com a disponibilidade necessária para construir uma convivência, sem transformar cada programa individual em motivo de cobrança.

Essa negociação aparece em questões práticas. No levantamento, 33% valorizam a divisão equilibrada das tarefas domésticas, enquanto 35% apontam divergências sobre família e educação como possíveis motivos de término. A afinidade inicial pode aproximar duas pessoas, mas não resolve quem assume o trabalho cotidiano ou como serão tomadas decisões que afetam ambos.

Os valores pessoais também entram nessa avaliação. Embora 46% prefiram deixar a política fora das primeiras conversas, 27% consideram indispensável o alinhamento ideológico. Adiar o assunto pode evitar um conflito logo no início, mas não faz desaparecer diferenças que podem se tornar relevantes quando surgem planos de longo prazo. Questões pouco discutidas durante a paquera ganham outro peso quando passam a interferir nas decisões do casal.

Na intimidade, o levantamento identifica dificuldades que ajudam a dimensionar a importância da confiança. A falta de conexão emocional é apontada por 31% dos entrevistados como principal fonte de tensão, enquanto 23% mencionam a ansiedade de desempenho. Embora 43% afirmem conseguir recusar uma relação íntima sem culpa, outros 32% dizem que isso depende da confiança construída com o parceiro. A possibilidade de estabelecer limites, portanto, também influencia a maneira como duas pessoas se relacionam.

Morar junto ou separado não determina, por si só, como essas questões serão enfrentadas. Casais que dividem a casa podem manter interesses e atividades diferentes, enquanto parceiros com residências próprias ainda precisam lidar com expectativas, conflitos e responsabilidades comuns. A organização da vida afetiva depende de escolhas que vão além do endereço.

O levantamento não mostra quantos entrevistados adotariam, de fato, o modelo de casas separadas ao iniciar um namoro. Mas a aceitação dessa possibilidade indica que parte dos solteiros não considera a mudança para o mesmo teto uma consequência obrigatória do compromisso. Entre encontros, acordos e decisões sobre o futuro, há espaço para relações que não sigam uma sequência previamente estabelecida. Construir uma vida a dois pode envolver compartilhar planos sem que todas as escolhas precisem ser feitas em conjunto. **(Especial para O HOJE)**

Magnific



Mutirão disponibilizará 1.285 cirurgias gratuitas para cães e gatos em várias regiões da capital.

Goiânia abre inscrições para 1.285 castrações gratuitas

Mutirão começa em dezembro e atende cães e gatos de seis meses a cinco anos; cadastro termina no domingo (29)

Luana Avelar

Uma ninhada inesperada pesa no orçamento de quem já enfrenta despesas com ração, vacinas e veterinário. Sem condições de acolher os filhotes, alguns tutores recorrem a doações improvisadas, que nem sempre garantem um lar. A castração ajuda a evitar esse problema, mas o custo da cirurgia é um obstáculo.

Em Goiânia, serão oferecidas 1.285 vagas gratuitas para castração de cães e gatos, distribuídas em 12 ações nas regiões Norte, Noroeste, Leste e Oeste. A primeira está marcada para 1º de dezembro, na Vila Mutirão. As inscrições seguem até domingo (29), pelo site do Instituto Efatá, parceiro da Agência Municipal do Meio Ambiente (Amma) na iniciativa.

Além de impedir a reprodução, a cirurgia pode reduzir o risco de doenças reprodutivas. Não é, porém, solução automática para problemas de comportamento. A avaliação veterinária é essencial para determinar se o animal pode ser operado.

Para participar, o tutor deve apresentar CPF, documento com foto, comprovante de endereço atualizado, espelho do CadÚnico e cadastro no SinPatinhas, sistema do Governo Federal. A seleção depende de triagem clínica, que inclui hemograma. Podem participar cães e gatos de seis meses a cinco anos.

Animais idosos e braquicefálicos, como os de focinho achatado, exigem cuidados anestésicos adicionais. A orientação divulgada pela organização é encaminhar esses casos à Unidade de Pronto Atendimento Veterinário de Goiânia (UPAVet), onde podem ser avaliados para exames complementares e anestesia inalatória.

O mutirão prevê uma média de 107 cirurgias por ação, realizadas em duas etapas, entre dezembro de 2026 e fevereiro de 2027. Os animais receberão a roupa cirúrgica e medicamentos. Em casa os tutores precisarão acompanhar a cicatrização e seguir as orientações do veterinário.

O calendário já começa pela Vila Mutirão (1º), passa pelo Finsocial (2), Crimeia Oeste (4), Urias Magalhães (8), Vila Santa Helena (11) e Jardim Curitiba (12). As demais ações ocorrerão até fevereiro. A Prefeitura informa ter realizado mais de 5 mil castrações na atual gestão, mas o número de cirurgias, isoladamente, não permite medir a redução do abandono.

Evitar ninhadas é apenas parte do cuidado. Alimentação, vacinação e acompanhamento veterinário continuam sendo necessários durante toda a vida do animal. **(Especial para O HOJE)**

LIVRARIA

Em Respiro, Armando Freitas Filho reflete sobre o ato de escrever

Vencedor do Prêmio Jabuti 2025 na categoria Poesia, livro do poeta carioca revisita o Rio de Janeiro, o amor, o desejo e a passagem do tempo

Ver, escrever, ler, reler. À máquina, à mão ou a lápis, no computador. De pé, com pressa, no tumulto do dia, com caneta emprestada. Ou então sentado, à noite, no silêncio da casa. É sobre o próprio ato de escrever que se debruça Respiro, de Armando Freitas Filho, vencedor do Prêmio Jabuti 2025 na categoria Poesia.

No livro, publicado pela Companhia das Letras, o autor do premiado Rol revisita temas que lhe são caros: o ofício da poesia, o Rio de Janeiro, a passagem do tempo, o amor, o desejo e a finitude. Os poemas aparecem em diferentes estados. Há o poema fresco, novíssimo, rasurado, que se escreve enquanto o pensamento caminha, e o poema impresso, na folha amarelada, guardado na estante, lembrado de cor ou esquecido, sem nenhum resquício do que o motivou.

Em Respiro, o poema serve para ver melhor. Para reconhecer a própria casa, seus ruídos, sua mobília e seus moradores. Para decodificar a paisagem, enxergar o mar batendo na pedra e observar a precariedade e a beleza dos dias, o envelhecimento, o esquecimento, a suspensão e a linha do horizonte.

O livro ganhou ainda versão em audiolivro. A premiação no Jabuti veio depois da morte do autor, em 2024, aos 84 anos. Para a editora, a obra confirma o lugar de Armando Freitas Filho entre os poetas brasileiros mais admiráveis do país.



O autor

Armando Freitas Filho nasceu no Rio de Janeiro, em 1940, e morreu em 2024. Foi pesquisador da Fundação Casa de Rui Barbosa e da Fundação Biblioteca Nacional, secretário da Câmara de Artes no Conselho Federal de Cultura, assessor do Instituto Nacional do Livro no Rio de Janeiro e assessor no gabinete da presidência da Funarte. É autor de Palavra, À mão livre, 3x4, vencedor do Jabuti, Raro mar e Rol, vencedor dos prêmios Rio de Literatura e APCA, entre outros. Sua obra poética foi reunida em Máquina de escrever (2003). **(Especial para O HOJE)**

Armando Freitas Filho nasceu no Rio de Janeiro, em 1940, e morreu em 2024. Foi pesquisador da Fundação Casa de Rui Barbosa e da Fundação Biblioteca Nacional



RESUMO DE NOVELAS

Iludida

Volkan se desespera com o estado de Asya e de Derin, e Bahar e Ali acompanham as notícias pela TV. Asya acorda da cirurgia, e Volkan decide ficar ao lado dela, o que deixa Derin arrasada. Turgay visita a médica no hospital, e o ex-marido se irrita. Melih e o investigador comunicam a Asya que as provas levantam suspeitas contra ela, e ela afirma que Derin armou tudo. Para provar a inocência, Asya apresenta a Derin, Volkan e Melih o áudio com a confissão de Didem. Gönül admite a Melih que conhecia o plano da filha e tenta impedir que ele a denuncie, depois enfrenta Derin e lhe dá um tapa. Volkan admite que ama Asya e diz de novo que vai pôr fim ao casamento, mas a médica exige distância e rejeita a reconciliação. Ali reencontra a mãe, e Demir sofre com a piora de Haluk. Derin passa mal no hospital, pede ajuda a Derya e exige que ela esconda de Volkan a verdade sobre a gravidez.

Lá na Minha Terra

Rosenda desembarca no Rio de Janeiro depois do pouso de emergência do avião, pega um ônibus para São Paulo e avisa Almerindo da mudança de planos. Na capital paulista, é roubada, e Josias fica com o celular e o colar dela. Marleide acolhe Rosenda, que ouve Josélia e Heraldo falarem de Celestina. Celestina pressiona Josias a confirmar a morte da égua Cleópatra, para chantagear Ismália. Ismália disfarça, mas não consegue dar a maçã envenenada ao animal. Elias se sente mal durante a reunião com Cesário e Aluísio e reclama com Lourdes.

Por Você

Leandra salva um bebê engasgado e recebe elogios de Vitor, mas discute com Vanessa, que não aceita a profissão escolhida pela filha. Vanessa sonda Ítalo sobre os irmãos e orienta Zé a se aproximar de Glorinha, que ele aborda. Gabriel descobre que Junqueira foi solto e avisa Vanessa. Samuca pergunta a Lucas se ele gostaria de ser seu pai, e Bela tem um mau pressentimento em relação aos filhos de Juli. Dalila, Suelen, Hanna e Josi Kéli ajudam Glorinha, que vai a um encontro com Juca. Suelen e Maike se declaram um ao outro. Clemente vai visitar Alírio, encontra o leito vazio e questiona Melinda.

Quem Ama Cuida

Felipe descobre que Mau Mau é irmão de Adriana, e Carolina chama o rapaz para conversar com ele. Otoniel ameaça expulsar Mau Mau de casa, e Elisa o repreende. Mau Mau decide morar com Adriana e concorda em falar com Otoniel. Tiago avisa a Pilar que as retiradas dos sócios estão suspensas na joalheria. Laurentino revela a Mirtes que é pai de Tiago e se surpreende com a reação dela, depois que Camilo é forçado a contar que ouviu a conversa. Ademir informa a Pilar que Pedro pediu prestação de contas em favor de Brigitte, que diz a Nicolau apoiar o plano de vingança de Adriana. Adriana e Rafael discutem.

AGENDA CULTURAL

ENTOS

Antonio Poteiro: A Invenção do Mundo

O Museu de Arte Contemporânea de Goiás (MAC) mantém em cartaz a exposição Antonio Poteiro: A Invenção do Mundo, que reúne mais de 100 pinturas e esculturas do artista e marca os 101 anos de seu nascimento. Com curadoria de Marcus de Lontra Costa e realização do Instituto Antonio Poteiro, a seleção privilegia obras das décadas de 1970, 1980 e 1990, com a espiritualidade, a cultura popular, as cores vibrantes e as cenas do cotidiano que marcam sua linguagem. A visitação segue até 10 de janeiro de 2027. Quando: segunda-feira (23), das 18h às 23h. Onde: Museu de Arte Contemporânea de Goiás, Centro Cultural Oscar Niemeyer, Av. Dep. Jamel Cecílio, Km 01, Chácaras Alto da Glória. Entrada: gratuita, com doação voluntária de 1 kg de alimento não perecível.

Divulgação

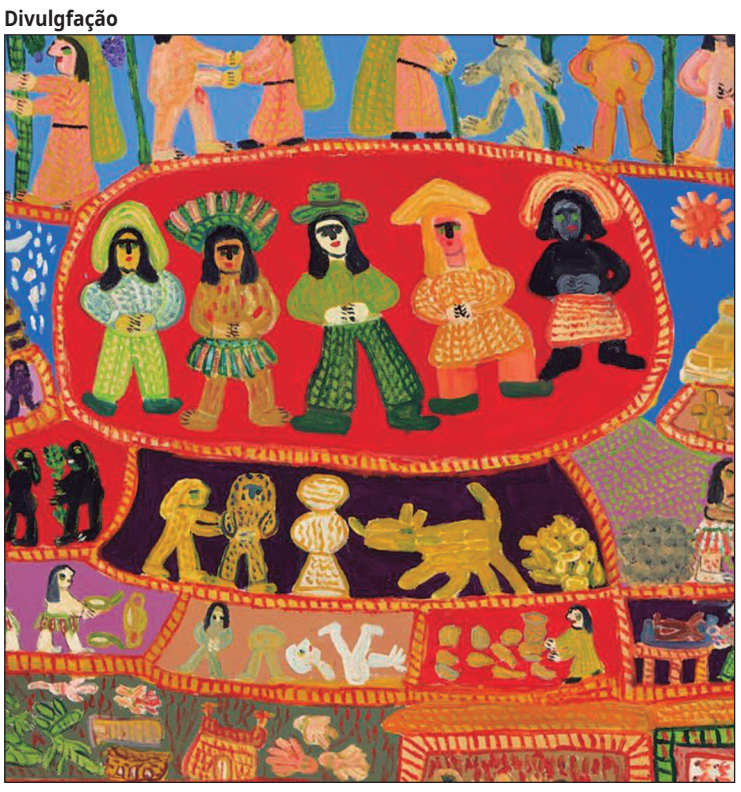

A criação de Poteiro de Antonio Poteiro [óleo sobre tela]

GiroDança: encerramento no Teatro Goiânia

A 9ª Mostra GiroDança encerra na segunda-feira (23) a programação no Teatro Goiânia com dois espetáculos gratuitos. Às 19h30, o Grupo Três em Cena apresenta Desvios Tático-Estratégicos para Sobreviver à Vida Urbana. Em seguida, às 20h, a Giro8 Cia. de Dança, companhia anfitriã da mostra, sobe ao palco com Ecdise, oitavo espetáculo do grupo, inspirado na obra de Clarice Lispector, que parte da ideia de trocar de pele e abandonar velhos hábitos para se reconstruir. A mostra segue até 28 de novembro no Centro Cultural Martim Cererê. Quando: segunda-feira (23), às 19h30 e às 20h. Onde: Teatro Goiânia, Rua 23, nº 252, Setor Central. Entrada: gratuita, com retirada de ingressos pelo Sympla.

Mostra Giffinho

O GIFF dedica a manhã de segunda-feira (23) ao público infantil com a Mostra Giffinho, no Multicine Bentivi. A sessão reúne filmes de ficção e animação como Bruce Spike: A Missão Contra o Medo, Cathi e os Elefantes, Rosetta, Moreno, O Menino Ativo, Kika Não Foi Convidada e Theo, seguidos de debate sobre os filmes. Quando: segunda-feira (23), às 10h. Onde: Multicine Bentivi Shopping, Av. Nero Macedo, nº 400, Cidade Jardim. Entrada: gratuita.

2º Congresso de Performances Culturais

A Rede de Pesquisa em Performances Culturais abre na segunda-feira (23) o 2º Congresso de Performances Culturais, que segue até sábado (28) com o tema "Performances Culturais da América Latina e África: Diálogos do Sul Global". A programação reúne grupos de trabalho presenciais no Câmpus Goiânia do IFG, oficinas no Centro de Estudo e Pesquisa Ciranda da Arte e o Sarau Máskaras Poéticas, na sede da Federação de Teatro do Estado de Goiás (Feteg). As mesas-redondas são transmitidas pelo canal do Máskara – Núcleo de Pesquisa no YouTube. Quando: de segunda (23) a sábado (28). Onde: Câmpus Goiânia do IFG, Centro de Estudo e Pesquisa Ciranda da Arte e Feteg. Entrada: a confirmar.

MAG recebe duas mostras internacionais

Divulgação

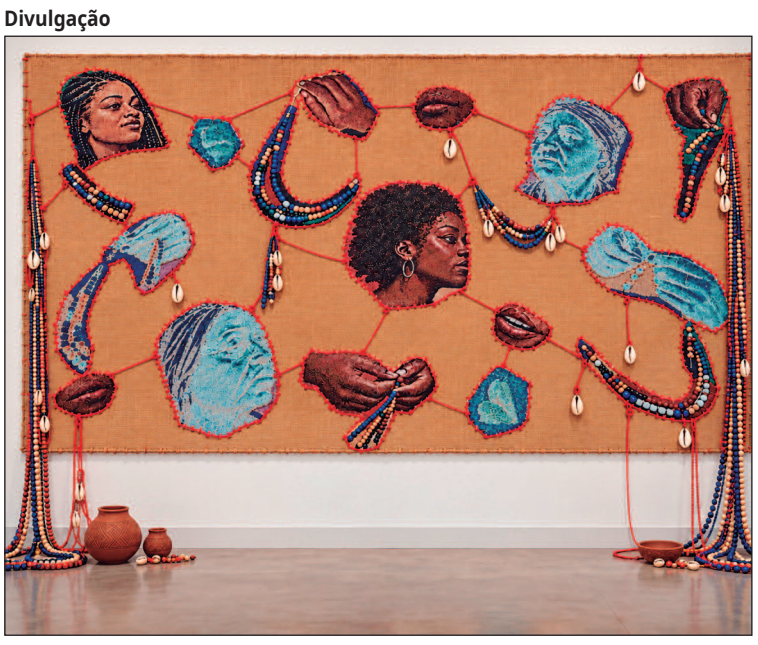

Exposições incluem trabalhos da cubana Ivonne Ferrer e obras do acervo do MOCAA, de Miami, com visitação gratuita até 24 de janeiro

O Museu de Arte de Goiânia (MAG) reúne, até 24 de janeiro de 2027, duas exposições que apresentam diferentes vertentes da produção artística das Américas. A programação, inaugurada na quinta-feira (19), inclui uma mostra individual da cubana Ivonne Ferrer e uma seleção de obras do Museum of Contemporary Art of the Americas (MOCAA), sediado em Miami.

Na Sala Amaury Menezes, "Cartografias da memória: corpo, água e território" reúne tapeçarias, fotografias, cerâmicas e instalações de Ferrer. Sob curadoria de Dayalis González, a exposição investiga como memória, identidade e ancestralidade se manifestam em diferentes materiais. Referências afro-cubanas e afro-brasileiras atravessam o conjunto de trabalhos, sem restringir a artista a uma única linguagem.

O percurso continua na Sala Reinaldo Barbalho, onde "Moca-Américas em Goiânia" apresenta um recorte da coleção do museu norte-americano. A seleção, organizada pelo curador Piter Ortega, reúne artistas de diferentes gerações e aproxima experiências visuais de países do continente.

Entre os nomes presentes estão Wifredo Lam, Carmen Herrera, Belkis Ayón, René Portocarrero, Amelia Peláez, José Bedia e Tomás Sánchez. O conjunto permite observar caminhos distintos da arte das Américas: de pesquisas formais a trabalhos ligados à história e às referências culturais de seus autores.

As exposições são promovidas pela Prefeitura de Goiânia, por meio da Secretaria Municipal de Cultura, com intercâmbio cultural do Instituto Cultural Urukum. Visitação segue até janeiro de 2027. **(Especial para O HOJE)**

SERVIÇO

Quando: até 24 de janeiro de 2027.

Onde: Museu de Arte de Goiânia (MAG).

Entrada: gratuita.

CELEBRIDADES

Rose Miriam homenageia Gugu Liberato sete anos após a morte

Rose Miriam Di Matteo publicou no sábado (21) uma homenagem a Gugu Liberato, no dia em que a morte do apresentador completa sete anos. "Sete anos que o 'papai' partiu! A saudade nunca acaba...", escreveu. Gugu morreu em 21 de novembro de 2019, aos 60 anos, em Orlando, nos Estados Unidos, um dia depois de cair de cerca de 4 metros no sótão de casa, onde fazia reparos no ar-condicionado. Ele deixou três filhos com Rose: João Augusto e as gêmeas Marina e Sofia. A morte foi seguida por uma longa disputa pela herança. "Graças a Deus, estamos todos resolvidos", disse João Augusto ao Metrópoles.

Manoel Soares relembra episódio com Patrícia Poeta no Encontro

No Dia da Consciência Negra, na sexta (20), Manoel Soares republicou nas redes o vídeo de abril de 2023 em que Patrícia Poeta passa em frente à câmera e interrompe a fala dele durante o "Encontro", que os dois apresentavam. "Me lembro como se fosse hoje", escreveu na legenda. Internautas voltaram a apoiar o apresentador. "Eu lembro, vocês lembram, nós lembramos. Nossos filhos vão lembrar", comentou uma seguidora. Na época, Patrícia pediu desculpas no ar e, por meio da assessoria, atribuiu o episódio a questões técnicas da TV ao vivo. Manoel deixou a Globo dois meses depois, em junho de 2023.

Neusa Borges recebe alta após duas semanas internada no Rio

A atriz Neusa Borges, de 84 anos, recebeu alta na sexta (20) do Hospital Copa D'Or, no Rio de Janeiro, onde estava internada desde 9 de novembro para tratar uma pneumonia. A informação foi confirmada ao Metrópoles pela assessoria do hospital, que relatou boa evolução clínica durante o tratamento. Ainda internada, a atriz havia demonstrado confiança na recuperação. "Mas estou certa de que Deus está comigo. Ele sabe que quero voltar logo para a minha Salvador", disse ao jornal Massa. Com décadas de carreira na TV, Neusa esteve em novelas como "A Indomada", "O Clone", "América" e "Escrava Isaura".

Noiva de Gabriel Félix divulga carta que ele deixou para a filha



Isabelle Abreu publicou no sábado (21) uma carta que o noivo, o influenciador Gabriel Félix, escreveu em 5 de outubro de 2024 para a filha, Amelie, depois dos primeiros passos da menina. "Lembre-se sempre de três coisas: primeiro: o amor é tudo que importa, segundo: seja sempre gentil e aprecie o caminho", diz o texto. Gabriel morreu aos 29 anos na quinta (19), após passar mal quando ia jogar futebol, e foi velado em Uberaba (MG), sua cidade natal, em cerimônia reservada. "Sua despedida foi linda, você é tão amado, Gabriel", escreveu Isabelle, que prometeu cuidar de Amelie, hoje com 3 anos.

HORÓSCOPO

RIES

(21/3 - 20/4)

O início da semana pede planejamento antes da ação. Uma decisão de trabalho ganha mais solidez se pensada com calma antes de colocada em prática.

TOURO

(21/4 - 20/5)

O foco financeiro segue em evidência. Vale revisar o orçamento da semana antes de assumir novos compromissos.

GÊMEOS

(21/5 - 20/6)

A comunicação flui bem logo no começo da semana. Uma conversa pendente do fim de semana pode finalmente se resolver.

CÂNCER

(21/6 - 21/7)

O momento pede atenção ao ritmo de trabalho. Começar a semana sem sobrecarga ajuda a manter o equilíbrio nos próximos dias.

LEÃO

(22/7 - 22/8)

Uma notícia profissional positiva pode chegar logo na segunda-feira. Vale se preparar para aproveitar o impulso ao longo da semana.

VIRGEM

(23/8 - 22/9)

O dia favorece organizar as prioridades da semana. Um planejamento bem-feito agora evita correria nos próximos dias.

LIBRA

(23/9 - 22/10)

As parcerias de trabalho pedem alinhamento logo no início da semana. Uma conversa clara evita ruído mais adiante.

ESCORPIÃO

(23/10 - 21/11)

O foco em metas de longo prazo se renova. A semana pede constância em algo que já vem sendo construído aos poucos.

SAGITÁRIO

(22/11 - 21/12)

O início da semana favorece planos ligados a estudos ou expansão profissional. Uma notícia inesperada pode abrir novos caminhos.

CAPRICÓRNIO

(22/12 - 20/1)

A disciplina de sempre ajuda a começar a semana com o pé direito. Um objetivo traçado agora tem boas chances de avançar.

AQUÁRIO

(21/1 - 19/2)

Ideias novas ganham espaço logo no início da semana. Bom momento para apresentar um projeto que ainda estava apenas no papel.

PEIXES

(20/2 - 20/3)

A intuição segue forte no começo da semana. Confiar nesse sinal ajuda a tomar uma decisão que vinha sendo adiada.

Flávio Lima e Lina Cruvinel abrem duas mostras na Cerrado Galeria

Divulgação

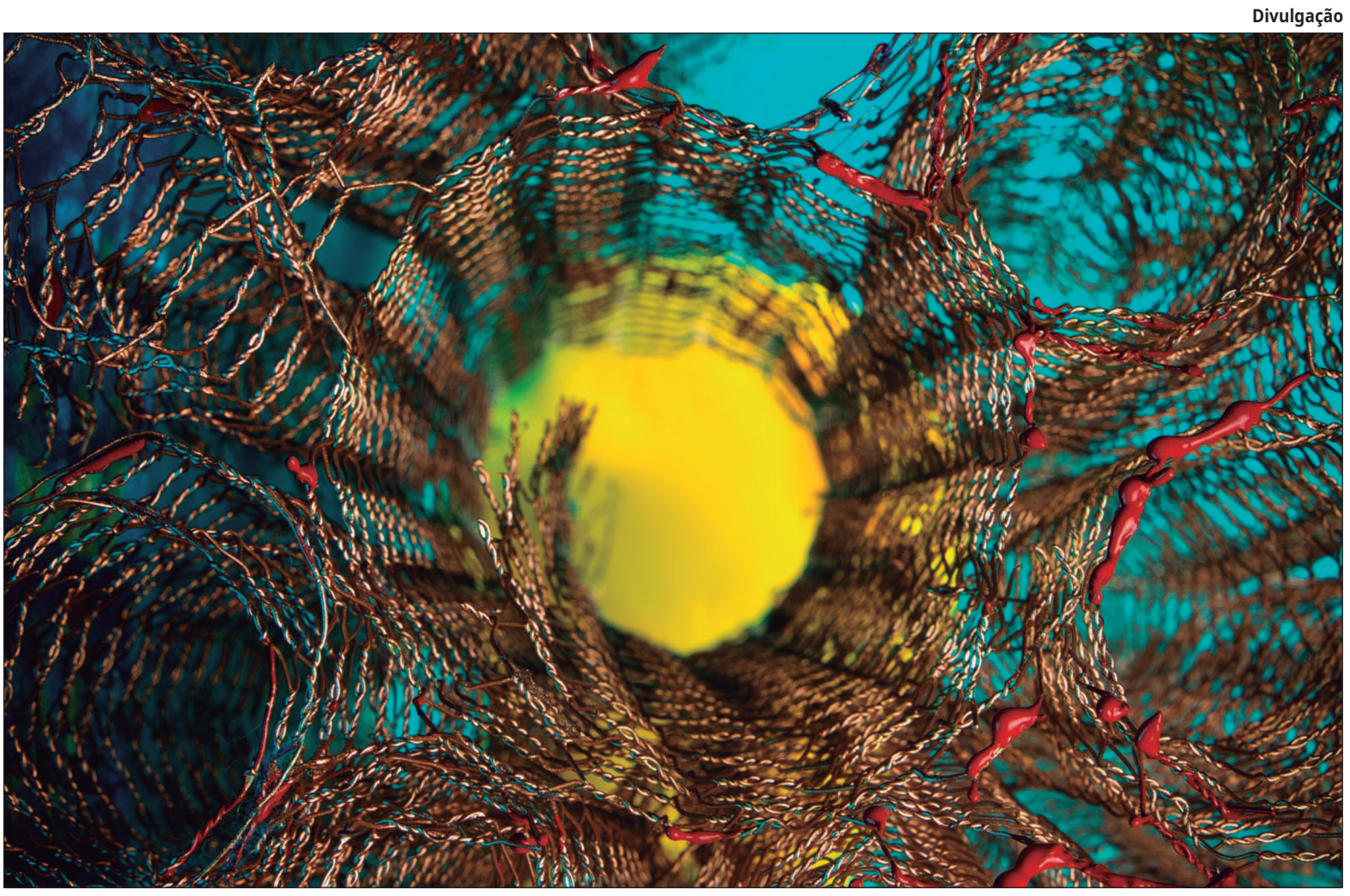

Exposições de Flávio Lima e Lina Cruvinel reúnem fotografia e pintura na Cerrado Galeria

Em "Pedra, papel e tesouro" e "Murmuro e caminho no deserto", artistas investigam o Cerrado, as memórias pessoais e as transformações afetivas

Luana Avelar

A Cerrado Galeria abre nesta terça-feira (24), em Goiânia, duas exposições individuais de artistas nascidos na capital. "Pedra, papel e tesouro", de Flávio Lima, e "Murmuro e caminho no deserto", de Lina Cruvinel, ocupam simultaneamente o espaço no Setor Sul. Com entrada gratuita, as mostras ficam em cartaz até 20 de fevereiro de 2027 e encerram o calendário expositivo da galeria em 2026.

As exposições reúnem trabalhos de gerações diferentes e partem de procedimentos distintos. Lima, nascido em 1966, monta composições com objetos e materiais para depois fotografá-las. Lina, de 1996, trabalha com pintura e recorre a símbolos e experiências pessoais para construir uma narrativa sobre rupturas e transformações.

Com curadoria de Iatã Cannabrava e Felipe Garofalo, "Pedra, papel e tesouro" apresenta sete séries fotográficas. As imagens começam a ser produzidas antes do clique: no ateliê, Lima combina tubos de metal, telas de viveiro, películas espelhadas, papéis e cascas de ovo em estruturas semelhantes a pequenas instalações. A iluminação cria reflexos e sombras que são preservados com pouca pós-produção.

Parte dos trabalhos se volta à paisagem do Cerrado. Nas séries "Sáfara", "Raízes" e "Ipês", aparecem referências a pedras de rios, raízes e floradas. Em "Cativeiro", "Rastro" e "Berçário", o enfoque muda para o tráfico de animais silvestres e a interrupção dos ciclos naturais. Já "Pipas, a Inocência e a Maldade" associa a brincadeira infantil ao risco do cerol.

O nome da exposição combina uma referência ao jogo de pedra, papel e tesoura com uma lembrança familiar: Tesouro é o município de Mato Grosso onde nasceu o pai de Lima. O artista, que trabalhou com retratos e publicidade, recebeu em 2021 o prêmio Photo + Arts 21, na categoria Ensaio/Story.

A outra individual, "Murmuro e caminho no deserto", tem curadoria de Divino Sobral e reúne pinturas distribuídas em seis núcleos. Lina Cruvinel organiza o percurso a partir de uma ruptura amorosa. A sequência começa com imagens de dor e sofrimento, atravessa a fuga e o deserto e chega à montanha, associada à busca de equilíbrio.

Entre os elementos presentes nas obras estão corações apunhalados, uma estrela que cura e mata e um cavalo negro ligado à figura mitológica de Pégaso. A artista também mobiliza referências ao tarô, à alquimia e a mitologias de diferentes culturas. A Serra Dourada e a casa da família materna, em Hidrolândia, integram esse repertório.

Lina utiliza a encáustica, técnica de pintura com cera de abelha aquecida, combinada a tinta a óleo e pastel. O procedimento permite criar camadas, sulcos e fissuras na superfície. A técnica deixa marcas visíveis do processo de criação, que se somam aos símbolos presentes nas obras. Formada em Artes Visuais pela UFG, ela vive em São Paulo desde 2021 e cursa mestrado na Unesp. Seu trabalho já foi apresentado no Centro Cultural Octo Marques, em Goiânia, e no Paço das Artes, em São Paulo. **(Especial para O HOJE)**

SERVIÇO

Abertura: 24 de novembro, das 19h às 22h.

Visitação: até 20 de fevereiro de 2027; segunda a sexta, das 10h às 19h, e sábado, das 10h às 13h.

Local: Cerrado Galeria, Rua 84, nº 61, Setor Sul, Goiânia.

gratuita

CINEMA

Divulgação



Ebenezer e os Fantasmas do Natal reimagina o clássico Um Conto de Natal, de Charles Dickens

EM CARTAZ

Jogos Vorazes: Amanhecer na Colheita (EUA, 2026). Estreia. Gênero: ação, ficção científica. Cinemark Flamboyant: 14h, 16h45, 17h20, 18h40 e 20h45 (dublado); 12h30, 14h45, 14h50, 15h40, 16h25, 16h30, 17h40, 17h45, 18h20, 19h50, 20h, 21h20 e 21h45 (legendado); 13h30, 17h e 20h30 (XD legendado). Cinemark Passeio das Águas: 12h45, 13h45, 14h, 14h10, 15h, 15h15, 15h50, 16h, 16h20, 16h40, 17h20, 17h25, 17h40, 18h30, 18h40, 19h30, 19h50, 20h, 20h10, 20h45, 21h20, 21h30 e 22h (dublado); 13h30, 17h e 20h30 (XD dublado). Aurum: 13h45, 18h25 e 21h20 (dublado); 15h30 (legendado). Kinoplex: 14h10, 17h20 e 20h30 (dublado); 13h50, 17h e 20h10 (legendado); 14h30, 17h40 e 20h50 (VIP legendado). Moviecom: 15h30, 16h10, 16h45, 18h40, 19h20, 19h50 e 21h10 (dublado); 20h50 (legendado).

Eu Sou o Rocky (EUA, 2026). Estreia. Gênero: drama, biografia. Cinemark Flamboyant: 13h55, 15h10 e 15h40 (dublado); 12h15, 12h20, 18h, 20h15, 21h e 22h (legendado). Cinemark Passeio das Águas: 12h, 15h, 15h10, 18h e 21h (dublado). Aurum: 19h05 e 21h30 (dublado); 16h40 (legendado). Kinoplex: 13h20, 16h, 18h40 e 21h20 (legendado). Moviecom: 16h20, 19h e 21h35 (dublado).

BTS World Tour 'Arirang' in Kaohsiung: Live Viewing (Coreia do Sul, 2026). Estreia. Gênero: show musical. Sessões só no sábado (21/11). Cinemark Flamboyant: 16h e 20h15. Cinemark Passeio das Águas: 16h e 20h15.

Entrando Numa Grande Fria (EUA, 2026). Pré-estreia na quarta-feira (25/11). Gênero: comédia. Cinemark Flamboyant: 19h30 (legendado). Cinemark Passeio das Águas: 20h45 (dublado).

Ebenezer e os Fantasmas do Natal (EUA, 2026). Gênero: drama, fantasia. Cinemark Flamboyant: 13h, 19h20, 19h30, 22h e 22h10 (legendado). Cinemark Passeio das Águas: 12h, 13h, 17h40, 17h45 e 17h50 (dublado). Aurum: 13h15 (dublado). Kinoplex: 21h10 (legendado). Moviecom: 16h e 18h30 (dublado).

Como Roubar um Banco (EUA, 2026). Gênero: ação, suspense. Cinemark Flamboyant: 12h (legendado) e 14h15 (XD legendado). Cinemark Passeio das Águas: 12h45 e 13h (dublado). Moviecom: 21h45 (dublado).

Godzilla Minus Zero (Japão, 2026). Gênero: ação, ficção científica. Cinemark Flamboyant: 16h15 e 16h35 (dublado). Cinemark Passeio das Águas: 14h40 e 14h45 (dublado). Kinoplex: 16h15 (dublado).

Cara-de-Barro (EUA, 2026). Gênero: terror, suspense. Kinoplex: 21h20 (legendado).

Coração Selvagem (EUA, 2026). Gênero: ação, aventura. Kinoplex: 14h (legendado).

O Gatola da Cartola (EUA, 2026). Gênero: animação, comédia. Cinemark Flamboyant: 13h15 e 14h (dublado). Cinemark Passeio das Águas: 14h50, só na quarta (dublado). Kinoplex: 16h10 (dublado). Moviecom: 14h30 (dublado).

O Bosque Selvagem (EUA, 2026). Gênero: animação, fantasia. Cinemark Flamboyant: 12h40 e 12h45 (dublado). Cinemark Passeio das Águas: 12h15 (dublado). Kinoplex: 18h40 (dublado).

Galinha Pintadinha: O Filme (Brasil, 2026). Gênero: animação, infantil. Cinemark Flamboyant: 12h. Cinemark Passeio das Águas: 11h55 e 12h. Moviecom: 14h40.

Os Farofeiros 3 (Brasil, 2026). Gênero: comédia. Cinemark Flamboyant: 12h, 12h30, 13h45, 14h10 (CineMaterna, na quarta) e 14h30. Cinemark Passeio das Águas: 14h30 (XD). Kinoplex: 14h. Moviecom: 16h50 e 19h.

A Virada: Ignição da Alma (Brasil, 2026). Gênero: drama. Cinemark Flamboyant: 14h20 e 14h30.

Feito Pipa (Brasil, 2026). Gênero: drama. Cinemark Flamboyant: 12h30. Kinoplex: 19h. Minha Melhor Amiga (Brasil, 2026). Gênero: comédia. Cinemark Passeio das Águas: 12h30.

Um Tio Quase Perfeito 3 (Brasil, 2026). Gênero: comédia. Cinemark Passeio das Águas: 12h30.

Se Eu Fosse Você 3 (Brasil, 2026). Gênero: comédia. Cinemark Passeio das Águas: 12h30 (XD).

Antártida (Brasil, 2026). Gênero: suspense. Cinemark Passeio das Águas: 12h30.

100 Dias (Brasil, 2026). Gênero: drama, aventura. Cinemark Passeio das Águas: 12h30.

As Dez Vantagens de Morrer Depois de Você (Brasil, 2026). Gênero: drama. Cinemark Passeio das Águas: 12h30. Moviecom: 14h35.

Negócios

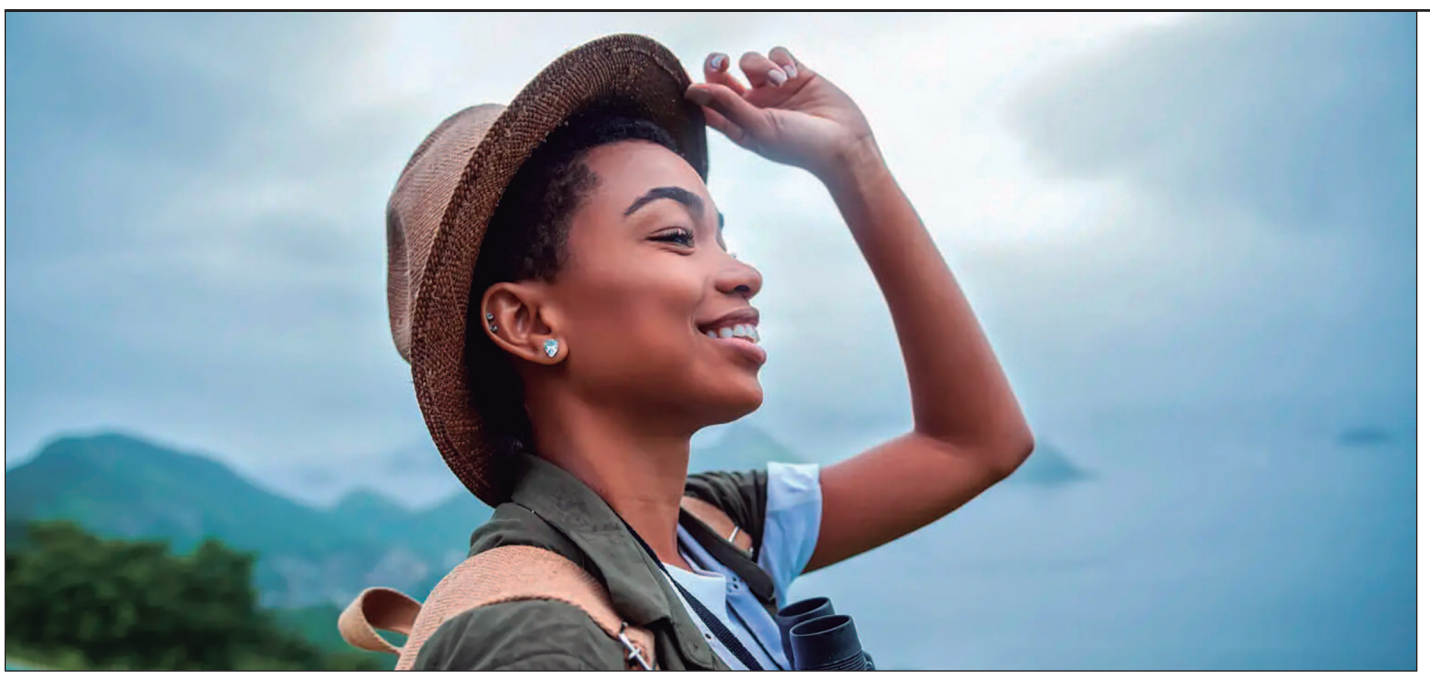

Divulgação

O afroturismo reúne experiências culturais, gastronômicas e históricas

Afroturismo movimenta negócios e gera renda em Goiás

Guias, artesãos, restaurantes e hospedagens fazem parte da cadeia econômica do afroturismo, que conecta visitantes à história

Otávio Augusto

EncontroTeca



A valorização da história e da cultura afro-brasileira também tem se consolidado como oportunidade de negócios no turismo. Conhecido como afroturismo, o segmento transforma a ancestralidade africana, os territórios quilombolas, a gastronomia e as manifestações culturais em experiências que atraem visitantes e movimentam a economia de comunidades locais. Em Goiás, uma das principais referências dessa atividade é o Território Kalunga, na região da Chapada dos Veadeiros, onde o turismo comunitário abre espaço para a geração de renda e o fortalecimento de pequenos empreendimentos.

O mercado reúne diferentes atividades econômicas. Guias e condutores locais, artesãos, cozinheiras, produtores rurais, empreendedores da hospedagem e organizadores de experiências culturais participam da cadeia de serviços. Nesse modelo, os gastos dos visitantes podem beneficiar diretamente as famílias que vivem nos destinos, criando alternativas de trabalho e estimulando a circulação de recursos dentro das próprias comunidades.

O potencial econômico do segmento também aparece no levantamento do Ministério do Turismo (MTur). Segundo o Mapeamento do Ecossistema do Afroturismo, 66,4% dos negócios identificados são liderados por mulheres. O dado evidencia a participação feminina na estruturação de experiências turísticas ligadas à cultura negra e aponta o espaço do setor para o empreendedorismo e a inclusão produtiva.

Território Kalunga movimenta milhões com turismo comunitário

Um dos exemplos mais expressivos desse modelo em Goiás está na Comunidade Kalunga do Engenho II, em Cavalcante, na Chapada dos Veadeiros. Segundo estudo realizado pelo Sebrae Goiás em parceria com a comunidade, o turismo de base comunitária movimentou quase R$ 12 milhões em impacto econômico direto em 2022 e 2023. No mesmo levantamento, o território registrou mais de 70 mil visitantes nos três anos anteriores à publicação, em junho de 2026.

A movimentação financeira alcança diferentes atividades. Entre 2022 e 2023, a Associação Kalunga Comunitária do Engenho II recebeu R$ 5 milhões em receitas. Guias e condutores movimentaram R$ 3,5 milhões, transportadores receberam R$ 1,8 milhão e restaurantes registraram R$ 1,5 milhão. A cadeia também envolve agricultores familiares, artesãos, hospedagens e prestadores de serviços.

A participação das mulheres é outro destaque. De acordo com o estudo, 100% dos restaurantes e 75% dos meios de hospedagem da comunidade são administrados por mulheres. Elas também representam 42% dos condutores de visitantes. A produção artesanal, em sua maior parte, também é realizada por mulheres.

O território Kalunga abrange aproximadamente 260 mil hectares, reúne 39 comunidades e abriga mais de 8 mil quilombolas. A atividade turística é organizada pelos próprios moradores, que participam das decisões sobre visitação, serviços e aplicação dos recursos arrecadados.

Jean Santos



Goiás amplia roteiros ligados à cultura afro-brasileira

O potencial do segmento não está restrito à Chapada dos Veadeiros. A Goiás Turismo elaborou um guia de afroturismo que reúne atrativos e iniciativas relacionados à presença negra na formação histórica e cultural do estado. O material apresenta possibilidades de visitação em áreas como museus, artesanato, música, literatura, dança, gastronomia, festividades e comunidades quilombolas.

Em Goiânia, entre os espaços relacionados à temática estão o Memorial do Cerrado, que mantém uma representação de quilombo, e o Sertão Negro – Ateliê e Escola de Artes, que oferece atividades de capoeira angola, gravura, cerâmica e história das artes afro-brasileiras. O guia também apresenta o Centro de Cultura Negra do Estado de Goiás (CENEG), que desenvolve atividades culturais, educacionais e sociais.

Na Cidade de Goiás, o Museu das Bandeiras integra esse conjunto de referências. Instalado em um edifício histórico construído em 1766, o espaço reúne um acervo de 573 peças, incluindo objetos relacionados à presença negra, indígena e portuguesa na formação do estado.

A diversidade de experiências permite ampliar o perfil dos visitantes e criar oportunidades para diferentes empreendimentos. Além da visitação aos espaços culturais, o segmento pode envolver comercialização de artesanato, serviços de alimentação, produção artística, eventos e atividades educativas. **(Especial para O HOJE)**

6 EDITAIS

Edital de convocação para a Assembleia Geral Extraordinária da Cooperativa Habitacional Imperador Marista

O Presidente da Cooperativa Habitacional Imperador Marista, CNPJ Nº: 48.499.448/0001-28, em cumprimento o artigo 38º da Lei 5.764/71, convoca a Assembleia Geral Extraordinária que se realizará na Rua T-29, 992, Setor Bueno, Goiânia/GO, CEP 74.210-050, no dia 04/12/2026, às 14:00 horas em primeira convocação com 2/3 dos associados, às 15:00 horas em segunda convocação com a metade mais um dos associados, e às 16:00 horas em terceira e última convocação com a presença de no mínimo 10 (dez) associados, a fim de deliberar sobre a seguinte ordem do dia:
1. Prestação de Contas do Exercício de 2024 e 2025;
1.1 Relatório de Gestão;
1.2 Apresentação do Balanço Patrimonial;
1.3 Demonstrativos de Sobras/Perdas;
1.4 Parecer do Conselho Fiscal.
2. Destinação das Sobras/Perdas do Exercício de 2024 e 2025;
3. Eleição e posse dos membros do Conselho de Administração;
4. Eleição e posse dos membros do Conselho Fiscal;
5. Outros Assuntos de interesse Social

Goiânia, 23 de novembro de 2026

Mario Vinicius Gomes Coelho
Presidente da Cooperativa Habitacional Imperador Marista

42144

PREFEITURA MUNICIPAL DE ARAGARÇAS – GO
AVISO DE ABERTURA DO PREGÃO PRESENCIAL Nº 20/2026
PROCESSO ADMINISTRATIVO Nº 9831/2026

O Município de Aragarças, Estado de Goiás, torna público que realizará licitação na modalidade Pregão, na forma presencial, com julgamento pelo critério de menor preço global, nos termos da Lei Federal nº 14.133/2021 e das condições estabelecidas no edital e em seus anexos. OBJETO. Contratação de empresa, pelo prazo de 12 meses, para a prestação continuada de serviços de zeladoria e apoio operacional no Cemitério Municipal de Aragarças/GO, compreendendo limpeza, conservação e manutenção de áreas verdes, execução de sepultamentos em solo mediante autorização municipal e disponibilização, montagem e retirada de tendas e cadeiras para cerimônias, locação de sistema com 8 câmeras, com instalação e configuração na etapa inicial e manutenção preventiva e corretiva durante a vigência contratual. **Sessão pública.** 14/12/2026, às 13:00 hrs (horário de Brasília), na Sala de Reuniões do Gabinete do Prefeito, Avenida Getúlio Vargas, nº 680, Centro Administrativo, Aragarças/GO.
Edital e anexos. No site https://aragarcas.go.gov.br/. Informações pelo telefone (64) 3638-7530 ou pelo e-mail licitacao@aragarcas.go.gov.br.

Aragarças/GO, 19 de novembro de 2026.
Gisely Vieira Torres
Pregoeira do Município de Aragarças/GO

42547

O MUNICÍPIO DE QUIRINÓPOLIS - GO

PUBLICAÇÃO DO 1º TERMO ADITIVO DE PRORROGAÇÃO DE PRAZO E QUANTITATIVO DA ATA DE REGISTRO DE PREÇOS Nº134/2025

O MUNICÍPIO DE QUIRINÓPOLIS - GO, torna público para conhecimento de quaisquer interessados, que foi autorizado a formalização do 1º Termo Aditivo de Prorrogação de Prazo e Quantitativo da Ata Registro de Preços nº 134/2025, tendo por objeto aquisição de Gêneros Alimentícios Complementares da Cesta Natalina, para atender as necessidades da Prefeitura Municipal de Quirinópolis-GO, publicando extrato do respectivo Termo Aditivo da ata registro de preços com as empresas: **JH SQUARIZI OLIVEIRA COMERCIAL**, inscrita no CNPJ sob o nº **08.450.666/0001-53**, com na Av. Feliciano Martins Correa, nº 99, centro, na cidade de Quirinópolis – GO; a empresa **REGINA APARECIDA FURLAN SOARES**, inscrita no CNPJ sob o nº 55.455.932/0001-10, com sede na Av. Lázaro Xavier, nº 196, Quadra 274, Lote 21, centro, na cidade de Quirinópolis – GO e a empresa **VDL DISTRIBUICAO E SERVICOS LTDA,** inscrita no CNPJ sob o nº 54.339.184/0001-48, situada na Avenida Juscelino Kubitschek, Lote 01 e 02, Quadra 07, Bairro Primavera, Quirinópolis-GO, CEP nº 75.863-066, na cidade de Quirinópolis – GO. Fica prorrogado o prazo e quantitativo até o dia 24 de novembro de 2027. Tudo ocorreu nos termos da Lei Federal nº 14.133 de 01 de abril de 2021 e demais legislação pertinente à matéria. Maiores informações poderão ser obtidas na sala de Licitações desta Prefeitura, em horário normal de expediente.

Quirinópolis-GO, 19 de novembro de 2026.

CLÉRISTON BORGES ARAUJO
Gestor Municipal de Quirinópolis

42286-41

PROCESSO SELETIVO SIMPLIFICADO Nº 006/2026

SECRETARIA MUNICIPAL DE OBRAS, INFRAESTRUTURA E SERVIÇOS - RESULTADO OFICIAL

A Prefeitura Municipal de São Luís de Montes Belos, através da Secretaria Municipal de Obras, Infraestrutura e Serviços, faz saber aos interessados que, nos termos legais, mediante as condições estabelecidas no Edital nº 006/2026 do Processo Seletivo Simplificado para provimento temporário da função Trabalhador em Manutenção para atender as demandas da Secretaria Municipal de Obras, Infraestrutura e Serviços, torna público o **RESULTADO OFICIAL** do certame em questão. O Resultado Oficial pode ser obtido através do site da Prefeitura Municipal de São Luís de Montes Belos, no seguinte endereço eletrônico: https://www.saoluisdemontesbelos.go.gov.br/concursos-selecoes/. São Luís de Montes Belos, aos 20 dias do mês de novembro de 2026. Marciel Ferreira da Silva. Presidente da Comissão de Organização e Avaliação do Processo Seletivo Simplificado nº 006/2026.

42553-B

EDITAL DE CONVOCAÇÃO
ASSEMBLÉIA GERAL EXTRAORDINÁRIA

A EMPRESA GOIANA DE INDÚSTRIA E COMÉRCIO S/A, CNPJ 01554021/0001-11, NIRE 52300004535, Companhia Fechada, convoca os Senhores Acionistas a se reunirem em Assembleia Geral Extraordinária no dia 30 de novembro de 2026, em 1ª Convocação às 16:00 horas e em 2ª Convocação às 16:30 horas, na SEDE da Entidade, Avenida Anhanguera, 4983, Centro, CEP 74043-011, Goiânia, Goiás, a fim de deliberar sobre as seguintes matérias: 1º) reforma do Estatuto Social alterando o Parágrafo Único do Artigo 2º onde consta o endereço atual da SEDE: Avenida Anhanguera, 4983, Qd. 08, Lt. 74, Centro, CEP 74043-011, Goiânia, Goiás, tratando-se de esquina, a SEDE continua sendo no mesmo prédio, Quadra e Lote, porém, com localização de frente para Viela da Rua 7, ou seja: Viela da Rua 7 nº 17, Quadra 08, Lote 74, Setor Central, CEP 74023-025, Goiânia, Goiás; 2º) outros assuntos de interesse social. Goiânia, 19 de novembro de 2026. Carlos Alberto Ferreira Coelho Junior – Diretor Presidente.

42558-A

Segue o link da publicação na íntegra no eletrônico do portal ohoje.com

https://ohoje.com/publicidade-legal/►-empresa-goiana-de-indudtria-e-comecio-s-a-edital-de-convocacao-age-realizada-dia-30-de-novembro-de-2026-3a-publicacao/

MINISTÉRIO PÚBLICO DO ESTADO DE GOIÁS
AVISO DE LICITAÇÃO

Edital de Licitação n.º 088/2026
Modalidade: PREGÃO ELETRÔNICO
Critério de Julgamento: Menor Preço por Item
Modo de disputa: Aberto
Objeto: Contratação de empresa para confecção de materiais gráficos (Livro)
Abertura: 16/12/2026 às 14 h 30 min.
Local: https://sislog.go.gov.br
Informações: Fone: (62)3243-8331 - de segunda a sexta-feira, das 12:00 às 18:00 horas; e-mail: cpl@mpgo.mp.br; endereço eletrônico: https://intranet.mpgo.mp.br/sgoc/portal/processos/editais.

Goiânia, 19 de novembro de 2026.

Gleibson Ribeiro Praxedes
Pregoeiro

42256-4

MINISTÉRIO PÚBLICO DO ESTADO DE GOIÁS
AVISO DE LICITAÇÃO

Edital de Licitação n.º 087/2026
Modalidade: PREGÃO ELETRÔNICO
Critério de Julgamento: Menor Preço por Item
Modo de disputa: Aberto
Objeto: Contratação de empresa para confecção de materiais gráficos para a Área de Apoio Operacional de Políticas Públicas e Direitos Humanos (Livro).
Abertura: 16/12/2026 às 14 h 30 min.
Local: https://sislog.go.gov.br
Informações: Fone: (62)3243-8331 - de segunda a sexta-feira, das 12:00 às 18:00 horas; e-mail: cpl@mpgo.mp.br; endereço eletrônico: https://intranet.mpgo.mp.br/sgoc/portal/processos/editais.

Goiânia, 19 de novembro de 2026.

Sara Rúbia Oliveira Silva
Pregoeira

42256-3

O FUNDO MUNICIPAL DE ASSISTÊNCIA SOCIAL - FMAS

PUBLICAÇÃO DO EXTRATO DO CONTRATO Nº 363/2026 DO CHAMAMENTO PÚBLICO Nº 003/2025

O FUNDO MUNICIPAL DE ASSISTÊNCIA SOCIAL - FMAS, torna público a todos os interessados que o contrato do Chamamento Público nº 003/2025, tendo por objeto a Contratação de prestação de serviços de **CUIDADOR SOCIAL NOTURNO**, para atendimento das necessidades do Fundo Municipal de Assistência Social de Quirinópolis – FMAS, conforme especificações, quantidades e descrições contidas no Termo de Referência e Edital, observadas as condições estipuladas na legislação que rege a matéria e segundo os critérios do edital e deste contrato e bem como o extrato do respectivo contratos que se deu com a credenciada **. PATRICIA DA SILVA FELIX REIS, pessoa física inscrito no CPF Nº 996.698.891-20**, residente e domiciliada na cidade de Quirinópolis-GO, Contrato n° 363/2026, no valor total de **R$ 27.256,32**; Maiores informações, poderão ser obtidos na sala de Licitações desta Prefeitura, em horário normal de expediente.

PUBLIQUE-SE:

Quirinópolis-GO,19 de novembro de 2026.

GEICIANE SOUZA FERREIRA SILVA
Gestora do FMAS

42286-38

PROCESSO SELETIVO SIMPLIFICADO Nº 005/2026

SECRETARIA MUNICIPAL DE EDUCAÇÃO RESULTADO OFICIAL

A Prefeitura Municipal de São Luís de Montes Belos, através da Secretaria Municipal de Educação, faz saber aos interessados que, nos termos legais, mediante as condições estabelecidas no Edital nº 005/2026 do Processo Seletivo Simplificado para provimento da função temporária de Professor Nível II - História para atender as demandas da rede municipal de ensino, torna público o **RESULTADO OFICIAL** do certame em questão. O Resultado Oficial pode ser obtido através do site da Prefeitura Municipal de São Luís de Montes Belos, no seguinte endereço eletrônico: https://www.saoluisdemontesbelos.go.gov.br/concursos-selecoes/. São Luís de Montes Belos, aos 19 dias do mês de novembro de 2026. Marciel Ferreira da Silva. Presidente da Comissão de Organização e Avaliação do Processo Seletivo Simplificado nº 005/2026.

42553-A

VAGAS DE EMPREGO E ESTÁGIO

EMPREGOS

CONSULTOR DE MERCADO
SUPERVISOR DE VENDAS
ASSISTENTE ADMINISTRATIVO
ANALISTA DE PCP
WEB MARKETING
RECEPCIONISTA
TÉCNICO EM SEGURANÇA DO TRABALHO
CONSULTOR(A) DE ATENDIMENTO ADVISER

Para concorrer às oportunidades de emprego anunciadas pelas empresas parceiras cadastre seu currículo GRATUITAMENTE, acesse: www.ielgo.com.br/emprego. Clique na opção "Cadastrar Currículo."

ESTÁGIOS

Vagas por Área:

ADMINISTRAÇÃO
ENSINO MÉDIO
PUBLICIDADE E PROPAGANDA
TÉCNICO EM QUÍMICA
TÉCNICO EM ALIMENTOS

Para contato, disponibilizamos o número de whatsapp (62) 9.9852-4246 ou (62) 9.9624-3600 de 2 a 6 feira das 08:00 as 18:00 hrs.

Para concorrer à vaga é necessário ter o currículo cadastrado gratuitamente no site (www.ielgo.com.br/estagio), clique em: "Quero me cadastrar."

FIEG SESI SENAI IEL ICQ BRASIL FIEG IEL

Edital de Ciência Eliminação de Documentos nº 013/2026

A Presidente da Coordenação da Gestão Sistêmica de documentos e Informações Municipais, designada pelo Decreto n.º 153/2026 de 12/01/2026, de acordo com a Resolução n.º 05, de 30 de setembro de 1996, do Conselho Nacional de Arquivos -CONARQ, faz saber que por este Edital divulga a Relação de Eliminação de Documentos n.º 12/2026 da Secretaria Municipal da Fazenda, em conformidade com os prazos estabelecidos na Tabela de Temporalidade, oficializadas pelo Decreto Municipal n.º 1.935 de 17/09/2026, nos termos da Lei Federal n.º 8.159, de 08 de janeiro de 1991, art. 9º, aprova a referida eliminação e faz saber a quem possa interessar que a partir do trigésimo (30º) dia subsequente à data de publicação deste Edital no sítio da Prefeitura, no Placar de Publicações Oficiais do Município e em jornal de grande circulação local, contando-se o prazo a partir do último desses atos de publicação, se não houver oposição, o Arquivo Municipal eliminará os documentos cujo link para acesso é o seguinte: https://www.rioverde.go.gov.br/wp-content/uploads/2026/07/EDITAL-DE-CIENCIA-DE-ELIMINACAO-DE-DOCUMENTOS-013-2026-SEFAZ.pdf Os interessados, no prazo supracitado, poderão requerer às suas expensas, o desentranhamento de documentos ou cópias de processos, mediante petição, desde que o requerente esteja devidamente qualificado, demonstrando a legitimidade do pedido, dirigido à CED (Central de Eliminação de Documentos), com sede, à Rua 20, Qd 59, Lt 02, nº 134, Jardim Goiás nesta.

Rio Verde, 19 de novembro de 2026.

PRESIDENTE DA CGSDIM/DIRETORA DO ARQUIVO MUNICIPAL DA PREFEITURA DE RIO VERDE, ESTADO DE GOIÁS

42282-20

EDITAL DE LEILÃO DE EXECUÇÃO DE HIPOTECA EXTRAJUDICIAL
1º Leilão: 01/12/2026, às 09h de Brasília. * 2º Leilão: 02/12/2026, às 09h de Brasília.

barreto LEILÕES

BRUNO BARRETO SANCHES, Leiloeiro Oficial, JUCEMS nº 37, com sede na Rua TV Itaveira, nº 88, TV Morena em Campo Grande/MS, **FAZ SABER** a todos quanto o presente EDITAL virem ou dele conhecimento tiver, que levará a PÚBLICO LEILÃO de modo somente ON-LINE, nos termos da Lei Federal nº 14.711/2023 e dos artigos da Lei 9.514/97, no que couber, autorizada pela Credora Hipotecária **COOPERATIVA DE CRÉDITO, POUPANÇA E INVESTIMENTO CELEIRO CENTRO OESTE - SICREDI CELEIRO CENTRO OESTE, inscrita no CNPJ sob o nº 03.566.655/0001-10**, nos termos da Cédula de Crédito Bancário firmada entre as partes com o Emitente **Sr. SAVIO CARVALHO DE MELO, CPF: 007.659.221-30 (devedor), Sra. MARCIA BARRETO RIBEIRO DE MELO, CPF: 014.865.111-98 (avalista) e NORIVALDO ANTONIO DE MELO, CPF: 121.720.731-72 (avalista e garantidor hipotecário)** em **PRIMEIRO LEILÃO (data/horário acima)**, com lance mínimo igual ou superior a **R$ 4.478.222,38 (quatro milhões quatrocentos e setenta e oito mil duzentos e vinte dois reais e trinta e oito centavos). IMÓVEL 1 - MATRÍCULA 44.957 | CNM 024752.2.0044957-29 | 1º TABELIONATO DE NOTAS E REGISTRO DE IMÓVEIS DA COMARCA DE MINEIROS/GO:** UMA ÁREA DE TERRAS medindo 103,4855 ha (cento e três hectares, quarenta e oito ares e cinquenta e cinco centiares), encerrada num perímetro de 4.021,46 metros, localizada na zona rural deste Município e Comarca de Mineiros, Estado de Goiás, situada nas "FAZENDAS SALTO-DIAMANTINO-FORMIGUINHA", lugares denominados "FAZENDA RECANTO, JÓIA, SORRISO I E II", cujas dimensões e confrontações estão mais bem descritas na matrícula anexa ao portal do leiloeiro. **REGISTRO ANTERIOR:** Este imóvel é resultado de desmembramento de uma área maior com 959,9528 ha descrita na matrícula anterior nº 30.459 deste CRI e conforme georreferenciamento certificação INCRA/SIGEF código nº 91c3a15e-d71e-4d72-be3a-da7f29f01f1e.- Protocolo nº 139.572, de 13 de maio de 2021. CCR: 932.060.006.335-6. NIRF/CIB: 6.638.688-8. **OBSERVAÇÕES DO AVALIADOR:** O imóvel rural medindo 103,4855 ha (avado no lugar denominado FAZENDA RECANTO, tem a predominância de areias Quartzenícas situando-se em relação à Classe de Capacidade de Uso do Solo, entre os intervalos III e IV, (culturas perenes de alto e baixo impacto no solo e meio ambiente) e classe VIII (Áreas destinadas a preservação da biodiversidade, recarga de água, nascentes, sitios arqueológicos históricos e beleza cênica). Na região existe plantio de cana de açúcar, soja e milho safrinha, ainda criação de gado. COORDENADAS: -17.119558, -52.783261. POSSUI CAR, conforme metragens, confrontações constantes da matrícula anexa ao portal do leiloeiro, melhor descrito na matrícula. Imóvel ocupado. Venda em caráter "ad corpus" e no estado de conservação em que se encontra. Desocupação por conta do adquirente, nos termos da Lei Federal nº 14.711/2023 e dos artigos da Lei 9.514/97. Caso não haja licitante em primeiro leilão, fica desde já designado o **SEGUNDO LEILÃO (data/horário acima)**, com lance mínimo igual ou superior a **R$ 2.239.111,19 (dois milhões duzentos e trinta e nove mil cento e onze reais e dezenove centavos)** - nos termos da Lei Federal nº 14.711/2023 e dos artigos da Lei 9.514/97, no que couber. Os interessados em participar do leilão de modo on-line, deverão se cadastrar no site www.barretoleiloes.com.br, encaminhar a documentação necessária para liberação do cadastro 24 horas do início do leilão. Forma de pagamento e demais condições de venda, VEJA A INTEGRA DESTE EDITAL NO SITE www.barretoleiloes.com.br. Informações pelo Whatsapp: (67) 3204/2574 ou pelo e-mail juridico_af@barretoleiloes.com.br.

AVISO DE SELEÇÃO DE FORNECEDORES

O Hospital Estadual de Anápolis Dr. Henrique Santillo/HEANA, administrado pela Fundação Universitária Evangélica/FUNEV, através do Contrato de Gestão 66/2019, torna público, para o conhecimento dos interessados, a abertura do Procedimento de Carta Cotação, cujo objeto refere-se à contratação de empresa para a prestação de serviços de diagnóstico laboratorial de análises clínicas, para atender as demandas do HEANA. As empresas interessadas deverão consultar o Termo de Referência disponibilizado no site: https://funev.org.br/ e Plataforma Apoio Cotações. Prazo para apresentação das propostas: 23/11/2026 a 07/12/2026.

42557

ESTADO DE GOIÁS
PREFEITURA MUNICIPAL DE RIO VERDE
ATO EXTRATO DE RESCISÃO AO CONTRATO

Rescisão ao Contrato nº 540/2021; Pregão Presencial 012/2021; Processo nº 173708/2026; Contratante: Prefeitura Municipal de Rio Verde GO; Contratada: Rentax Locações Ltda; Justificativa: A referida rescisão contratual faz se necessária, devido as medidas de racionalização das despesas públicas adotadas pela Secretaria Municipal de Infraestrutura Urbana do Município de Rio Verde – GO, bem como a necessidade de adequação dos gastos públicos; Data da Assinatura: 16/11/2026; Data da Rescisão: a partir do dia 01 de novembro de 2026; Fundamentação Legal: termos da lei nº 8.666/93 e lei nº 4.320/64.

42282-22

TRIBUNAL DE CONTAS DO ESTADO DE GOIÁS
AVISO DE ADIAMENTO DE LICITAÇÃO

O Agente de Contratação e Equipe de Apoio do TCE-GO, nomeados pela Portaria nº 729/2025, tornam público para ciência dos interessados, que, em razão da necessidade de promover novas alterações pontuais nas especificações técnicas do objeto, o Pregão Eletrônico nº 49/2026, regido pela Lei Nacional nº 14.133/2021, e com critério de julgamento menor preço por lote, cujo objeto é a aquisição de materiais de consumo instrumentais e equipamentos médico-odontológicos, com sessão anteriormente marcada para o dia 02/12/2026 às 09:00 horas, **fica ADIADO para o dia 04/12/2026, às 09:00 horas**, conforme condições do edital do referido certame **REPUBLICADO em 23/11/2026**.

O Edital poderá ser obtido no site: *www.tce.go.gov.br* e no site https://www.gov.br/compras, plataforma na qual a licitação será realizada. Informações pelo telefone: (62) 3228-2696 ou via e-mail: licitacoes@tce.go.gov.br.

Goiânia, 19 de novembro de 2026.

Nilson Elias de Carvalho Junior
Agente de Contratação

42555

Rubiataba PREFEITURA

O FUNDO MUNICIPAL DE SAÚDE DO MUNICÍPIO DE RUBIATABA-GO

AVISO DE LICITAÇÃO
EDITAL DE PREGÃO ELETRÔNICO N° 015/2026

O FUNDO MUNICIPAL DE SAÚDE DO MUNICÍPIO DE RUBIATABA-GO, torna público que realizará, no dia 08 de dezembro de 2026, às 08h 00min, Licitação na Modalidade PREGÃO, na forma ELETRÔNICA, do tipo MENOR PREÇO POR ITEM, tendo como objeto da presente licitação a CONTRATAÇÃO DE EMPRESA ESPECIALIZADA EM SERVIÇOS OFTALMOLÓGICOS, INCLUSO AVALIAÇÃO E EXAMES, BEM COMO O FORNECIMENTO DE MATERIAL, CONFORME PLANO DE TRABALHO Nº 202600005001236 – SES/GO, AFIM DE ATENDER AS DEMANDAS DO FUNDO MUNICIPAL DE SAÚDE DE RUBIATABA,GOIÁS, conforme condições, quantidades e exigências estabelecidas nos documentos constantes do processo. A abertura das propostas será realizada no dia 08/12/2026, às 08h 00min, no endereço eletrônico www.portaldecompraspublicas.com.br. Informações: www.rubiataba.go.gov.br ou 0800 0021 919 RAMAL 2. Rubiataba, Goiás, 23 de novembro de 2026. João Pedro Cardoso dos Santos Barbosa – Pregoeiro.

42548

PREFEITURA MUNICIPAL DE RIO VERDE-GO
AVISO DE LICITAÇÃO

MODALIDADE: PREGÃO ELETRÔNICO nº 370/2026.
TIPO: Menor Preço. JULGAMENTO: Menor Preço por item.
OBJETO: Pregão Eletrônico para contratação de instituição financeira autorizada pelo Banco Central do Brasil para a prestação de serviços de arrecadação de tributos e demais receitas públicas municipais, de forma integrada ao Sistema de Pagamentos Instantâneos Brasileiro – PIX, com geração e/ou vinculação de QR Code ao Documento Único de Arrecadação Municipal – DUAM, incluindo transmissão eletrônica de dados, prestação de contas, conciliação bancária e repasse dos valores arrecadados ao Município, visando atender às necessidades da Secretaria Municipal da Fazenda e dos demais órgãos da Administração Municipal passíveis de recebimento, conforme especificações estabelecidas no Termo de Referência – Anexo do Edital.
DATA/HORÁRIO: 09 de dezembro de 2026 às 09h00min.
SISTEMA: COMPRASNET – UASG 989571 MAIORES INFORMAÇÕES: www.rioverde.go.gov.br, e Sala de Licitação – situada na Av. Flamboyant, esq. Com RG 12, Bairro Gameleira II, CEP: 75906-800, Rio Verde – GO. Fone 64-3602-8021/8070, em horário de expediente.

Rio Verde – Goiás, 19 de novembro de 2026.

Enio Freitas De Sene, Ana Carolina Martins Vieira Da Silva, Welker Rubens De Freitas, Rhafael Pereira Barros, Fabricio Rocha Campos, Denimarcio Borges De Oliveira, Rosimeire Alves Pereira Leão.
GESTORES

42282-23

Edital de Ciência Eliminação de Documentos nº 012/2026

A Presidente da Coordenação da Gestão Sistêmica de documentos e Informações Municipais, designada pelo Decreto n.º 153/2026 de 12/01/2026, de acordo com a Resolução n.º 05, de 30 de setembro de 1996, do Conselho Nacional de Arquivos -CONARQ, faz saber que por este Edital divulga a Relação de Eliminação de Documentos n.º 11/2026 da Secretaria Municipal da Fazenda, em conformidade com os prazos estabelecidos na Tabela de Temporalidade, oficializadas pelo Decreto Municipal n.º 1.935 de 17/09/2026, nos termos da Lei Federal n.º 8.159, de 08 de janeiro de 1991, art. 9º, aprova a referida eliminação e faz saber a quem possa interessar que a partir do trigésimo (30º) dia subsequente à data de publicação deste Edital no sítio da Prefeitura, no Placar de Publicações Oficiais do Município e em jornal de grande circulação local, contando-se o prazo a partir do último desses atos de publicação, se não houver oposição, o Arquivo Municipal eliminará os documentos cujo link para acesso é o seguinte: https://www.rioverde.go.gov.br/wp-content/uploads/2026/07/EDITAL-DE-CIENCIA-DE-ELIMINACAO-DE-DOCUMENTOS-012-2026-SEFAZ.pdf Os interessados, no prazo supracitado, poderão requerer às suas expensas, o desentranhamento de documentos ou cópias de processos, mediante petição, desde que o requerente esteja devidamente qualificado, demonstrando a legitimidade do pedido, dirigido à CED (Central de Eliminação de Documentos), com sede, à Rua 20, Qd 59, Lt 02, nº 134, Jardim Goiás nesta.

Rio Verde, 19 de novembro de 2026.

PRESIDENTE DA CGSDIM/DIRETORA DO ARQUIVO MUNICIPAL DA PREFEITURA DE RIO VERDE, ESTADO DE GOIÁS

42282-21

VAGAS DE EMPREGO DO SINE GOIÁS

O Sine Estadual disponibiliza vagas de emprego em diversas áreas. Interessados comparecer nos locais de atendimento do SINE em Goiânia e Região Metropolitana, instalados nas Unidades Vapt Vupt ou em outros postos, munidos da carteira de trabalho, documentos pessoais e comprovante de endereço.

VAGAS
Costureira de máquinas industriais
Enfermeiro - Para atuar em centro cirúrgico e central de materiais e esterilização.
Manicure - Que tenha pratica em unhas de gel e que saiba desenhar.
Maquiador
Mecânico de automóvel - Para trabalhar em autorizada de ar condicionado (veículos leves e pesados) como consultor técnico.
Motorista de caminhão - CNH - D ou E. para trabalhar em obra de terraplenagem fora de Goiânia.
Vendedor interno - para trabalhar em empresa de móveis planejados
Vendedor pracista - para trabalhar em vidraçaria. Conhecimento em ramo de engenharia civil ou com vidro temperado
Auxiliar de produção farmacêutica - Vaga exclusiva para PCD

HTTP://maisemprego.mte.gov.br

SINE Sistema Nacional de Emprego

LOCAIS DE ATENDIMENTO:

SINE GOIÁS
Central de Vagas
Vapt Vupt -Shopping Passeio das Águas
Av. Perimetral Norte, 8303 - Fazenda Caveiras, Goiânia - GO, 74573-260

- Portal MTE Mais emprego

BAIXE O APLICATIVO O HOJE NAS PLATAFORMAS IOS E ANDROID LEIA TAMBÉM NO ohoje. com

A Vera Cruz Agro Pecuária Ltda, cadastrada no CNPJ 02.685.006/0001-75, torna público que recebeu da Secretaria Municipal de Meio Ambiente de Goianésia – GO, a Licença Ambiental Única nº 08/2026 com validade até 06/11/2029, para atividade de Fabricação de Ração Animal em área rural, localizada na Fazenda Palmeiras, zona rural - Goianésia-GO.

42550

PUBLICIDADE LEGAL

TRIBUNAL DE CONTAS DO ESTADO DE GOIÁS
AVISO DE LICITAÇÃO

O Agente de Contratação do TCE-GO, nomeado pela Portaria nº 729/2025, torna público o Edital do Pregão Eletrônico nº 54/2026, processo nº 202600047003579. **Objeto**: Fornecimento de equipamentos para estúdio no formato mesacast. Início de acolhimento de propostas: **24/11/2026 às 08:00h**. Data da sessão pública: **08/12/2026 às 09:00h.** O Edital poderá ser obtido nos sites www.tce.go.gov.br e www.gov.br/compras, onde a licitação será realizada. Informações pelo telefone (62) 3228-2696 ou via e-mail: licitacoes@tce.go.gov.br.

Goiânia, 19 de novembro de 2026.

Nilson Elias de Carvalho Junior
AGENTE DE CONTRATAÇÃO

42551

MUNICÍPIO DE QUIRINÓPOLIS-GO
AVISO DE SUSPENSÃO "SINE DIE" DE EDITAL
PREGÃO ELETRÔNICO Nº 099/2026

O **Município de Quirinópolis-GO**, por meio da Agente de Contratação (Pregoeira) e Equipe de Apoio, tornam público a ocorrência de todos os interessados a **SUSPENSÃO "SINE DIE"** do certame em epígrafe, que aconteceria no dia **23 de novembro de 2026, às 09h00m,** no sítio eletrônico: http://bnc.org.br/, visando o **Registro de preços para futura aquisição de uniformes esportivos destinados aos alunos/atletas de todas as modalidades das escolinhas municipais de esporte, visando à padronização, identificação e melhor organização das equipes durante treinamentos, competições e eventos esportivos da Secretaria Municipal de Esportes - SME, do Município de Quirinópolis, conforme especificações e quantidades estabelecidas no termo de referência, DFD, ETP e demais Documentos anexos.** A suspensão tem como finalidade a retificação e adequação do Edital e Anexos do Pregão Eletrônico 099/2026. Os interessados poderão acompanhar o regular andamento do presente certame nos seguintes endereços eletrônicos: https://quirinopolis.go.gov.br/ e http://bnc.org.br/.

Quirinópolis - GO, 19 de novembro de 2026.

DIENE ANDRESSA SILVA MARCELINO
Agente de Contratação (Pregoeira)

42286-39

Rubiataba PREFEITURA

FUNDO NACIONAL DE DESENVOLVIMENTO DA EDUCAÇÃO

AVISO DE LICITAÇÃO
EDITAL DE PREGÃO ELETRÔNICO N° 020/2026

O FUNDO NACIONAL DE DESENVOLVIMENTO DA EDUCAÇÃO, torna público que realizará, no dia 03 de dezembro de 2026, às 08h 00min, Licitação na Modalidade PREGÃO, na forma ELETRÔNICA, do tipo MENOR PREÇO POR ITEM, tendo como objeto da presente licitação a FUTURA AQUISIÇÃO DE ARMÁRIOS PARA ATENDIMENTO DOS CENTROS MUNICIPAIS DE EDUCAÇÃO INFANTIL – CMEIs, DESTINADOS À ORGANIZAÇÃO E ESTRUTURAÇÃO DOS AMBIENTES DE ATENDIMENTO ÀS CRIANÇAS DE 0 (ZERO) A 3 (TRÊS) ANOS, COM RECURSOS DO FUNDEB -VAAT. DOTAÇÃO 21707-7- FONTE 1.86.000., conforme condições, quantidades e exigências estabelecidas nos documentos constantes do processo. A abertura das propostas será realizada no dia 03/12/2026, às 08h 00min, no endereço eletrônico www.portaldecompraspublicas.com.br. Informações: www.rubiataba.go.gov.br ou 0800 0021 919 RAMAL 2. Rubiataba, Goiás, 19 de novembro de 2026. João Pedro Cardoso dos Santos Barbosa – Pregoeiro.

42552

MUNICÍPIO DE QUIRINÓPOLIS-GO
AVISO DE SUSPENSÃO "SINE DIE" DE EDITAL
PREGÃO ELETRÔNICO Nº 103/2026

O **Município de Quirinópolis-GO**, por meio da Agente de Contratação (Pregoeira) e Equipe de Apoio, tornam público para o conhecimento de todos os interessados a **SUSPENSÃO "SINE DIE"** do certame em epígrafe, que aconteceria no dia **04 de dezembro de 2026, às 09h00m,** no sítio eletrônico: http://bnc.org.br/, visando o **Registro de Preços para Contratação de Empresa Especializada e Homologada pela Whatsapp Business API, para o fornecimento de sistema integrado de atendimento digital via Whatsapp, com acesso por meio de painel web e aplicativo mobile, destinado a atender as necessidades de diversos órgãos da Administração Direta e Indireta da Prefeitura Municipal de Quirinópolis, conforme especificações e quantidades estabelecidas no termo de referência, DFD, ETP e demais Documentos anexos.** A suspensão tem como finalidade a retificação e adequação do Edital e Anexos do Pregão Eletrônico 103/2026. Os interessados poderão acompanhar o regular andamento do presente certame nos seguintes endereços eletrônicos: https://quirinopolis.go.gov.br/ e http://bnc.org.br/.

Quirinópolis - GO, 19 de novembro de 2026.

MAURO FERNANDO MARTINS FERREIRA BAILAO
Agente de Contratação (Pregoeira)

42286-40

CARTÓRIO DE REGISTRO DE IMÓVEIS E TABELIONATO 1º DE NOTAS DE APARECIDA DE GOIÂNIA - GO MARIA ELIAS DE MELO - Oficiala e Tabeliã Rua Abrão Lourenço de Carvalho, 131, Centro - Aparecida de Goiânia - GO - Tel. (62) 3283-1116 INTIMAÇÃO (PESSOAL ART. 26, §3º, LEI Nº 9.514/97)
Autos nº 12.858/2026 Natureza: Intimação Lei 9.514/97 Requerente: FGR INCORPORAÇÕES JARDINS VERSALHES SPE LTDA - CNPJ nº 26.356.027/0001-05 Requerido: JOAO PAULO TEIXEIRA DO CARMO - CPF nº 008.309.881-06
LOTE 30 da QUADRA 09 do loteamento RESIDENCIAL JARDINS VERSALHES, de frente para a Rua Lírio, neste município.
Em cumprimento ao requerimento formulado pelo(a) credora FGR INCORPORAÇÕES JARDINS VERSALHES SPE LTDA - CNPJ nº 26.356.027/0001-05, fica Vossa Senhoria INTIMADO(A) a satisfazer, no prazo de 15 (quinze) dias, a dívida vencida e não paga relativamente ao Contrato nº Instrumento Particular de Contrato de Compra e Venda de Imóvel com força de Escritura Pública, com financiamento imobiliário e pacto adjeto de Alienação Fiduciária outras Avenças Jurídicas, na modalidade de prazo e preços certos, nos termos da Lei nº 9.514/97, firmado em 11/01/2022, objeto da matrícula nº 276.479, no (a) LOTE 30 da QUADRA 09 do loteamento RESIDENCIAL JARDINS VERSALHES, de frente para a Rua Lírio, neste município.
Para a efetiva purgação da mora deverá ser efetuado, no prazo supracitado, junto ao Cartório de Registro de Imóveis e Tabelionato 1º de Notas de Aparecida de Goiânia, sito à Avenida Abrão Lourenço de Carvalho, nº 131, Centro, Aparecida de Goiânia/GO, o pagamento do valor de R$ 21.281,67, apurado em 02/06/2026, constante no requerimento da credora fiduciária, acrescido das parcelas que vencerem até a data do pagamento, os juros convencionais, as penalidades, os demais encargos contratuais e legais, inclusive tributos, as contribuições condominiais, além das despesas de cobrança e intimação, sob pena de ser promovida a consolidação da propriedade do imóvel dado em garantia por alienação fiduciária em favor do(a) credor(a), nos termos do §7º do art. 26 da Lei nº 9.514/97.
Em caso de financiamento para aquisição ou construção de imóvel residencial (exceto as operações do sistema de consórcio de que trata a Lei n. 11.795/2008), até a data da averbação da consolidação da propriedade fiduciária (trinta dias após a expiração do prazo para a purga da mora), é assegurado ao devedor e, se for o caso, ao terceiro fiduciante pagar as parcelas da dívida vencidas e as despesas de que trata o inciso II do § 3º do art. 27 da Lei, hipótese em que convalescerá o contrato de alienação fiduciária, nos termos do § 2º do art. 26-A da Lei nº 9.514/97.
Prenotado neste Serviço Registral sob o nº 766.288 em 23/06/

NA HORA DE FAZER SUA PUBLICIDADE LEGAL, ESCOLHA A CREDIBILIDADE:

- 22 Anos de história.
- 34 Milhões de impressões nas redes sociais.
- 22.6 Mil jornais impressos todos os dias.
- 1.8 Milhão de assinaturas digitais.
- Abrangência em Goiás e Distrito Federal.
- Impresso e Digital com acesso livre.
- Visibilidade nacional com alcance global.



GRUPO O HOJE

TRANSFORMANDO A VIDA DE QUEM LÊ

Concursos



Fotos: Divulgação/Saneago

Inscrições são gratuitas e terminam em 29 de novembro

Saneago abre seleção de estágio com bolsas de até R$ 1,3 mil

Seleção contempla estudantes do ensino médio, técnico e superior

Otávio Augusto



A seleção da Companhia de Saneamento de Goiás (Saneago) oferece oportunidades para estudantes do ensino médio regular, Educação de Jovens e Adultos (EJA), cursos técnicos e graduação. O processo seletivo está com inscrições gratuitas abertas até 29 de novembro e prevê formação de cadastro de reserva para unidades da empresa em diferentes municípios goianos.

Os valores pagos aos estagiários variam conforme a escolaridade. Para estudantes de nível superior, a bolsa mensal é de R$ 1.240, acrescida de R$ 124 de auxílio-transporte. Com isso, a remuneração total chega a R$ 1.364. Já para os níveis médio e técnico, o benefício é de R$ 840, mais R$ 84 de auxílio-transporte, totalizando R$ 924 por mês.

A seleção é organizada pela Universidade Patativa do Assaré (UPA), responsável pelas inscrições, aplicação da prova e divulgação dos resultados. Como se trata de cadastro de reserva, a aprovação não garante convocação imediata.

Quem pode participar

Para concorrer, é necessário estar matriculado e frequentando regularmente uma instituição de ensino reconhecida pelo Ministério da Educação (MEC). O candidato também precisa ter disponibilidade para permanecer no estágio por, no mínimo, seis meses, a partir da convocação e assinatura do contrato.

No caso dos estudantes de graduação em Direito, é exigido que estejam cursando, pelo menos, o quarto semestre. Para os demais cursos superiores, a exigência é estar a partir do terceiro semestre. O edital estabelece ainda que o candidato não pode estar no último semestre do ensino médio, técnico ou superior quando for convocado.

Bolsa, jornada e atividades

A carga horária prevista é de quatro horas por dia, de segunda a sexta-feira, totalizando 20 horas semanais. O estudante poderá cumprir o expediente no período da manhã, das 7h30 às 11h30, ou à tarde, das 13h30 às 17h30. As atividades serão realizadas exclusivamente de forma presencial.

Entre as atribuições previstas estão atendimento ao público interno e externo, elaboração de documentos, pareceres e planilhas, acompanhamento de processos e diligências administrativas. Os estagiários também poderão executar tarefas teóricas e práticas relacionadas à área de formação e às atividades das unidades em que forem alocados.

Prova será aplicada pela internet

A seleção terá uma única etapa: prova objetiva on-line, de caráter eliminatório e classificatório, marcada para 6 de dezembro. A avaliação ficará disponível das 0h às 23h59, no horário de Brasília, e deverá ser acessada pelo sistema da Universidade Patativa, com login e senha.

As provas terão 30 questões de múltipla escolha, com quatro alternativas e pontuação de um ponto por questão. Para os candidatos do ensino médio regular e EJA, serão cobrados conteúdos de Língua Portuguesa, Noções Básicas de Informática, Atualidades e Conhecimentos Gerais. No nível técnico, a avaliação também terá questões de conhecimentos específicos da área. Para o nível superior, haverá conteúdos de Português, Informática e conhecimentos específicos da graduação, com exceção das áreas de Tecnologia da Informação, que terão prova própria.

Cada questão terá limite de quatro minutos para resposta. Se o candidato perder a conexão, não poderá retornar à questão anterior, que será registrada como não respondida. Para permanecer na seleção, será necessário alcançar pelo menos 15 pontos. A nota zero em qualquer disciplina também elimina o participante.

Inscrições e cronograma

As inscrições são gratuitas e devem ser feitas até as 23h59 de 29 de novembro, exclusivamente no portal da Universidade Patativa do Assaré. O interessado deve realizar o cadastro na plataforma, localizar o processo seletivo da Saneago e selecionar corretamente o nível de escolaridade, o curso e a localidade pretendida. Cada candidato poderá fazer apenas uma inscrição.

O edital prevê reserva de 10% das vagas para pessoas com deficiência, 20% para pessoas negras e até 10% para estudantes inscritos no Cadastro Único (CadÚnico). Os documentos comprobatórios devem ser apresentados conforme as regras e os prazos estabelecidos para cada modalidade.

A relação de inscrições deferidas e indeferidas será publicada em 3 de dezembro. O gabarito preliminar e a classificação preliminar estão previstos para 7 de dezembro. Os recursos contra o gabarito poderão ser enviados em 9 de dezembro. Já o resultado final da prova será divulgado em 14 de dezembro, e a homologação do processo seletivo está prevista para 18 de dezembro. **(Especial para O HOJE)**

