O HOJE

| ANO 22 | Nº 7.316 | TERÇA-FEIRA, 24 DE NOVEMBRO DE 2026 | R$ 2,50 | FUNDADO EM 23 DE ABRIL DE 2004 OHOJE.COM

Reprodução



Prefeitos do PL se aproximam de Daniel após articulação de Gayer

A aproximação de parte dos prefeitos do PL com o governador Daniel Vilela (MDB) ganhou dimensão com uma reunião articulada pelo senador eleito Gustavo Gayer. O encontro, realizado no Palácio das Esmeraldas, em Goiânia, reuniu 11 prefeitos da legenda, o equivalente a aproximadamente 44% dos 25 gestores municipais da sigla. Movimentação amplia o diálogo entre lideranças liberais e o Executivo em meio às articulações sobre o posicionamento político do PL para os próximos anos. **Política 2**

Celina altera comando na Economia e faz mudanças no DF

A governadora do Distrito Federal, Celina Leão (PP), promoveu mudanças em cargos de diferentes áreas do governo. Uma das principais alterações foi a nomeação de Gilvanete Mesquita da Fonseca para comandar a Secretaria Executiva de Valorização e Qualidade de Vida, vinculada à Secretaria de Economia. A mudança foi publicada no Diário Oficial do DF desta segunda, em ato assinado no dia 19 de novembro. Gilvanete ocupava uma assessoria especial na própria secretaria. **Política 7**

Ano que vem será ano de teste para prefeitos que buscam reeleição

Se este ano já foi osso duro de roer, o próximo promete ser pior. Os repasses do Fundo de Participação dos Municípios (FPM) registraram queda real de 7,53% em agosto e 5,56% em setembro, na comparação com o mesmo período do ano passado. **Xadrez 2**

UARIAN FERREIRA
Diversificação econômica em Niquelândia aprovada pela ANM
Opinião 3

Câmara promulga lei para monitorar qualidade do ar no bairro Goiânia 2

Cidades 11

Federação PSB-PDT abre nova articulação para 2028 em Goiás

A federação PSB-PDT abre uma nova frente de articulação para os partidos de centro-esquerda, sobretudo em razão das eleições de 2028. A união das duas siglas é vista como uma oportunidade de fortalecer os quadros. **Política 5**

Até nos EUA, Estado comandou a indústria química

A participação do Estado mostrou-se determinante para a consolidação do setor na relevância do complexo químico, na geração de inovações incrementais e para ampliação da complexidade no setor industrial. **Econômica 4**

Jota Eurípedes e Wesley Costa



Estado faz operação após impacto das chuvas

A Operação Goiás Alerta e Solidário inclui ações de prevenção e atendimento a famílias que vivem em áreas vulneráveis durante o período chuvoso e contempla 29 cidades de alto risco. **Cidades 10**

Após temporal, Goiânia mantém monitoramento

O volume de precipitação chegou a 68,2 mm no Setor Sul em 3 horas, de 13h53 a 16h53, diz o Cimehgo. A Defesa Civil informou que continua vistoriando regiões com histórico de alagamentos para identificar a necessidade de intervenções. **Cidades 9**

Dólar recua após superar R$ 6 no pregão de segunda

O dólar inverteu o movimento da manhã e passou a operar em leve queda em relação ao real depois de ultrapassar R$ 6. O mercado acompanhou as discussões sobre o ajuste fiscal do governo Lula da Silva. **Economia 4**

Entre acrobacias e bambolês, Saracura do Brejo roda Goiás

Bambolês, acrobacias e uma bola de cristal compõem o universo de "O Bambolero", espetáculo que o palhaço Saracura do Brejo apresenta gratuitamente em três cidades de Goiás. A circulação começa nesta quinta-feira (26), em Goiânia, e segue para a Cidade de Goiás e Piranhas até 12 de dezembro. **Essência 14**

Rayssa Leal conquista campenato mundial de skate no Japão

Esportes 8

Divulgação



Fim da 6x1 impacta bares e restaurantes

Portaria apresenta orientações aos sindicatos para atividades fora da escala semanal 5x2 e 42h. **Economia 4**

LEIA NAS COLUNAS

Xadrez: Messias foi primeiro que Senado vetou para STF. E será o segundo
Política 2

Esplanada: Cadê seu nariz de palhaço, caro(a) leitor(a)? Lula quer Messias no STF
Política 6

Livraria: Livro investiga "Transa", disco de Caetano Veloso gravado no exílio
Essência 14

Flamengo antecipa planejamento após conquistar Brasileirão

Esportes 8

ISSN 1983-509-4

Dólar: (paralelo) R$ 5,92 | **Dólar:** (comercial) R$ 5,926 | **Euro:** (Comercial) R$ 6,462 | **Boi gordo:** (Média) R$ 338,65 **Poupança:** 0,3715% | **Bovespa:** -0,95%

Fale O HOJE
Negócios: (62) 3095-8722
Classificados: (62) 3095-8700
Leitor: (62) 3095-8772 | editor@ohoje.com.br

Tempo em Goiânia
30º C
21º C
Sol com muitas nuvens. Pancadas de chuva à tarde e à noite.



Xadrez

Wilson Silvestre

(62) 99314-0518 | (61) 99613-6831
xadrez@ohoje.com.br
Com Nilson Gomes-Carneiro e Bruno Costa

Caiado, o destaque – Na festa de confraternização dos prefeitos goianos, promovida pela AGM, na quinta-feira (19), o nome mais citado entre os mais de 160 gestores públicos municipais foi o de Ronaldo Caiado (PSD). Mesmo com Daniel Vilela (MDB) presente, o assunto foi 2030.

Ano que vem será teste para prefeitos que buscam reeleição

Enquanto a maioria dos brasileiros planeja as festas de fim de ano, os prefeitos passam os últimos dias de 2026 debruçados sobre as calculadoras. Se este ano já foi osso duro de roer, o próximo promete ser pior. Os repasses do Fundo de Participação dos Municípios (FPM) registraram queda real de 7,53% em agosto e 5,56% em setembro, na comparação com o mesmo período do ano passado. Isso com a economia em expansão, ainda que a trancos e barrancos. Com recessão rondando a esquina, o próximo ano não promete dias melhores. A própria Confederação Nacional de Municípios (CNM) projeta queda nos repasses na casa dos R$ 216 bilhões em 2027, R$ 1 bilhão a menos do que o previsto no início deste ano.

Com o cofre mais magro, a palavra de ordem nas prefeituras será economia: fusão de secretarias, corte de cargos comissionados, revisão de contratos. Tudo isso apenas para manter a folha de pagamento em dia. Investimentos em obras serão escassos, afinal, mesmo em tempos de vacas gordas, só 10% dos municípios brasileiros arrecadam o suficiente para investir em alguma coisa. Resta aos prefeitos rezarem por um milagre, porque ajuda vinda de fora, seja o dos governos federal ou estadual, será em conta-gotas. A União é a maior responsável pela origem do aperto. No Palácio das Esmeraldas, por sua vez, a ajuda será em doses homeopáticas. Em resumo, 2027 será desafiador para todos agentes públicos, empresários, especialmente à população, que sonha com dias melhores. No entanto, os políticos não terão vida fácil, notadamente para os que vão disputar a reeleição. Sem obras para entregar e escassez de recursos, dificilmente terão como contrapor as narrativas da oposição.



AGM longe da crise

Pelo número de participantes e a fartura nas mesas dos mais de 160 prefeitos que marcaram presença, na quinta-feira (19), à festa de confraternização promovida pela Associação Goiana de municípios (AGM), a crise de escassez de recursos é só para a patuleia do andar de baixo nos municípios. Houve sorteios de vários prêmios, entre eles smartphones, kits da Starlink, viagem ao litoral brasileiro, viagem aos EUA e um carro zero km da BYD.

Autonomia do DF

Em entrevista ao Correio Braziliense, o senador Izalci Lucas (PL-DF) explica sua proposta para ampliar a autonomia do Governo do Distrito Federal na gestão das forças de segurança, Polícia Militar e Polícia Civil. A proposta do senador brasiliense altera o artigo 21 da Constituição e busca permitir que o GDF administre os recursos destinados às corporações sem depender de autorização federal para medidas como concursos e reajustes salariais.

Elefante voador?

No ninho tucano, há quem defenda que Marconi Perillo (PSDB) dispute a Prefeitura de Pirenópolis em 2028, município onde Marconi tem laços políticos e residência. A seu favor, Pirenópolis e Palmeiras foram os únicos municípios em que venceu Daniel Vilela (MDB) na disputa para governador. A tese carece de fundamentos para ser levada a sério, mas, em política, tem gente que acredita em elefante voador. Será, Marconi Perillo?

Revoada tucana...

Apesar de a federação entre PSDB e MDB ainda estar em fase de negociações, alguns tucanos de Goiás já estudam uma revoada para outro partido que permita oposição a Daniel Vilela (MDB). Hoje, o caminho mais provável seria o PSB, de Geraldo Alckmin, que por anos vestiu a camisa tucana e pode agora recebê-los como se já estivessem em casa.

... rumo ao PSB

A própria presidente do PSB em Goiás, Aava Santiago, também pertenceu ao ninho tucano antes de migrar para a legenda socialista. Uma eventual chegada desse grupo à legenda poderia render, de quebra, um acordão para o PSDB retirar o processo de cassação que corre contra ela por infidelidade partidária. Em política, adversário de hoje pode virar aliado de amanhã e um processo que incomoda pode sumir quando os dois lados precisam um do outro.

Marcelo Camargo/ABr

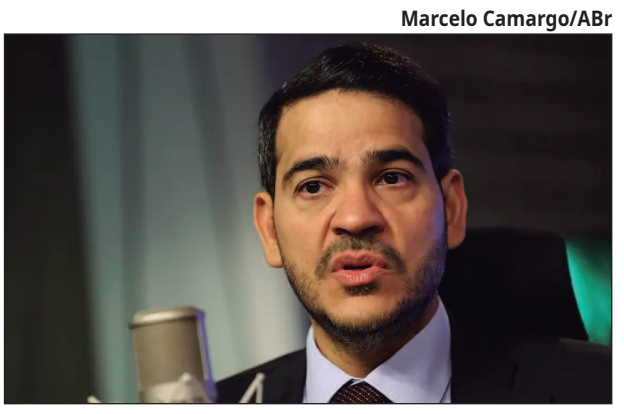

Messias foi 1° que Senado vetou para STF. E será o 2°

Além de todos os seus outros problemas, o Supremo Tribunal Federal está há mais de 400 dias com um componente a menos. Impacta na demora das decisões. Pesa ao votar matérias importantes. Tamanha afronta à democracia é cometida pelos outros dois poderes, o Executivo, que insiste em esperar até que seu favorito o seja também no Senado, e no Congresso, que encasquetou com outro nome (Rodrigo Pacheco) e já até o colocou no Tribunal de Contas da União. Esse é o triste retrato das autoridades que deveriam ostentar o mais alto nível da República. Chefe do Executivo, Lula apresentou Jorge Messias, que o Senado reprovou, fato inédito na história. Lula não indicou outro esperando ser reeleito para insistir com ele. A oposição aceitou, pois se ganhasse teria o substituto. Neste fim de semana, o reeleito Lula reuniu em jantar sua bancada no STF, segundo a Folha, e confirmou que persiste com Messias. No evento estavam, também, os presidentes da Câmara e do Senado, candidatos a continuar nos cargos. Agora, portanto, eles é que precisam de Lula. A fase é tão ruim que os três poderes não têm nome natural, aquela sumidade do Direito respeitada pela sabedoria e o caráter. Como poder não deixa vácuo, um grupo de petistas diz ser sua vez: tem de ser de esquerda, tem de ser mulher e tem de ser negra. A Constituição faz duas outras exigências: além do mínimo de 35 anos, notável saber jurídico e reputação ilibada. Caso Lula permaneça fiel a Messias, precisa se apressar, por dois motivos: 1) a próxima composição do Senado, a tomar posse em 1°/2/2027, tem mais adversários e mais ferrenhos; 2) caso esteja reeleito, o presidente do Senado não mais depende de Lula e fica todo poderoso. E caro. **(Especial para O HOJE)**

Prefeitos do PL se aproximam de Daniel após articulação de Gayer

Encontro reuniu 11 chefes de Executivos municipais da legenda e reforça movimento de aliança com o governo estadual; cinco gestores do partido não participaram

Luma Silveira

A aproximação de parte dos prefeitos do PL com o governador Daniel Vilela (MDB) ganhou dimensão com uma reunião articulada pelo senador eleito Gustavo Gayer. O encontro, realizado no Palácio das Esmeraldas, em Goiânia, reuniu 11 prefeitos da legenda, o equivalente a aproximadamente 44% dos 25 gestores municipais que atualmente integram o partido no Estado. A movimentação amplia o diálogo entre lideranças municipais liberais e o Executivo estadual e ocorre em meio às articulações sobre o posicionamento político do PL para os próximos anos.

A reunião foi divulgada por Gayer nas redes sociais, que classificou a agenda como produtiva e afirmou que o objetivo era contribuir para que as demandas das cidades administradas pelos prefeitos fossem atendidas pelo governo estadual. A publicação reforça o discurso de aproximação institucional e mostra o senador eleito atuando como interlocutor entre os gestores municipais e Daniel Vilela.

A presença de quase metade dos prefeitos do PL no encontro chama atenção pelo contexto político em que ocorre. O partido disputou o governo estadual com Wilder Morais, atual presidente da legenda em Goiás, que enfrentou Daniel Vilela nas urnas. Agora, parte dos gestores municipais busca estabelecer uma relação direta com o governador, em movimento que pode contribuir para redefinir o espaço do partido no cenário político estadual.

A articulação também fortalece a atuação de Gayer junto às lideranças municipais. O senador eleito tem defendido uma aproximação do PL com o governo estadual e busca ampliar sua influência na estrutura partidária goiana. A reunião com Daniel Vilela coloca essa estratégia em evidência, ao reunir prefeitos de diferentes regiões em torno de uma agenda comum com o Executivo.

Entre os prefeitos do PL que participaram estão Márcio Corrêa, de Anápolis; Doutor Antônio, de Avelinópolis; Daniel Júnior, de Bom Jesus de Goiás; Disterro dos Santos, de Britânia; Douglas Sertório, de Campo Alegre de Goiás; Deni Santana, de Damianópolis; Éder Lacerda, de Mambaí; Maycllyn Carreiro, de Morrinhos; Marly Rezende, de Portelândia; Paulo Trabalho, de Posse; e Osélia Carvalho, de Turvelândia.

Reprodução



A reunião foi divulgada por Gayer nas redes sociais, que classificou a agenda como produtiva

Outros prefeitos

Também estiveram no encontro Alzemar Neto, prefeito de Campo Limpo de Goiás, e Luís Otávio, de Cristalina. Os dois não entram na conta dos gestores do PL. Luís Otávio deixou a legenda e se filiou ao União Brasil.

Cinco prefeitos do PL não participaram da reunião: Garibaldo Neto, de Buriti Alegre; Chico Vaca, de Corumbá de Goiás; Geneilton Assis, de Jataí; Carlinhos Mangão, de Novo Gama; e Doutor Osvaldo, de Palmeiras de Goiás. A ausência dos gestores deixa a movimentação concentrada em um grupo expressivo, mas ainda sem representar a totalidade das prefeituras comandadas pelo partido.

A agenda com Daniel Vilela não formaliza, por si só, uma adesão do PL à base governista. No entanto, a presença de 11 prefeitos e a articulação conduzida por Gayer demonstram que há espaço para diálogo entre uma parcela importante da estrutura municipal do partido e o governo estadual. O movimento pode ganhar novos desdobramentos conforme avançarem as negociações sobre o comando da legenda e as alianças para o próximo ciclo eleitoral. **(Especial para O HOJE)**

Divulgação/Uarian Ferreira



Diversificação econômica em Niquelândia aprovada pela ANM

Uarian Ferreira

No dia 5 de novembro, após 19 anos de observações e estudos, a ANM aprovou o Relatório Final de Pesquisa da Fonte Hanuman, com vazão produtiva de 102,72 m³ por hora, 2,46 milhões de litros por dia, 899,8 milhões de litros por ano, de água classificada como mineral e hipertermal. Estudos do IG-UnB mostram que essa água circula há 9.270 anos no subsolo, isenta de trítio, numa geologia de 2,1 bilhões de anos, das mais antigas e estáveis do planeta. Uma água exclusiva, rara e singular, atestada pela ciência e com certificações oficiais.

A aprovação da ANM abre prazo para a Hanuman Minas Ltda. apresentar o Plano de Aproveitamento Econômico da fonte, com duas frentes de desenvolvimento econômico para Niquelândia: envase industrial para consumo humano e balneoterapia. Desde 2024, a mineradora desenvolve testes e notas técnicas de utilização da água, já aprovada por produtoras de cosmecêuticos e vibracionais artesanais de Alto Paraíso e também por produtores de cervejas artesanais, sucos, cafés e chás especiais.

Hanuman, que deu nome ao projeto, à jazida e ao primeiro poço-fonte de água mineral hipertermal, multimilenar e de múltiplos usos da Chapada dos Veadeiros, é um personagem do épico Ramayana. Na cultura milenar da Índia, é venerado como Sankat Mochan, "aquele que livra das aflições".

Desde 2025, a Hanuman Minas desenvolve o Hanuman Water Token (HWT), token utilitário em que cada unidade representa o direito de acesso a um litro de Água Hanuman. O modelo, levado ao diálogo com a CVM e o Banco Central, coloca uma água mineral de Niquelândia no mercado internacional de ativos reais tokenizados, acessível a interessados de qualquer país. É a jazida goiana conectada à economia digital global.

Em 2021, a Superintendência de Mineração da Secretaria de Indústria, Comércio e Turismo de Goiás já havia reconhecido, com base nos estudos e pesquisas do IG-UnB, o potencial para o desenvolvimento de um polo turístico termal na região.

No mesmo dia 5 de novembro em que a ANM aprovou o Relatório Final de Pesquisa, a Índia fez o lançamento mundial do Ramayana, produção de cerca de 500 milhões de dólares. A saga terá continuação em 2027 e 2028 e deve dar ampla visibilidade à cultura indiana nas telas e nas redes sociais, em especial aos feitos e virtudes do mítico Hanuman, que inspirou o Rei Macaco chinês, Sun Wukong, protagonista de Jornada ao Oeste, romance do século XVI, e, por meio dele, Son Goku, protagonista de Dragon Ball, mangá de Akira Toriyama lançado em 1984.

Em 18 de novembro, a Fieg alertou para o risco de a Comissão Europeia vetar a venda do negócio brasileiro de níquel da Anglo American à MMG, controlada pela estatal chinesa China Minmetals. Bruxelas teme que o ferroníquel hoje destinado à indústria europeia de aço inoxidável seja redirecionado à China. A Anglo, por sua vez, informou a seus clientes que, se a venda for bloqueada, colocará as unidades de Barro Alto e da Codemin, em Niquelândia, em regime de manutenção e conservação, com o objetivo de encerrá-las. A decisão europeia é esperada até 21 de dezembro.

Niquelândia conhece o peso de uma paralisação no setor desde que a Votorantim suspendeu suas operações de níquel no município, em 2016. Hoje, o risco volta a alcançar empregos, fornecedores e receitas públicas. O município tem razões para defender a continuidade da Codemin e, ao mesmo tempo, avançar com projetos capazes de ampliar sua base econômica. O aproveitamento das águas termais é um deles.

Antes do alerta, em 11 de novembro, a presidência executiva do Sindifargo [Sindicato da Indústria Farmacêutica no Estado de Goiás], que desde 2023 acompanha as pesquisas das águas hipertermais, encaminhou o Ofício nº 084/2026 ao governador Daniel Vilela, na condição de presidente da Autoridade dos Minerais Críticos e Estratégicos de Goiás (Amic-GO), em apoio ao pedido da Hanuman Minas, iniciado em 2025, pelo reconhecimento da relevância estratégica da Água Hanuman e do Sistema Hidrogeológico na Chapada dos Veadeiros, propondo aproximar o projeto das indústrias de Anápolis e colaborar nas cadeias produtivas da região.

Para o município de Niquelândia, é uma oportunidade de diversificar a economia, atrair investimentos e gerar empregos com o envase e o desenvolvimento de serviços e produtos com base na riqueza da água mineral hipertermal surgente próxima ao Povoado Garimpinho, cuja comunidade conhece e apoia o projeto.

Quando se vê que o Ramayana leva o nome de Hanuman às telas do mundo; que a água mineral hipertermal, multimilenar e multifuncional da Jazida e Poço/Fonte Hanuman I é acessível a interessados de qualquer país do mundo; que o representante do segundo maior polo farmacêutico da América Latina apoia o projeto de exploração e propõe aproximá-lo da indústria e das cadeias produtivas da região; que a SMIN/SIC reconhece o potencial de instalação de um polo termal; e que a ANM aprova a pesquisa e abre prazo para o titular apresentar o plano de aproveitamento econômico do recurso mineral, fica claro que Niquelândia tem uma alternativa concreta.

Niquelândia faz parte da Região Integrada de Desenvolvimento do Distrito Federal e Entorno (Ride-DF). É hora de medidas e decisões de alinhamento para priorizar projetos e políticas públicas de desenvolvimento das infraestruturas naturais.

O sistema hidrogeológico da Falha São Joaquim é uma infraestrutura natural de distribuição de águas termais e hipertermais com 100 km, que se estende do Povoado Garimpinho, em Niquelândia, passa por Colinas do Sul, Alto Paraíso, até o Vale Bonito, em Cavalcante, margeando o sudeste e norte do Parque Nacional da Chapada dos Veadeiros, área de recarga do aquífero.

É hora de reunir União, Estado, Prefeitura, Ride-DF, Sindifargo, Fieg, parlamentares goianos e distritais, a mineradora, os titulares dos direitos das surgências termais do sistema e os empreendedores locais para discutir como essa água pode gerar negócios e renda em Niquelândia, do termalismo ao desenvolvimento de bebidas e cosméticos.

É hora de a ANM e o MME instalarem os sandboxes regulatórios pertinentes e oportunizarem a Guia de Utilização para o aproveitamento das surgências naturais da Jazida Hanuman, da Fonte Hanuman I e pontos ao longo da Falha Geológica, com apoio e presença do Sebrae, Senai, Semad, BNDES, Invest Goiás, Codego, Sudeco, enfim, entidades e instituições indutoras do desenvolvimento regional inclusivo e sustentável.

É hora de a Amic-GO reconhecer o sistema hidrogeológico termal e hipertermal da Chapada dos Veadeiros como estratégico para o Estado de Goiás e apoiar a solicitação perante o Conselho Industrial de Minerais Críticos e Estratégicos (Cimce). Não há tempo a perder.



Uarian Ferreira é advogado, pesquisador e idealizador do Projeto Termais Chapada dos Veadeiros

CARTA DO LEITOR

Mosquito da dengue

O mosquito, que é responsável por causar doenças arboviroses, é o principal transmissor da dengue. É importante os órgãos públicos intensificarem as campanhas de combate, principalmente por não termos o suporte dos agentes de combate a endemias que auxiliam e verificam os cuidados domésticos. Em épocas de chuvas isoladas devemos ficar mais atentos para que não sejamos omissos em relação ao mosquito da dengue, já que podemos fazer a diferença, com os cuidados necessários protegem não somente nossa família, mas também nossos vizinhos. É um trabalho em conjunto. A consciência de mantermos uma cidade limpa e os cuidados em casa resulta em vidas preservadas.

Yasmine Gondim
Aparecida de Goiânia

CONTA PONTO

"A edição do Decreto 13.173 de 2026 reforça a desnecessidade da medida cautelar. Ao disciplinar a duração do trabalho e o repouso semanal remunerado na forma do texto promulgado, o regulamento promove o saneamento de dúvidas interpretativas antes existentes"

Advocacia-Geral da União (AGU), nesta segunda-feira (23), ao defender a dispensa da decisão do ministro Flávio Dino, do Supremo Tribunal Federal (STF), que estabeleceu regras de transição para a implantação da escala 5x2 de trabalho. Na manifestação, a AGU afirmou que o presidente Luiz Inácio Lula da Silva já editou decreto para regulamentar o fim da escala 6x1. Dessa forma, segundo o órgão, a decisão de Dino não é mais necessária. Para a AGU, o decreto permite a adoção de "balizas estáveis" para a negociação entre empregadores, entidades sindicais e trabalhadores. (ABr)

INTERAJA CONOSCO

@g.ohoje
As eleições para as presidências da Câmara e do Senado em 2027 já provocam divergências internas no PL. No Senado, Rogério Marinho (PL-RN) foi oficializado como candidato, mas ainda busca ampliar apoios para enfrentar Davi Alcolumbre (União Brasil-AP), que tenta permanecer no comando da Casa. Leia a matéria completa em ohoje.com. Curtiu a publicação o leitor.
Hélio Raimundo de Oliveira (@helio.hroliveira)

@jornalohoje
Vila Nova e Atlético-GO estão a um jogo de conquistar o acesso inédito à elite do futebol brasileiro. No último domingo (22), o Colorado empatou em 1 a 1 com o Dragão, no Estádio Antônio Accioly, pelo confronto de ida dos playoffs da Série B. O Atlético-GO abriu o placar aos 4 minutos do primeiro tempo, com Daniel Peixoto. Na etapa final, Tiago Pagnussat marcou aos 27 minutos e garantiu o empate. A decisão será na sexta-feira (27), às 20h, no Estádio Onésio Brasileiro Alvarenga (OBA), com mando do Tigre. Leia a matéria completa em ohoje.com.

Aos colaboradores do O Hoje: Artigos para este espaço devem conter no máximo 4.000 caracteres e também podem ser divulgados no portal **ohoje.com.** São analisados os textos enviados, com foto e assinatura, para editor@ohoje.com.br. Cartas não podem ultrapassar 800 caracteres e o endereço para envio é o mesmo dos artigos. Mais informações podem ser obtidas pelo (62) 3095-8742.

O HOJE
Grupo O Hoje de comunicação
Fundado em 23 de Abril de 2004

Presidente
Gean Alaesse Cordeiro

Bancas:
R$ 2,50

Comercial: (62) 3095-8722 / (62) 3095-8754 / comercial1@ohoje.com.br | **Whatsapp:** (62) 99619-5512
Redação: (62) 3095-8767 / **Circulação:** (62) 98331-7879 / editor@hojenoticia.com.br | **O Hoje.com:** (62) 3095-8700
Endereços: Goiás: Rua 132-A, nº 124, Setor Sul, CEP: 74.093-220 - Goiânia
Distrito Federal: Av. Araucária, Lt 305, Bairro Águas Claras, CEP: 71.936-250 - Brasília

Divulgação



Portaria apresenta orientações aos sindicatos para atividades que não se enquadram no modelo 5x2 e de 42h

Fim da escala 6x1 pode elevar custos de bares e restaurantes em Goiânia

Micael Moura

O Ministério do Trabalho publicou, nesta segunda-feira (23), uma portaria com orientações para a regulamentação da nova jornada de trabalho no modelo 5x2, que prevê cinco dias de trabalho e dois de descanso por semana. A mudança está prevista para entrar em vigor em 16 de dezembro, com uma carga horária semanal inicial de 42 horas. A partir de 2027, o limite deverá ser reduzido para 40 horas semanais.

Entre os pontos apresentados na portaria está a previsão de dois dias de folga por semana, enquanto o descanso semanal remunerado (DSR) corresponderá a um dia de salário. Dessa forma, os dois dias de descanso serão considerados conjuntamente para efeitos de cálculo de horas extras e faltas, conforme as orientações estabelecidas no documento.

As novas regras decorrem da aprovação, pelo Congresso Nacional, da emenda constitucional que prevê o fim da escala 6x1. O primeiro passo da regulamentação foi a edição de um decreto presidencial na quinta-feira. O Ministério do Trabalho também deverá publicar outras portarias complementares ao longo da semana.

A portaria desta segunda-feira apresenta orientações aos sindicatos para a realização de acordos e convenções coletivas em atividades que não se enquadram no modelo 5x2 e na jornada semanal de 42 horas. O documento também trata do trabalho aos domingos e feriados, que segue regras específicas para atividades consideradas essenciais, além do cálculo da hora de trabalho para profissionais horistas e mensalistas.

Bares e restaurantes avaliam mudanças

Para o presidente do Sindicato de Bares e Restaurantes de Goiânia (Sindibares), Newton Pereira, a mudança na jornada exigirá uma reorganização dos estabelecimentos, principalmente daqueles que funcionam aos finais de semana. Segundo Pereira, os empresários estão sendo orientados a avaliar a necessidade de contratação de novos funcionários e a possibilidade de reduzir os horários de funcionamento.

"Estamos orientando os empresários a fazer um cálculo prévio de quantos colaboradores seriam necessários para manter a empresa funcionando nos horários atuais. Também é preciso avaliar se não compensa fechar algum dia ou reduzir o horário de funcionamento para evitar novas contratações", explica.

De acordo com Newton, a decisão deverá considerar o faturamento de cada estabelecimento e o aumento das despesas com mão de obra. O presidente da entidade avalia que, independentemente da estratégia adotada, os negócios terão impacto financeiro.

"Ou aumenta o número de funcionários ou diminui o período em que o estabelecimento fica aberto. Neste segundo caso, o restaurante também vai faturar menos. Com isso, o custo acaba pesando mais", afirma.

Aumento de custos pode chegar ao consumidor

Outro desafio apontado pelo representante do setor é a dificuldade para contratar trabalhadores. Segundo Pereira, entre os mil estabelecimentos associados ao sindicato, existem cerca de duas mil vagas em aberto que ainda não foram preenchidas.

"Já temos uma dificuldade muito grande para encontrar funcionários. Agora, com a necessidade de mais trabalhadores para adequar as escalas, a situação pode piorar ainda mais", afirma.

Na avaliação de Newton, o repasse dos custos ao consumidor poderá se tornar necessário para evitar que os estabelecimentos acumulem prejuízos ou encerrem as atividades. O presidente do Sindibares ressalta, porém, que cada empresa precisará avaliar sua própria realidade financeira antes de definir mudanças nos preços e no funcionamento.

Sindilojas negocia acordo

O Sindicato do Comércio Varejista no Estado de Goiás (Sindilojas) informou que está em negociação com os sindicatos que representam os trabalhadores do comércio para definir os encaminhamentos relacionados às mudanças na jornada de trabalho. Segundo a entidade, há possibilidade de que as tratativas sejam concluídas ainda nesta semana. **(Especial para O HOJE)**



Econômica

Lauro Veiga Filho

| economica@ohoje.com.br

Até nos EUA, Estado comandou a consolidação da indústria química

Os países que alcançaram maiores taxas de sucesso no desenvolvimento da indústria química adotaram uma combinação de políticas envolvendo, alternativamente, a concessão de benefícios tributários, subsídios para reduzir os custos da energia, financiamentos a taxas favorecidas para pesquisa e desenvolvimento e ainda para modernização da produção, com uso de linhas de crédito público. Adicionalmente, registrou-se ainda a prática de incentivos à transição para matrizes de insumos mais produtivos e menos poluentes.

Em todos os casos, no entanto, a participação do Estado mostrou-se determinante para a consolidação do setor de forma autônoma e soberana, considerando a relevância do complexo químico para o conjunto da indústria de transformação e ainda na geração de inovações incrementais e para ampliação da complexidade em todo o setor industrial, com criação de empregos mais qualificados e melhor remunerados. As análises e observações acima foram detalhadas pela LCA Consultoria Econômica e a Macrotempo Economia e Finanças, contratadas pelo Instituto Nacional de Desenvolvimento da Química (IdQ) para produzir o relatório "Panorama do complexo químico brasileiro e agenda estratégica" (O Hoje, 21.11.2026).

Segundo o trabalho, olhando o caso da indústria química no País, "para além de relevante na composição dos indicadores da economia brasileira", o complexo químico "desempenha também importância estratégica na ativação de diversas outras atividades econômicas, em razão de seus fortes encadeamentos produtivos e de sua presença como fornecedor de insumos para setores como agricultura, saúde, construção civil e bens de consumo". O estudo menciona ainda que "o complexo químico é historicamente responsável por gerar ganhos incrementais à produtividade do trabalho da indústria de transformação brasileira".

Papel estatal

Ao analisar a experiência internacional, o estudo observa que o desenvolvimento da indústria química nos Estados Unidos ocorreu a partir dos anos 1980, quando foi aprovado o programa Research & Experimentation Tax Credit, responsável por impulsionar "a agregação de valor aos produtos do setor através do estabelecimento de crédito fiscal a projetos de pesquisa e desenvolvimento". Já nos anos 2000 e dali em diante, com largos incentivos fiscais criados pelo governo estadunidense, a indústria química naquele país passou a experimentar "ganhos de escala derivados da expansão da exploração do gás de xisto (shale gas), mas recorrendo a práticas de "fraturamento hidráulico" com uso de químicos poluentes e tóxicos.

BALANÇO

- Ao longo das últimas décadas, a expansão do setor na China ocorreu a partir da "integração da indústria química como pilar estratégico das políticas de desenvolvimento planejado dos Planos Quinquenais historicamente desenvolvidos pelo país". Observou-se então a adoção de "uma multiplicidade de políticas orientadas para a química industrial – fornecimento de linhas de crédito público, subsídios fiscais e energéticos – e de uma política ativa de coordenação do Estado, o país desenvolveu, a partir dos anos 1990, sua indústria química de base".
- Desde o começo da segunda década deste século, prossegue o trabalho, a China passou a combinar "estratégias de upgrade tecnológico e de integração vertical com elos de maior valor agregado da cadeia", o que marcou sua entrada em outros segmentos do complexo químico global, na descrição do trabalho.
- No caso brasileiro, anotam a LCA e a Macrotempo, as políticas industriais gestadas para o apoio ao complexo químico estiveram historicamente associadas à concessão de benefícios tributários, inicialmente por meio de isenções de PIS e Cofins, ainda em vigor, e mais recentemente com isenção de Imposto sobre Renda de Pessoas Jurídicas (IRPJ) e da Contribuição Social sobre o Lucro Líquido (CSLL).
- O gasto tributário destinado a produtos químicos industriais em 2024, segundo estimativas da Receita Federal, correspondeu a apenas 1,9% do total de receitas renunciadas pela União, registram as duas consultorias.
- O Regime Especial da Indústria Química (Reiq) entrou em vigor em 2013, estabelecendo redução das alíquotas de PIS/Cofins sobre matérias-primas do setor petroquímico, saindo de 9,25% para 1,0% desde 2013, mas elevada para 5,6% em 2018.
- O Reiq deve vigorar até o final deste ano, quando deverá ser substituído pelo Programa Especial de Sustentabilidade da Indústria Química (Presiq), mantendo as modalidades de crédito sobre insumos adquiridos pela indústria e de crédito para investimento destinada à expansão da capacidade instalada. Mas haverá ampliação do tamanho do benefício tributário, que passará a ser aplicado sobre o IRPJ e CSLL. O novo programa "prevê também políticas de apoio à transição energética e à descarbonização".
- Ao sugerir uma agenda estratégica para o complexo químico brasileiro, as duas consultorias consideram que "o aumento da destinação do gás natural produzido nas bacias brasileiras para a fabricação de eteno é condição fundamental para a reestruturação da petroquímica nacional", o que exigirá uma atuação coordenada da Presidência da República e ministérios das áreas de economia, planejamento e energia.
- "O aumento da produção nacional de nafta [com revisão da política doméstica de preços para o setor], assim como no caso da oferta de gás, é uma decisão estratégica que envolve diretamente os resultados da indústria petrolífera, devendo, portanto, ser mediado por política estruturada do Poder Executivo", reforça o trabalho. E sugere ainda que as medidas "devem estar concentradas no aumento da produção de nafta nas refinarias, com expansão subsequente do "abastecimento doméstico das centrais petroquímicas de craqueamento".
- Dado o caráter transversal e estratégico daquela agenda, o estudo propõe a criação de Grupo Executivo para o Desenvolvimento do Complexo Químico Brasileiro, vinculado à Casa Civil da Presidência da República, com participação dos ministérios de indústria e comércio, agricultura e pecuária, ciência, tecnologia e inovação, minas e energia, planejamento e saúde, além de BNDES, Finep e Petrobrás.
- Entre outros pontos, o estudo defende medidas para fortalecer o complexo químico da saúde, estimulando a produção e a demanda por insumos farmacêuticos ativos (IFAs) nacionais, por meio de incentivos tributários e, no curto prazo, com reforço a parcerias público privadas entre Ministério da Saúde e setor privado, no curto prazo.
- Os desafios relacionados aos custos da energia, que afetam todo o complexo e de forma mais direta as indústrias de color e álcalis, deveriam ser enfrentados por meio de "políticas que contemplem contratos de longo prazo, condições específicas para grandes consumidores industriais, ampliação da oferta de energia competitiva, para além de mecanismos de redução da tributação do insumo destinado à indústria química". **(Especial para O HOJE)**

EXPRESSA

O dólar inverteu o movimento durante a sessão desta segunda-feira (23) e passou a operar em leve queda em relação ao real, depois de ultrapassar R$ 6 durante a manhã. O mercado acompanhou as discussões sobre o ajuste fiscal do governo do presidente Luiz Inácio Lula da Silva (PT) e as declarações do ministro da Fazenda, Dario Durigan, sobre a necessidade de novas medidas para as contas públicas nos próximos anos. Às 16h01, pelo horário de Brasília, o dólar comercial era vendido a R$ 5,933, com queda de 0,05%. Durante o pregão, a moeda americana atingiu a máxima de R$ 6,006 e a mínima de R$ 5,923. **(Micael Moura, especial para O HOJE)**

Federação PSB-PDT abre nova frente de articulação para 2028 em Goiás

União dos partidos visa fortalecimento das legendas e abre espaço para aproximação com outras siglas de centro-esquerda para as eleições municipais

Thiago Borges

Lincoln Leão



Cotada para disputar a Prefeitura de Goiânia, Aava Santiago (PSB) é favorita para assumir comando da federação no Estado

A federação entre PSB e PDT abre uma nova frente de articulação para os partidos de centro-esquerda em Goiás, sobretudo em razão das eleições municipais de 2028. A união das duas siglas, oficializada na última semana, é vista pelas lideranças estaduais como uma oportunidade de fortalecer os quadros do partido, além da possibilidade de aproximação com outras legendas do campo progressista.

Ao O HOJE, a presidente estadual do PSB, vereadora Aava Santiago, avalia que a união tem potencial para fortalecer os dois partidos e consolidar um campo progressista com maior autonomia política.

"O PSB no Brasil inteiro está muito animado com essa federação com o PDT. A gente tem um alinhamento programático muito promissor. Temos um horizonte de fortalecimento de um campo progressista que tenha autonomia e ao mesmo tempo que tenha um histórico já de pautas e bandeiras construídas, de um histórico de similaridade", afirma.

Aava confirma que conversou com o presidente nacional do PSB, João Campos, sobre a federação e que a condução em Goiás também foi abordada. A vereadora é a favorita para assumir a presidência da federação no Estado.

Do lado do PDT, Carlos Mundim, dirigente do partido que disputou o cargo de vice-governador na chapa encabeçada pelo ex-deputado Luis Cesar Bueno (PT) nas eleições deste ano, também demonstra otimismo. O advogado afirma que a experiência eleitoral de 2026 contribuiu para aproximar os partidos e criar entendimentos que podem favorecer a atuação conjunta.

"A experiência dessas eleições já nos trouxeram bons frutos e entendimentos que acredito nos auxiliarão a caminhar juntos nesses 4 anos", declara ao O HOJE. Mundim diz que conversou com o presidente nacional da sigla, Carlos Lupi, mas que aguarda uma definição das executivas nacionais sobre o funcionamento da federação nos Estados.

Definição em aberto

A definição sobre o comando estadual ainda está em aberto. Apesar de Aava ser a favorita para liderar a federação, Mundim afirma que não há decisão formal sobre a presidência e a vice-presidência. De acordo com o pedetista, a composição será discutida com a vereadora após as orientações nacionais.

O presidente do PDT em Goiás, Leonardo Zumpichiatti, reforça à reportagem do O HOJE que a distribuição dos espaços será construída por meio de consenso, após a aprovação da federação pelo Tribunal Superior Eleitoral (TSE).

Apesar da não definição formal de quem irá presidir a federação, o cenário para as eleições municipais de 2028 será o principal ponto de discussão interna da federação após a oficialização da união. Isso porque, para o pleito municipal goiano, é esperado que o campo progressista que integra a base política do presidente Luiz Inácio Lula da Silva (PT) em Goiás caminhe junto na disputa, assim como aconteceu na disputa deste ano.

A construção de uma candidatura única do campo progressista ainda dependerá de diálogo entre as siglas. Aava é cotada para disputar a Prefeitura de Goiânia, ao passo que, no PT, também há lideranças cotadas para a disputa. Os nomes da deputada federal Adriana Accorsi, do vereador e deputado estadual eleito Fabrício Rosa e da vereadora e deputada estadual eleita Kátia Maria aparecem nas discussões iniciais do partido.

Rodadas de negociação

A experiência das eleições deste ano oferece um exemplo dos desafios que podem surgir nesse processo. A composição em torno da candidatura de Luis Cesar Bueno ao Governo de Goiás exigiu rodadas de negociação e aparação de arestas para a formação da chapa. O principal ponto de divergência envolveu a escolha do segundo nome para a disputa ao Senado.

Na ocasião, o PCdoB defendia o lançamento do ex-deputado federal Aldo Arantes, enquanto o PSB trabalhava para viabilizar a candidatura da ex-deputada Isaura Lemos, que acabou escolhida para integrar a chapa.

Mundim avalia que a união entre PSB e PDT pode contribuir para manter a articulação. "Acredito que essa união será muito exitosa tanto em 2028 quanto em 2030. E iremos trabalhar com afinco para manter a coligação desse ano e quem sabe até ampliar", afirma. Aava também ressalta que "outras alianças, especialmente com o campo que atua na base do presidente Lula, são possíveis e desejáveis".

"Não somos sectários tampouco a gente quer hegemonizar. O que a gente propõe é uma construção ampla que consiga acarretar um conjunto de propostas que seja bom para a sociedade goiana", pontua Zumpichiati. **(Especial para O HOJE)**

CONTAGEM DE VOTOS

Lula exonera ministro para votar no ajuste fiscal

Fábio Rodrigues-Pozzebom/ABr



Saída permite que ministro retome o mandato na Câmara e participe de articulações sobre emendas

A articulação do governo federal para avançar com medidas de ajuste nas contas públicas terá José Guimarães novamente entre os deputados. O ministro das Relações Institucionais foi afastado temporariamente do cargo nesta segunda-feira (23) para reassumir seu mandato na Câmara e participar de deliberações parlamentares, incluindo a análise do projeto de ajuste fiscal e a destinação de emendas.

A decisão foi formalizada no Diário Oficial da União e, segundo o governo, atende a uma solicitação do próprio ministro. A saída é provisória e está relacionada à agenda de compromissos no Legislativo, sem representar o encerramento de sua atuação na Secretaria de Relações Institucionais.

A proposta fiscal está entre os assuntos que movimentam a Câmara nesta semana. O texto, que passou pelo Senado, prevê mecanismos voltados ao controle das contas públicas e depende da aprovação dos deputados para seguir adiante.

Governo tenta viabilizar votação na Câmara

O projeto de lei complementar 299/2026 está previsto para ser discutido nesta segunda-feira (23). Para que a matéria seja votada diretamente no plenário, sem tramitação pelas comissões, os deputados precisam aprovar um requerimento de urgência. A expectativa de votação, porém, não significa que a deliberação esteja garantida.

A aprovação do texto exige pelo menos 257 votos favoráveis. O parecer apresentado pelo relator, Mauro Benevides Filho (União-CE), não promoveu alterações de mérito na proposta que veio do Senado. Caso a Câmara confirme o conteúdo já aprovado pelos senadores, não será necessária uma nova análise pela outra Casa.

Ministro já ocupou liderança do governo na Casa

José Guimarães está à frente da Secretaria de Relações Institucionais desde abril, quando assumiu a função após deixar a liderança do governo na Câmara. O ministério atua na interlocução entre o Executivo e o Congresso, acompanhando negociações e buscando apoio parlamentar para projetos de interesse do governo.

A pasta estava sob comando interino de Marco Costa antes da chegada de Guimarães, após Gleisi Hoffmann deixar o ministério em 3 de abril para disputar uma vaga no Senado pelo Paraná.

O retorno temporário do ministro ao Legislativo permite que ele participe diretamente das discussões parlamentares durante um período de votações consideradas importantes para o governo. **(Luma Silveira, especial para O HOJE)**

Marcelo Camargo/ABr

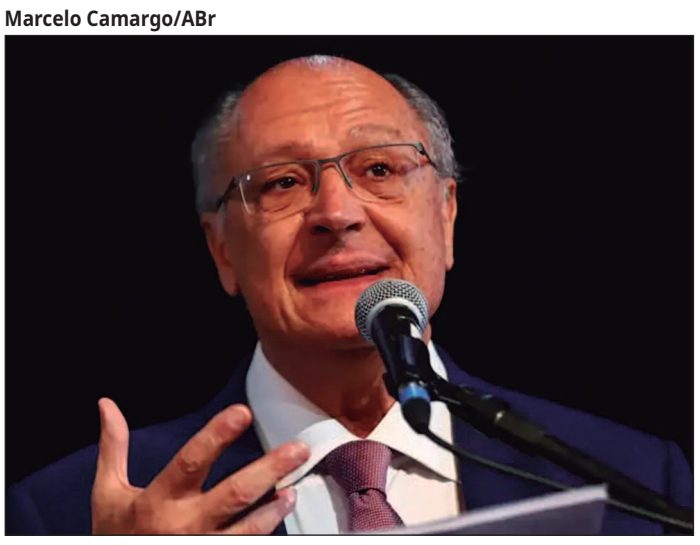

Vice-presidente afirmou que estrutura e comando da pasta que será criada ainda estão em discussão

Alckmin diz que combate ao crime organizado será foco de ministério

O vice-presidente Geraldo Alckmin (PSB) afirmou nesta segunda-feira (23) que o combate ao crime organizado será a prioridade do Ministério da Segurança Pública, pasta que o governo federal pretende criar. A declaração de Alckmin aconteceu durante evento em São José do Barreiro, no interior de São Paulo.

"Em muitos lugares do mundo, polícia é ação no território. Se você for verificar em Nova York, quem fez tolerância zero foi o prefeito de Nova York, porque no mundo inteiro o município tem uma participação importante. Então, o combate ao crime organizado, essa é a prioridade absoluta. Crime Organizado, corrupção, contrabando, há muito trabalho a ser feito", disse.

Alckmin confirmou que a criação do ministério integra o pacote de medidas do governo para a segurança pública, que inclui a Proposta de Emenda à Constituição (PEC) 18/2025, aprovada pelo Senado em novembro. Apesar da criação já ter sido confirmada pelo presidente Luiz Inácio Lula da Silva (PT), a estrutura administrativa da nova pasta e a escolha do titular ainda precisam ser definidas.

O próprio vice-presidente está entre os nomes cotados para assumir o ministério, ao lado do senador e ex-ministro da Educação, Camilo Santana (PT-CE), e do promotor Lincoln Gakiya, integrante do Grupo de Atuação Especial de Combate ao Crime Organizado (Gaeco), do Ministério Público de São Paulo. **(Thiago Borges, especial para O HOJE)**



Esplanada

Leandro Mazzini | reportagem@colunaesplanada.com.br
Com Alexandre Braz

Levou um 'não'!

Cadê seu nariz de palhaço, caro(a) leitor(a)? Depois de falar na campanha eleitoral e até em pronunciamento à nação que o Brasil precisa de uma reforma no Judiciário, e após sinalizar até mudar a forma de nomeação de ministros ao Supremo Tribunal Federal – hoje prerrogativa do presidente – Lula da Silva se reuniu com quatro ministros do STF, os presidentes da Câmara e Senado, dentro do Palácio da Alvorada. Quer forçar a indicação, novamente, do AGU Jorge Messias, rejeitado pelo Senado.

Cadê ele?

No vaivém de sugestões para ministro da Fazenda, enquanto o mercado pega fogo e a cotação do dólar e euro sobem mais que foguete da SpaceX, figuras do alto escalão de Lula sugeriram o nome de Henrique Meirelles para ministro. Ex-presidente do BC nas eras Lula I e II, Meirelles deu conta do recado no Banco e elevou o score do Brasil no exterior. Aliás, o que o País precisa. A assessoria de Meirelles não retornou contato.

Marcelo Camargo/ABr



Dançou

O ex-todo poderoso presidente da Câmara, Arthur Lira (PP), senador eleito por Alagoas, terá de articular via Hugo Motta – presidente da Câmara que deve ser reeleito com o apoio do Palácio – seus apadrinhados na Caixa. Apadrinhado para o comando da Casa, Motta é um aliado de primeira hora, evidente. Mas a história mudou com a reeleição do Barba. Lira indicou o vice de Flávio Bolsonaro e escolheu seu lado.

CAIO nas bancas

O conselheiro do CNJ Rodrigo Badaró e Matheus Puppe, do Conselho Federal da OAB, lançam hoje na Conferência da Advocacia, em Salvador, o livro "Inteligência Artificial e Direito: Arquitetura Jurídica Humanizada na Era Algorítmica" (Ed. Amanuense), no qual defendem a criação do Chief AI Officer (CAIO), executivo que seria responsável pela IA nas empresas. Prefácio de Edson Fachin e posfácio de Beto Simonetti, da OAB.

Vendas & Black

Estudo da Serasa Experian com 1.072 PMEs mostra que 37,6% esperam aumentar as vendas com ações na Black Friday de 2026. Destas, 18,5% projetam alta de até 10%, 10,5% entre 10%, e 30% e 8,6% acima de 30%. Entre as empresas que pretendem realizar ações, 30,8% apontam limitação de orçamento e custos elevados como principal desafio para alcançar bons resultados. A pesquisa foi realizada em outubro.

Cardápio

Pesquisa realizada pela Ticket mostra que 85% dos trabalhadores brasileiros desejam cardápios mais saudáveis. O percentual cresceu 8,6 pontos em um ano. O Barômetro Ticket aponta que 64% dos restaurantes perceberam aumento na procura por refeições equilibradas. Para 72% dos empregados, o vale-refeição contribui para refeições mais completas. O levantamento foi feito com 1.108 trabalhadores e 118 restaurantes no País. **(Especial para O HOJE)**

Moraes manda notificar Flávio Bolsonaro por edital nos EUA

Senador terá 15 dias para apresentar defesa prévia em denúncia da PGR por suposta calúnia contra Lula

Micael Moura

O ministro Alexandre de Moraes, do Supremo Tribunal Federal (STF), determinou que o senador Flávio Bolsonaro (PL-RJ) seja notificado por edital para apresentar defesa prévia na denúncia da Procuradoria-Geral da República (PGR) por suposta calúnia contra o presidente Luiz Inácio Lula da Silva (PT).

O documento foi publicado na tarde desta segunda-feira (23). Na decisão, assinada na sexta-feira (20), Moraes afirmou que o parlamentar deixou o Brasil e está nos Estados Unidos, em "local incerto e não sabido".

O ministro destacou que Flávio Bolsonaro saiu do país mesmo após uma determinação judicial para a entrega dos passaportes. Moraes também mencionou que o senador concedeu entrevistas e divulgou informações à imprensa e nas redes sociais sobre sua saída do Brasil.

Na decisão, o relator escreveu que o parlamentar "evadiu-se do território nacional", apesar do bloqueio prévio dos passaportes por determinação judicial.

Notificação por edital

Para justificar a medida, Moraes citou decisões anteriores da Primeira Turma do STF sobre a possibilidade de notificação por edital quando o acusado está no exterior, em local desconhecido, e há indícios de que busca evitar a aplicação da lei penal.

Segundo o entendimento mencionado pelo ministro, a saída do país não pode impedir o andamento de uma ação penal nem provocar a suspensão do processo quando há elementos de que o acusado tem conhecimento das acusações.

Após a publicação do edital, Flávio Bolsonaro terá prazo de 15 dias para apresentar defesa prévia.

Entenda a denúncia da PGR

A Procuradoria-Geral da República denunciou Flávio Bolsonaro ao STF na quarta-feira (18), por suposta calúnia contra Lula. A acusação considera agravantes pelo fato de a declaração ter sido direcionada ao presidente da República e divulgada em meio que facilita a propagação da ofensa.

O caso tem como base uma publicação feita pelo senador na rede social X, em 3 de janeiro deste ano. Na postagem, Flávio associou imagens de Lula e do então presidente da Venezuela, Nicolás Maduro, a acusações de tráfico internacional de drogas e armas, lavagem de dinheiro, apoio a terroristas e ditaduras e fraude eleitoral.

O inquérito foi aberto em abril, a partir de uma representação da Polícia Federal. Em relatório final enviado ao STF em junho, a corporação concluiu que houve falsa imputação de crime ao presidente.

Ao apresentar a denúncia, a PGR argumentou que a publicação foi feita fora do ambiente do Congresso, em perfil pessoal na internet, e ultrapassou os limites da liberdade de expressão e da crítica política. Por esse motivo, a acusação sustenta que a manifestação não está protegida pela imunidade parlamentar.

Depois do prazo de 15 dias para a resposta da defesa, a denúncia será submetida à Primeira Turma do STF, que decidirá se aceita a acusação e torna o senador réu. **(Especial para O HOJE)**

Reprodução



O documento foi publicado na tarde desta segunda-feira (23)

Celina muda comando em postos na Economia e faz alterações no GDF

Gilvanete Mesquita assume a Secretaria Executiva de Valorização e Qualidade de Vida; Diário Oficial traz mudanças no Proamis, no Berçário Buriti e na Secretaria de Governo

Fernando Santos



Gilvanete ocupava uma assessoria especial na própria secretaria executiva e passa agora a responder pela chefia da unidade

Jéssica Nascimento

A governadora do Distrito Federal, Celina Leão (PP), promoveu mudanças em cargos de diferentes áreas do governo. Uma das principais alterações foi a nomeação de Gilvanete Mesquita da Fonseca para comandar a Secretaria Executiva de Valorização e Qualidade de Vida, vinculada à Secretaria de Economia. A mudança foi publicada no Diário Oficial do Distrito Federal (DODF) desta segunda-feira (23), em ato assinado no dia 19 de novembro.

Gilvanete ocupava uma assessoria especial na própria secretaria executiva e passa agora a responder pela chefia da unidade. A nomeação ocorre no contexto de uma reestruturação administrativa da Secretaria de Economia, estabelecida pelo Decreto nº 49.776, também assinado em 19 de novembro.

Na mesma edição do Diário Oficial, foi publicada a exoneração de Epitácio do Nascimento Sousa Júnior, motivada pela extinção do cargo que ocupava. A alteração estrutural prevê a transferência de funções para o Banco de Cargos e a redistribuição de outras posições dentro da pasta, com mudanças nos símbolos e na classificação dos postos. O decreto também autoriza a utilização de recursos do Banco de Saldo Financeiro para compensar as movimentações.

A reorganização alcançou outras funções da Secretaria Executiva de Valorização e Qualidade de Vida. Sueldo Barbosa de Araujo foi nomeado para uma nova assessoria especial, enquanto Marineusa Aparecida Bueno passou a ocupar a função anteriormente exercida por ele.

As alterações também chegaram à Coordenação do Programa de Atenção Materno-Infantil (Proamis) e à Diretoria do Berçário Institucional Buriti. Eveline de Oliveira Spagna foi nomeada coordenadora do programa, no lugar de Leticia de Cassia Nascimento Braga. Já Adriana Cavalcanti Vasconcelos assumiu a direção do berçário, substituindo Cibele Barbosa Rodrigues.

Mudança na Secretaria de Governo

Na Secretaria de Governo, Alexandre Nunes da Silva foi nomeado para uma assessoria especial da Subsecretaria de Operações nas Cidades. Ele assume a função anteriormente ocupada por Caio Monteiro Gomes.

Os atos publicados formalizam mudanças na estrutura e na ocupação de cargos comissionados em diferentes setores do GDF. As publicações, no entanto, não apresentam justificativas políticas para as nomeações nem permitem associá-las, por si só, a acordos partidários ou negociações na Câmara Legislativa.

Política climática prevê planos para reduzir emissões no DF

Matheus Borges/Agência Brasília



Decreto estabelece instrumentos de monitoramento, metas futuras e medidas de adaptação aos efeitos das mudanças climáticas; Secretaria de Meio Ambiente coordenará execução

O Governo do Distrito Federal (GDF) deu um novo passo na organização das políticas de enfrentamento às mudanças climáticas. A governadora Celina Leão (PP) assinou o Decreto nº 49.764, que regulamenta a Política Distrital de Mudança do Clima. A norma foi publicada no Diário Oficial do Distrito Federal (DODF) desta segunda-feira (23) e estabelece regras para planejar, executar e monitorar ações de redução das emissões de gases de efeito estufa e de adaptação aos impactos ambientais.

A regulamentação detalha como os órgãos do governo deverão atuar e define a Secretaria de Meio Ambiente do Distrito Federal (Sema-DF) como responsável pela coordenação técnica da política. Entre as atribuições da pasta estão elaborar e atualizar instrumentos de planejamento, acompanhar os resultados e articular a participação de diferentes áreas da administração pública.

Um dos principais mecanismos previstos é a Contribuição Distritalmente Determinada (CDD), documento que deverá concentrar as metas de redução de emissões, os períodos para implementação e os indicadores utilizados para medir os resultados. O decreto também estabelece a elaboração de dois instrumentos complementares: o Plano Distrital de Mitigação, voltado à redução dos gases de efeito estufa, e o Plano Distrital de Adaptação, destinado a preparar o território para os efeitos das alterações no clima.

As medidas deverão alcançar diferentes setores, como transporte, mobilidade, energia, edificações, resíduos sólidos, agricultura, recursos hídricos, saúde pública, infraestrutura urbana e defesa civil. A proposta é incorporar gradualmente a questão climática ao planejamento e à execução de políticas públicas.

Calculadora Verde e acompanhamento das ações

O decreto oficializa ainda a Calculadora Verde do Distrito Federal como ferramenta de apoio à gestão ambiental. O recurso poderá ser utilizado pelos órgãos públicos para estimar e acompanhar as emissões e remoções de gases de efeito estufa associadas a programas, projetos e políticas governamentais.

A ferramenta deverá auxiliar tanto na elaboração de iniciativas quanto na avaliação dos resultados. O texto também prevê o uso de indicadores ambientais e climáticos e a divulgação periódica de relatórios sobre o andamento das ações, o cumprimento das metas e a evolução das emissões no DF.

A regulamentação estabelece, ainda, a integração entre diferentes órgãos e sistemas de informação ambiental. O objetivo é reunir dados que ajudem a orientar decisões do governo e permitam avaliar se as medidas adotadas estão produzindo os efeitos esperados.

Participação da sociedade

A população também poderá participar da construção e do acompanhamento das políticas climáticas. O decreto prevê a realização de consultas e audiências públicas, oficinas participativas e outros mecanismos de diálogo social.

A norma regulamenta a Lei Distrital nº 4.797, de 2012, e organiza a governança de uma política que passa a contar com instrumentos específicos de planejamento, execução e avaliação. Apesar de estabelecer a estrutura para a definição das ações, o decreto não apresenta percentuais de redução de emissões nem prazos fechados para o cumprimento das metas. Esses parâmetros deverão ser detalhados nos instrumentos previstos, especialmente na CDD.

Com a regulamentação, o GDF formaliza um modelo de atuação que busca integrar as políticas ambientais às demais áreas da administração e ampliar a capacidade de planejamento diante de eventos climáticos extremos, como períodos de seca, ondas de calor e chuvas intensas. **(Jéssica Nascimento, especial para O HOJE)**

FADINHA reina no Japão

Divulgação/Skate Brasil Skateboarding



Brasileira superou a australiana Chloe Covell e a japonesa Coco Yoshizawa, atual campeã olímpica, em disputa acirrada na etapa de Utsunomiya

Thais Muniz

A skatista brasileira Rayssa Leal conquistou, nesta segunda-feira (23), a medalha de ouro na etapa de Utsunomiya, no Japão, da Copa do Mundo de skate street. Aos 18 anos, a maranhense somou 176,03 pontos e venceu uma final disputada até as últimas tentativas, com menos de um ponto de diferença para a segunda colocada.

A australiana Chloe Covell ficou com a prata, ao alcançar 175,13 pontos. Já a japonesa Coco Yoshizawa, atual campeã olímpica, terminou na terceira posição, com 175,11 pontos. A diferença entre as três primeiras colocadas foi de apenas 0,92 ponto.

O título representa a primeira conquista de Rayssa em uma competição da World Skate desde 2024, quando venceu a Olympic Qualifying Series e o Mundial de Roma. Além disso, a brasileira garantiu 50 mil pontos para o ranking mundial e olímpico, utilizado no processo de classificação para os Jogos de Los Angeles 2028.

A final em Utsunomiya foi marcada pelo equilíbrio entre as principais concorrentes. Rayssa assumiu a liderança na segunda tentativa de melhor volta, quando recebeu 89,11 pontos. Nas manobras, conseguiu 86,92 pontos na segunda apresentação, resultado suficiente para manter a primeira colocação.

Aos 18 anos, a maranhense somou 176,03 pontos e venceu uma final disputada até as últimas tentativas

Coco Yoshizawa registrou a maior nota individual nas manobras, com 89,89 pontos. Entretanto, a japonesa não conseguiu superar a pontuação total da brasileira. Chloe Covell também teve uma boa apresentação, mas encerrou a disputa 0,90 ponto atrás de Rayssa.

A conquista ocorreu após um período de recuperação física. Em outubro, a skatista sofreu uma torção no tornozelo direito durante o Mundial de Assunção, no Paraguai, competição em que terminou na sétima colocação.

Depois da vitória no Japão, Rayssa falou sobre a satisfação de voltar a competir em boas condições físicas. "Estou muito feliz. É muito bom estar aqui competindo de novo na World Skate. Eu me lesionei há uns oito meses. Quase quebrei o joelho. Então estar aqui, fazendo meu melhor skate, jogando minhas manobras, é um privilégio para mim. Estar aqui e 100% com meu corpo é uma honra", afirmou.

Próximo desafio será em São Paulo

Com a etapa japonesa concluída, Rayssa Leal terá outro compromisso importante no calendário de 2026. A brasileira está prevista na disputa da SLS Super Crown, marcada para os dias 12 e 13 de dezembro, no Ginásio do Ibirapuera, em São Paulo.

A competição encerra a temporada da Street League Skateboarding (SLS) e reúne algumas das principais atletas do skate street mundial. Diferentemente das etapas organizadas pela World Skate, o torneio não distribui pontos para o ranking olímpico.

A Copa do Mundo de Utsunomiya, por sua vez, encerrou a primeira fase classificatória para os Jogos Olímpicos de Los Angeles 2028. Antes da conquista no Japão, Rayssa ocupava a sexta posição no ranking.

Sebastian Simonetto em 7º na final masculina

O Brasil também teve representante na decisão masculina da Copa do Mundo de skate street. Sebastian Simonetto, de 21 anos, terminou na sétima colocação, com 136,71 pontos, em sua primeira final no Circuito Mundial.

O brasileiro alcançou 53,61 pontos em sua melhor volta e somou 83,10 pontos nas manobras. Das três tentativas nessa última etapa, conseguiu acertar apenas uma.

O sul-coreano Juni Kang conquistou o título masculino, com 182,29 pontos. O japonês Yuto Horigome, atual campeão olímpico, ficou com a medalha de prata, ao somar 178,25 pontos. Já o norte-americano Jagger Eaton terminou em terceiro lugar, com 178,18 pontos. **(Especial para O Hoje)**

NOVA TEMPORADA

Flamengo antecipa planejamento após título nacional

Divulgação/Flamengo



Título nacional abre caminho para definições sobre Leonardo Jardim e José Boto; clube também trabalha em renovações e avalia possíveis negociações no mercado

A conquista antecipada do Campeonato Brasileiro mudou o cronograma do Flamengo para a próxima temporada. Com o empate por 1 a 1 diante do Palmeiras, no Nubank Parque, o clube garantiu o título com duas rodadas de antecedência e ganhou tempo para organizar o planejamento de 2027. Entre as prioridades da diretoria estão as definições sobre a permanência do técnico Leonardo Jardim e do diretor de futebol José Boto.

Embora ainda não exista um anúncio oficial, a intenção do Flamengo é manter Leonardo Jardim, que possui contrato até o fim de 2027. O vínculo, entretanto, permite uma rescisão ao término da temporada sem pagamento de multa. Após a conquista, o presidente Bap afirmou que espera a permanência de todos.

O treinador, por sua vez, destacou que costuma trabalhar com contratos de um ano, renováveis por opção das partes, e deixou as decisões sobre o futuro para depois das comemorações.

A situação de José Boto também está em avaliação. Com contrato até dezembro, o dirigente ainda não teve sua saída confirmada, mas o clube já iniciou consultas ao mercado para conhecer possíveis alternativas. Entre os nomes sondados está Alessandro Brito, ex-Botafogo e atualmente no Crystal Palace.

Rui Pedro Braz, dirigente do Al Ahli, também apareceu entre os especulados pela imprensa portuguesa. Apesar das movimentações, a diretoria ainda deverá conversar com Boto antes de definir os próximos passos.

Renovação dos contratos

Além da comissão técnica e da direção de futebol, o Flamengo pretende avançar em negociações para renovar contratos de jogadores importantes, como Léo Pereira e Pedro. Rossi também interrompeu as conversas e aguarda o encerramento da temporada.

No mercado, a diretoria avalia possíveis contratações e saídas, com a expectativa de receber propostas por atletas valorizados, entre eles Samuel Lino e Carrascal. A prioridade, neste momento, é preservar os principais titulares, mas o clube também considera a necessidade de negociar jogadores para equilibrar o elenco e o planejamento financeiro. **(Eduardo Silva, especial para O Hoje)**



Alagamentos foram registrados na Marginal Botafogo e em bairros como Jardim Goiás, Parque Tremendão, Vila Isaura e Setor Sul

Reprodução

Após temporal, Goiânia mantém monitoramento com intervenções

Chuva provocou alagamentos; volume chegou a 68,2 milímetros em três horas no Setor Sul

Renata Ferraz

A chuva que atingiu Goiânia na tarde de sábado, 21 de novembro provocou alagamentos, danos em estruturas públicas e transtornos no trânsito. Entre os locais afetados estão a Marginal Botafogo, o Cais Vila Nova, a Unidade de Pronto Atendimento (UPA) Chácara do Governador e a Escola do Futuro em Artes Basileu França, no Setor Leste Universitário. Equipes municipais foram mobilizadas para atender às ocorrências.

O volume de precipitação chegou a 68,2 milímetros no Setor Sul em três horas, entre 13h53 e 16h53, conforme levantamento do Centro de Informações Meteorológicas e Hidrológicas de Goiás (Cimehgo). A Defesa Civil informou que continua vistoriando regiões com histórico de alagamentos para identificar a necessidade de intervenções.

Segundo o coordenador da Defesa Civil de Goiânia, Robledo Mendonça, regiões com mais de 20 milímetros de chuva tiveram alagamentos passageiros. "Uma força-tarefa da Prefeitura conseguiu agir rápido e já no sábado à noite a cidade estava normalizada", afirmou. As equipes continuam vistoriando locais com histórico de alagamentos para avaliar a necessidade de intervenções.

Divulgação/Comurg



Equipes fazem atendimentos e vistorias em regiões atingidas pelo temporal; Defesa Civil avalia a necessidade de intervenções em pontos com histórico de alagamentos

Pontos de alagamento

A Marginal Botafogo teve trechos alagados, com fechamento de cancelas de segurança e bloqueios no tráfego acompanhados por agentes da Secretaria Municipal de Engenharia de Trânsito (SET).

Outro local que exigiu atenção foi a alça de acesso da BR-153 para a Alameda Contorno, no sentido Goiânia–Aparecida de Goiânia, nas proximidades do Jardim Botânico. O trecho havia sido interditado após o afundamento do asfalto. Segundo a SET, o acesso foi liberado para o tráfego no final da tarde desta segunda-feira (23).

Na rede municipal de saúde, o Cais Vila Nova e a UPA Chácara do Governador também apresentaram problemas. No Cais, a água vazou pelo teto e pelas luminárias da sala de reanimação; na UPA, houve goteiras na recepção. Em nota, a Secretaria Municipal de Saúde (SMS) informou que as duas unidades tiveram pontos de alagamento e entupimento da rede de esgoto. Equipes de manutenção e higienização foram mobilizadas. A SMS afirmou que os episódios não afetaram os atendimentos.

A SMS também informou que estão previstas intervenções estruturais nas duas unidades para minimizar novos alagamentos. Estudos técnicos devem definir soluções. No Setor Leste Universitário, a Escola do Futuro em Artes Basileu França teve o subsolo, camarins e depósitos atingidos por água misturada à lama proveniente de uma obra. A enxurrada danificou cenários e figurinos, mobilizando estudantes e funcionários para recuperar os materiais. O Corpo de Bombeiros acompanhou a situação e as apresentações foram mantidas.

Os dados do Cimehgo mostram que a chuva ocorreu de forma irregular: algumas regiões receberam quase 70 milímetros em três horas, enquanto outras tiveram acumulados menores. Na sequência dos maiores registros aparecem a Fundação Pró-Cerrado, com 58,4 milímetros, e o Setor Leste Universitário, com 56,6 milímetros. Na Região Norte, o Setor Goiânia 2 acumulou 48,4 milímetros e o Jardim Guanabara, 45,6 milímetros.

Outros acumulados foram: Campinas (40,2 mm), Parque Amazônia (38,8 mm), Centro e Cidade Jardim (38,2 mm cada), Vila Pedroso (37,2 mm), Jardim Curitiba (34,4 mm), Jardim América (31,4 mm), Morro da Serrinha (29 mm), Terminal Bandeiras (28,2 mm) e Vila Jardim Pompeia (26,8 mm). Em outros pontos, os acumulados foram menores: o setor Vera Cruz registrou 2,2 milímetros e o setor Eldorado, 5,8 milímetros. Para o gerente do Cimehgo, André Amorim, a diferença indica tempestades localizadas.

Amorim explicou que as tempestades foram favorecidas pela combinação de calor e umidade vinda da Região Norte, que contribuiu para a formação de nuvens carregadas. "Teve sol, aí depois começou a ficar mais nublado. E foi ficando aquela sensação de abafado. Com isso, favoreceu a formação de nuvens em uma parte da cidade, não foi toda ela", explicou.

Segundo o gerente, o volume registrado pode ocorrer nesta época do ano. Amorim classificou o episódio como uma tempestade localizada de alta intensidade, mas lembrou que Goiás já registrou chuvas mais fortes. A combinação de calor e umidade deve favorecer novas chuvas no início da semana. Na quarta-feira (25), a chegada de uma frente fria deve aumentar a nebulosidade sobre o Brasil Central e contribuir para precipitações mais intensas em alguns pontos de Goiás.

Vistorias continuam e Estado reforça prevenção

Enquanto a previsão indica continuidade das chuvas, a Defesa Civil municipal mantém o acompanhamento das regiões que costumam apresentar problemas durante temporais. Segundo Robledo Mendonça, as equipes estão percorrendo esses locais para verificar as condições e identificar onde a Prefeitura poderá precisar realizar intervenções.

A avaliação é importante para identificar possíveis danos que não foram solucionados apenas com os primeiros atendimentos, além de orientar medidas preventivas diante da continuidade do período chuvoso. A Defesa Civil também mantém o monitoramento das áreas de risco e a orientação à população para evitar locais alagados durante episódios de chuva intensa.

No âmbito estadual, o Governo de Goiás lançou nesta segunda-feira (23) a quinta edição da Operação Goiás Alerta e Solidário. A iniciativa reúne órgãos estaduais para monitorar as condições meteorológicas, prevenir desastres e prestar assistência a famílias que vivem em municípios considerados vulneráveis. A operação contempla o período chuvoso, que se estende de novembro de 2026 a março de 2027.

Nesta edição, 29 municípios foram identificados com maior risco potencial para desastres naturais e já estão sendo monitorados. O foco está principalmente em cidades da região Nordeste de Goiás e próximas ao Entorno do Distrito Federal. Desse total, oito municípios foram classificados como prioritários por apresentarem menor capacidade de resposta diante de ocorrências.

Segundo o coordenador estadual de Defesa Civil e comandante-geral do Corpo de Bombeiros Militar de Goiás, coronel Washington Luiz Vaz Júnior, a previsão é de aproximadamente 1.300 milímetros de chuva acumulada nessas localidades até março de 2027. A atuação estadual envolve monitoramento, resposta a emergências e assistência social, com participação da Defesa Civil, do Corpo de Bombeiros e do Gabinete de Políticas Sociais.

Em Goiânia, a continuidade das vistorias e a avaliação dos pontos historicamente afetados devem orientar as próximas intervenções municipais. **(Especial para O HOJE)**

Operação contra impactos das chuvas chegará a 29 municípios

Estratégia prevê monitoramento 24 horas, distribuição de benefícios sociais e formação de estoques emergenciais para atender famílias em áreas vulneráveis

Jota Eurípedes e Wesley Costa



A primeira fase da operação começa nesta segunda-feira, com oito rotas de atendimento ao longo de cinco dias

Thais Muniz

O Governo de Goiás iniciou, nesta segunda-feira (23), a Operação Goiás Alerta e Solidário 2026/2027, com ações de prevenção e atendimento a famílias que vivem em áreas vulneráveis durante o período chuvoso. A estratégia contempla 29 municípios classificados como de alto risco pela Defesa Civil, principalmente nas regiões Norte e Nordeste do Estado.

Lançada pelo governador Daniel Vilela (MDB), na Praça Cívica, em Goiânia, a operação reúne órgãos estaduais para monitorar as condições climáticas, antecipar possíveis ocorrências e organizar o atendimento emergencial. A iniciativa é coordenada pelo Gabinete de Políticas Sociais e pelo Corpo de Bombeiros Militar de Goiás (CBM-GO).

Durante o lançamento, Daniel Vilela afirmou que o governo montou uma estrutura integrada para acompanhar os riscos e preparar a atuação das equipes.

"Montamos um gabinete de crise para que todos os órgãos unifiquem suas ações, cada um com a sua expertise, e tentar antecipar os acontecimentos em relação aos desastres naturais no nosso Estado", declarou.

O governador também mencionou a previsão de um Super El Niño como um dos fatores que exigem atenção durante a temporada de chuvas. Segundo Vilela, a operação já foi utilizada em anos anteriores para organizar a assistência à população.

Primeira etapa percorre 18 municípios

A primeira fase da operação começa nesta segunda-feira, com oito rotas de atendimento ao longo de cinco dias. A mobilização passará por 18 municípios e prevê a entrega de 1.178 benefícios da Organização das Voluntárias de Goiás (OVG).

Para executar o trabalho, foram disponibilizadas 14 caminhonetes do Corpo de Bombeiros e outras duas da OVG. A equipe conta com 16 servidores civis e 21 militares.

A classificação da Defesa Civil considera diferentes fatores de risco. Dos 29 municípios identificados, oito são prioritários por causa da vulnerabilidade territorial: Divinópolis, Campos Belos, Monte Alegre de Goiás, Nova Roma, Teresina de Goiás, Flores de Goiás, Iaciara e Vila Boa.

Outras 21 cidades apresentam previsão de precipitação superior a 1.300 milímetros durante o período analisado. A operação também prevê o acompanhamento das áreas vulneráveis, a emissão de alertas e a manutenção de estoques de materiais para situações de emergência.

O comandante do Corpo de Bombeiros Militar de Goiás, Washington Luiz, destacou a preparação antecipada das equipes. "Goiás sai à frente por antecipar situações críticas. É um Estado que se faz presente", afirmou.

O monitoramento será realizado continuamente pela Defesa Civil. Segundo o comandante de Operações do órgão, coronel Pedro Carlos Borges de Lira, uma sala de situação funciona durante 24 horas, com pelo menos dois profissionais de plantão.

"Temos uma sala de situação que funciona 24 horas por dia, com no mínimo dois plantonistas, acompanhando todos os indicadores do tempo", explicou.

Estoques emergenciais

A estrutura logística prevê quatro pontos de armazenamento de materiais: Goiânia, no depósito da OVG, Flores de Goiás, Teresina de Goiás e Itapuranga. Os locais foram definidos para facilitar a distribuição de alimentos e outros itens essenciais, principalmente quando as chuvas dificultarem o acesso por estradas vicinais.

A OVG programou a entrega de 1.834 benefícios socioassistenciais, 3.485 unidades do Mix do Bem, 2 mil brinquedos e 1.500 cobertores. A lista também inclui fraldas infantis e geriátricas, cadeiras de rodas, cadeiras de banho, andadores e kits de maternidade.

Já a Secretaria de Estado de Desenvolvimento Social (Seds) atenderá 29 comunidades quilombolas e tradicionais, distribuídas em 15 municípios. A previsão é entregar 7.482 cestas básicas e 9.920 unidades de repelente.

Outras áreas do governo também participam da operação. A Secretaria de Estado da Saúde intensificou a vigilância de doenças transmitidas pela água e prevê a disponibilidade de vacinas para atender possíveis demandas.

A Agência Goiana de Habitação (Agehab) prepara um edital do Aluguel Social destinado a famílias que foram atingidas pelas chuvas. Por sua vez, a Agência Goiana de Infraestrutura e Transportes (Goinfra) disponibilizará patrulha mecanizada para manutenção e recuperação de vias públicas e estradas vicinais.

Também integram a mobilização a Saneago, a Secretaria de Estado de Agricultura, Pecuária e Abastecimento (Seapa), a Emater e a Equatorial Goiás. **(Especial para O HOJE)**

VÍTIMA FOI ARRASTADA

Homem é preso suspeito de agredir mulher em Minaçu

Divulgação



Polícia Militar recebeu imagens de testemunha que registraram as agressões; vítima apresentava escoriações e relatou dores pelo corpo

Um homem foi preso suspeito de agredir a própria companheira no Setor Jardim Floresta II, em Minaçu, no norte de Goiás. As agressões foram registradas em vídeo por uma testemunha, que encaminhou as imagens à Polícia Militar. Na gravação, o suspeito aparece arrastando a mulher pelo chão enquanto a vítima grita e pede ajuda. Em outro momento, o suposto autor pisa na região abdominal da vítima, que está caída.

A ocorrência foi registrada na sexta-feira (20). Segundo a Polícia Militar, equipes do 3º Batalhão (3º BPM) já haviam atendido uma ocorrência de desentendimento entre o casal cerca de duas horas antes de receberem o vídeo pelo Centro de Operações da Polícia Militar (Copom).

Após receber as imagens, os policiais foram imediatamente ao endereço indicado e encontraram o suspeito na residência. O investigado recebeu voz de prisão por suspeita de lesão corporal no contexto de violência doméstica.

Vítima precisou de atendimento médico

De acordo com a corporação, a mulher apresentava escoriações e marcas pelo corpo, além de relatar dores intensas em decorrência das agressões. Com o apoio de outra equipe policial, o homem e a vítima foram encaminhados ao Hospital Municipal para avaliação médica, em viaturas separadas.

Após o atendimento, os dois foram apresentados à Delegacia da Polícia Civil, responsável pelas providências legais relacionadas ao caso. **(Renata Ferraz, especial para O HOJE)**

Câmara promulga lei para monitorar qualidade do ar no bairro Goiânia 2

Equipamento móvel vai identificar fontes de poluição e mau cheiro perto da ETE e de indústrias na Região Norte da Capital

Divulgação/Secom



Medida atende queixas de moradores sobre odores na seca e será custeada por emenda parlamentar impositiva na Lei Orçamentária

Gabriel Dias

A Câmara Municipal de Goiânia promulgou na última segunda-feira (16) a Lei nº 11.742/2026, que determina a instalação de uma estação móvel de monitoramento da qualidade do ar no Setor Goiânia 2, na Região Norte da Capital. O equipamento deverá medir diariamente os poluentes e identificar os responsáveis por emissões acima dos limites legais, entre eles a Estação de Tratamento de Esgoto (ETE) e as indústrias instaladas nas proximidades.

Os dados coletados deverão embasar estudos sobre a dispersão dos poluentes e a identificação de cada fonte emissora, e serão publicados no portal da Agência Municipal do Meio Ambiente (Amma). A Lei Complementar nº 332/2020, citada na nova norma, confere à Amma a competência para monitorar a poluição atmosférica e controlar odores. O custeio sairá da Lei Orçamentária Anual (LOA), por meio de emenda parlamentar impositiva.

Segundo o arquiteto e urbanista Fred Le Blue, o acompanhamento contínuo é indispensável para preservar a qualidade de vida e a urbanidade de áreas residenciais vizinhas a complexos industriais e de saneamento. Segundo o urbanista, o forte odor gerado pelo tratamento de esgoto está ligado a compostos como o gás sulfídrico (H_2S), que, mesmo em baixas concentrações, provoca dor de cabeça, náuseas, tontura, fadiga e irritação nos olhos e na garganta. "A nova lei é muito bem-vinda, haja vista que o forte odor causado pela estação pode ser também poluente para o meio ambiente e tóxico para a saúde humana", afirma.

A norma tem origem em projeto de lei do vereador Cabo Senna (Mobiliza), tramitado como PL 144/2021 e aprovado em segunda votação pelo Plenário da Câmara em junho de 2025, conforme a Câmara Municipal. O Executivo vetou a proposta, e o Plenário derrubou o veto em 20 de outubro de 2026.

A lei segue a Resolução nº 491 de 2018, do Conselho Nacional do Meio Ambiente (Conama). De acordo com o Ministério do Meio Ambiente e Mudança do Clima, os padrões nacionais de qualidade do ar passaram a ser definidos pela Resolução nº 506, de julho de 2024, que substituiu a anterior.

O texto também decorre da Comissão Especial de Inquérito (CEI) do Mau Cheiro, presidida por Cabo Senna, que investigou as causas do odor na região norte. Os depoimentos colhidos pela comissão desde dezembro de 2017 incluíram relatos de moradores do Setor Goiânia 2 e do Setor Jaó sobre odor mais forte no período de estiagem, entre junho e setembro, e sintomas como dor de cabeça e insônia. A CEI anunciou a convocação de representantes da Companhia de Saneamento de Goiás (Saneago) e de empresas instaladas na região. Entre os objetivos do projeto, a Câmara cita evitar odor intenso na região, sobretudo na seca.

A ETE Hélio Seixo de Britto teve o tratamento secundário inaugurado em outubro de 2025 pelo Ministério das Cidades e pela Saneago. A estação tem capacidade para tratar vazão máxima de 2.290 litros por segundo, segundo o ministério, e a ampliação do sistema inclui 156 quilômetros de redes de esgoto e 10.100 novas ligações domiciliares.

Na avaliação de Fred, a região norte evidencia falhas históricas de planejamento urbano ao concentrar moradias, indústrias, empreendimentos de energia e saneamento próximos aos principais mananciais da Capital, e defende que o Plano Diretor blinde esses territórios naturais e assegure controle preventivo de risco apoiado em medições científicas.

O Governo de Goiás informou o investimento de R$ 1 milhão em parceria com o Centro de Excelência em Estudos, Monitoramento e Previsões Ambientais do Cerrado (Cempa-Cerrado), da Universidade Federal de Goiás (UFG), com previsão de boletins de qualidade do ar para o Estado.

O centro lançou em agosto deste ano um boletim semanal para a Região Metropolitana de Goiânia e uma plataforma de previsão da qualidade do ar desenvolvida a partir de modelagem do Instituto Nacional de Pesquisas Espaciais (Inpe). **(Especial para O HOJE)**

TRÂNSITO

Acesso da BR-153 à Alameda Contorno é liberado em Goiânia

A alça de acesso da BR-153 para a Alameda Contorno, no sentido Goiânia-Aparecida de Goiânia, foi liberada para o tráfego de veículos no final da tarde desta segunda-feira (23). A Secretaria Municipal de Engenharia de Trânsito (SET) informou a reabertura do trecho.

O acesso estava totalmente interditado desde o fim de semana, após a identificação de um afundamento no asfalto. O problema surgiu no meio da pista, próximo ao Jardim Botânico, e levou a SET a bloquear a alça para evitar acidentes.

Na época da interdição, a SET ainda não tinha informações sobre a dimensão da possível erosão sob o pavimento. O bloqueio seria mantido até a identificação das causas e da extensão do problema e a resolução da situação.

Durante o período, a pasta orientou os motoristas a respeitarem a sinalização e a não tentarem passar pelo local interditado. A medida teve o objetivo de garantir a segurança dos condutores e dos demais usuários da via. **(Gabriel Dias, especial para O HOJE)**

Divulgação/SET



Motoristas voltam a usar a alça de acesso à Alameda Contorno no sentido Goiânia-Aparecida



Nvidia reconduz Jensen Huang como CEO após investigação da empresa

Decisão foi aprovada por unanimidade pelo conselho de administração; anúncio provocou valorização de quase 30% das ações da companhia no pré-mercado de Wall Street

Divulgação/Nvidia

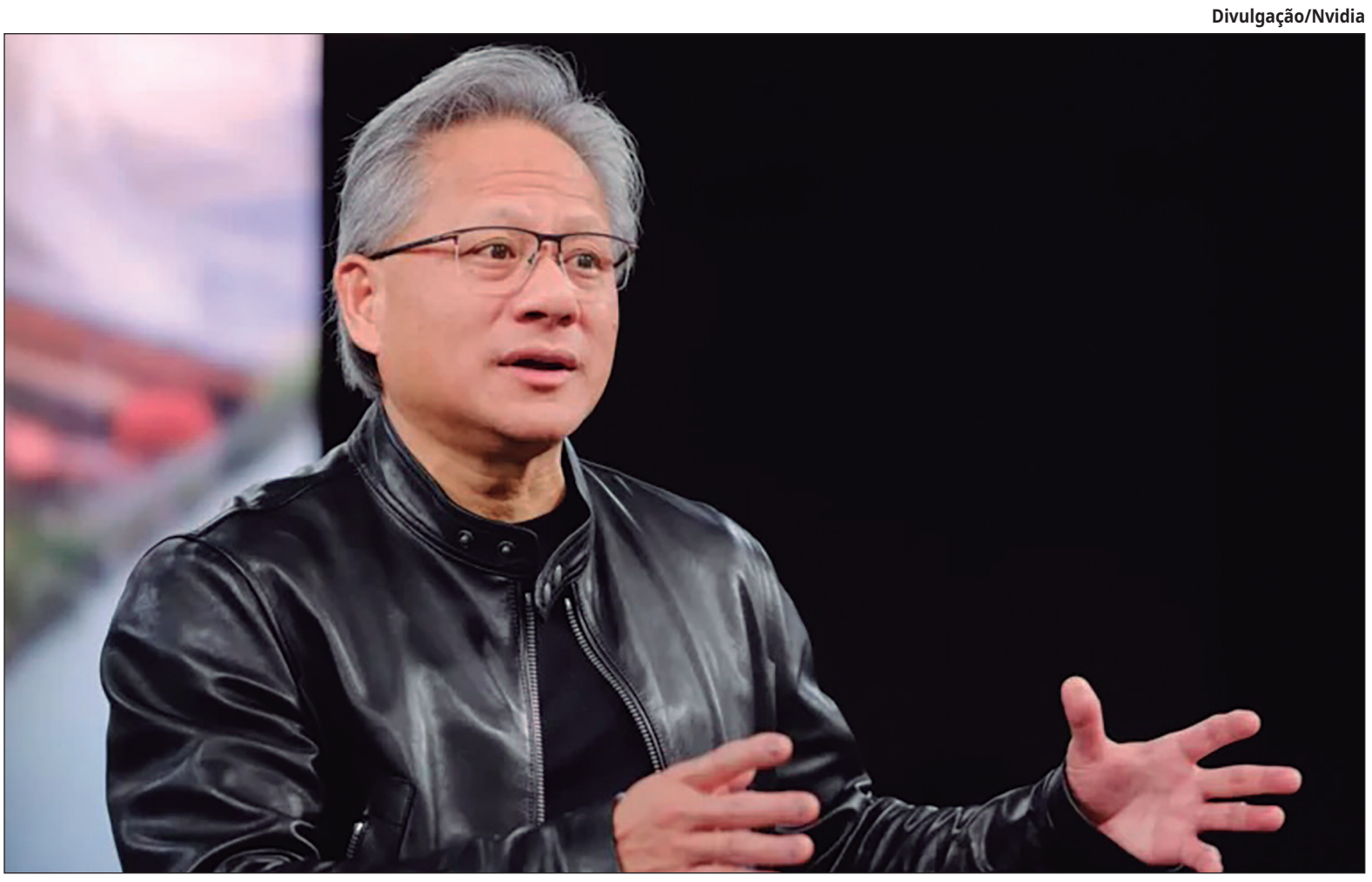

Eduardo Silva

O conselho de administração da Nvidia confirmou, nesta segunda-feira (23), o retorno de Jensen Huang aos cargos de presidente e diretor-executivo da companhia. A decisão encerra um período de afastamento marcado por controvérsias envolvendo o empresário e suspeitas de espionagem relacionadas à China. Segundo a fabricante de chips, a recondução foi aprovada por unanimidade após uma série de reuniões e consultas a representantes do governo dos Estados Unidos.

A empresa afirmou que recebeu avaliações de integrantes de alto escalão do governo norte-americano e concluiu que o retorno de Huang não representa ameaça à segurança nacional. Harvey C. Jones, presidente do conselho, declarou que o executivo é o nome mais adequado para conduzir a companhia. Huang também comemorou a decisão e agradeceu aos acionistas, funcionários e parceiros pelo apoio durante o período de afastamento.

A decisão encerra um período de afastamento marcado por controvérsias envolvendo o empresário e suspeitas de espionagem

A notícia repercutiu imediatamente no mercado financeiro. Após a confirmação, os papéis da Nvidia chegaram a registrar alta de aproximadamente 30% nas negociações anteriores à abertura de Wall Street.

Por volta das 11h25, as ações eram negociadas a US$ 161,24, com valorização próxima de 29%. A volta do executivo também recebeu apoio de investidores, parceiros comerciais e do presidente dos Estados Unidos, Donald Trump.

Investigação independente

Paralelamente, a companhia abriu uma investigação independente sobre denúncias de que Huang teria sido alvo de espionagem chinesa. O processo também envolve suspeitas relacionadas a Alice Huang, apontada como uma pessoa próxima ao empresário e investigada por supostos vínculos com o governo chinês.

A Nvidia criou um comitê formado por integrantes independentes para avaliar possíveis riscos à segurança nacional e ao controle de exportações de tecnologia. Jensen Huang declarou estar disposto a colaborar integralmente com as apurações. **(Especial para O HOJE)**

FENÔMENOS AÉREOS

Divulgação/Governo dos Estados Unidos

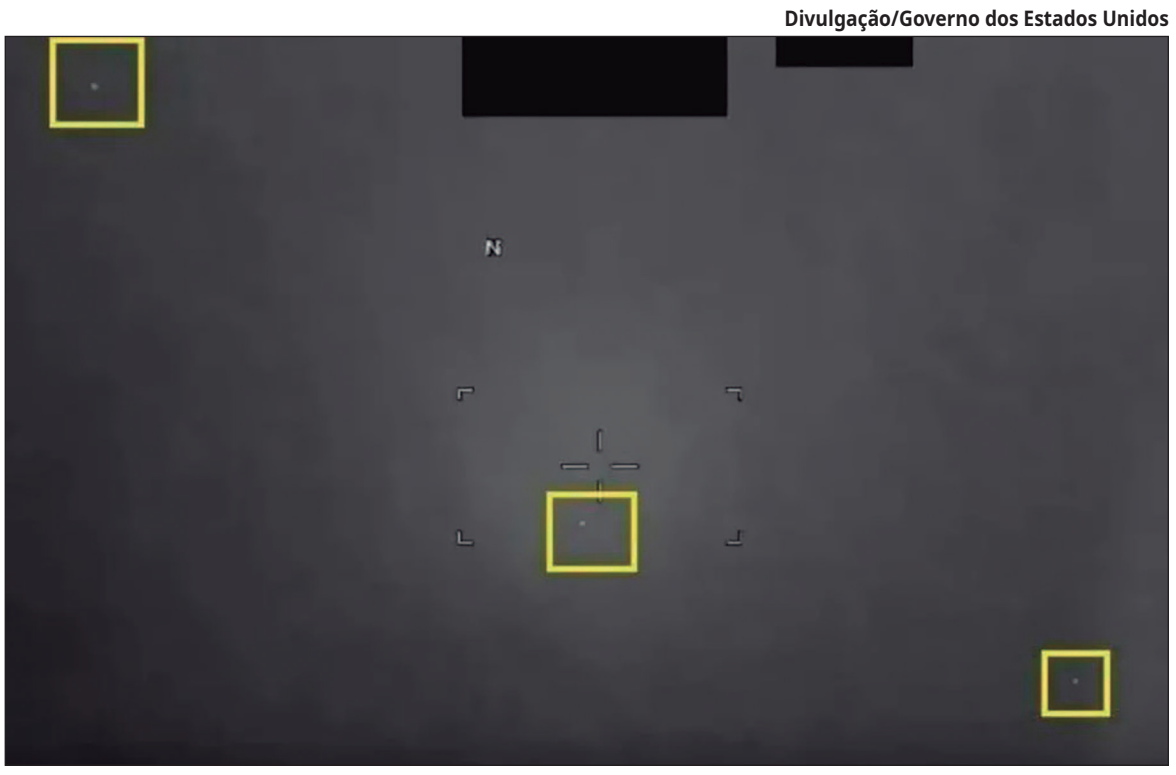

Oitava leva de documentos sobre fenômenos aéreos não identificados inclui gravação de 54 segundos

Pentágono divulga vídeo com luzes no céu do Oriente Médio

O Departamento de Guerra dos Estados Unidos divulgou uma nova série de registros de fenômenos aéreos ainda sem explicação, incluindo imagens de luzes captadas por equipamentos militares no Oriente Médio em 2026. Esta é a oitava etapa de uma campanha de desclassificação de documentos sobre objetos voadores não identificados (OVNIs), determinada pelo presidente Donald Trump no início deste ano.

Um dos materiais mostra o que foi descrito como uma espécie de frota de luzes no céu. A gravação, com 54 segundos de duração, foi feita por um sistema eletro-óptico e infravermelho instalado em uma plataforma militar americana. O registro foi encaminhado pelo Comando Central dos Estados Unidos ao Escritório de Resolução de Anomalias de Todos os Domínios (AARO), responsável pela análise desse tipo de ocorrência.

Nos primeiros instantes do vídeo, o sensor realiza movimentos de varredura para acompanhar diferentes pontos do fenômeno. Os objetos aparecem se deslocando, em geral, da direita para a esquerda da tela. Até o momento, as autoridades americanas não conseguiram identificar a natureza dos alvos registrados.

Casos sem solução

Segundo o Departamento de Guerra, os documentos divulgados reúnem casos que permanecem sem solução, muitas vezes por falta de dados suficientes para uma conclusão. O órgão informou que continuará publicando os registros e que os episódios esclarecidos serão apresentados separadamente.

A classificação de um objeto como OVNI, porém, não significa necessariamente que tenha origem extraterrestre: o termo também abrange fenômenos naturais, satélites, drones, balões e aeronaves cuja identificação não foi possível no momento da observação. **(Eduardo Silva, especial para O HOJE)**

APOIO

Trump elogia retorno de Jensen Huang ao comando da Nvidia

O presidente dos Estados Unidos, Donald Trump, manifestou apoio à volta de Jensen Huang aos cargos de presidente e CEO da Nvidia, anunciada nesta segunda-feira (23). Em publicação, o republicano elogiou a decisão do conselho de administração e afirmou que a permanência do executivo à frente da companhia é importante para o desenvolvimento econômico americano. Trump declarou que o retorno de Huang não representa ameaça à segurança nacional. O presidente também classificou o empresário como "grande patriota e um tesouro nacional", acrescentando que, segundo o procurador-geral dos Estados Unidos, não existem provas de que o executivo tenha cometido alguma ilegalidade.

A saída de Huang havia ocorrido após a divulgação de informações sobre um suposto relacionamento extraconjugal com uma mulher apontada por integrantes da inteligência americana como possível espiã chinesa. O caso levantou questionamentos sobre a segurança nacional e provocou repercussão no setor de tecnologia. A recondução do executivo foi acompanhada por uma forte recuperação das ações da Nvidia, que avançaram mais de 30% após a decisão. Uma mobilização de acionistas e parceiros da companhia, apoiada por empresários como Elon Musk, reuniu mais de 200 mil assinaturas. **(Eduardo Silva, especial para O HOJE)**

EDITAL DE 1º e 2º PÚBLICOS LEILÕES DE ALIENAÇÃO FIDUCIÁRIA
1º Público Leilão: 01/12/2026, às 10:00hs / 2º Público Leilão: 02/12/2026, às 10:00hs
FERNANDA DE MELLO FRANCO, Leiloeira Oficial, Matrículas JUCEMG nº 1030 e JUCESP nº 1281, com escritório na Av. Barão Homem de Melo, 2222 Sala 402 Estoril CEP 30494-080 Belo Horizonte/MG., autorizado por BANCO INTER S/A, CNPJ sob n° 00.416.968/0001-01, venderá em 1º ou 2º Leilão Público Extrajudicial, nos termos do artigo 27 da Lei 9.514/97, com a redação dada pela Lei nº 14.711/2023 e regulamentação complementar com Sistema de Financiamento Imobiliário, o seguinte: Edificação Residencial de alvenaria, com a área construída de 410,12m², edificada no Lote número 04 de terreno, da quadra 03 à Avenida Federal, loteamento Jardim Sol Nascente Setor Leste, Porangatu/GO, com a área total de 360,00m². Imóvel objeto da Matrícula CNM: 025031.2.0011648-52 trasladada da Matrícula nº 11648 do Registro de Imóveis, Reg. Civil de Pessoas Jurídicas e Reg. De Títulos e Documentos da Comarca de Porangatu/GO. Dispensa-se a descrição completa do IMÓVEL, nos termos do art. 2º da Lei nº 7.433/85 e do Art. 3º do Decreto nº 93.240/86, estando o mesmo descrito e caracterizado na matrícula anteriormente mencionada. **1º PÚBLICO LEILÃO - VALOR: R$ 2.138.274,38 (dois milhões, cento e trinta e oito mil, duzentos e setenta e quatro reais e trinta e oito centavos); 2º PÚBLICO LEILÃO - VALOR: R$ 1.408.425,45 (um milhão, quatrocentos e oito mil, quatrocentos e vinte e cinco reais e quarenta e cinco centavos)**. O arrematante pagará à vista, o valor da arrematação, 5% de comissão do leiloeiro e arcará, também à vista, com despesas cartoriais, impostos de transmissão para lavratura e registro de escritura, responsabilizando-se, ainda, por todas as despesas que vencerem a partir da data de arrematação. O imóvel será entregue no estado em que se encontra. Venda ad corpus. Imóvel ocupado, desocupação a cargo do arrematante, nos termos do art. 30 da Lei nº 9.514/97, com a redação dada pela Lei nº 14.711/2023. Ficam os Fiduciantes: UENDEL GERMANO BRAZ, brasileiro, diretor de empresa, nascido em 29/03/1980, C.I: 3989255 DGPG/GO, CPF: 852.639.661-72, casado sob o regime de comunhão parcial de bens com MARESSA RIBEIRO DA SILVA BRAZ, residente e domiciliado na Avenida Federal, QD 3, LT 4, S/N, Bairro Setor Sol Nascente, Porangatu/GO, CEP: 76550-000. INTERVENIENTE(S) ANUENTE(S): MARESSA RIBEIRO DA SILVA BRAZ, brasileira, dona de casa, nascida em 25/11/1982, RG: 3990143 SSP/GO, CPF: 999.312.061-87, casada sob o regime de comunhão parcial de bens com UENDEL GERMANO BRAZ, residente e domiciliada na Avenida Federal, QD 3, LT 4, S/N, Bairro Setor Sol Nascente, Porangatu/GO, CEP: 76550-000, intimado(s) da data dos leilões pelo presente edital. O(s) devedor(es) fiduciante(s) será(ão) comunicado(s) na forma do parágrafo 2º-A do art. 27 da lei 9.514/97, incluído pela lei 13.465/2017, das datas, horários e locais da realização dos leilões fiduciários, mediante correspondência dirigida aos endereços constantes do contrato, inclusive ao endereço eletrônico, podendo o(s) fiduciante(s) readquirir(em) o imóvel entregue em garantia fiduciária, sem concorrência de terceiros, exercendo o seu direito de preferência em 1º ou 2º leilão, pelo valor da dívida, acrescida dos encargos, despesas e comissão de 5% do Leiloeiro, conforme estabelecido no parágrafo 2º-B do artigo 27, da Lei nº 9.514/97, com a redação dada pela Lei nº 14.711/2023, ainda que outros interessados já tenham efetuado lances para o respectivo lote do leilão. Leilão online, os interessados deverão obrigatoriamente, tomar conhecimento do edital completo através do site www.francoleiloes.com.br.

Essência

Fotos: Divulgação



Chitãozinho & Xororó se despedem dos palcos em 2027

Após 56 anos de carreira, irmãos anunciam turnê com Jorge & Mateus e prometem música inédita

Luana Avelar

Depois de 56 anos de carreira, Chitãozinho & Xororó decidiram se despedir dos palcos. O anúncio foi feito no último domingo (22), durante entrevista ao "Fantástico", da TV Globo. Antes da aposentadoria, os irmãos têm uma última turnê ao lado de Jorge & Mateus, em um encontro que aproxima duas gerações responsáveis por diferentes momentos de popularização da música sertaneja.

Batizada de "Entretempos", a turnê tem apresentações previstas em pelo menos 20 cidades brasileiras, a partir de março de 2027, com estreia em São Paulo. A venda de ingressos começa na primeira semana de dezembro. Belém, Manaus, Brasília e Belo Horizonte também estão no roteiro. O projeto inclui ao menos uma música inédita, enquanto a programação completa ainda aguarda divulgação.

A parceria com Jorge & Mateus dá à despedida um significado particular. Chitãozinho & Xororó ajudaram a levar o sertanejo às rádios FM e aos grandes programas de televisão nos anos 1980. Décadas depois, os artistas goianos ganharam projeção nacional com o crescimento do sertanejo universitário. Durante a entrevista, os quatro cantaram "Sinônimos", enquanto os irmãos também interpretaram "Evidências", uma das músicas mais conhecidas de seu repertório.

A decisão de parar está ligada ao desejo de descansar e passar mais tempo com a família. Xororó afirmou que chegou o momento de reduzir o ritmo depois de tantos anos dedicados às apresentações. O anúncio trata da aposentadoria dos palcos, sem indicar necessariamente o encerramento das atividades musicais.



Voz de sucessos como "Evidências", a dupla deixará de fazer apresentações ao vivo após mais de cinco décadas de estrada

A história dos irmãos José Lima Sobrinho e Durval de Lima começou em Astorga, no Paraná, onde nasceram. Criados em uma família que tinha a música como parte do cotidiano, aprenderam a cantar ouvindo os pais. Ainda crianças, apresentavam-se em festas e clubes da região. Antes de adotarem os nomes artísticos, eram conhecidos como Irmãos Lima.

A mudança veio por sugestão do radialista Geraldo Meirelles, inspirado por uma canção sobre aves brasileiras. Em 1970, gravaram "Galopeira", primeiro disco oficial. O reconhecimento, porém, não foi imediato. Os anos seguintes incluíram apresentações em circos, dificuldades financeiras e tentativas de conquistar espaço em um mercado que ainda reservava pouco espaço à música sertaneja.

O primeiro sucesso comercial de maior alcance veio com "60 Dias Apaixonado", no fim da década de 1970. Depois, "Amante Amada" ampliou a popularidade da dupla. A mudança decisiva ocorreu em 1982, com "Fio de Cabelo", do álbum "Somos Apaixonados". A canção alcançou um público muito maior do que aquele habitualmente associado ao gênero e abriu caminho para a presença do sertanejo nas rádios FM.

A partir desse momento, Chitãozinho & Xororó passaram a disputar espaço em uma indústria musical que, por muito tempo, tratou a música caipira como produto restrito ao interior. A dupla incorporou guitarras elétricas, banjos e arranjos modernos às gravações, além de adotar figurinos que dialogavam com a estética pop. As mudanças ampliaram o alcance das canções sem eliminar as referências musicais que marcaram o início da carreira.

Vieram sucessos como "Fogão de Lenha", "No Rancho Fundo", "Evidências" e "Sinônimos". Os irmãos também dividiram gravações e apresentações com nomes de outros estilos, entre eles Roberto Carlos, Caetano Veloso, Zé Ramalho e Fafá de Belém. De acordo com a biografia oficial, a dupla ultrapassou 40 milhões de discos vendidos, além de acumular prêmios e projetos que atravessaram diferentes fases da indústria fonográfica.

A carreira também chegou à televisão e às plataformas de streaming. Em 2023, a infância e os primeiros anos profissionais dos irmãos foram retratados na série "As Aventuras de José & Durval", do Globoplay. No ano seguinte, participaram do Rock in Rio, ao lado de outros representantes do sertanejo. Em outubro de 2026, lançaram "Meninos da Roça, Vol. 3", álbum que recupera elementos da sonoridade de seus primeiros trabalhos.

A agenda de despedida inclui ainda a Festa do Peão de Barretos, em agosto de 2027. A participação no evento ocorre em um momento em que o sertanejo ocupa festivais, grandes arenas e plataformas digitais, cenário bastante diferente daquele encontrado pelos irmãos no início da carreira.

A aposentadoria marca o fim de uma história nos palcos que começou em pequenas apresentações no interior do Paraná e acompanhou a transformação do sertanejo em um dos gêneros mais populares do Brasil. As músicas, porém, já ultrapassaram a história dos próprios intérpretes. De "Fio de Cabelo" a "Evidências", continuam presentes em diferentes gerações, inclusive entre aqueles que ainda não eram nascidos quando os irmãos começaram a cantar. **(Especial para O HOJE)**

Ricardo Avelar



Saracura do Brejo combina bambolês, acrobacias e humor em espetáculo com participação da plateia

Entre bambolês e acrobacias, Saracura do Brejo percorre Estado de Goiás

Espetáculo de palhaçaria convida o público a participar de números circenses em três cidades do Estado

Luana Avelar

Bambolês, acrobacias e uma bola de cristal compõem o universo de "O Bambolero", espetáculo que o palhaço Saracura do Brejo apresenta gratuitamente em três cidades de Goiás. A circulação começa nesta quinta-feira (26), em Goiânia, e segue para a Cidade de Goiás e Piranhas, com apresentações até 12 de dezembro.

Criado em 2013, o solo surgiu de uma pesquisa do artista sobre as possibilidades do bambolê no circo. Os aros deixam de ser apenas objetos de brincadeira e ganham diferentes funções em números acrobáticos. Uma bola de cristal entra em cena nos malabarismos de contato, enquanto o humor conduz a apresentação de aproximadamente 40 minutos.

A plateia também tem seu momento no picadeiro. Em uma das sequências, espectadores são convidados a participar de uma gincana, incorporando o improviso à apresentação. A interação é parte da proposta de "O Bambolero", que combina recursos do circo-teatro com a linguagem da palhaçaria.

O espetáculo não depende de uma lona ou de um palco convencional. Com classificação livre, adapta-se a ruas, praças e espaços fechados, característica que permite ao artista apresentar os números em ambientes distintos e aproximar o público das brincadeiras.

À frente da montagem está um artista com mais de duas décadas dedicadas à palhaçaria. Saracura do Brejo recebeu, em 2023, o Troféu Jaburu, maior comenda cultural de Goiás. Também fundou o Casarão Cultural Rosinha do Brejo, na Cidade de Goiás, que abriga o Circo Cinema Rosinha do Brejo e funciona como espaço de ensaio do solo.

O primeiro encontro com o público acontece às 14h30 de quinta-feira, no Circo Lahetô, em Goiânia. A instituição, dirigida por Maneco Maraca, nome artístico de Valdemir de Souza, atua há mais de 30 anos e desenvolve o projeto Arte, Circo e Cidadania, responsável pelo atendimento de mais de 170 crianças e adolescentes.

Em 5 de dezembro, a apresentação chega ao Circo Cinema Rosinha do Brejo, na Cidade de Goiás. A última sessão está marcada para o dia 12, na Praça da Feira Coberta, em Piranhas, onde o artista também conversa com os espectadores após o espetáculo.

A circulação foi contemplada pelo Edital de Circo nº 09/2026 da Secretaria de Estado de Cultura de Goiás (Secult-GO), com recursos da Política Nacional Aldir Blanc de Fomento à Cultura. **(Especial para O HOJE)**

LIVRARIA

Livro investiga "Transa", disco de Caetano Veloso gravado no exílio

Mateus Baldi reconstitui a criação do álbum de 1972 a partir de pesquisa de arquivo e entrevistas inéditas com músicos que participaram da gravação



Considerado um dos grandes discos da carreira de Caetano Veloso, Transa, quarto álbum solo do músico e o segundo gravado durante o exílio em Londres, transforma a experiência do desenraizamento em linguagem musical. Em meio a uma Londres cosmopolita, o artista mistura português e inglês, samba, reggae, rock e referências ao cancioneiro nordestino, em uma sonoridade híbrida que reflete sua condição de expatriado.

O disco foi gravado em quatro sessões no segundo semestre de 1971, com Jards Macalé, Tutty Moreno, Moacyr Albuquerque e Áureo de Souza. Caetano construiu um universo mais acústico e intimista, despido dos arroubos tropicalistas, mas sem perder a sofisticação e o experimentalismo.

Em Caetano Veloso: Transa, que integra a coleção O Livro do Disco, da Editora Cobogó, Mateus Baldi vai da partida para o exílio aos bastidores de gravação e à recepção na imprensa, com pesquisa de arquivos e entrevistas inéditas feitas com os principais personagens da história do álbum.

Para a autora, Transa é um disco-mapa do Brasil que Caetano trazia dentro de si. Em meio à violência da ditadura militar, o álbum surge como bússola afetiva e artística e afirma a música brasileira como espaço de resistência, memória e reinvenção.

"Um alimento fundamental para a música brasileira, para a cultura brasileira, para tudo e para a satisfação da gente. Foi e é muito grande", definiu Jards Macalé em entrevista à autora.

"Recriar o país no exílio também passa por refundá-lo à imagem e semelhança do que se vê, por dentro. O que Transa sugere é a pluralidade, opondo êxtase e depressão enquanto as sobrepõe. [...] Estão ali os escravizados, os perseguidos, os torturados, os mortos, os deuses e os santos que não entraram na narrativa oficial, o que inclui, obviamente, os idiomas que sobreviveram à colonização" (Caetano Veloso: Transa)

A autora

Mateus Baldi nasceu no Rio de Janeiro, em 1994. Mestra em Literatura, Cultura e Contemporaneidade pela Pontifícia Universidade Católica do Rio de Janeiro (PUC-Rio), é autora dos livros de contos Os anos de vidro (2025), vencedor do prêmio APCA 2025, e Formigas no paraíso (2022). Organizou a antologia Vivo muito vivo: 15 contos inspirados nas canções de Caetano Veloso (2022). **(Especial para O HOJE)**

Mateus Baldi venceu prêmio APCA 2025, e Formigas no paraíso (2022). Organizou a antologia Vivo muito vivo: 15 contos inspirados nas canções de Caetano Veloso (2022)



RESUMO DE NOVELAS

Iludida

Asya convida Selçuk para sua casa e pede que ele conte tudo o que sabe. Os dois vão à casa da funcionária de Derin, e as declarações falsas dela vêm à tona. Asya leva Melih até a casa do casal e mostra a gravação com a confissão de Didem. Derin, determinada a recuperar Volkan, muda de estratégia, pede desculpas por ter acusado a médica e promete corrigir o depoimento para tirá-la da lista de suspeitos. Em seguida, pede que ele adie o divórcio até o nascimento do suposto bebê, e ele aceita. Derin pressiona Derya a sustentar a mentira, e as mudanças de humor da filha começam a assustar Gönül.

Lá na Minha Terra

Rosenda conta a Josélia e Heraldo que Celestina é uma mulher perigosa. Em seguida, procura a agiota e exige que ela perdoe a dívida da família de Marleide, que lhe agradece. Alice encontra uma maçã envenenada na bolsa de Ismália. Lucijane tenta se aproximar do Pastor Geison. Raimundo se surpreende com a inexperiência amorosa de Lina.

Por Você

Zé se apresenta a Glorinha como antigo amigo de Aroldo, e Ítalo conta a Bela sobre a aproximação de Vanessa. Peixe pede ajuda a Dalila para organizar um churrasco em casa. Lucas e Bela conversam sobre Samuca. Junqueira procura Giovana. Durante o churrasco, Leandra aconselha Toy a valorizar Lia.

Quem Ama Cuida

Otoniel ameaça expulsar Mau Mau de casa, e o rapaz decide ir morar com Adriana, com o apoio de Elisa. Laurentino revela a Mirtes que é pai de Tiago e se surpreende com a reação dela, que depois procura Silvana e a aconselha a manter distância. Ademir avisa a Pilar que Pedro pediu prestação de contas em favor de Brigitte, que diz a Nicolau apoiar o plano de vingança de Adriana. Pilar e Brigitte brigam. Andréa aceita o convite de Tiago para jantar.

AGENDA CULTURAL

EVENTOS

GiroDança no Martim Cererê

A 9ª Mostra GiroDança chega na terça-feira (24) ao Centro Cultural Martim Cererê, onde fica até sábado (28). A programação começa às 15h, no Teatro Pyguá, com Fica Comigo, do Ateliê do Gesto. À noite, a bailarina Karla Mendes apresenta Territórios de Travessia, às 19h40, seguida do Grupo Experimental, de Pernambuco, com Zambo, às 20h. A mostra reúne 24 espetáculos de 15 grupos de cinco estados brasileiros e do México. Quando: terça-feira (24), às 15h, às 19h40 e às 20h. Onde: Teatro Pyguá, Centro Cultural Martim Cererê, Rua 94-A, Setor Sul. Entrada: gratuita, com retirada de ingressos pelo Sympla.

Lú Barcelos



Fica Comigo e um antigo Guardador de Memórias que passou a vida inteira encaixotando suas lembranças nos porões da imaginação

Cartografias da Memória e Moca-Americas em Goiânia

O Museu de Arte de Goiânia (MAG) exibe duas exposições internacionais inauguradas na última semana. Na Sala Amaury Menezes, a cubana Ivonne Ferrer, radicada em Miami, apresenta Cartografias da Memória: Corpo, Água e Território, com tapeçarias, fotografias, cerâmicas e instalações que aproximam referências afro-cubanas e afro-brasileiras. Na Sala Reinaldo Barbalho, a coletiva Moca-Americas em Goiânia traz obras do acervo do Museum of Contemporary Art of the Americas, de Miami, com nomes como Wifredo Lam, Carmen Herrera, Belkis Ayón e Amelia Peláez. As mostras ficam em cartaz até 24 de janeiro de 2027. Quando: terça-feira (24), das 8h às 12h e das 13h às 17h. Onde: Museu de Arte de Goiânia, Bosque dos Buritis, Setor Oeste. Entrada: gratuita.

Natal do Bem: Vozes SME

O Natal do Bem recebe na terça-feira (24) o Coral Infantil das Escolas Municipais, o Vozes SME, com repertório natalino. O evento ocupa 30 mil metros quadrados do Centro Cultural Oscar Niemeyer com árvore de 40 metros, montanha-russa, Vila do Papai Noel e Polo Norte, com neve artificial, e segue até 3 de janeiro de 2027. Quando: terça-feira (24), às 20h. Funcionamento das 18h às 23h. Onde: Centro Cultural Oscar Niemeyer, Av. Dep. Jamel Cecílio, Km 01, Chácaras Alto da Glória. Entrada: gratuita, com estacionamento gratuito.

Terça Popular: Armazém do Humor

O Teatro Carlos Moreira mantém às terças-feiras o projeto Terça Popular: Armazém do Humor, com espetáculos de comédia a preço popular. A noite começa com um show às 18h e segue com um espetáculo às 20h. A temporada vai até 15 de dezembro. Quando: terça-feira (24), às 18h e às 20h. Onde: Teatro Carlos Moreira, Rua 8, Rua do Lazer, Setor Central. Entrada: R$ 20. Reservas pelo (62) 99142-6714.

FISSURA estreia com cinco dias dedicados ao cinema independente

O cinema produzido fora dos circuitos comerciais ganha espaço a partir desta terça-feira (24), com a estreia da FISSURA – Mostra de Cinema Independente de Goiânia. Até sábado (28), a programação ocupa a Vila Cultural Cora Coralina e a Escola de Artes Visuais (EAV), com exibições gratuitas de curtas-metragens, produções experimentais e atividades voltadas à criação audiovisual.

As primeiras sessões ocorrem na Sala Multimídia da Vila Cultural Cora Coralina, nos dias 24, 25 e 26, sempre às 15h. A seleção reúne filmes de diferentes gêneros e linguagens, que exploram temas como memória, identidade, relações sociais e experiências cotidianas.

Na sexta-feira (27), a programação segue para a Escola de Artes Visuais, localizada no Centro Cultural Octo Marques. Às 15h, Geraldo Cesario ministra uma oficina de processos de escrita, que integra as atividades formativas da mostra.

Divulgação



Evento reúne produções experimentais e atividades formativas em dois espaços culturais de Goiânia

O encerramento será no sábado (28), também às 15h, com uma sessão especial do Laboratório de Cine Fac. A exibição reúne produções do Uruguai, México, Alemanha, Noruega e Cuba, apresentando ao público diferentes perspectivas e formas de fazer cinema.

Cinema e formação

A FISSURA é organizada por estudantes do curso de Cinema e Audiovisual da Universidade Estadual de Goiás (UEG). A iniciativa integra as atividades do Entre-imagens – Laboratório Experimental de Cinema e Arte e marca as comemorações dos 20 anos do curso.

Além de ampliar as possibilidades de exibição para filmes independentes, a mostra permite aos estudantes participar de etapas como curadoria, organização e circulação das obras. A proposta também contempla produções de guerrilha, realizadas fora dos modelos tradicionais de produção audiovisual. A programação completa está disponível no Instagram @fissura.mostra. **(Especial para O HOJE)**

CELEBRIDADES

Oscar Magrini critica aposta da TV em influenciadores na novela

Longe das novelas desde 2021, quando viveu Noé em "Gênesis", da Record, Oscar Magrini, de 65 anos, criticou a aposta das emissoras em influenciadores para atrair audiência. "Não adianta chamar um influenciador com cinco, 10 ou 15 milhões de seguidores. Essas pessoas não vão necessariamente assistir à novela só porque ele está participando", disse à coluna Gente, da Veja. O ator defende mais espaço para o público e os atores acima dos 50 anos. "Tenho 65 anos. Posso ser tio, pai e avô", afirmou. Galã da Globo nos anos 1990, ele está em "Deixe-me Viver", filme de Mônica Carvalho lançado em novembro.

Goleiro Hugo Souza será pai de duas meninas de mães diferentes

O goleiro Hugo Souza, de 27 anos, do Corinthians e da seleção brasileira, será pai de duas meninas de mães diferentes, com cerca de dois meses de diferença entre os nascimentos. A influenciadora Rai Araújo, de 27, está no sexto mês de gestação e confirmou ao jornal Extra que o jogador é o pai. "Não era minha intenção a exposição. Eu não vou dar detalhes pessoais, mas posso te dizer que ele cumpre o papel de pai", afirmou. A ex-noiva do atleta, Rauany Barcellos, de 23, está grávida de oito meses de Pétala, primeira filha dos dois. Eles se separaram em abril, e a assessoria do goleiro nega reconciliação.

Xuxa anuncia no Domingão que Sasha e João Lucas terão um menino

Sasha Meneghel e o marido, João Lucas, esperam um menino. A revelação foi feita por Xuxa, em participação por vídeo no "Domingão com Huck", no domingo (22). "Temos um menino vindo por aí!", anunciou a apresentadora, que será avó pela primeira vez. Grávida de cinco meses, Sasha contou no programa que sempre sonhou em ser mãe jovem. O "Domingão" resgatou imagens de 7 de dezembro de 1997, quando Xuxa, aos 34 anos, foi ao programa de Fausto Silva com Luciano Szafir para anunciar a gravidez da filha. "Eu estou grávida!", disse na ocasião. O anúncio rendeu 28 pontos de audiência na época.

Rebeca Andrade posa aos beijos com a empresária Gisele Paulino

A ginasta Rebeca Andrade e a empresária Gisele Paulino apareceram abraçadas e trocando um beijo em foto publicada nas redes sociais na noite de sábado (21). Na legenda, Gisele escreveu "Te amo". Os rumores de namoro começaram em junho, quando a atleta fez uma homenagem à empresária durante o Pan-Americano, e cresceram desde então com as duas vistas juntas com frequência. Até agora, nenhuma delas confirmou publicamente o relacionamento. A foto veio depois de Rebeca, maior medalhista olímpica do Brasil, voltar a competir após uma pausa de três anos e conquistar o tricampeonato mundial no salto.



HORÓSCOPO

ÁRIES
(21/3 - 20/4)

O dia favorece assumir posição em uma decisão que vinha sendo adiada. A clareza sobre o que se quer facilita o próximo passo.

TOURO
(21/4 - 20/5)

O trabalho pede constância mais do que pressa. Um projeto conduzido com calma nas últimas semanas começa a mostrar resultado.

GÊMEOS
(21/5 - 20/6)

Uma informação nova pode reorganizar parte da rotina. Vale manter flexibilidade em vez de resistir a um ajuste de última hora.

CÂNCER
(21/6 - 21/7)

O momento favorece cuidar de assuntos domésticos deixados de lado. Pequenas resoluções em casa trazem sensação de ordem.

LEÃO
(22/7 - 22/8)

Uma oportunidade profissional pode surgir de forma inesperada. Vale avaliar com atenção antes de aceitar de imediato.

VIRGEM
(23/8 - 22/9)

O dia exige paciência com um processo mais lento do que o esperado. Forçar o ritmo agora pode gerar desgaste desnecessário.

LIBRA
(23/9 - 22/10)

As relações pessoais pedem mais presença. Um encontro ou conversa adiada pode fortalecer um vínculo.

ESCORPIÃO
(23/10 - 21/11)

Questões financeiras exigem atenção redobrada. Vale revisar um gasto recente antes de assumir novo compromisso.

SAGITÁRIO
(22/11 - 21/12)

Uma oportunidade ligada a estudos ou trabalho fora da rotina merece atenção. O momento pede abertura para o que é novo.

CAPRICÓRNIO
(22/12 - 20/1)

A rotina exige mais organização diante de um prazo que se aproxima. Priorizar tarefas evita correria de última hora.

AQUÁRIO
(21/1 - 19/2)

O dia favorece trocas com pessoas fora do círculo habitual. Uma conversa despretensiosa pode render uma ideia interessante.

PEIXES
(20/2 - 20/3)

A sensibilidade ajuda a perceber o que ainda não foi dito por alguém próximo. Escutar com atenção evita um desentendimento.

Afinal, em que momento a gente começa a se sentir adulto?

Estudo mostra que apenas 39% dos jovens se reconhecem plenamente adultos e revela o peso das expectativas sociais sobre essa percepção

Magnific



Entre as cobranças da vida cotidiana e a busca por independência, jovens enfrentam incertezas sobre o futuro e a conquista da estabilidade

Luana Avelar

Aos 30 anos, a expectativa era ter uma carreira encaminhada, alguma estabilidade financeira e, quem sabe, as chaves da própria casa. Mas e quando a idade chega antes dessas conquistas? Para muitos jovens, a entrada na vida adulta tem sido acompanhada por uma sensação desconcertante: a de já assumir responsabilidades de gente grande, mas ainda não se reconhecer completamente nesse papel.

Essa contradição aparece em uma pesquisa do InstitutoZ, núcleo de estudos da consultoria Trope-se. Entre cerca de 7 mil brasileiros entrevistados, apenas 39% afirmam se sentir totalmente adultos. Outros 43% dizem experimentar essa condição apenas em partes. Mesmo entre aqueles de 26 a 30 anos, 42% ainda não se consideram plenamente adultos.

O resultado coloca em xeque uma ideia que atravessou gerações: a de que amadurecer seria cumprir uma sequência relativamente previsível de etapas. Estudar, conseguir emprego, sair da casa dos pais, conquistar independência financeira e construir uma família. Durante muito tempo, esses acontecimentos funcionaram como uma espécie de calendário social. Hoje, porém, a idade continua avançando, enquanto algumas dessas conquistas parecem cada vez mais distantes.

E não se trata apenas de uma impressão individual. Para 76% dos participantes, a vida adulta mudou significativamente em relação à experiência das gerações anteriores. Entre os jovens de 26 a 30 anos, o percentual chega a 80%.

Se antes a comparação acontecia principalmente entre familiares, amigos e colegas de trabalho, agora basta abrir uma rede social para encontrar alguém da mesma idade comprando um apartamento, viajando pelo mundo ou comemorando uma promoção.

O que aparece na tela, entretanto, raramente revela as condições que tornaram aquelas conquistas possíveis. Há histórias familiares, oportunidades, privilégios e dificuldades que não cabem em uma publicação. Ainda assim, esses recortes acabam funcionando como uma régua para medir o próprio sucesso.

A pesquisa revela que 56% dos entrevistados reconhecem a influência das redes sociais sobre sua percepção da vida adulta. Mais da metade também afirma sentir que está atrasada em relação a outras pessoas da mesma geração.

Essa sensação ajuda a explicar por que cumprir responsabilidades nem sempre é suficiente para produzir o sentimento de maturidade. O jovem trabalha, paga contas, toma decisões e enfrenta problemas cotidianos, mas continua enxergando a própria vida como incompleta diante daquilo que acredita que já deveria ter conquistado.

O levantamento também mostra que essa percepção muda conforme a idade. Entre os jovens de 17 a 21 anos, apenas 17% se consideram totalmente adultos. Dos 22 aos 25, o índice sobe para 36%, acompanhando uma fase em que trabalho, dinheiro e autonomia passam a ocupar mais espaço na rotina.

Depois disso, porém, a sensação de amadurecimento não avança na mesma velocidade. A proximidade dos 30 anos não elimina as dúvidas sobre o futuro nem garante a segurança esperada. **(Especial para O HOJE)**

CINEMA

Divulgação



"Godzilla Minus Zero" se passa dois anos após a guerra reduzir o Japão a zero e todos terem que reiniciar suas vidas

EM CARTAZ

Jogos Vorazes: Amanhecer na Colheita (EUA, 2026). Estreia. Gênero: ação, ficção científica. Cinemark Flamboyant: 14h, 16h45, 17h20, 18h40 e 20h45 (dublado); 12h30, 14h45, 14h50, 15h40, 16h25, 16h30, 17h40, 17h45, 18h20, 19h50, 20h, 21h20 e 21h45 (legendado); 13h30, 17h e 20h30 (XD legendado). Cinemark Passeio das Águas: 12h45, 13h45, 14h, 14h10, 15h, 15h15, 15h50, 16h, 16h20, 16h40, 17h20, 17h25, 17h40, 18h30, 18h40, 19h30, 19h50, 20h, 20h10, 20h45, 21h20, 21h30 e 22h (dublado); 13h30, 17h e 20h30 (XD dublado). Aurum: 13h45, 18h25 e 21h20 (dublado); 15h30 (legendado); 14h30, 17h40 e 20h50 (VIP legendado). Moviecom: 15h30, 16h10, 16h45, 18h40, 19h20, 19h50 e 21h10 (dublado); 20h50 (legendado).

Eu Sou o Rocky (EUA, 2026). Estreia. Gênero: drama, biografia. Cinemark Flamboyant: 13h55, 15h10 e 15h40 (dublado); 12h15, 12h20, 18h, 20h15, 21h e 22h (legendado). Cinemark Passeio das Águas: 12h, 15h, 15h10, 18h e 21h (dublado). Aurum: 19h05 e 21h30 (dublado); 16h40 (legendado). Kinoplex: 13h20, 16h, 18h40 e 21h20 (legendado). Moviecom: 16h20, 19h e 21h35 (dublado).

BTS World Tour 'Arirang' in Kaohsiung: Live Viewing (Coreia do Sul, 2026). Estreia. Gênero: show musical. Sessões só no sábado (21/11). Cinemark Flamboyant: 16h e 20h15. Cinemark Passeio das Águas: 16h e 20h15.

Entrando Numa Grande Fria (EUA, 2026). Pré-estreia na quarta-feira (25/11). Gênero: comédia. Cinemark Flamboyant: 19h30 (legendado). Cinemark Passeio das Águas: 20h45 (dublado).

Ebenezer e os Fantasmas do Natal (EUA, 2026). Gênero: drama, fantasia. Cinemark Flamboyant: 13h, 19h20, 19h30, 22h e 22h10 (legendado). Cinemark Passeio das Águas: 12h, 13h, 17h40, 17h45 e 17h50 (dublado). Aurum: 13h15 (dublado). Kinoplex: 21h10 (legendado). Moviecom: 16h e 18h30 (dublado).

Como Roubar um Banco (EUA, 2026). Gênero: ação, suspense. Cinemark Flamboyant: 12h (legendado) e 14h15 (XD legendado). Cinemark Passeio das Águas: 12h45 e 13h (dublado). Moviecom: 21h45 (dublado).

Godzilla Minus Zero (Japão, 2026). Gênero: ação, ficção científica. Cinemark Flamboyant: 16h15 e 16h35 (dublado). Cinemark Passeio das Águas: 14h40 e 14h45 (dublado). Kinoplex: 16h15 (dublado).

Cara-de-Barro (EUA, 2026). Gênero: terror, suspense. Kinoplex: 21h20 (legendado).

Coração Selvagem (EUA, 2026). Gênero: ação, aventura. Kinoplex: 14h (legendado).

O Gatola da Cartola (EUA, 2026). Gênero: animação, comédia. Cinemark Flamboyant: 13h15 e 14h (dublado). Cinemark Passeio das Águas: 14h50, só na quarta (dublado). Kinoplex: 16h10 (dublado). Moviecom: 14h30 (dublado).

O Bosque Selvagem (EUA, 2026). Gênero: animação, fantasia. Cinemark Flamboyant: 12h40 e 12h45 (dublado). Cinemark Passeio das Águas: 12h15 (dublado). Kinoplex: 18h40 (dublado).

Galinha Pintadinha: O Filme (Brasil, 2026). Gênero: animação, infantil. Cinemark Flamboyant: 12h. Cinemark Passeio das Águas: 11h55 e 12h. Moviecom: 14h40.

Os Farofeiros 3 (Brasil, 2026). Gênero: comédia. Cinemark Flamboyant: 12h, 12h30, 13h45, 14h10 (CineMaterna, na quarta) e 14h30. Cinemark Passeio das Águas: 14h30 (XD). Kinoplex: 14h. Moviecom: 16h50 e 19h.

A Virada: Ignição da Alma (Brasil, 2026). Gênero: drama. Cinemark Flamboyant: 14h20 e 14h30.

Feito Pipa (Brasil, 2026). Gênero: drama. Cinemark Flamboyant: 12h30. Kinoplex: 19h.

Minha Melhor Amiga (Brasil, 2026). Gênero: comédia. Cinemark Passeio das Águas: 12h30.

Um Tio Quase Perfeito 3 (Brasil, 2026). Gênero: comédia. Cinemark Passeio das Águas: 12h30.

Se Eu Fosse Você 3 (Brasil, 2026). Gênero: comédia. Cinemark Passeio das Águas: 12h30 (XD).

Antártida (Brasil, 2026). Gênero: suspense. Cinemark Passeio das Águas: 12h30.

100 Dias (Brasil, 2026). Gênero: drama, aventura. Cinemark Passeio das Águas: 12h30.

As Dez Vantagens de Morrer Depois de Você (Brasil, 2026). Gênero: drama. Cinemark Passeio das Águas: 12h30. Moviecom: 14h35.

Negócios



Fotos: Divulgação

Redes sociais, comércio eletrônico e produtos direcionados a públicos específicos estão entre os fatores

Setor de beleza concentra 34% das marcas que mais crescem no Brasil

Mercado de beleza e cuidados pessoais movimentou aproximadamente R$ 175 bilhões no varejo brasileiro



Otávio Augusto

O mercado de beleza e cuidados pessoais ganhou força no cenário empresarial brasileiro e passou a concentrar uma parcela expressiva dos negócios com maior ritmo de expansão no País. Um levantamento da consultoria Bain & Company identificou que 34% das marcas de crescimento mais acelerado atuam nesse segmento. O resultado acompanha mudanças no comportamento dos consumidores, avanço do comércio eletrônico e procura por produtos específicos para diferentes necessidades.

Das 53 empresas identificadas no estudo, 18 pertencem ao setor de beleza e cuidados pessoais. Juntas, elas responderam por 41% da expansão do mercado da categoria entre 2024 e 2025. O levantamento também mostra que as marcas analisadas cresceram, em média, 61% no período, enquanto os setores pesquisados registraram avanço médio de 5%.

Embora representem apenas 2% do mercado total analisado, esses negócios foram responsáveis por 20% do crescimento registrado. Os números mostram como empresas de menor participação podem ganhar espaço em mercados consolidados quando conseguem identificar demandas específicas e desenvolver estratégias comerciais mais ágeis.

Redes sociais e comércio eletrônico mudam estratégias de venda

A transformação digital também tem papel importante no crescimento do setor. As redes sociais deixaram de funcionar apenas como canais de divulgação e passaram a integrar diferentes etapas da jornada de compra, desde a descoberta de produtos até a avaliação e aquisição.

A presença de influenciadores, conteúdos demonstrativos e avaliações de consumidores contribui para aproximar as marcas do público. Esse modelo também permite que empresas menores alcancem potenciais compradores sem depender exclusivamente de grandes campanhas publicitárias ou de espaços físicos no varejo.

O comércio eletrônico amplia essa possibilidade ao permitir a comercialização para consumidores de diferentes regiões. Com estruturas digitais, negócios conseguem testar a aceitação de produtos, acompanhar a procura e ajustar estratégias de distribuição.

O comportamento dos consumidores também está mudando. De acordo com dados apresentados pela Bain, 43% dos brasileiros já utilizam inteligência artificial para pesquisar produtos de beleza, enquanto 63% aceitam recomendações feitas por assistentes virtuais.

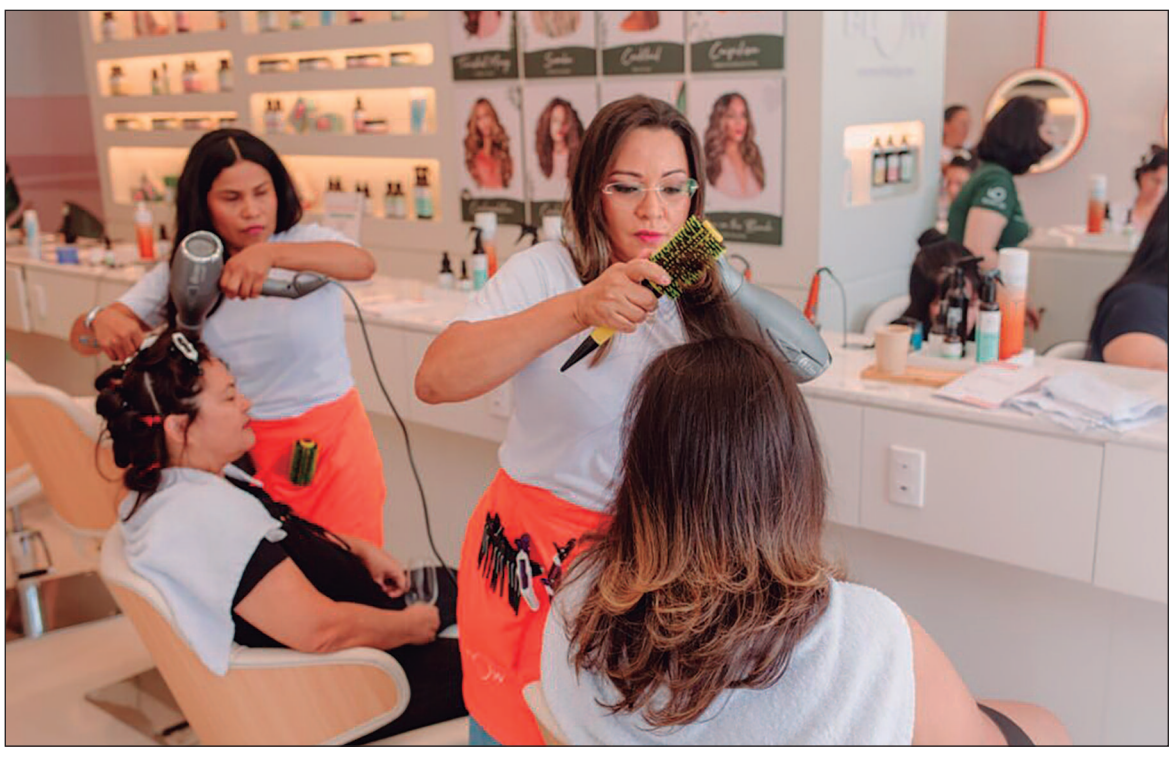

Brasil movimenta bilhões com produtos de beleza e cuidados pessoais

O crescimento das marcas emergentes ocorre em um mercado de grande dimensão econômica. Segundo dados da Associação Brasileira da Indústria de Higiene Pessoal, Perfumaria e Cosméticos (ABIHPEC), o setor movimentou aproximadamente R$ 175 bilhões no varejo brasileiro em 2025.

O Brasil também ocupa a terceira posição entre os maiores mercados consumidores de beleza do mundo, atrás dos Estados Unidos e da China. A presença dos produtos no cotidiano da população ajuda a explicar a dimensão da atividade. Itens de higiene pessoal, perfumaria e cosméticos fazem parte do consumo regular das famílias brasileiras.

O desempenho também aparece no comércio exterior. Em 2025, as exportações brasileiras de produtos de beleza e cuidados pessoais alcançaram US$ 1,061 bilhão, crescimento de aproximadamente 20% em relação ao ano anterior. O resultado foi o maior da série histórica iniciada em 1997.

Goiás também reúne oportunidades na cadeia da beleza

Em Goiás, o setor movimenta uma ampla rede de atividades relacionadas à comercialização de cosméticos e à prestação de serviços. Dados do Instituto Mauro Borges (IMB), com referência a agosto de 2024, identificaram 30.371 empresas ativas em atividades de cabeleireiros, manicure e pedicure no Estado. Outros 12.017 registros estavam relacionados a atividades de estética e serviços de cuidados com a beleza.

Para quem pretende empreender, a expansão do mercado abre possibilidades em diferentes frentes, como desenvolvimento de produtos, distribuição, comércio eletrônico e atendimento especializado. A identificação de públicos específicos pode representar uma alternativa para negócios que não possuem a mesma capacidade de investimento das grandes empresas. **(Especial para O HOJE)**

6 EDITAIS

CLINICA DE DERMATOLOGIA DRA JULIETE JANAINE BERALDO DE PIERI LTDA torna público que requereu à Secretaria Municipal de Eficiência – SEFIC a Licença Ambiental de Operação para a Atividade de atendimento hospitalar, exceto pronto-socorro e unidades para atendimento a urgências, conforme CNAE 86.10-1-01, a ser desenvolvida no endereço Rua Piracanjuba, N° 62 QD C 05 LT 10/11, SALA 04 – Lot. Alphaville Flamboyant, Goiânia – GO. 42582

A ALPES EMPREENDIMENTOS IMOBILIÁRIOS, inscrita no CNPJ 42.625.451/0001-64, torna público que REQUEREU junto à SEMMARH de Bela Vista de Goiás a renovação da Licença de Instalação do Loteamento – Condomínio Recanto dos Ipês 2, localizado na Fazenda São José no Município de Bela Vista de Goiás. 42434-6

João Ribeiro da Silva Neto, portador do CPF n° 486.049.091-68, proprietário do Sítio Santa Luzia, João Batista de Melo, portador do CPF n° 400.335.038-34, proprietário da Fazenda Santa Maria I e II, Katyene Ferreira Barcarolo, portadora do CPF n° 711.875.611-34, proprietária da Fazenda Paredão, Oneida Ferreira Ribeiro, portadora do CPF n° 790.626.521-15, proprietária da Fazenda Paredão, tornam público que requereram á Secretaria Municipal do Meio Ambiente - SEMMA em convênio com SINAFLOR/IBAMA a Autorização para corte de árvores isoladas nas propriedades localizadas no Municipio de Quirinópolis/GO. São Martinho S/A inscrita sob CNPJ n° 51.466.860/0001-56, filial situada na Rod GO 164, Fazenda Boa Vista, s/n, zona Rural, município de Quirinópolis/GO, torna público que requereu á Secretaria Municipal do Meio Ambiente – SEMMA de Quirinópolis/Goiás Licença Ambiental Simplificada. 42577

AVISO DE ERRATA 002
DOS EDITAIS CHAMAMENTO PÚBLICO
Nº 001/2026, 002/2026, 003/2026 e 004/2026

O **Município de Quirinópolis, Estado de Goiás**, comunica a errata 002/2026 dos editais de **Chamamento Público nº 001/2026, 002/2026, 003/2026 e 004/2026** para fomento à produção artística premiação e cultura viva, em conformidade com a Lei Complementar 14.399/2022 (Política Nacional Aldir Blanc), no âmbito da Lei Aldir Blanc. Informamos que o edital e seus anexos estão disponíveis no site oficial do Município, https://quirinopolis.go.gov.br/.

Quirinópolis-GO, 19 de novembro de 2026.

Iuza Divina Gonçalves da Silva
Secretária Municipal de Educação e Cultura 42286-49

FUNDO MUNICIPAL DE EDUCAÇÃO – FMEQ

AVISO DE ADJUDICAÇÃO E HOMOLOGAÇÃO
CONCORRÊNCIA ELETRÔNICA Nº 011/2026

O Fundo Municipal de Educação - FMEQ, por meio de seu Gestor, tornam público para o conhecimento de todos os interessados, o resultado final da CONCORRÊNCIA ELETRÔNICA n° 011/2026, visando a **Contratação de empreitada por preço global, objetivando a Reforma do Telhado da Escola Municipal Maria Ignez do Município de Quirinópolis–Go, atendendo a Emenda Parlamentar 379.1/2025, Processo Nº 202500005013358, no Município de Quirinópolis - GO, com área total de: 416,45 m², sob a supervisão do Fundo Municipal de Educação - FMEQ, tudo de acordo com especificações técnicas, projetos, planilhas, DFD, ETP e Termo de Referência, anexos neste processo**, conforme descrito no Edital e Anexos da Concorrência Eletrônica nº 011/2026. ADJUDICADO E HOMOLOGADO à seguinte empresa: **ANDRADE CONSTRUTORA E EMPREENDIMENTOS LTDA**, pessoa jurídica de direito privado, cadastrada no **CNPJ sob o nº 54.862.223/0001-97**, com sede na cidade de Quirinópolis-GO, no valor de **R$ 168.998,00 (Cento e Sessenta e Oito Mil e Novecentos e Noventa e Oito Reais)**. Maiores informações, poderão ser obtidos na sala de Licitações desta Prefeitura, em horário normal de expediente.

PUBLIQUE-SE:
Quirinópolis/GO, 23 de novembro de 2026.

IUZA DIVINA GONÇALVES DA SILVA
Gestora do Fundo Municipal de Educação de Quirinópolis (FMEQ) 42286-50

CARTÓRIO DE REGISTRO DE IMÓVEIS E TABELIONATO 1º DE NOTAS DE APARECIDA DE GOIÂNIA - GO MARIA ELIAS DE MELO - Oficiala e Tabeliã Rua Abrão Lourenço de Carvalho, 131, Centro - Aparecida de Goiânia - GO - Tel. (62) 3283-1116 INTIMAÇÃO (PESSOAL ART. 26, §3º, LEI Nº 9.514/97)
Autos nº 12.858/2026 Natureza: Intimação Lei 9.514/97 Requerente: FGR INCORPORAÇÕES JARDINS VERSALHES SPE LTDA - CNPJ nº 26.356.027/0001-05 Requerido: JOAO PAULO TEIXEIRA DO CARMO - CPF nº 008.309.881-06
LOTE 30 da QUADRA 09 do loteamento RESIDENCIAL JARDINS VERSALHES, de frente para a Rua Lírio, neste município.
Em cumprimento ao requerimento formulado pelo(a) credora FGR INCORPORAÇÕES JARDINS VERSALHES SPE LTDA - CNPJ nº 26.356.027/0001-05, fica Vossa Senhoria INTIMADO(A) a satisfazer, no prazo de 15 (quinze) dias, a dívida vencida e não paga relativamente ao Contrato nº Instrumento Particular de Contrato de Compra e Venda de Imóvel com força de Escritura Pública, com financiamento imobiliário e pacto adjeto de Alienação Fiduciária outras Avenças Jurídicas, na modalidade de prazo e preços certos, nos termos da Lei nº 9.514/97, firmado em 11/01/2022, objeto da matrícula nº 276.479, no (a) LOTE 30 da QUADRA 09 do loteamento RESIDENCIAL JARDINS VERSALHES, de frente para a Rua Lírio, neste município.
Para a efetiva purgação da mora deverá ser efetuado, no prazo supracitado, junto ao Cartório de Registro de Imóveis e Tabelionato 1º de Notas de Aparecida de Goiânia, sito à Avenida Abrão Lourenço de Carvalho, nº 131, Centro, Aparecida de Goiânia/GO, o pagamento do valor de R$ 21.281,67, apurado em 02/06/2026, constante no requerimento da credora fiduciária, acrescido das parcelas que vencerem até a data do pagamento, os juros convencionais, as penalidades, os demais encargos contratuais e legais, inclusive tributos, as contribuições condominiais, além das despesas de cobrança e intimação, sob pena de ser promovida a consolidação da propriedade do imóvel dado em garantia por alienação fiduciária em favor do(a) credor(a), nos termos do §7º do art. 26 da Lei nº 9.514/97.
Em caso de financiamento para aquisição ou construção de imóvel residencial (exceto as operações do sistema de consórcio de que trata a Lei n. 11.795/2008), até a data da averbação da consolidação da propriedade fiduciária (trinta dias após a expiração do prazo para a purga da mora), é assegurado ao devedor e, se for o caso, ao terceiro fiduciante pagar as parcelas da dívida vencidas e as despesas de que trata o inciso II do § 3º do art. 27 da Lei, hipótese em que convalescerá o contrato de alienação fiduciária, nos termos do § 2º do art. 26-A da Lei nº 9.514/97.
Prenotado neste Serviço Registral sob o nº 766.288 em 23/06/2026. Emolumentos: R$ 167,85. Fundesp: R$ 16,79 (10%). Issqn: R$ 5,04 (3%). Funemp: R$ 5,04 (3%). Funcomp: R$ 10,07 (6%). Adv. Dativos: R$ 3,36 (2%). Funproge: R$ 3,36 (2%). Fundepeg: R$ 2,10 (1,25%). TOTAL: R$ 213,61. Selo digital: 00852607133865926940031. Consulte o selo em: https://extrajudicial.tjgo.jus.br/selo.
Demonstrativo do débito decorrente das prestações vencidas e não pagas:
- **B | 5 | 04/12/25** — Principal: 271,06 | Juros: 1.728,95 | Reajuste Atraso: 712,43 | Vlr Juros Atraso: 84,85 | Vlr Multa: 166,16 | Valor Reaj: 55,95 (Total da linha: 3.019,40)
- **P | 60 | 04/12/25** — Principal: 92,20 | Juros: 541,78 | Reajuste Atraso: 225,83 | Vlr Juros Atraso: 26,90 | Vlr Multa: 52,67 | Valor Reaj: 17,73 (Total da linha: 957,11)
- **P | 63 | 04/03/26** — Principal: 93,99 | Juros: 539,99 | Reajuste Atraso: 233,07 | Vlr Juros Atraso: 19,65 | Vlr Multa: 26,33 | Valor Reaj: 17,73 (Total da linha: 930,76)
- **P | 64 | 04/04/26** — Principal: 94,59 | Juros: 539,39 | Reajuste Atraso: 239,14 | Vlr Juros Atraso: 13,58 | Vlr Multa: 17,26 | Valor Reaj: 17,73 (Total da linha: 921,69)
- **P | 65 | 04/05/26** — Principal: 95,20 | Juros: 538,78 | Reajuste Atraso: 246,83 | Vlr Juros Atraso: 5,90 | Vlr Multa: 8,49 | Valor Reaj: 17,73 (Total da linha: 912,93)
- **TOTAL:** Principal: 647,04 | Juros: 3.888,89 | Reajuste Atraso: 1.657,30 | Vlr Juros Atraso: 150,88 | Vlr Multa: 270,91 | Valor Reaj: 126,87 (Total parcial: 6.741,89)

DESPESAS ADMINISTRATIVAS (B)
- 28/01/26 — Principal: R$ 51,03 — NOTIFICAÇÃO DE COBRANÇA
- 29/01/26 — Principal: R$ 137,70 — CERTIDÃO DE MATRÍCULA
- 10/02/26 — Principal: R$ 594,88 — RECONHECIMENTO DE FIRMA
- 13/03/26 — Principal: R$ 5.161,56 — ITU/IPTU
- 24/03/26 — Principal: R$ 32,16 — ITBI/ISTI/ITIV
- 10/04/26 — Principal: R$ 2.888,26 — ITBI/ISTI/ITIV
- 23/04/26 — Principal: R$ 5.170,04 — DESPESAS P/ REGISTRO
- 29/05/26 — Principal: R$ 504,15 — HONORÁRIOS CREDCOM
- **TOTAL:** R$ 14.539,78

VALOR TOTAL DO DÉBITO (A + B) = R$ 21.281,67
Nos moldes do Art. 26, § 1º, da Lei n. 9.514/97, fica o devedor intimado a satisfazer o débito constante acima, bem como aquelas prestações que vencerem até a data do pagamento, os juros convencionais, as penalidades e os demais encargos contratuais, os encargos legais, inclusive os tributos, as contribuições condominiais imputáveis ao imóvel e as despesas de cobrança e de intimação.
Não há projeção diária. O valor encontra-se atualizado até a presente data, de forma que, os valores acima descritos não terão atualização para os próximos 45 dias a partir da data do requerimento.
Aparecida de Goiânia/GO, 15 de julho de 2026.
MARIA GABRIELLY RODRIGUES CABRAL
Suboficiala e Escrevente 42528

M & M METAIS E MADEIRAS LTDA, inscrita no CNPJ 01.075.768/0001-97, torna público que requereu da Secretaria Municipal de Eficiência de Goiânia - SEFIC, as Licenças Ambientais de Instalação e Operação para fabricação, comércio, aluguel, instalação e montagem de embarcações para esporte e lazer, cabines, carrocerias, reboques e engates para veículos automotores, localizada na Av. Cesar Lates, n.º 1873, Qd. 26, Lt. 01 e 02, St. Jd. Vila Boa, Goiânia-GO. O empreendimento não se enquadra na Resolução CONAMA 001/86. 42583-D

HAV METAIS LTDA, inscrita no CNPJ 35.877.600/0001-17, torna público que requereu da Secretaria Municipal de Eficiência de Goiânia - SEFIC, a renovação da Licença Ambiental de Operação para serviços de tratamento e revestimento em metais, na Rua T37, n.° 2462, Qd. 104A, Lt. 27, St. Bueno, Goiânia - GO. O empreendimento não se enquadra na Resolução CONAMA 001/86. 42583-C

AVISO DE LICITAÇÃO
FUNDO MUNICIPAL DE SAÚDE DE RIO VERDE-GO

MODALIDADE: Pregão Eletrônico 097/2026
TIPO: Menor Preço
JULGAMENTO: Item
OBJETO: Registro de Preços para o fornecimento contínuo de refeições prontas, tipo marmitex
DATA/HORÁRIO: 9 de dezembro de 2026 as 09h00
LOCAL: www.licitanet.com.br
INFORMAÇÕES: www.rioverde.go.gov.br ou 64-3602-8124

Rio Verde – Goiás, 23 de novembro de 2026

ALYRIO CABRAL VIEIRA NETO
Agente de Contratação 42309-37

PUBLICIDADE LEGAL

AVISO DE LICITAÇÃO
FUNDO MUNICIPAL DE SAÚDE DE RIO VERDE-GO

MODALIDADE: Pregão Eletrônico 094/2026
TIPO: Menor Preço
JULGAMENTO: Item
OBJETO: Registro de Preços para futura aquisição de medicamentos, soluções parentais, produtos para terapia nutricional, contrastes e demais produtos de uso hospitalar
DATA/HORÁRIO: 9 de dezembro de 2026 as 09h00
LOCAL: www.licitanet.com.br
INFORMAÇÕES: www.rioverde.go.gov.br ou 64-3602-8124

Rio Verde – Goiás, 23 de novembro de 2026

FLÁVIO WEBER DALAZEN
Agente de Contratação 42309-34

PREFEITURA MUNICIPAL DE QUIRINÓPOLIS
AVISO DE EDITAL DE PREGÃO ELETRÔNICO Nº 108/2026

A Prefeitura Municipal de Quirinópolis, Estado de Goiás, por meio do Pregoeiro e Equipe de Apoio, tornam público para o conhecimento de todos os interessados que fará realizar no dia **08 de dezembro de 2026, às 09h00m,** no sítio eletrônico: http://bnc.org.br/, PREGÃO ELETRÔNICO, visando o **Registro de preços para aquisição e abastecimento de Gás e Botijões GLP 13 e GLP 45 (com Botijão em Comodato) para atender as necessidades dos Fundos e Secretarias de Quirinópolis-GO, conforme especificações e quantidades estabelecidas no Termo de Referência – Anexo do Edital,** conforme especificações e quantidades estabelecidas no Edital e Anexos do Pregão Eletrônico nº 108/2026. Os interessados poderão obter o Edital nos seguintes endereços eletrônicos: http://www.quirinopolis.go.gov.br e http://bnc.org.br/.

Quirinópolis – GO, aos 23 dias do mês de dezembro de 2026.

MAURO FERNANDO MARTINS FERREIRA BAILAO
Agente de Contratação (Pregoeiro) 42286-48

AVISO DE LICITAÇÃO
EDITAL DE PREGÃO ELETRÔNICO Nº. 03/2026

O Fundo Municipal de Educação de Santa Rosa de Goiás, torna público que **às 09:00hs dia 09/12/2026**, realizará licitação na modalidade **Pregão Eletrônico**, **para Contração de empresa especializada no fornecimento de equipamentos de som e contratação de serviço de instalação, montagem, configuração e testes de funcionamento, equipamentos destinados à Escola Municipal Mundo Mágico; conforme termo de referência e seus anexos.** O procedimento licitatório obedecerá a Lei n.º 14.133/21. O edital e maiores informações poderão ser obtidas no site https://santarosa.go.gov.br, em sua sede, ou pelo fone (62) 99247-6295, no horário de expediente.

Santa Rosa de Goiás-Goiás, 24 de novembro de 2026.

KARINE SOARES VEIGA
Agente de Contratação
42581

ESTADO DE GOIÁS
PREFEITURA MUNICIPAL DE RIO VERDE
ATO EXTRATO DE APOSTILAMENTO AO CONTRATO

2º Apostilamento ao contrato n° 116/2026; Adesão a Ata de Registro de Preços do Pregão Eletrônico nº 086/2025; Processo nº 178894/2026; Contratante: Diversas Secretarias Da Prefeitura Municipal de Rio Verde GO; Contratada: RS Produtos e Serviços Ltda; Justificativa: O presente apostilamento consiste na inclusão da placa de identificação do veículo, a alteração realizada neste Apostilamento será a partir do dia **16 de novembro de 2026**; Data da Assinatura: 16/11/2026; Fundamentação Legal: termos da lei nº 14.133/2021 e lei nº 4.320/64.

2º Apostilamento ao Contrato nº 008/2024; Pregão Eletrônico nº 142/2023; Processo nº 180477/2026; Contratante: Prefeitura Municipal de Rio Verde GO; Contratada: Centro de Distribuição Doce Mel Ltda; Justificativa: Justifica-se o presente apostilamento para a alteração da razão da empresa **FERREIRA NOGUEIRA LTDA** para **CENTRO DE DISTRIBUIÇÃO DOCE MEL LTDA**, permanecendo inalterado o respectivo CNPJ nº **10.989.624/0001-37**, mantidos os demais dados cadastrais e as condições originalmente pactuadas; Valor: R$ 19.949,55 (dezenove mil, novecentos e quarenta e nove reais e cinquenta e cinco centavos); Data da Assinatura: 19/11/2026; Fundamentação Legal: termos da lei nº 8.666/93. 42282-24

FUNDO MUNICIPAL DE SAÚDE DE RIO VERDE
ESTADO DE GOIÁS
EXTRATO DE ADITIVO DE ARP
PREGÃO ELETRÔNICO Nº 027/2026 (SRP)

O Fundo Municipal de Saúde (FMS) de Rio Verde torna público o seguinte aditivo à **Ata de Registro de Preços nº 027/2026,** decorrente do **Pregão Eletrônico nº 027/2026:**

- QUARTO TERMO ADITIVO, com a finalidade de formalizar o fracasso dos **ITENS 46 e 47** (correspondentes a tubos para coleta com ou sem vácuo, conforme especificações do edital e da respectiva Ata), em decorrência do cancelamento dos respectivos registros de preços e do insucesso na convocação das licitantes remanescentes, bem como, promover a exclusão dos referidos itens da Ata e revogar os atos que atribuíram à empresa **Ascle Brasil Ltda.**, inscrita no **CNPJ nº 28.911.309/0001-52**, a condição de detentora dos referidos registros de preços, conforme documentação acostada aos autos do **Processo Administrativo Digital nº 168986/2026.**

Maiores informações em: www.rioverde.go.gov.br ou no Setor de Licitações do FMS pelo telefone: (64) 3602-8124, em horário de expediente ou via *e-mail:* licitacaofms@rioverde.go.gov.br.

Rio Verde - GO, 24 de novembro de 2026.

THIAGO DOS SANTOS SOUZA
Gestor do FMS 42309-39

FUNDO MUNICIPAL DE EDUCAÇÃO DE QUIRINÓPOLIS - FMEQ

PUBLICAÇÃO DO EXTRATO DO 2 ° TERMO ADITIVO AO CONTRATO 039/2025 DO PREGÃO ELETRONICO Nº 003/2025

O **FUNDO MUNICIPAL DE EDUCAÇÃO DE QUIRINÓPOLIS - FMEQ,** Estado de Goiás torna público a todos os interessados que foi autorizado a formalização do 02 ª Termo Aditivo do Contrato 039/2025 do Pregão Eletrônico nº 003/2025, tendo por objeto à contratação para prestação de serviço de transporte escolar, por quilômetro rodado, para alunos da rede municipal de ensino da zona urbana, zona rural, distritos, povoados e alunos da rede estadual de ensino residentes na zona rural e urbana no Município de Quirinópolis-Goiás, conforme especificações e quantidades estabelecidas no Termo de Referência – Anexo, do Edital, publicando extrato do respectivo Termo Aditivo do contrato com o vencedor o sr. **RENATO COSTA DE ALMEIDA,** residente e domiciliado na cidade de Quirinópolis-GO, CPF nº 027.909.321-74, Contrato: nº 039/2025 no valor de R$ 1.100,80 Fica acrescido a porcentagem de 1,17 %. Maiores informações, poderão ser obtidos na sala de Licitações desta Prefeitura, em horário normal de expediente.

PUBLIQUE-SE:

Quirinópolis-GO, 23 de novembro de 2026.

IUZA DE DIVINA GONÇALVES DA SILVA
Gestora do FMEQ 42286-45

EDITAL DE PUBLICAÇÃO
A CEREAL COMERCIO EXPORTAÇÃO E REPRESENTAÇÃO AGROPECUARIA SA, CNPJ: 00.012.377/0001-60, torna público que está requerendo junto Secretaria Municipal de Meio Ambiente de Rio Verde, a Licença de Operação – Ampliação, sendo a atividade licenciada Industria de Biocombustíveis Exceto Derivados de Cana-de-açúcar, sito a Rodovia BR 060, Km 381, Setor Industrial, município de Rio Verde - GO. 42563

DJL INVESTIMENTOS LTDA, inscrito no CNPJ 31.345.735/0001-80, torna público que requereu da Secretaria Municipal de Eficiência de Goiânia - SEFIC, as Licenças Ambientais Prévia e de Instalação para construção de uma edificação comercial, na Rua 18 esq. c/ Rua 14, Quadra B8, Lote 02/22, Setor Oeste, Goiânia–GO. O empreendimento não se enquadra na Resolução CONAMA 001/86. 42583-A

REQUERIMENTO DE LICENÇA DE FUNCIONAMENTO
ANHANGUERA EDUCACIONAL PARTICIPAÇÕES S/A, CNPJ: 04.310.392/0062-68, torna público que requereu à Secretaria Municipal de Meio Ambiente de Valparaíso de Goiás, a Licença Ambiental de Funcionamento para a atividade Educação superior - graduação e pós-graduação, localizada na Rua Q, Quadra 5, S/N, Lote 1, 2 e 3, Parque Rio Branco, CEP: 72870105, Valparaíso de Goiás - GO. Não foi determinado estudo de impacto ambiental. 42572

AVISO DE ABERTURA
PREGÃO PRESENCIAL Nº 037/2026
Sistema Registro de Preços

Data Abertura: **9 de dezembro de 2026 às 9h.**
Objeto da Licitação: **Registro de preços para eventual e futura aquisição de computadores, notebooks, equipamentos, suprimentos e acessórios de informática, visando atender a demanda das Secretarias e Fundo desta Municipalidade. Tipo: MENOR PREÇO POR ITEM** Retire o edital no site: www.caiaponia.go.gov.br ou informações pelo e-mail: licitacoescpa@gmail.com e fone: (64) 3663-8484

Danillo de Jesus Costa
Agente de Contratação 42277-16

Aluisio Vieira de Brito, inscrito no CPF nº 908.023.731-00, torna público que requereu à Secretaria Municipal de Meio Ambiente dede laciara/GO, a Licença Ambiental para Registro de Limpeza de Área em imóvel rural, localizada na Fazenda Umbuzeiro Gleba -01. 42570

PREFEITURA MUNICIPAL DE ITUMBIARA
AVISO DE LICITAÇÃO
PREGÃO ELETRÔNICO Nº. 041/2026.
Processo: 1199/2026
OBJETO: O Município de Itumbiara, Estado de Goiás, torna público a aquisição de 01 (uma) van zero quilômetro, destinada ao atendimento das demandas da Secretaria Municipal de Assistência Social. Tipo: Menor Preço Global. Conforme condições, quantidades e exigências estabelecidas no Termo de Referência – Anexo I neste Edital de Licitação, os quais se encontram à disposição dos interessados nos sites: www.licitanet.com.br e/ou www.itumbiara.go.gov.br, outras informações na sede da Diretoria Geral de Compras, sito a Rua Paranaíba, nº. 117 Centros – Itumbiara–GO, pelo telefax: 64-98454-0060. **ABERTURA: Dia 07/12/2026 às 08:00hs**; **Site: www.licitanet.com.br.**
Itumbiara-GO, 23 de novembro de 2026.
Original Assinado
Ednon Cândido Vieira
Secretário Municipal de Assistência Social 42561

AVISO DE LICITAÇÃO
FUNDO MUNICIPAL DE SAÚDE DE RIO VERDE-GO

MODALIDADE: Pregão Eletrônico 095/2026
TIPO: Menor Preço
JULGAMENTO: Item
OBJETO: Registro de preços para futura aquisição de insumos, reagentes e equipamentos laboratoriais
DATA/HORÁRIO: 9 de dezembro de 2026 as 09h00
LOCAL: www.licitanet.com.br
INFORMAÇÕES: www.rioverde.go.gov.br ou 64-3602-8124

Rio Verde – Goiás, 23 de novembro de 2026

ALEXANDRE GOMES PEREIRA
Agente de Contratação 42309-35

Edital de Convocação de Assembleia Geral Extraordinária
A **PRONTOMED ASSISTÊNCIA MÉDICA LTDA** inscrita no CNPJ: 28.674.184/0001-94, com sede na Av. Portugal, Nº 1315, Qd. J-17, Lt. 12, Anexo I, Sala 1, Setor Marista, CEP: 74.150-030, Goiânia-GO, através do seu administrador **FRANCISCO DE ANDRADE PORTO NETO**, vem nos termos de seu contrato social, **CONVOCAR** todos os sócios desta sociedade no gozo de seus direitos e obrigações, para participarem da *ASSEMBLÉIA GERAL EXTRAORDINÁRIA* a realizar-se na sede da empresa acima citada no dia 27/11/2026 as 19:00 em primeira convocação, em segunda convocação no dia 02/12/2026 as 19:30, para deliberar sobre os seguintes assuntos e demais tomadas de decisões:
Em Assembleia Geral Extraordinária:
a) Necessidade de inclusão de novos sócios e atender as solicitações de saída de sócios por interesse particular;
b) E demais assuntos relevantes aos interesses da sociedade.
Goiânia, 17 de novembro de 2026

PRONTOMED ASSISTÊNCIA MÉDICA LTDA
FRANCISCO DE ANDRADE PORTO NETO 42513

SANTA HELENA DE GOIÁS

AVISO DE LICITAÇÃO
PREGÃO ELETRONICO Nº 031/2026

OBJETO: Aquisição de Material Permanente – Mobiliário Corporativo (mesas, cadeiras, armários altos/baixos em aço e/ou MDF) para atender às demandas finalísticas e administrativas da Secretaria Municipal de Promoção Social de Santa Helena de Goiás - GO. **DATA/HORARIO DE ABERTURA:** 04/12/2026 às 08h30min. **LOCAL:** https://*https://licitanet.com.br*. **RETIRADA DO EDITAL:** Sede da Prefeitura Municipal ou no site: www.santahelena.go.gov.br.

Santa Helena de Goiás – GO, 23 de novembro de 2026.

LIAMARCIA OMAR DA SILVA SILVEIRA
Gestora e Ordenadora de Despesas do FMAS 41620-3

FUNDO MUNICIPAL DE SAÚDE DE QUIRINÓPOLIS - FMS

AVISO DE EDITAL DE PREGÃO ELETRÔNICO Nº 110/2026

O FUNDO MUNICIPAL DE SAÚDE DE QUIRINÓPOLIS - FMS, Estado de Goiás, por meio da Agente de Contratação (Pregoeiro) e Equipe de Apoio, tornam público para o conhecimento de todos os interessados que fará realizar no dia **09 de dezembro de 2026, às 09h00m**, no sítio eletrônico: http://bnc.org.br/, PREGÃO ELETRÔNICO, visando a **Aquisição de um (1) Ventilador Mecânico, para atender as necessidades do fluxo entre UCI e UTI do Hospital Municipal Antônio Martins da Costa, bem como atender a Emenda Impositiva Nº 37/2025, sob Supervisão do Fundo Municipal de Saúde de Quirinópolis-Go, conforme especificações e quantidades estabelecidas no termo de referência, DFD, ETP e demais Documentos anexos**, tudo de acordo com o Edital e Anexos do Pregão Eletrônico nº 110/2026. Os interessados poderão obter o Edital nos seguintes endereços eletrônicos: http://www.quirinopolis.go.gov.br e http://bnc.org.br/.

Quirinópolis - GO, 23 de novembro de 2026.

ROSANE PEREIRA COSTA BARROSO DINIZ
Agente de Contratação (Pregoeira) 42286-43

FUNDO MUNICIPAL DE EDUCAÇÃO
DE QUIRINÓPOLIS - FMEQ
PUBLICAÇÃO DO 02 º TERMO ADITIVO CONTRATUAL AO CONTRATO 020/2025

O FUNDO MUNICIPAL DE EDUCAÇÃO DE QUIRINÓPOLIS - FMEQ, por intermédio da Comissão Permanente de Licitação torna público para conhecimento de quaisquer interessados, que foi autorizado a formalização do 02ª Termo Aditivo de Acréscimo do Contrato nº 020/2025, tendo por objeto a **Contratação de Pessoa Física com veículo na prestação de serviço de transporte escolar, por quilômetro rodado, para alunos da Rede Municipal de Ensino da Zona Urbana, Zona Rural, Distritos, Povoados e alunos da Rede Estadual de Ensino residentes na Zona Rural e Urbana, no Município de Quirinópolis - Goiás, sob a Supervisão da FUNDO MUNICIPAL DE EDUCAÇÃO DE QUIRINÓPOLIS - FMEQ, desta Prefeitura**, publicando extrato do respectivo Termo Aditivo do contrato com a sra. **FILOMENA BEATRIZ BRUNO MAIA PEREIRA,** residente e domiciliada na cidade de Quirinópolis-GO, CPF nº 862.651.051-91.Fica acrescido o valor de R$ 5.051,72, equivalente a 7,57 % do valor total do contrato. Maiores informações poderão ser obtidas na sala de Licitações desta Prefeitura, em horário normal de expediente.

Quirinópolis-GO, 23 de novembro de 2026.

IUZA DE DIVINA GONÇALVES DA SILVA
Gestora do FMEQ 42286-44

EDITAL DE CONVOCAÇÃO
ASSEMBLEIA GERAL EXTRAORDINÁRIA DE RATIFICAÇÃO E RETIFICAÇÃO DE ALTERAÇÃO ESTATUTÁRIA
Pelo presente Edital, o Sindicato dos Servidores do Sistema de Execução Penal do Estado de Goiás - SINSEP-GO, inscrito no CNPJ sob o nº 11.071.171/0001-28, por intermédio de seu Presidente, MAXSUELL MIRANDA DAS NEVES, no uso de suas atribuições estatutárias e em observância à Portaria MTE nº 3.472, de 4 de outubro de 2023, CONVOCA todos os integrantes da categoria atualmente representada, composta por agentes de segurança prisionais de qualquer espécie, pessoal administrativo e todos os demais servidores lotados na Superintendência de Execução Penal do Estado de Goiás, atual Diretoria-Geral de Polícia Penal, bem como da categoria pretendida, composta pelos integrantes da categoria/carreira de Policial Penal do Estado de Goiás, instituída pela Emenda Constitucional Federal nº 104/2019, pela Emenda Constitucional Estadual nº 68/2020 e pela Lei Estadual nº 21.157/2021, ativos e inativos, todos com base territorial no Estado de Goiás, para a Assembleia Geral Extraordinária a realizar-se no dia **04 de dezembro de 2026 (sexta-feira),** em **1ª convocação às 08h00 e em 2ª convocação às 08h30**, de forma presencial, na sede da entidade, situada na Rua C-158, Quadra 314, Lote 17, Jardim América, Goiânia/GO, CEP 74255-150, para deliberar sobre a seguinte ORDEM DO DIA:
I. Ratificação da alteração estatutária aprovada na Assembleia Geral Extraordinária de 08 de maio de 2026, quanto à categoria profissional representada, que passa a ser a categoria/carreira de Policial Penal do Estado de Goiás, instituída pela Emenda Constitucional Federal nº 104/2019, pela Emenda Constitucional Estadual nº 68/2020 e pela Lei Estadual nº 21.157/2021, representando os servidores ativos e inativos, com base territorial no Estado de Goiás;
II. Retificação da Ata da Assembleia Geral Extraordinária de Alteração Estatutária realizada em 08 de maio de 2026 e do Estatuto Social, para alterar a denominação da entidade em conformidade com a categoria profissional representada, que passa a ser denominada SINDICATO DOS SERVIDORES DA POLÍCIA PENAL DO ESTADO DE GOIÁS (SINSEPP-GO);
III. Aprovação do Estatuto Social consolidado, com a atualização da denominação e da categoria representada em todos os dispositivos em que constarem;
IV. Autorização à Diretoria Executiva para promover o registro da ata e do Estatuto Social consolidado no Registro Civil das Pessoas Jurídicas e para praticar todos os atos necessários perante o Cadastro Nacional de Entidades Sindicais (CNES) do Ministério do Trabalho e Emprego, visando ao registro da alteração estatutária.
Goiânia/GO, 23 de novembro de 2026.
MAXSUELL MIRANDA DAS NEVES
Presidente do SINSEP-GO 42574

AVISO DE LICITAÇÃO
FUNDO MUNICIPAL DE SAÚDE DE RIO VERDE-GO

MODALIDADE: Pregão Eletrônico 096/2026
TIPO: Menor Preço
JULGAMENTO: Item
OBJETO: Aquisição de uma câmara fria modular positiva (rede de frio)
DATA/HORÁRIO: 9 de dezembro de 2026 as 09h00
LOCAL: www.licitanet.com.br
INFORMAÇÕES: www.rioverde.go.gov.br ou 64-3602-8124

Rio Verde – Goiás, 23 de novembro de 2026

ALYRIO CABRAL VIEIRA NETO
Agente de Contratação 42309-36

FUNDO MUNICIPAL DE SAUDE DE QUIRINÓPOLIS-GO
AVISO DE EDITAL DE PREGÃO ELETRÔNICO Nº 0109/2026

O FUNDO MUNICIPAL DE SAUDE DE QUIRINÓPOLIS-FMS, Estado de Goiás, por meio de sua Agente de Contratação (Pregoeira) e Equipe de Apoio, tornam público para o conhecimento de todos os interessados que fará realizar no dia **08 de dezembro de 2026, às 09h00m**, no sítio eletrônico: http://bnc.org.br/, PREGÃO ELETRÔNICO, visando o **Registro de preços para aquisição de Utensílios de Copa e Cozinha, para atender as necessidades do Fundo Municipal de Saúde de Quirinópolis-GO - FMS, conforme especificações e quantidades estabelecidas no DFD, ETP e Termo de Referência, anexos ao Processo**, do Pregão Eletrônico nº 0109/2026. Os interessados poderão obter o Edital nos seguintes endereços eletrônicos: http://www.quirinopolis.go.gov.br e http://bnc.org.br/.

Quirinópolis - GO, 23 de novembro de 2025.

ROSANE PEREIRA COSTA BARROSO DINIZ
Agente de Contratação (Pregoeira) 42286-51

Rubiataba PREFEITURA

FUNDO NACIONAL DE DESENVOLVIMENTO DA EDUCAÇÃO
AVISO DE REPUBLICAÇÃO DE LICITAÇÃO
PREGÃO ELETRÔNICO N° 020/2026

O FUNDO NACIONAL DE DESENVOLVIMENTO DA EDUCAÇÃO DE RUBIATABA-GO torna público a republicação do edital para sessão de licitação na modalidade de PREGÃO ELETRÔNICO, devido à ausência de publicação do extrato deste edital no Diário Oficial da União. A Licitação a ser republicada é a seguinte: PREGÃO ELETRÔNICO Nº 020/2026, que tem por objeto: FUTURA AQUISIÇÃO DE ARMÁRIOS PARA ATENDIMENTO DOS CENTROS MUNICIPAIS DE EDUCAÇÃO INFANTIL – CMEIs, DESTINADOS À ORGANIZAÇÃO E ESTRUTURAÇÃO DOS AMBIENTES DE ATENDIMENTO ÀS CRIANÇAS DE 0 (ZERO) A 3 (TRÊS) ANOS, COM RECURSOS DO FUNDEB -VAAT. DOTAÇÃO 21707-7- FONTE 1.86.000, para atender as necessidades do FUNDO NACIONAL DE DESENVOLVIMENTO DA EDUCAÇÃO de Rubiataba-GO, conforme condições, quantidades e exigências estabelecidas neste Edital e seus anexos. Esta agora será realizada no dia 07 de dezembro de 2026, às 08h00min, no endereço eletrônico www.portaldecompraspublicas.com.br. Informações: www.rubiataba.go.gov.br ou licitacao@rubiataba.go.gov.br. Rubiataba-GO, 23 de novembro de 2026. João Pedro Cardoso dos Santos Barbosa – PREGOEIRO. 42575

FUNDO MUNICIPAL DE SAÚDE DE RIO VERDE
ESTADO DE GOIÁS
EXTRATO DE ADITIVO DE ARP
PREGÃO ELETRÔNICO Nº 081/2025 (SRP)

O Fundo Municipal de Saúde (FMS) de Rio Verde torna público o seguinte aditivo à **Ata de Registro de Preços nº 081/2025,** decorrente do **Pregão Eletrônico nº 081/2025:**

- NONO TERMO ADITIVO, com a finalidade de formalizar a exclusão dos **ITENS 08 (Amicacina 250 mg/ml - ampola 2 ml) e 128 (Sulfato Ferroso de Ferro II, solução oral, 25 mg/ml, frasco 30 ml),** declarados fracassados após o insucesso da convocação das empresas remanescentes classificadas no certame, bem como, revogar os atos que atribuíram os referidos itens à empresa **Maeve Produtos Hospitalares Ltda.,** inscrita no **CNPJ nº 09.034

REQUERIMENTO DE LICENÇA DE INSTALAÇÃO

ANHANGUERA EDUCACIONAL PARTICIPAÇÕES S/A, CNPJ: 04.310.392/0062-68, torna público que requereu à Secretaria Municipal de Meio Ambiente de Valparaíso de Goiás, a Licença Ambiental de Instalação para a atividade Educação superior - graduação e pós-graduação, localizada na Rua Q, Quadra 5, S/N, Lote 1, 2 e 3, Parque Rio Branco, CEP: 72870105, Valparaíso de Goiás - GO. Não foi determinado estudo de impacto ambiental.

42573

O MUNICÍPIO DE QUIRINÓPOLIS - GO

PUBLICAÇÃO DO EXTRATO DO CONTRATO Nº 366/2026 REFERENTE A ADESÃO À ATA DE REGISTRO DE PREÇOS Nº 005/2025 DO PREGÃO ELETRÔNICO Nº 005/2025

O MUNICÍPIO DE QUIRINÓPOLIS, Estado de Goiás, torna público a todos os interessados que o contrato nº. 366/2026 referente ao Adesão À Ata de Registro de Preços Nº 005/2025 do Pregão Eletrônico Nº 005/2025 realizado pelo Consórcio Intermunicipal para o Desenvolvimento Sustentável da Bacia Hidrográfica do Rio Taquari - COINTA, tendo por objeto o contrato de aquisição de Brinquedo Parque Pet, para manutenção da Secretaria Municipal de Serviços Urbanos, conforme especificações e quantidades estabelecidas no Termo de Referência – Anexo do Edital, bem como o extrato do respectivo contrato que se deu com a empresa vencedora: **NATALI BRINK BRINQUEDOS LTDA**, inscrito no CNPJ Nº 08.287.175/0001-33, com sede administrativa na cidade de Dracena – São Paulo. Contrato: 366/2026, no valor de R$ 48.000,00. Maiores informações, poderão ser obtidos na sala de Licitações desta Prefeitura, em horário normal de expediente.

PUBLIQUE-SE:
Quirinópolis-GO, aos 23 dias do mês de novembro do ano de 2026.

CLÉRISTON BORGES ARAUJO
Gestor Municipal

42286-52

MUNICÍPIO DE QUIRINÓPOLIS - GO

PUBLICAÇÃO DO EXTRATO DO CONTRATO Nº 880/2026 DA CONCORRÊNCIA PÚBLICA 001/2023

O **FUNDO MUNICIPAL DE SAÚDE - QUIRINÓPOLIS,** Estado de Goiás, torna público a todos os interessados que o contrato nº 880/2026 da Concorrência Pública 001/2023, tendo por objeto à contratação de empresa especializada em serviços de engenharia civil, mediante o regime de empreitada global, para Reforma/Ampliação do prédio anexo ao Hospital Municipal Antônio Martins da Costa para futuras instalações do Centro de Especialidades Médicas - UAS, sob supervisão do Fundo Municipal de Saúde – FMS, com área de construção: 985,90 m², no Município de Quirinópolis-GO, conforme especificações do Termo de Referência, Projeto, Memorial Descritivo, Planilha Estimativa Orçamentária, Cronograma Físico-Financeiro e demais documentos anexos ao processo, bem como o extrato do respectivo contrato com o vencedor: **BGM SERVIÇOS E CONSTRUÇÃO LTDA,** devidamente inscrita no CNPJ sob nº 29.218.936/0001-75, com sede administrativa na cidade de Quirinópolis-GO. No valor global de R$ 2.128.504,13 (dois milhões e cento vinte oito mil quinhentos e quatro reais e treze centavos). Maiores informações, poderão ser obtidos na sala de Licitações desta Prefeitura, em horário normal de expediente.

PUBLIQUE-SE:
Quirinópolis/GO, 23 de novembro de 2026.

JADER ADRIANO DA SILVA
Gestor do Fundo Municipal de Saúde

42286-53

ESTADO DE GOIÁS
MUNICÍPIO DE VALPARAISO DE GOIÁS
AVISO DE LICITAÇÃO
CONCORRENCIA ELETRONICA nº 028/2026

O **PREFEITURA MUNICIPAL DE VALPARAISO DE GOIAS – SECRETARIA MUNICIPAL DE INFRAESTRUTURA, HABITAÇÃO E SERVIÇOS URBANOS**, torna público que fará realizar às **09:00 HORAS DO DIA 11 DE JANEIRO DE 2027**, na plataforma eletrônica do **PORTAL BOLSA NACIONAL DE COMPRAS – BNC**, em sessão pública, na forma Lei nº 14.133/2021, e demais legislações aplicáveis, bem como Decretos Municipais nº. 025/2024 de 10/01/2024 e 040/2026 de 27/01/2026, licitação na modalidade **CONCORRÊNCIA ELETRONICA**, do tipo **MENOR PREÇO,** modo de disputa **ABERTO E FECHADO**, objetivando a **CONTRATAÇÃO DE EMPRESA ESPECIALIZADA NA EXECUÇÃO DE OBRAS DE PAVIMENTAÇÃO ASFALTICA E DRENAGEM SUPERFICIAL NA RUA POTENGY, BAIRRO CHACARAS BEM VINDA, CONFORME CONTRATO DE REPASSE SECRETARIA DE ESTADO DE RELAÇÕES INSTITUCIONAIS – SERINT/GO Nº. 202600005009072, CONDIÇÕES, QUANTIDADES E EXIGÊNCIAS ESTABELECIDAS NESTE EDITAL E SEUS ANEXOS**. A documentação completa e seus anexos poderão ser examinados no endereço Rua Desembargador Dr. José Dilermando Meireles, Área Especial Norte, Cidade Jardins, neste Município no horário de 08:00 às 12:00 e 14:00 às 16:00 hrs, disponíveis no Site www.valparaisodegoias.go.gov.br, PNCP www.gov.br/pncp/pt-br ou Portal Bolsa Nacional de Compras – BNC www.bnc.org.br. Valparaíso de Goiás/GO, 18 de novembro de 2026. Carlos José dos Santos – Agente de Contratação.

42566-R

VAGAS DE EMPREGO E ESTÁGIO

EMPREGOS

CONSULTOR DE MERCADO
SUPERVISOR DE VENDAS
ASSISTENTE ADMINISTRATIVO
ANALISTA DE PCP
WEB MARKETING
RECEPCIONISTA
TÉCNICO EM SEGURANÇA DO TRABALHO
CONSULTOR(A) DE ATENDIMENTO ADVISER

Para concorrer às oportunidades de emprego anunciadas pelas empresas parceiras cadastre seu currículo GRATUITAMENTE, acesse: www.ielgo.com.br/emprego. Clique na opção "Cadastrar Currículo."

ESTÁGIOS

Vagas por Área:

ADMINISTRAÇÃO
ENSINO MÉDIO
PUBLICIDADE E PROPAGANDA
TÉCNICO EM QUÍMICA
TÉCNICO EM ALIMENTOS

Para contato, disponibilizamos o número de whatsapp (62) 9.9852-4246 ou (62) 9.9624-3600 de 2 a 6 feira das 08:00 as 18:00 hrs.

Para concorrer à vaga é necessário ter o currículo cadastrado gratuitamente no site (www.ielgo.com.br/estagio), clique em: "Quero me cadastrar."

FIEG SESI SENAI IEL ICQ BRASIL FIEG IEL

MUNICÍPIO DE QUIRINÓPOLIS-GO

EXTRATO DE ATA DE REGISTRO DE PREÇO PE 091/2026

A Prefeitura Municipal de Quirinópolis-GO, torna público o resultado Registro de preços para aquisição de Materiais de Expediente, para atender as necessidades dos Fundos e Secretarias Municipais de Quirinópolis-GO, conforme especificações e quantidades estabelecidas no Termo de Referência – Anexo, do Edital. O resultado assim se mostrou:

Empresa: 65.397.327 REGIANI LEMOS SCALVIN. CNPJ: 65.397.327/0001-94, com valor de R$ 14.661,45.
Empresa: ATACADO VIRTUAL MAX LTDA. CNPJ: 60.323.653/0001-33, com valor de R$ 205.834,57.
Empresa: BRAVA FORTE COMERCIAL LTDA. CNPJ: 10.867.306/0001-01, com valor de R$ 651.758,30.
Empresa: DU PASSINHO COMERCIAL LTDA. CNPJ: 13.210.967/0001-40, com valor de R$ 38.189,40.
Empresa: COMERCIAL COSTA FERREIRA LTDA. CNPJ: 57.650.919/0001-48, com valor de R$ 221.974,00.
Empresa: DAGEAL – COMERCIO DE MATERIAL DE ESCRITORIO LTDA. CNPJ: 07.245.458/0001-50, com valor de R$ 22.501,00.
Empresa: HAUSE NEON PAINEIS LUMINOSOS LTDA. CNPJ: 47.782.287/0001-12, com valor de R$ 79.253,98.
Empresa: M O MACHADO LTDA. CNPJ: 62.362.093/0001-51, com valor de R$ 20.290,05.
Empresa: M3. BUSINESS GROUP LTDA. CNPJ: 54.494.740/0001-50, com valor de R$ 14.236,17.
Empresa: MASTER NEGOCIOS LTDA. CNPJ: 53.640.401/0001-72, com valor de R$ 14.473,00.
Empresa: NOVA VERT SOLUCOES LTDA. CNPJ: 63.737.540/0001-72, com valor de R$ 17.873,40.
Empresa: MODERNA COMERCIAL DE PAPEIS LTDA - EPP. CNPJ: 06.338.087/0001-98, com valor de R$ 85.824,97.
Empresa: RC RAMOS COMÉRCIO LTDA. CNPJ: 07.048.323/0001-02, com valor de R$ 11.216,80.
Empresa: REGINA APARECIDA FURLAN SOARES. CNPJ: 55.455.932/0001-10, com valor de R$ 591.324,08.
Empresa: RM SUPRIMENTOS ESCOLARES E ESCRITÓRIO LTDA. CNPJ: 61.237.085/0001-10, com valor de R$ 78.964,25.
Empresa: SUPER COMERCIAL APOLO LTDA. CNPJ: 18.343.089/0001-54, com valor de R$ 50.010,10.
Empresa: VANINHA UTILIDADES LTDA. CNPJ: 58.421.861/0001-23, com valor de R$ 56.205,75.
Empresa: VERTICE BRASIL COMÉRCIO GERAL LTDA. CNPJ: 67.132.450/0001-09, com valor de R$ 13.166,58.

A ata de registro de preços terá vigência de 12 (doze) meses. Maiores informações: https://quirinopolis.go.gov.br/, Quirinópolis-GO. Telefone: (64) 3615-9100, em horário de expediente.

Quirinópolis - Goiás, em 23 de novembro de 2026.

CLERISTON BORGES ARAUJO
Gestor Municipal

42286-54

ESTADO DE GOIÁS
MUNICÍPIO DE VALPARAISO DE GOIÁS
AVISO DE LICITAÇÃO
CONCORRENCIA ELETRONICA nº 030/2026

O **PREFEITURA MUNICIPAL DE VALPARAISO DE GOIAS – SECRETARIA MUNICIPAL DE INFRAESTRUTURA, HABITAÇÃO E SERVIÇOS URBANOS**, torna público que fará realizar às **09:00 HORAS DO DIA 12 DE JANEIRO DE 2027**, na plataforma eletrônica do **PORTAL BOLSA NACIONAL DE COMPRAS – BNC**, em sessão pública, na forma Lei nº 14.133/2021, e demais legislações aplicáveis, bem como Decretos Municipais nº. 025/2024 de 10/01/2024 e 040/2026 de 27/01/2026, licitação na modalidade **CONCORRÊNCIA ELETRONICA**, do tipo **MENOR PREÇO,** modo de disputa **ABERTO E FECHADO**, objetivando a **CONTRATAÇÃO DE EMPRESA ESPECIALIZADA NA EXECUÇÃO DE REPAPEAMENTO ASFALTICO E DRENAGEM SUPERFICIAL NA RUA POTENGY, BAIRRO CHACARAS BEM VINDA, CONFORME CONTRATO DE REPASSE SECRETARIA DE ESTADO DE RELAÇÕES INSTITUCIONAIS – SERINT/GO Nº. 202600005009069, CONDIÇÕES, QUANTIDADES E EXIGÊNCIAS ESTABELECIDAS NESTE EDITAL E SEUS ANEXOS**. A documentação completa e seus anexos poderão ser examinados no endereço Rua Desembargador Dr. José Dilermando Meireles, Área Especial Norte, Cidade Jardins, neste Município no horário de 08:00 às 12:00 e 14:00 às 16:00 hrs, disponíveis no Site www.valparaisodegoias.go.gov.br, PNCP www.gov.br/pncp/pt-br ou Portal Bolsa Nacional de Compras – BNC www.bnc.org.br. Valparaíso de Goiás/GO, 18 de novembro de 2026. Carlos José dos Santos – Agente de Contratação.

42566-T

MUNICÍPIO DE QUIRINÓPOLIS - GO
PUBLICAÇÃO DO 01º TERMO ADITIVO DE PRORROGAÇÃO DE PRAZO CONTRATUAL CONTRATO N 270/2026

O FUNDO MUNICIPAL DE EDUCAÇÃO DE QUIRINÓPOLIS - FMEQ, Estado de Goiás, por intermédio da Comissão Permanente de Licitação torna público para conhecimento de quaisquer interessados, que foi autorizado a formalização do 01ª Termo Aditivo de Prorrogação de prazo do contrato nº 270/2026, da Concorrência Pública n° 004/2026, tendo por objeto a Contratação de empresa para execução dos serviços, sob o regime de empreitada por preço Global, objetivando a construção de banheiros e salas no CMEI Marconzinho, com área de construção: 105,16 m², no Bairro Pecuária, no Município de Quirinópolis-GO, sob a supervisão do Fundo Municipal de Educação - FMEQ, conforme (Emenda Parlamentar 1337.1/2025 processo nº 202500005012803), conforme especificações técnicas, projetos, planilhas, DFD, ETP e Termo de Referência, anexos neste processo, publicando extrato do respectivo Termo Aditivo do contrato com a empresa **DIMENSIONAL ENGENHARIA LTDA,** devidamente inscrita no CNPJ sob nº 59.908.990/0001-03, estabelecida no Aparecida de Brasília/DF. Fica prorrogado o prazo até o dia **27 de Janeiro de 2027**.Maiores informações poderão ser obtidos na sala de Licitações desta Prefeitura, em horário normal de expediente.

Quirinópolis-GO, 23 de novembro de 2026.

IUZA DIVINA GONÇALVES DA SILVA
Gestora do FMEQ

42286-42

CENTRO OESTE COMERCIAL DE ALIMENTOS LTDA, CNPJ: 24.447.350/0001-69, torna público que recebeu da Secretaria Municipal de Eficiência- SEFIC, a **Licença Ambiental de Instalação – LI e a Licença Ambiental de Operação – LO** sob processo **nº 92261426** com validade até **09/11/2031**, para a atividade de **Comércio atacadista de produtos alimentícios em geral (Dispensada *)- 46.39-7-01; 10.91-1-02 - Fabricação de produtos de padaria e confeitaria com predominância de produção própria (Dispensada *) -10.91-1-02; Comércio a varejo de peças e acessórios novos para veículos automotores (Dispensada *)-45.30-7-03; Comércio atacadista de cosméticos e produtos de perfumaria-46.46-0-01; Comércio atacadista de produtos de higiene pessoal-46.46-0-02; Comércio varejista de mercadorias em geral, com predominância de produtos alimentícios – supermercados-47.11-3-02; Lojas de departamentos ou magazines, exceto lojas francas (Duty free)- 47.13-0-04; Comércio varejista de carnes - açougues (Dispensada *)-47.22-9-01; Comércio varejista de bebidas (Dispensada *)-47.23-7-00; Comércio varejista de hortifrutigranjeiros-47.24-5-00; Comércio varejista especializado de equipamentos e suprimentos de informática (Dispensada *)-47.51-2-01; Comércio varejista especializado de equipamentos de telefonia e comunicação (Dispensada *)-47.52-1-00; Comércio varejista especializado de eletrodomésticos e equipamentos de áudio e vídeo (Dispensada *)-47.53-9-00; Comercio varejista de artigos de armarinho (Dispensada *)-47.55-5-02; Comercio varejista de artigos de cama, mesa e banho (Dispensada *)-47.55-5-03; Comércio varejista de artigos de papelaria (Dispensada *)-47.61-0-03; Comércio varejista de brinquedos e artigos recreativos (Dispensada *)-47.63-6-01; Comércio varejista de artigos esportivos (Dispensada *)-47.63-6-02; Comércio varejista de artigos de caça, pesca e camping (Dispensada *)-47.63-6-04; Comércio varejista de produtos farmacêuticos, sem manipulação de fórmulas-47.71-7-01; Comércio varejista de cosméticos, produtos de perfumaria e de higiene pessoal (Dispensada *)-47.72-5-00;Comércio varejista de artigos de joalheria (Dispensada *)-47.83-1-01; Comércio varejista de artigos de relojoaria (Dispensada *)-47.83-1-02; Carga e descarga-52.12-5-00; Lanchonetes, casas de chá, de sucos e similares (Dispensada *)-56.11-2-03; Holdings de instituições não-financeiras-64.62-0-00; Administração de cartões de crédito-66.13-4-00; Promoção de vendas (Dispensada *)-73.19-0-02; Serviços combinados de escritório e apoio administrativo (Dispensada *)-82.11-3-00; Outras atividades de serviços prestados principalmente às empresas não especificadas anteriormente 82.99-7-99** sito a R do Comercio, Qd 02 Lt 01/23, Setor Centro Oeste, CEP: 74.550-060, Goiânia - GO.

42576

DNIT DEPARTAMENTO NACIONAL DE INFRA-ESTRUTURA DE TRANSPORTES
MINISTÉRIO DOS TRANSPORTES
GOVERNO DO BRASIL DO LADO DO POVO BRASILEIRO

AVISO DE LICITAÇÃO

Concorrência Eletrônica nº 393011-36/2026

Nº Processo: 50612.001113/2026-40. Objeto: Contratação integrada de empresa especializada para elaboração de projetos arquitetônicos e de engenharia (estudo preliminar, projeto básico, projeto executivo) e para execução dos serviços de reforma da Unidade Local de Formosa. Total de itens licitados: 01. Edital: 24/11/2026 das 08h00 às 12h00 e das 13h30 às 17h00. Endereço: www.gov.br/compras. Entrega das Propostas: a partir de 24/11/2026 às 08h00 no site www.gov.br/compras. Abertura das Propostas: 26/02/2027 às 10h00 no site www.gov.br/compras. Informações Gerais: O Edital e demais informações poderão ser obtidos por meio dos sítios www.gov.br/dnit/pt-br/assuntos/licitacoes/superintendencias/editais-de-licitacoes/ e/ou www.gov.br/compras.

FLÁVIO MURILO G. PRATES DE OLIVEIRA
Superintendente Regional - DNIT GO/DF



FUNDO MUNICIPAL DE EDUCAÇÃO DE QUIRINÓPOLIS - FMEQ
PUBLICAÇÃO DO 03 º TERMO ADITIVO CONTRATUAL AO CONTRATO 046/2025

O FUNDO MUNICIPAL DE EDUCAÇÃO DE QUIRINÓPOLIS - FMEQ, por intermédio da Comissão Permanente de Licitação torna público para conhecimento de quaisquer interessados, que foi autorizado a formalização do 03ª Termo Aditivo de Acréscimo do Contrato nº 046/2025, tendo por objeto a **Contratação de Pessoa Física com veículo na prestação de serviço de transporte escolar, por quilômetro rodado, para alunos da Rede Municipal de Ensino da Zona Urbana, Zona Rural, Distritos, Povoados e alunos da Rede Estadual de Ensino residentes na Zona Rural e Urbana, no Município de Quirinópolis - Goiás, sob a Supervisão da FUNDO MUNICIPAL DE EDUCAÇÃO DE QUIRINÓPOLIS - FMEQ, desta Prefeitura**, publicando extrato do respectivo Termo Aditivo do contrato com o Sr. **WANDER TELLES DA SILVA,** inscrito no CPF Nº 054.157.731-00, residente em Quirinópolis-GO. Fica acrescido o valor de R$ 4.353,28, equivalente a 5,55 % do valor total do contrato. Maiores informações poderão ser obtidas na sala de Licitações desta Prefeitura, em horário normal de expediente.

Quirinópolis-GO, 23 de novembro de 2026.

IUZA DE DIVINA GONÇALVES DA SILVA
Gestora do FMEQ

42286-46

AVISO DE LICITAÇÃO

PREGÃO ELETRÔNICO Nº 65/2026 – DPE-GO

A Defensoria Pública do Estado de Goiás, por intermédio do Pregoeiro, torna público, para conhecimento dos interessados, que se encontra aberta licitação, nesta unidade, a ser realizada em sessão pública eletrônica por meio do site www.gov.br/compras.

Tipo: Menor Preço por Lote
Processo: 202610892007086
Contratante: Defensoria Pública do Estado de Goiás – DPE-GO (UASG 926931)

Objeto: Contratação de empresa especializada para o fornecimento e a instalação de persianas horizontais do tipo rolô, com diferentes percentuais de abertura da trama do tecido, destinadas ao aparelhamento das novas unidades da Defensoria Pública do Estado de Goiás, bem como à substituição de persianas da mesma tipologia que se encontram danificadas em decorrência do uso, segundo condições e especificações descritos no Edital e seus anexos.

Data de início para apresentação das propostas: 24/11/2026 **Horário**: 09:00 horas
Início da sessão pública: 10/12/2026 **Horário**: 09:00 horas

O Edital de Licitação encontra-se disponível nos sites www.gov.br/compras e www.dpe.go.gov.br.

Caroline Keli Machado Lopes Rovagnol
Agente de Contratação

42567

BAIXE O APLICATIVO O HOJE NAS PLATAFORMAS IOS E ANDROID LEIA TAMBÉM NO ohoje. com

EDITAL DE LEILÃO DE EXECUÇÃO DE HIPOTECA EXTRAJUDICIAL
1º Leilão: 01/12/2026, às 09h de Brasília. * 2º Leilão: 02/12/2026, às 09h de Brasília.

barreto LEILÕES

BRUNO BARRETO SANCHES, Leiloeiro Oficial, JUCEMS nº 37, com sede na Rua TV Itaveira, nº 88, TV Morena em Campo Grande/MS, **FAZ SABER** a todos quanto o presente EDITAL virem ou dele conhecimento tiver, que levará a PÚBLICO LEILÃO de modo somente ON-LINE, nos termos da Lei Federal nº 14.711/2023 e dos artigos da Lei Lei 9.514/97, no que couber, autorizada pela Credora Hipotecária **COOPERATIVA DE CRÉDITO, POUPANÇA E INVESTIMENTO CELEIRO CENTRO OESTE - SICREDI CELEIRO CENTRO OESTE, inscrita no CNPJ sob o nº 03.566.655/0001-10**, nos termos da Cédula de Crédito Bancário firmada entre as partes com o Emitente **Sr. SAVIO CARVALHO DE MELO, CPF: 007.658.221-30 (devedor), Sra. MÁRCIA BARRETO RIBEIRO DE MELO, CPF: 014.865.111-98 (avalista) e NORIVALDO ANTONIO DE MELO, CPF: 121.720.731-72 (avalista e garantidor hipotecário)**, em **PRIMEIRO LEILÃO (data/horário acima),** com lance mínimo igual ou superior a **R$ 4.478.222,38 (quatro milhões quatrocentos e setenta e oito mil duzentos e vinte dois reais e trinta e oito centavos). IMÓVEL 1 - MATRÍCULA 44.957 | CNM 024752.2.0044957-29 | 1º TABELIONATO DE NOTAS E REGISTRO DE IMÓVEIS DA COMARCA DE MINEIROS/GO:** UMA ÁREA DE TERRAS medindo 103,4855 ha (cento e três hectares, quarenta e oito ares e cinquenta e cinco centiares), encerrada num perímetro de 4.021,46 metros, localizada na zona rural deste Município e Comarca de Mineiros, Estado de Goiás, situada nas "FAZENDAS SALTO-DIAMANTINO-FORMIGUINHA", lugares denominados "FAZENDA RECANTO, JÓIA, SORRISO I E II", cujas dimensões e confrontações estão mais bem descritas na matrícula anexa ao portal do leiloeiro. **REGISTRO ANTERIOR:** Este imóvel é resultado de desmembramento de uma área maior com 959,9528 ha descrita na matrícula anterior nº 30.459 deste CRI e conforme georreferenciamento certificação INCRA/SIGEF código nº 91c3a15e-d71e-4d72-be3a-da7f29f01f1e.- Protocolo nº 139.572, de 13 de maio de 2021. CCIR: 932.060.006.335-6. NIRF/CIB: 6.638.688-8. **OBSERVAÇÕES DO AVALIADOR:** O imóvel rural medindo 103,4855 ha situado no lugar denominado FAZENDA RECANTO, tem a predominância de areias Quartzarênicas situando-se em relação à Classe de Capacidade de Uso do Solo, entre os intervalos III e IV, (culturas perenes de alto e baixo impacto no solo e meio ambiente) e classe VIII (Áreas destinadas à preservação da biodiversidade, recarga de água, nascentes, sítios arqueológicos históricos e beleza cênica). Na região existe plantio de cana de açúcar, soja e milho safrinha, ainda criação de gado. COORDENADAS: -17.119558, -52.783261. POSSUI CAR, conforme metragens, confrontações constantes da matrícula anexa ao portal do leiloeiro, melhor descrito na matrícula. Imóvel ocupado. Venda em caráter "ad corpus" e no estado de conservação em que se encontra. Desocupação por conta do adquirente, nos termos da Lei Federal nº 14.711/2023 e dos artigos da Lei 9.514/97. Caso não haja licitante em primeiro leilão, fica desde já designado o **SEGUNDO LEILÃO (data/horário acima)**, com lance mínimo igual ou superior a **R$ 2.239.111,19 (dois milhões duzentos e trinta e nove mil cento e onze reais e dezenove centavos)** - nos termos da Lei Federal nº 14.711/2023 e dos artigos da Lei 9.514/97, no que couber. Os interessados em participar do leilão de modo on-line, deverão se cadastrar no site www.barretoleiloes.com.br, encaminhar a documentação necessária para liberação do cadastro 24 horas do início do leilão. Forma de pagamento e demais condições de venda, VEJA A INTEGRA DESTE EDITAL NO SITE www.barretoleiloes.com.br. Informações pelo Whatsapp: (67) 3204/2574 ou pelo e-mail juridico_af@barretoleiloes.com.br.

ESTADO DE GOIÁS
MUNICÍPIO DE VALPARAISO DE GOIÁS
AVISO DE LICITAÇÃO
CONCORRENCIA ELETRONICA nº 031/2026

O **PREFEITURA MUNICIPAL DE VALPARAISO DE GOIAS – SECRETARIA MUNICIPAL DE INFRAESTRUTURA, HABITAÇÃO E SERVIÇOS URBANOS**, torna público que fará realizar às **10:00 HORAS DO DIA 12 DE JANEIRO DE 2027**, na plataforma eletrônica do **PORTAL BOLSA NACIONAL DE COMPRAS – BNC**, em sessão pública, na forma Lei nº 14.133/2021, e demais legislações aplicáveis, bem como Decretos Municipais nº. 025/2024 de 10/01/2024 e 040/2026 de 27/01/2026, licitação na modalidade **CONCORRÊNCIA ELETRONICA**, do tipo **MENOR PREÇO,** modo de disputa **ABERTO E FECHADO**, objetivando a **CONTRATAÇÃO DE EMPRESA ESPECIALIZADA NA EXECUÇÃO DE CONSTRUÇÃO DE COBERTURA E REFORMA DE QUADRA POLIESPORTIVA NO BAIRRO ESPLANADA I, CONFORME CONTRATO DE REPASSE SECRETARIA DE ESTADO DE RELAÇÕES INSTITUCIONAIS – SERINT/GO Nº. 202600005009067, CONDIÇÕES, QUANTIDADES E EXIGÊNCIAS ESTABELECIDAS NESTE EDITAL E SEUS ANEXOS**. A documentação completa e seus anexos poderão ser examinados no endereço Rua Desembargador Dr. José Dilermando Meireles, Área Especial Norte, Cidade Jardins, neste Município no horário de 08:00 às 12:00 e 14:00 às 16:00 hrs, disponíveis no Site www.valparaisodegoias.go.gov.br, PNCP www.gov.br/pncp/pt-br ou Portal Bolsa Nacional de Compras – BNC www.bnc.org.br. Valparaíso de Goiás/GO, 18 de novembro de 2026. Carlos José dos Santos – Agente de Contratação.

42566-U

ESTADO DE GOIÁS
MUNICÍPIO DE VALPARAISO DE GOIÁS
AVISO DE LICITAÇÃO
CONCORRENCIA ELETRONICA nº 029/2026

O **PREFEITURA MUNICIPAL DE VALPARAISO DE GOIAS – FUNDO ESPECIAL PARA A FRAÇÃO DO CORPO DE BOMBEIROS MILITAR**, torna público que fará realizar às **10:00 HORAS DO DIA 11 DE JANEIRO DE 2027**, na plataforma eletrônica do **PORTAL BOLSA NACIONAL DE COMPRAS – BNC**, em sessão pública, na forma Lei nº 14.133/2021, e demais legislações aplicáveis, bem como Decretos Municipais nº. 025/2024 de 10/01/2024 e 040/2026 de 27/01/2026, licitação na modalidade **CONCORRÊNCIA ELETRONICA**, do tipo **MENOR PREÇO,** modo de disputa **ABERTO E FECHADO**, objetivando a **CONTRATAÇÃO DE EMPRESA ESPECIALIZADA NA EXECUÇÃO DE OBRA DE CONSTRUÇÃO DA POLICLINA REGIONAL DO CBMGO NO 24º BBM, CONDIÇÕES, QUANTIDADES E EXIGÊNCIAS ESTABELECIDAS NESTE EDITAL E SEUS ANEXOS**. A documentação completa e seus anexos poderão ser examinados no endereço Rua Desembargador Dr. José Dilermando Meireles, Área Especial Norte, Cidade Jardins, neste Município no horário de 08:00 às 12:00 e 14:00 às 16:00 hrs, disponíveis no Site www.valparaisodegoias.go.gov.br, PNCP www.gov.br/pncp/pt-br ou Portal Bolsa Nacional de Compras – BNC www.bnc.org.br. Valparaíso de Goiás/GO, 18 de novembro de 2026. Carlos José dos Santos – Agente de Contratação.

42566-S

ESPORA ENERGÉTICA S.A.

CNPJ/MF nº 04.592.906/0001-01 - NIRE nº 52.300.008.743 - Companhia Fechada

EDITAL DE CONVOCAÇÃO
ASSEMBLEIA GERAL EXTRAORDINÁRIA

Assembleia Geral Extraordinária - Ficam os senhores acionistas convocados para uma Assembleia Geral Extraordinária virtual da Companhia, no dia **10 de dezembro de 2026, às 10:00 horas**, para deliberar sobre o seguinte tema: (a) Eleição Conselho Administração; • A conexão para a Reunião virtual deverá ser realizada através do seguinte acesso: https://teams.microsoft.com/meet/2830629734353040?p=TQJfh7jNXGVwd03pAW. Colocando-nos à disposição para quaisquer esclarecimentos que se façam necessários, subscrevemo-nos. Sem mais para o momento, Atenciosamente,

Gabriel Malucelli - Diretor. Aporé, 19 de novembro de 2026

Segue o link da publicação na íntegra no eletrônico do portal ohoje.com:

https://ohoje.com/publicidade-legal/►-espora-energetica-s-a-edital-de-convocacao-age-em-10-de-dezembro-de-2026-as-10h/

ESPORA ENERGÉTICA S.A.

CNPJ/MF nº 04.592.906/0001-01 - NIRE nº 52.300.008.743 - Companhia Fechada

EDITAL DE CONVOCAÇÃO
REUNIÃO DO CONSELHO DE ADMINISTRAÇÃO

Ficam os senhores conselheiros convocados para Reunião de Conselho virtual da Companhia, no dia **10 de dezembro de 2025, às 10:30 horas**, para deliberar sobre o seguinte tema: (a) Renúncia Diretor Superintendente e Diretor de Engenharia e Operação; (b) Eleição Novo Diretor Superintendente e Diretor de Engenharia e Operação; • A conexão para a Reunião virtual deverá ser realizada através do seguinte acesso: https://teams.microsoft.com/meet/2304644204725491?p=Y2Xjyf8IjpAxqRo0pK. Colocando-nos à disposição para quaisquer esclarecimentos que se façam necessários, subscrevemo-nos. Sem mais para o momento, Atenciosamente,

Fernanda Forbeck de Castro Sawaia - Presidente do Conselho. Aporé, 19 de novembro de 2026

Segue o link da publicação na íntegra no eletrônico do portal ohoje.com:

https://ohoje.com/publicidade-legal/►-espora-energetica-s-a-edital-de-convocacao-rca-em-10-de-dezembro-de-2025-as-10h30/

SANEAGO

ATA DA 592ª REUNIÃO EXTRAORDINÁRIA DO CONSELHO DE ADMINISTRAÇÃO DA SANEAMENTO DE GOIÁS S.A. - SANEAGO
CNPJ nº 01.616.929/0001-02 / NIRE nº 5230000210-9

DATA, HORA E LOCAL: Realizada em 06 de novembro de 2026, às 09 horas, por videoconferência, na sede da Companhia de Saneamento de Goiás S.A. (Saneago), na Avenida Fued José Sebba, n° 1245, Jardim Goiás, Goiânia-GO, CEP 74805-100.

CONVOCAÇÃO: O comparecimento dos conselheiros se deu em observância à convocação realizada via expediente.

QUÓRUM E PRESENÇAS: Estiveram presentes os membros do Conselho de **Administração:** Adryanna Leonor Melo de Oliveira Caiado, Antônio Carlos de Souza Lima Neto, Eurico Velasco de Azevedo Neto, Otaviano Vianna Neto, Gilvan Cândido da Silva, Levi de Alvarenga Rocha, José Alves Alencar, Ricardo José Soavinski e Talita Silvério Hayasaki.

CONVIDADOS: Ariana Garcia do Nascimento Teles (Procuradora Jurídica), Paulo Rogério Bragatto Battiston (Diretor de Produção), Alexandre Gomes de Souza (Superintendente de Tecnologia e Suporte Operacional) e Daniel Vieira Carneiro de Mendonça (Gerente de Gestão, Controle e Contratação da Operação).

DIREÇÃO DOS TRABALHOS: A direção dos trabalhos coube ao conselheiro Gilvan Cândido da Silva, Presidente do Conselho de Administração.

SECRETÁRIO: Foi designado(a) Dayane Moreira Rocha para a função de Secretário(a) *ad hoc.*

ORDEM DO DIA: **7.1**. Processo nº 18129/2026- Autorizar a deflagração de procedimento licitatório para a contratação de obras e serviços de engenharia relacionados à melhoria e ampliação do Sistema de Abastecimento de Água – SAA de Águas Lindas de Goiás.

DEBATES E DECISÕES: Abertos os trabalhos, verificada a existência de quórum, com presença de 100% dos membros, o Senhor Presidente deu início à reunião.
8.1. Para iniciar a ordem do dia, o Presidente convidou os Srs. Paulo Rogério Bragatto Battiston, Alexandre Gomes de Souza e Daniel Vieira Carneiro de Mendonça para relatarem o processo nº 18129/2026 que teve por objetivo autorizar a deflagração de procedimento licitatório para a contratação de obras e serviços de engenharia relacionados à melhoria e ampliação do Sistema de Abastecimento de Água – SAA de Águas Lindas de Goiás e prosseguimento da licitação para a fase de divulgação e as subsequentes antes da conclusão da regularização fundiária. **Após a apresentação, os membros do Conselho de Administração aprovaram a deflagração do procedimento licitatório do objeto disposto acima, nos termos da Deliberação da Diretoria Colegiada nº 387/2026.**

ENCERRAMENTO: Nada mais havendo a tratar, foi encerrada a reunião, sendo lavrada esta ata que, após lida e achada conforme, segue assinada pelos membros do Conselho de Administração, bem como pelo Presidente e pelo(a) Secretário(a) da Mesa.
Goiânia, 06 de novembro de 2026.

MESA:

Gilvan Cândido da Silva
Presidente do Conselho de Administração

Eurico Velasco de Azevedo Neto
Vice-Presidente do Conselho de Administração

Dayane Moreira Rocha
Secretário(a) *ad hoc*

CONSELHEIROS DE ADMINISTRAÇÃO:

Adryanna Leonor Melo de Oliveira Caiado

Antônio Carlos de Souza Lima Neto

José Alves Alencar

Levi de Alvarenga Rocha

Otaviano Vianna Neto

Talita Silvério Hayasaki

Ricardo José Soavinski

42303-5

Concursos



Fotos: Divulgação/PGE-GO

Prova será aplicada em dezembro

PGE-GO recebe inscrições para estágio em Direito até dia 30 de novembro

Seleção prevê cadastro de reserva para 165 estudantes, bolsa de R$ 1 mil e auxílio-transporte

Otávio Augusto



Estudantes de Direito que buscam experiência profissional na administração pública têm uma oportunidade em Goiás. A Procuradoria-Geral do Estado de Goiás (PGE-GO) abriu, nesta segunda-feira (23), as inscrições para o 17º Processo Seletivo de Estágio de Graduação em Direito. A seleção prevê a formação de cadastro de reserva para até 165 candidatos, com bolsa mensal de R$ 1 mil, além de auxílio-transporte.

Os interessados podem se inscrever até as 17h do dia 30 de novembro, exclusivamente pela internet, no portal oficial da Procuradoria, em goias.gov.br/procuradoria. Para participar, é necessário estar regularmente matriculado no curso de Direito e cursando, no mínimo, o 5º período da graduação.

A jornada de estágio será de quatro horas diárias. Os estudantes convocados desenvolverão atividades exclusivamente nos órgãos internos da PGE-GO, em Goiânia.

PGE-GO oferece bolsa de R$ 1 mil e reserva vagas para estudantes

O estágio prevê pagamento de bolsa mensal no valor de R$ 1 mil, acrescida de auxílio-transporte. A carga horária será de quatro horas por dia, conforme as condições estabelecidas no edital. Os estudantes selecionados terão a possibilidade de conciliar as atividades profissionais com a rotina acadêmica, enquanto acompanham demandas jurídicas e administrativas dentro da estrutura da Procuradoria.

O processo seletivo também estabelece critérios de inclusão. Do total de oportunidades, 10% serão reservadas para pessoas com deficiência (PcD) e 20% para candidatos autodeclarados negros ou pardos.

Ao todo, poderão ser classificados até 165 estudantes para compor o cadastro de reserva. A quantidade representa o limite de candidatos selecionados para futuras convocações, que dependerão da abertura de oportunidades e da disponibilidade de recursos do órgão.

Inscrição para estágio em Direito exige doação de três quilos de alimentos

Além do preenchimento do formulário eletrônico, os candidatos precisam cumprir uma exigência presencial para confirmar a inscrição: a entrega de três quilos de alimentos não perecíveis. A doação deve ser composta por produtos alimentícios, com exceção de sal e açúcar.

A entrega deverá ocorrer entre os dias 23 e 30 de novembro, na sede da Procuradoria-Geral do Estado, localizada no Setor Oeste, em Goiânia. O recebimento será realizado em dois períodos: das 8h às 12h e das 14h às 18h.

O edital permite que a doação seja realizada por terceiros, sem a necessidade de comparecimento do próprio estudante. Nesse caso, a pessoa responsável pela entrega deverá apresentar o comprovante de inscrição, além do nome completo e do CPF do candidato. A exigência não se aplica aos estudantes beneficiários do Programa Universitário do Bem (ProBem), que estão dispensados da doação dos alimentos.

Prova discursiva da PGE-GO será aplicada no dia 13 de dezembro

A seleção dos estagiários será realizada por meio de uma prova escrita discursiva, prevista para 13 de dezembro de 2026. O exame terá duração máxima de duas horas e exigirá dos participantes a elaboração de um texto sobre um dos temas indicados no Anexo II do edital.

Diferentemente de processos seletivos baseados exclusivamente em questões de múltipla escolha, a avaliação exigirá que o candidato desenvolva uma resposta escrita sobre o assunto proposto. Assim, além do domínio dos conteúdos previstos, será necessário demonstrar capacidade de interpretação, argumentação e organização das ideias.

O resultado definitivo está previsto para 1º de fevereiro de 2027. Após a divulgação da classificação, os aprovados poderão integrar o cadastro de reserva e ser convocados pela Procuradoria conforme a demanda por estagiários.

Edital estabelece prazo de inscrição até 30 de novembro

O prazo para participar do 17º Processo Seletivo de Estágio de Graduação em Direito termina às 17h da próxima segunda-feira, 30 de novembro. O procedimento deve ser realizado exclusivamente no portal da PGE-GO, onde também está disponível o edital completo da seleção.

Os candidatos devem conferir especialmente as exigências relacionadas ao período mínimo da graduação, à confirmação da inscrição mediante doação de alimentos e aos conteúdos previstos para a prova discursiva. O cumprimento dos prazos é fundamental para garantir a participação no processo. **(Especial para O HOJE)**

