Fernando Santos



AÇÕES DE CONTROLE NO GDF

## Celina promete medidas contra faltas de servidores

Governadora do DF, Celina Leão disse que o GDF prepara medidas para enfrentar o absenteísmo entre os servidores da rede de saúde com uso de tecnologia, auditorias e a verificação de atestados. **Política 2**


O HOJE

| ANO 22 | Nº 7.317 | QUARTA-FEIRA, 25 DE NOVEMBRO DE 2026 | R$ 2,50 | FUNDADO EM 23 DE ABRIL DE 2004 OHOJE.COM


# O (falso) nervosismo dos mercados e a chantagem para dominar orçamento

Dois dias antes do 2º turno das eleições, a Bolsa de Valores havia acumulado salto de 40,74%, batendo qualquer índice inflacionário, com ganho real de aproximadamente 34,5%. Um desempenho para provocar gargalhadas de satisfação em qualquer tipo de investidor. Desde lá, o principal índice da Bolsa paulista, centro financeiro do País, despencou 19,64%. Até ontem. **Econômica 4**

Divulgação/Mineração Serra Verde



## Pesquisa sobre terras raras avança no Sudeste goiano

A Agência Nacional de Mineração autorizou a empresa Lancaster Investimentos Ltda a pesquisar a monazita e terras raras em Catalão, Goiandira, Cumari, Orizona e Pires do Rio. **Cidades 9**

## Federação ou fusão se torna sobrevivência partidária

Os partidos que não superaram a cláusula de barreira correm contra o tempo em busca de uma incorporação, fusão ou federação capaz de garantir fundo partidário, tempo de TV e alguma relevância eleitoral. Em Goiás, a possível federação entre os partidos MDB e PSDB tem dado o que falar. **Xadrez 2**

## PSDB goiano se divide em alianças e disputa de espaço

O PSDB no Estado de Goiás enfrenta um novo momento de indefinição política, marcado por divergências internas sobre o posicionamento ideológico e os caminhos que a legenda deve seguir para recuperar espaço no território goiano. **Política 6**

## BRT Norte-Sul terá oito estações em novo trecho

Com a retomada do Trecho 1, do terminal Isidória ao Cruzeiro, a estrutura ganhará 4,8km de extensão, 8 estações e intervenções para circulação de ônibus e veículos. **Cidades 11**

## Milei é desconvidado para posse de Lula, diz jornal argentino

**Política 6**

## Jiraya Uai lembra dificuldades e auge com o eletrofunk

No podcast Manda Vê, DJ conta que quase abandonou a música na pandemia, fala das mudanças no repertório e revela os planos de levar seus shows para novos públicos. **Essência 13**




MAYRA MEGA ITABORAHY

Marco Legal da IA na proteção de direitos autorais e ambientais

**Opinião 3**

## Campanha arrecada presentes de Natal para 85 animais

**Essência 15**

## "Não é Não" lança guia para cobertura de feminicídios

Publicação do bloco feminista reúne orientações para jornalistas e comunicadores evitarem a exposição de vítimas e a reprodução de discursos que relativizam a violência. **Essência 16**

ELIMINAÇÃO FAZ

## Esmeraldino trocar comando da equipe

Com o fim da temporada, o Goiás decidiu não renovar o contrato do técnico Mozart e já iniciou o planejamento para a próxima temporada. **Esportes 8**

COPA FEMININA

## tem sedes definidas para 2031 e 2035

A 1ª será nos EUA, México, Costa Rica e Jamaica, a 2ª na Inglaterra, Escócia, País de Gales e Irlanda do Norte. **Esportes 8**

Valter Campanato/ABr

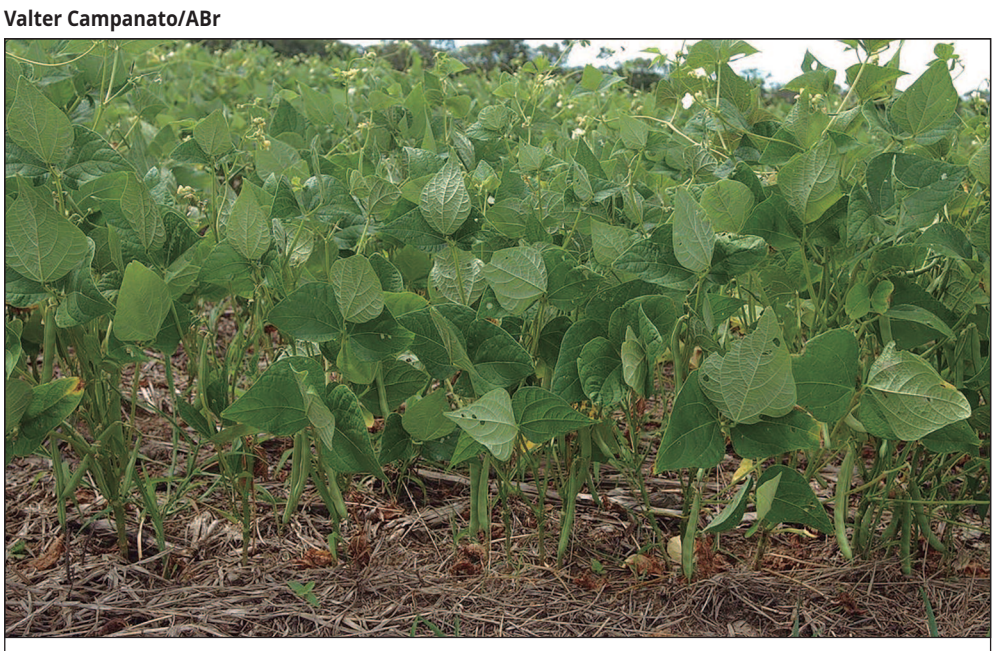

## Safra de feijão recua após calor extremo e pragas

Altas temperaturas provocadas pelo El Niño e avanço de pragas reduziram o rendimento das lavouras de feijão no Estado. **Economia 4**

## Pedro Azulão prevê base mais ampla de Mabel com suplentes

**Política 5**

LEIA NAS COLUNAS

**Xadrez:** Daniel Vilela precisa vitaminar Secretaria do Entorno
**Política 2**

**Esplanada:** A se confirmar o relatório da PF isentando Moraes, o Brasil perdeu
**Política 6**

**Livraria:** Livro de Jota Mombaça discute corpos vigiados e resistência
**Essência 14**


ISSN 1303-509-4


**Dólar:** (paralelo) R$ 5,91 | **Dólar:** (comercial) R$ 5,910 | **Euro:** (Comercial) R$ 6,481 | **Boi gordo:** (Média) R$ 395,45 **Poupança:** 0,3715% | **Bovespa:** -0,43%

Fale O HOJE

**Negócios:** (62) 3095-8722
**Classificados:** (62) 3095-8700
**Leitor:** (62) 3095-8772 | editor@ohoje.com.br

**Tempo em Goiânia**
31º C
21º C
Sol com algumas nuvens. Chove rápido durante o dia e à noite.



# Xadrez

Wilson Silvestre

(62) 99314-0518 | (61) 99613-6831
xadrez@ohoje.com.br
Com Nilson Gomes-Carneiro e Bruno Costa

**Sanches da Federal** – Nesta quarta-feira (25), o Grupo O HOJE recebe Sanches da Federal (PP) para conversar sobre seus planos para 2027 no programa Momento Político. A entrevista completa dessa conversa vai estar disponível no Canal O HOJE, no YouTube.

## Federação ou fusão, união pela sobrevivência partidária

Os partidos que não superaram a cláusula de barreira correm agora contra o tempo em busca de uma incorporação, fusão ou federação capaz de garantir o mínimo de fundo partidário, tempo de televisão e, de quebra, alguma relevância na próxima eleição. Em Goiás, a possível federação que mais tem dado o que falar é a que envolve MDB e PSDB. Desde a eleição de Marconi Perillo (PSDB) para o governo em 1998, os tucanos comandaram o Estado por quase 20 anos e empurraram o emedebismo para a oposição, tendo a Prefeitura de Goiânia, sob Iris Rezende (1933-2021), como o último bunker de resistência. Hoje, quase 30 anos depois, o MDB ocupa o governo e o PSDB virou oposição, com tanto entusiasmo que beira a extinção. Diante desse histórico, qualquer conciliação soa difícil, para não dizer impossível.

Na esquerda, a federação entre PSB e PDT, aprovada e à espera de homologação pelo Tribunal Superior Eleitoral (TSE), também promete dor de cabeça em terras goianas. Na Capital, o PSB sempre fez oposição, enquanto o PDT optou por uma vocação fisiológica. Os dois partidos agora terão que caminhar juntos, ainda que um puxe para um lado e o outro para o lado oposto. A exceção ao caos caberá à federação entre PRD e Solidariedade, que deve incorporar o Avante, pois essas siglas já gravitam em torno dos governos de Sandro Mabel (União Brasil) e de Daniel Vilela (MDB), o que reduz a nova federação a um mero acerto burocrático para garantir fundo partidário e tempo de TV.




## Muita conversa e foto

O Cidadania suspendeu o Congresso que selaria a incorporação ao PP, depois de articulação de Aécio Neves (PSDB), empenhado em dar outro destino para o antigo "Partidão", participar também da federação entre MDB e PSDB. O encontro entre Aécio Neves, presidente nacional dos tucanos, e Baleia Rossi, dos emedebistas, gerou sorrisos e fotografias para as redes sociais, mas de concreto nada. Ficaram de conversar em 2027.

## Ministério cobiçado

Nenhuma pasta tem despertado tanto apetite entre os dois maiores partidos municipalistas do País quanto o Ministério das Cidades. Responsável por habitação, saneamento e mobilidade urbana, a estrutura é disputada a tapa por MDB e PSD, que veem nela uma forma de turbinar a reeleição de seus prefeitos em 2028.

## Alívio temporário

Após chegar a ser cotado na faixa dos R$ 5,80 na manhã desta terça-feira (24), o dólar voltou a subir e encerrou o dia em R$ 5,92, sinal de que será necessário economizar mais alguns bilhões além do Plano Moretti para recuperar a confiança dos investidores no País.

## Troca de experiência

A presidente da Câmara Municipal de Anápolis, Andreia Rezende (Avante), recebeu o presidente eleito do Legislativo de Ouro Verde de Goiás, Weberson Silva Rosário (PP), para uma "troca de experiências" que tem história. O município se emancipou de Anápolis em 1963, embalado pelas lavouras de café que deram nome à cidade e, décadas depois, vê o laço histórico também virar político.

## De olho na prefeitura

Apesar de não ter sido eleito deputado estadual, Fred Vidigal (Mobiliza) recebeu 4.339 votos em Rialma, o que lhe credencia como favorito para retornar à prefeitura do município em 2028.

Wesley Costa



## Daniel precisa vitaminar Secretaria do Entorno

O clássico final da Série B entre Vila Nova e Atlético nem começou e já tem gente chutando para todo lado na tentativa de acertar o que Daniel Vilela pretende fazer. Vai mudar tudo, prevê o CCC, Comando de Caça aos Cargos. Neste ano, houve algumas reviravoltas e Daniel as superou. Ronaldo Caiado poderia ter sido o representante de toda a direita para presidente. Jair Bolsonaro preferiu Flávio. Caiado avisou que daria errado. E deu. No fim, parou de fazer campanha para si, os caiadistas em Goiás passaram a pedir voto em Flávio e Caiado permaneceu exclusivo de Gracinha Caiado e Daniel, ambos eleitos. Sacrificado, teve somente 472.041 votos aqui. Ainda bem que Daniel reconhece, atribui o sucesso nas urnas à eficiência do antecessor e até em conversas privadas o elogia, o que é raro em política.

Porém, é preciso imprimir marca. Palpiteiros apostam que será a saúde. Porém, mais do que o orçamento atual é pedir para outros Estados lotarem as unidades goianas. No entanto, algumas secretarias precisam ser reforçadas. A de Ciência e Tecnologia, principalmente, como O HOJE insiste. Outra que precisa deixar prima pobre é a do Entorno. A mais recente vítima da exangue pasta foi Pábio Mossoró, que matou seu desempenho de aplaudido prefeito de Valparaíso num cargo de 1º escalão estadual que tinha o tamanho da Secretaria Aeroespacial de Anhanguera. O Entorno de Brasília é solução, tem visibilidade, potencial e recurso. Falta o reconhecimento. Mas ainda está na Série D, a do desprezo. **(Especial para O HOJE)**

# Celina promete auditoria e medidas contra faltas de servidores no DF

### Governadora reconheceu problema de absenteísmo e afirmou que índice de ausência chega a 50% alguns dias; medidas devem começar em janeiro

**Jéssica Nascimento**

A governadora do Distrito Federal, Celina Leão (PP), afirmou nesta terça-feira (24) que o GDF prepara medidas para enfrentar o absenteísmo entre os servidores da rede pública de saúde. Entre as ações anunciadas estão o uso de tecnologia para monitorar a frequência dos profissionais, auditorias externas e a verificação de atestados médicos.

A declaração foi dada após questionamento sobre a atuação do Ministério Público do Distrito Federal e Territórios (MPDFT) em relação à falta de servidores nas unidades de saúde. Celina reconheceu a dimensão do problema e afirmou que acompanha diariamente os indicadores de presença dos profissionais. "Estamos trabalhando com tecnologia para enfrentar essa situação. Vamos utilizar ferramentas para monitorar a frequência, fazer auditorias nos atestados e contratar instituições externas para auxiliar nesse processo", declarou.

Segundo a governadora, o painel de acompanhamento do governo registra dias em que o índice de ausência chega a 50%. Celina afirmou que a situação compromete o funcionamento das unidades e dificulta a prestação dos serviços à população. "Há dias em que o índice de faltas chega a 50%. É muito difícil trabalhar dessa forma. O que o Ministério Público apontou é real, e não adianta continuar contratando profissionais se o problema das ausências não for enfrentado", disse.

Celina afirmou que as medidas deverão apresentar novidades a partir de janeiro. A intenção, segundo a governadora, é ampliar o controle sobre a frequência dos servidores e verificar os documentos utilizados para justificar afastamentos.

A questão do absenteísmo na Secretaria de Saúde também está na pauta do MPDFT. Uma portaria conjunta publicada no Diário Oficial instituiu um Grupo de Trabalho Intersetorial para elaborar, coordenar e acompanhar um plano de ação voltado ao enfrentamento das ausências na força de trabalho da pasta. A iniciativa atende a uma solicitação da Promotoria de Justiça de Defesa da Saúde.

Fernando Santos



Ações incluem uso de tecnologia na frequência, auditorias externas e a verificação de atestados

O tema já havia sido alvo de recomendações do Ministério Público. Em julho, a Promotoria de Justiça de Defesa da Saúde pediu que a Secretaria de Saúde regulamentasse a emissão de declarações, certidões e atestados de comparecimento relacionados a procedimentos de enfermagem. A recomendação foi motivada por apuração sobre documentos emitidos por técnicos e auxiliares de enfermagem para justificar ausências funcionais de servidores.

A discussão envolve, portanto, tanto o controle da frequência quanto os procedimentos administrativos para validação dos documentos apresentados pelos profissionais.

Durante a entrevista, Celina também afirmou que a saúde continuará sendo prioridade do governo e destacou a destinação de recursos de emendas parlamentares para a área. Segundo a chefe do Palácio Buriti, a partir do próximo ano, metade dos recursos das emendas dos deputados distritais será direcionada à saúde.

A governadora disse que a medida deverá contribuir para manter os mutirões de cirurgias, ampliar a oferta de serviços e possibilitar novas contratações de profissionais. "Estou muito feliz com esse reforço. A destinação de 50% das emendas dos deputados distritais para a saúde será importante para que os mutirões de cirurgias e os atendimentos complementares tenham continuidade, além de permitir a contratação de mais servidores", afirmou.

Celina acrescentou que o governo prepara mudanças na gestão da rede pública e classificou o conjunto de iniciativas como um "choque de gestão" na saúde. A criação do grupo de trabalho consta em portaria conjunta publicada no sistema de legislação do DF. O MPDFT também já havia recomendado a regulamentação da emissão de atestados relacionados a procedimentos de enfermagem. **(Especial para O HOJE)**

# Marco Legal da IA na proteção de direitos autorais e ambientais

**Mayra Mega Itaborahy**

Divulgação/Governo do Brasil

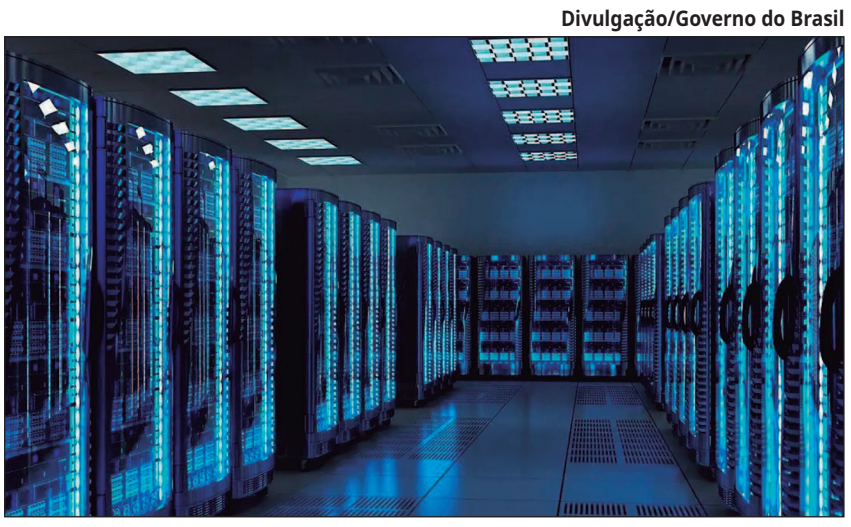

A ausência de lei específica sobre inteligência artificial tem levado o Judiciário a suprir, caso a caso, o vácuo normativo. A recente liminar da Justiça de São Paulo, que vedou a utilização de conteúdo jornalístico para o treinamento do sistema de IA da Meta, sobre a qual tive a oportunidade de escrever recentemente, ilustra bem o cenário. O Projeto de Lei 2338/2023, que pretende instituir o Marco Legal da Inteligência Artificial, foi elaborado por comissão de juristas, aprovado pelo Senado Federal no fim de 2024 e aguarda parecer da Comissão Especial na Câmara dos Deputados.

O relator, deputado Aguinaldo Ribeiro, manifestou há alguns dias a intenção de submetê-lo a votação ainda neste ano de 2026. Em nossa opinião, e com a cautela própria de um projeto ainda em tramitação, vale observar o que o texto contempla e o que poderia merecer mais atenção do legislador.

Fazendo um paralelo entre o Brasil e a União Europeia, a estrutura do projeto de lei da inteligência artificial aproxima-se sensivelmente da adotada pelo AI Act (Artificial Intelligence Act), o regulamento europeu sobre o tema. Não é a primeira vez que isso acontece. A Lei Geral de Proteção de Dados foi inspirada no GDPR, o regulamento europeu de proteção de dados, e o Marco Civil da Internet tem como correspondente europeu o Digital Services Act (DSA), que é bem mais detalhado, pois suas regras de governança, gestão de riscos e compliance, o chamado GRC (governança, riscos e compliance), são muito mais minuciosas do que as da lei brasileira.

O projeto brasileiro, semelhantemente, adota a lógica de classificação por risco, segundo a qual o regime jurídico aplicável decorre da finalidade do uso e não da mera utilização da tecnologia, e assegura à pessoa afetada por um sistema de alto risco o direito de obter explicação sobre a decisão tomada pelo sistema, de contestá-la e de pedir a revisão por um ser humano. Cumpre observar, contudo, que a União Europeia dispõe de estrutura de governança consolidada, com um Gabinete de IA, um Conselho Europeu de IA e autoridades nacionais independentes, o que recomenda ao Brasil adaptar o modelo à sua realidade institucional, e não simplesmente reproduzi-lo.

Da forma como está hoje, o projeto brasileiro atribui à Autoridade Nacional de Proteção de Dados (ANPD) a coordenação do Sistema Nacional de Regulação e Governança de Inteligência Artificial (SIA), e o desenho final desse arranjo segue em discussão na Câmara.

Infere-se da análise do projeto que o que se pretende é que a lei venha a desempenhar a função essencial de definir o que é obrigatório. Na ausência de parâmetros legais, cada empresa decide por conta própria o grau de transparência, de auditoria e de proteção que adota, o que gera insegurança jurídica e desigualdade concorrencial entre os agentes que se esforçam e os que não o fazem. A definição de um patamar mínimo confere previsibilidade.

O cumprimento do mínimo legal, contudo, não esgota as possibilidades. A empresa que adota práticas superiores às exigidas, com transparência quanto ao treinamento de seus modelos, relatórios de impacto, canais de contestação e um programa efetivo de GRC aplicado à inteligência artificial, constrói diferencial reputacional perante a sociedade, cada vez mais atenta aos riscos de desinformação, de vieses algorítmicos e de uso indevido de dados. Inclusive, isto já consta previsto no projeto, segundo o qual a adesão voluntária a código de boas práticas e a elaboração de medidas de governança podem ser consideradas indicativo de boa-fé, e que inclui, dentre os critérios para a aplicação das sanções administrativas, a adoção de mecanismos internos de mitigação de riscos, de análise de impacto algorítmico, de código de ética e de política de boas práticas e governança.

Cumpre notar, por outro lado, que o projeto remete a regulamentos posteriores, a cargo da ANPD e das autoridades setoriais, a definição de diversos parâmetros técnicos, como as listas de sistemas de alto risco e os critérios das avaliações de impacto algorítmico. Trata-se de solução adequada à velocidade da evolução tecnológica, desde que o núcleo de direitos permaneça fixado em lei.

No tocante ao meio ambiente, o projeto brasileiro é mais presente do que se poderia supor, mas, mesmo assim, parece ser ainda insuficiente. A proteção ao meio ambiente é fundamento da lei e o desenvolvimento sustentável é princípio. Os desenvolvedores de sistemas de propósito geral e generativos com risco sistêmico devem concebê-los de modo a reduzir o uso de energia, de recursos e a produção de resíduos, e o texto prevê o incentivo a centros de dados sustentáveis e a programas de certificação para reduzir o impacto ambiental da IA. O AI Act foi mais específico em um ponto.

Os fornecedores de modelos de uso geral devem documentar o consumo energético conhecido ou estimado do modelo, podendo estimá-lo com base nos recursos computacionais empregados quando ele for desconhecido. Trata-se, todavia, de dever de documentação, e não de limite de consumo, e a página do Parlamento Europeu indica que a IA deve ser respeitadora do ambiente, sem detalhar medidas ambientais concretas.

Em ambos os casos, o treinamento e a operação de modelos de grande porte demandam centros de dados de elevado consumo de energia e de água, e não se identifica no projeto brasileiro um dever claro de transparência quanto ao consumo de energia e de água e à origem da matriz elétrica, tema de particular relevância para um país que pretende atrair centros de dados e dispõe de matriz relativamente limpa.

Os direitos autorais e os direitos da personalidade reclamam atenção ainda maior. A Lei 9.610/98 já protege o autor contra o uso não autorizado de sua obra, e a Constituição Federal e o Código Civil tutelam a imagem, a voz, o nome e a honra. O projeto avança ao exigir a publicação de sumário dos conteúdos protegidos utilizados no desenvolvimento dos sistemas, ao permitir que o titular proíba o uso e ao prever remuneração, negociada coletiva ou diretamente. O desafio consiste em tornar esses direitos efetivamente exercíveis, pois o sumário depende de regulamento e é limitado pelos segredos comercial e industrial, e acordos diretos entre partes em posição tão assimétrica e, muitas vezes, até mesmo em jurisdições de diferentes países, como um jornalista individual e uma grande empresa de tecnologia, correm o risco de permanecer meramente formais.

Na Europa, a IA generativa deve divulgar que o conteúdo foi gerado por inteligência artificial, ser concebida de modo a impedir a geração de conteúdos ilegais e publicar resumos dos dados protegidos por direitos de autor utilizados no treinamento, e imagens, áudios e vídeos gerados ou alterados por IA, incluindo deepfakes, devem ser claramente rotulados. O regulamento europeu distingue, ainda, o dever do fornecedor de assegurar que as saídas sejam marcadas como artificialmente geradas e o dever de quem utiliza o sistema de divulgar o conteúdo que constitua deepfake.

Recente emenda ao AI Act acrescentou, ainda, proibição específica contra deepfakes de conteúdo íntimo. No Brasil, o projeto limita-se a determinar que o uso de imagem, áudio, voz e vídeo de pessoas respeite os direitos da personalidade, na forma do Código Civil, e prevê identificador de conteúdo sintético, a depender de regulamento. Seria oportuno prever, de modo expresso, o consentimento para o uso de voz e imagem, inclusive de pessoas falecidas, a rotulagem ao público de conteúdo sintético e a responsabilização clara de quem desenvolve e de quem difunde.

O Supremo Tribunal Federal, ao reexaminar em 2025 a responsabilidade das plataformas à luz do Marco Civil da Internet, sinalizou que a omissão diante de conteúdo ilícito acarreta consequências e impõe o dever de cuidado, raciocínio que tende a alcançar a IA generativa.

Não existe texto legislativo ideal, e sim o texto possível, produto da negociação política. Que o Congresso Nacional logre aprovar um marco que defina com clareza as obrigações, valorize quem vai além do mínimo exigido e não relegue a proteção da pessoa humana e do meio ambiente a uma etapa futura.



**Mayra Itaborahy é advogada especializada em Contratos, Novos Negócios e Direito Autoral**

## CARTA DO LEITOR

### Suicídio

Goiás registrou mais de 3 mortes por dia no último mês. Este quantitativo é bastante preocupante e nos faz refletir como as pessoas precisam se tratar e entender o seu lugar no mundo. Eu tenho passado por momentos difíceis nestes últimos dias, com crises de ansiedade e dor no coração. No meu caso, eu não tenho vontade de me matar, mas vejo que muitas pessoas ainda não tem esse autocontrole e a visão de que tudo irá passar. São registrados cerca de 12 mil suicídios todos os anos no Brasil. O tema precisa ser divulgado para que as pessoas procurem ajuda.

**Cecília Lopes**
**Goiânia**

## CONTA PONTO

*"Essa operação vem mostrando uma atuação vigilante, proativa, de todas as nossas forças de segurança. E com o objetivo muito claro de cada vez mais inibir a atuação das facções criminosas aqui no nosso estado, e também atacar fortemente o braço financeiro dessas facções. Porque isso é algo de grande relevância no combate à criminalidade"*

**Daniel Vilela (MDB), governador de Goiás, nesta terça-feira (24), ao falar sobre a 23ª fase da Operação Destroyer, deflagrada pela Polícia Civil de Goiás (PC-GO). Considerada a maior ofensiva já realizada no estado contra o crime organizado, a operação cumpre nesta etapa 74 mandados judiciais, entre buscas e prisões, e novamente alcança investigados no Rio de Janeiro. "Vamos continuar avançando cada vez mais, sufocando financeiramente as facções criminosas, para que a gente possa continuar garantindo segurança e tranquilidade para todos os goianos." O governador destacou que a atuação integrada das forças de segurança tem sido fundamental para o enfrentamento às organizações criminosas.**

## INTERAJA CONOSCO

@g.ohoje
A conta de energia elétrica ficou, em média, 7,7% mais cara no Brasil entre janeiro e setembro de 2026, em comparação com o mesmo período do ano anterior. Em Goiás, o aumento chegou a 18,8%, o maior registrado pelo levantamento da Lemon Energia. Leia a matéria completa em ohoje.com. Curtiu a publicação o leitor.

**Magnoel Fernandes**
**(@magnoelfernandes)**

@jornalohoje
O PL decidiu não apoiar a reeleição de Hugo Motta (Republicanos-PB) à presidência da Câmara dos Deputados, segundo o líder da bancada, Sóstenes Cavalcante. O próximo passo será escolher entre apresentar um candidato próprio ou aderir a outro nome capaz de conquistar apoio em diferentes grupos políticos. A definição é esperada para a próxima semana. Entre as alternativas avaliadas pela oposição estão Pedro Lupion (Republicanos-PR) e Dr. Luizinho (PP-RJ). Leia a matéria completa em ohoje.com.

Aos colaboradores do O Hoje: Artigos para este espaço devem conter no máximo 4.000 caracteres e também podem ser divulgados no portal **ohoje.com.** São analisados os textos enviados, com foto e assinatura, para editor@ohoje.com.br. Cartas não podem ultrapassar 800 caracteres e o endereço para envio é o mesmo dos artigos. Mais informações podem ser obtidas pelo (62) 3095-8742.

O HOJE
Grupo O Hoje de comunicação
Fundado em 23 de Abril de 2004

Presidente
Gean Alaesse Cordeiro

Bancas: R$ 2,50

**Comercial:** (62) 3095-8722 / (62) 3095-8754 / comercial1@ohoje.com.br | **Whatsapp:** (62) 99619-5512
**Redação:** (62) 3095-8767 / **Circulação:** (62) 98331-7879 / editor@hojenoticia.com.br | **O Hoje.com:** (62) 3095-8700
**Endereços: Goiás:** Rua 132-A, nº 124, Setor Sul, CEP: 74.093-220 - Goiânia
**Distrito Federal:** Av. Araucária, Lt 305, Bairro Águas Claras, CEP: 71.936-250 - Brasília

Valter Campanato/ABr

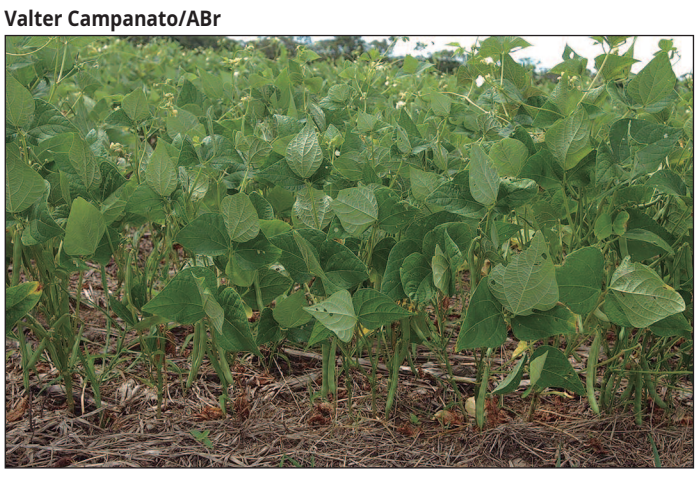

Altas temperaturas do El Niño e avanço da mosca-branca reduziram o rendimento das lavouras de feijão

# Terceira safra de feijão recua em Goiás após calor extremo e pragas

**João César Almeida**

A colheita da terceira safra de feijão chega à reta final em Goiás com recuo tanto na área cultivada quanto no rendimento das lavouras. Dados do setor apontam que a área plantada caiu de 127 mil hectares no ciclo 2025/2026 para 123,6 mil hectares em 2026/2027. A produtividade média também recuou, passando de 2.434 quilos por hectare para 2.394 quilos por hectare. O desempenho negativo reflete uma combinação de preços baixos no momento do plantio, temperaturas elevadas associadas ao fenômeno El Niño e maior pressão de pragas no campo.

Segundo o assessor técnico da Federação da Agricultura e Pecuária de Goiás (Faeg), Lucas Lopes, a retração no Estado pode ser explicada por fatores econômicos e climáticos que se somaram ao longo do ciclo. "Dentro do aspecto de redução da área cultivada e também do volume de produção, podemos observar dois cenários. O principal seria, realmente, no início da safra, a desvalorização paga na saca do feijão. Com isso, o produtor rural acabou não tendo apetite para fazer o processo de semeadura da cultura", explica.

Além do desestímulo financeiro inicial, o clima cobrou um preço alto durante o desenvolvimento das plantas. A cultura do feijão é sensível ao calor excessivo, sobretudo na fase reprodutiva, o que comprometeu o potencial produtivo das lavouras de inverno. "Outro aspecto que se deve levar em consideração é o cenário projetado do El Niño, com altas temperaturas. Para a cultura do feijão, que é bastante sensível principalmente durante o período reprodutivo, quando emite a primeira florada e, posteriormente, forma a vagem e o grão, acaba ocorrendo um grande abortamento floral, impactando diretamente a formação de vagem e de grão", detalha.

O controle fitossanitário também pesou no bolso dos produtores. O avanço de pragas como a mosca-branca e a larva-minadora exigiu aplicações extras e elevou os gastos com defensivos agrícolas. "Um aspecto que, no decorrer da implantação da cultura, gerou bastante percalço foi principalmente a mosca-branca e também a larva-minadora. Isso acometeu campos produtivos em diversas regiões dentro do Estado de Goiás", acrescenta o assessor técnico da Faeg.

A quebra localizada e a menor área semeada alteraram rapidamente a dinâmica de preços no mercado estadual. No início do plantio, a saca era negociada entre R$ 260 e R$ 265, patamar que afastou investimentos. Agora, na reta final da colheita, o grão se valorizou e a saca já alcança de R$ 310 a R$ 350 em algumas localidades goianas.

De acordo com Lucas Lopes de Castro, o movimento reflete o ajuste entre oferta e procura, com maior aperto na disponibilidade dos tipos mais consumidos no País. "Isso gerou realmente um descompasso no mercado, muito em decorrência da lei da oferta e demanda. Não havia tanta oferta do produto no mercado e, posteriormente, isso veio refletir na cotação em algumas regiões. Já nos chama bastante atenção a oferta um pouco mais restrita, principalmente no feijão preto e no carioca", pontua.

Entre os principais polos produtores do grão em Goiás, o assessor destaca municípios como Cristalina, referência no Estado, com produção de 430 mil toneladas, além de Jussara, Luziânia e Rio Verde.

### Impacto nas prateleiras

Apesar da valorização da saca no campo e do aperto na oferta estadual, a Faeg descarta um repasse imediato de preços para o consumidor nas feiras e nos supermercados. O equilíbrio no abastecimento nacional e a entrada de produto importado funcionam como amortecedores no curto prazo.

"No aspecto do valor pago na saca do feijão no mercado interno, avaliamos que, em um cenário de curto e médio prazo, não deve se refletir na gôndola do supermercado, mas a longo prazo pode estar refletindo", afirma. Lopes explica que o volume de importações ajuda a segurar os preços neste momento, mas ressalta a importância da safra local.

Com a terceira safra praticamente encerrada, as atenções do setor produtivo já se voltam para o próximo ciclo. Segundo levantamento da Faeg, cerca de 70% da área destinada à primeira safra de feijão em Goiás já foi semeada pelos produtores. **(Especial para O HOJE)**



# Econômica

**Lauro Veiga Filho**

| economica@ohoje.com.br

## O (falso) nervosismo dos mercados e a chantagem para dominar o orçamento

Entre 24 de outubro do ano passado e o dia 23 do mesmo mês deste ano, mais precisamente dois dias antes do segundo turno das eleições presidenciais, a Bolsa de Valores havia acumulado um salto de 40,74%, batendo de longe qualquer índice inflacionário, num ganho real de aproximadamente 34,5%. Um desempenho para provocar gargalhadas de satisfação em qualquer tipo de investidor. Desde lá, no entanto, o principal índice da Bolsa paulista, centro financeiro do País, despencou 19,64%. Até ontem.

Como se a economia tivesse sofrido um "cavalo de pau" desde os últimos dias do mês passado – o que, na prática, convenhamos todos, não aconteceu. Os grandes indicadores da economia não sofreram mudanças, embora o cenário internacional tenha se tornado um pouco mais complicado, principalmente pela atuação desastrada do presidente dos Estados Unidos, na sequência da derrota fragorosa sofrida nas eleições de meio de mandato, com a perda do controle sobre o Senado e sobre a Câmara de Representantes.

Aqui dentro, a única alteração perceptível foi a derrota do queridinho dos mercados, que haviam concentrado todas ou a maior parte de suas apostas na vitória do candidato de oposição. Na segunda-feira seguinte às eleições, investidores e especuladores tiveram que desafazer posições, cobrir chamadas de margens em função de perdas geradas por apostas mal ajambradas e entrar em modo chantagista para evitar mudanças na política econômica e principalmente na política de juros extorsivos – extorsivos, bem entendido, para as famílias e a maior parte das empresas.

A média diária dos negócios na B3, a Bolsa de São Paulo, reflete muito aquela movimentação. Na passagem de setembro para outubro, os valores transacionados diariamente, em média, saltaram 83,07%, passando de R$ 33,266 bilhões para R$ 60,899 bilhões. Em novembro, as negociações desabaram 36,75%, para R$ 38,519 bilhões.

### Conflito distributivo

O nervosismo dos mercados, portanto, mal disfarça as reais intenções de seus integrantes, que tentam impor ao País os custos de uma política que drena os recursos do orçamento para beneficiar a pouca centena de muitos ricos que dividem os grandes lucros gerados pelo cassino financeiro sustentado pelo dinheiro dos impostos. Trata-se, no fundo, de uma corrida para definir quais setores da sociedade deverão abocanhar a maior fatia da renda nacional, numa clara disputa distributiva. O grande risco, neste momento, embora o lado real da economia não tenha sofrido mudanças suficientes para justificar um mudança tão abrupta nos humores dos tais mercados, está relacionado à possibilidade de que consultores, analistas, consultores e gestores de fundos venham a tornar reais suas previsões mais negras, especialmente por sua capacidade de manipular as cotações do dólar em manobras nos mercados futuro e de derivativos e ainda nas operações de "carry trade".

### BALANÇO

- Naquele tipo de operação, os donos do dinheiro contratam empréstimos em países que praticam taxas de juros mais baixas e aplicam os recursos nos mercados, a exemplo do brasileiro, que oferecem amplas possibilidades de ganho fácil e rápido, proporcionado por juros exorbitantemente elevados. Diante da liberdade quase irrestrita para movimentar aqueles capitais, qualquer mudança de ventos nos mercados ou na economia causa corridas para fora do País, gerando a disparada do dólar e pressões inflacionárias fabricadas artificialmente por movimentos meramente especulativos.
- As manobras, no entanto, podem se limitar aos mercados futuro e de derivativos, onde os apostadores tentam antecipar para onde deverão caminhar o preço do dólar, sem que esses movimentos necessariamente envolvam a moeda física. Neste momento, por exemplo, a maioria das posição assumidas por "investidores" no mercado futuro aposta na alta do dólar, que acumulou alta de 12,36% entre 23 de outubro e ontem, dia 24.
- Essa escalada de fato pode ser um problema daqui em diante, caso a alta de mantenha, o que poderá encarecer produtos importados e exportados, gerando pressões inflacionárias e levando, no limite, a novas altas dos juros, com reflexos temerários para o futuro da economia.
- O Brasil de fato não enfrenta dificuldades nas suas contas externas, com saldo comercial em níveis historicamente altos, na faixa de US$ 71,040 bilhões nos primeiros 10 meses deste ano, em alta de 34% frente ao mesmo período de 2025, e reservas mantidas em US$ 362,953 bilhões até segunda-feira, 23. Mesmo diante de toda a escalada nos preços do dólar nas últimas semanas, as reservas internacionais brasileiras continuam levemente acima dos valores acumulados em igual período do ano passado, mesmo depois de registrarem uma modesta redução de 1,35% desde o dia 9 deste mês, o que correspondeu a uma perda moderada de US$ 4,970 bilhões.
- O grande "nervosismo" da turma da bufunfa, segundo os principais representantes dessa ala de rentistas, estaria relacionado a uma aparente timidez do pacote fiscal encaminhado ao Congresso pela equipa econômica e, mais destacadamente, a uma aparente indisposição do governo para limitar o avanço das despesas, já que os mercados percebem como fator de risco qualquer aumento de gastos destinados a financiar políticas de transferência de rendas para os mais pobres.
- Obviamente, como já esperado, as críticas deixam de lado a conta dos juros, uma das principais fontes de pressão fiscal e que tem contribuído decisivamente para o crescimento acelerado da dívida bruta do governo geral. Entre janeiro e setembro deste ano, os juros consumiram R$ 829,265 bilhões apenas no governo central, a valores atualizados pelo IPCA, mostrando um aumento de 29,98% em termos reais.
- Entre dezembro de 2019 e setembro deste ano, a dívida bruta do governo geral pouco mais do que dobrou, crescendo 102,06% e avançando de R$ 5,500 trilhões para R$ 11,114 trilhões, ou seja, um incremento de R$ 5,614 trilhões. Em relação ao Produto Interno Bruto (PIB), a dívida saltou de 74,44% para 82,93%. Novamente, ao longo de todo aquele período, as despesas com juros ficou acumulada em R$ 5,376 trilhões, o que explicou 95,77% do aumento acumulado pelo saldo da dívida. Este é o tamanho da conta que o mercado tem varrido para debaixo do tapete, ridicularizando qualquer iniciativa para colocar o assunto no debate econômico nacional. **(Especial para O HOJE)**

# Petrobras compra participação em produtora de etanol por R$ 2,8 bi

A Petrobras aprovou a entrada no negócio de etanol de milho por meio da aquisição de 42% da Neomille S.A., empresa pertencente ao Grupo Cerradinho. A operação, avaliada em R$ 2,8 bilhões, foi autorizada pelo Conselho de Administração da estatal na segunda-feira (23) e abre espaço para a ampliação de parcerias comerciais entre as duas companhias.

Com capacidade produtiva de 800 milhões de litros de etanol por ano, a empresa atua na fabricação e comercialização de combustíveis de menor intensidade de carbono. A parceria também poderá envolver outros produtos e insumos, como óleo técnico de milho, diesel, ureia e enxofre, criando possibilidades de integração entre diferentes áreas de atuação das empresas. A aquisição está relacionada aos planos da Petrobras de ampliar sua presença em segmentos ligados à transição energética, sem abandonar os negócios tradicionais de petróleo e gás. **(Luma Silveira, especial para O HOJE)**

# Pedro Azulão prevê base ainda mais ampla para Mabel com suplentes

Novo líder do governo na Câmara diz que vereadores que assumirão em 2027 demonstram disposição em apoiar o prefeito e aposta em diálogo para manter governabilidade

Divulgação



"Eu não vejo dificuldade nenhuma para o prefeito ampliar a base e continuar com a base bem ampla na Câmara"

**Luma Silveira**

A mudança de sete vereadores na Câmara Municipal de Goiânia, prevista para o início de 2027, não deve representar dificuldade para a sustentação política do prefeito Sandro Mabel (União Brasil). A avaliação é do vereador Pedro Azulão Jr., que assumirá a liderança do governo na Casa e acredita que a chegada dos suplentes poderá, inclusive, ampliar a base governista. Segundo o parlamentar, parte dos novos parlamentares já sinalizou interesse em apoiar a administração municipal, embora ainda não tenha conversado formalmente com o prefeito sobre todas as movimentações.

"Eu não vejo dificuldade nenhuma para o prefeito ampliar a base e continuar com a base bem ampla na Câmara", afirmou. Azulão disse ter recebido manifestações de dois vereadores que assumirão vagas no Legislativo e que teriam confirmado a intenção de integrar o grupo de apoio ao Executivo. O parlamentar, entretanto, preferiu não revelar os nomes. Na avaliação do parlamentar, os novos vereadores chegam com interesse em desenvolver trabalho nos bairros e atender demandas da população, o que torna importante a parceria com a prefeitura.

O futuro líder do governo defende que a relação entre o Executivo e os parlamentares seja baseada na escuta e no diálogo com as secretarias municipais. Segundo Azulão, o prefeito tem orientado os integrantes da administração a receber os vereadores e dar retorno sobre as demandas apresentadas, mesmo quando não há possibilidade de atendimento imediato. Para o vereador, a transparência na interlocução é essencial para evitar desgastes e manter os parlamentares alinhados à gestão.

"Qualquer executivo tem dificuldade quando não quer ouvir o vereador, quando não tem respeito com a secretaria. Agora, pelo contrário, o prefeito está deixando isso bem claro, que o secretário tem que ouvir vereador. Quando não tem como resolver o problema, tem que jogar limpo com o vereador", declarou.

## Vereadores pressionados por demandas

Azulão argumenta que, apesar das críticas ao papel assistencialista desempenhado por vereadores, os parlamentares são frequentemente procurados pela população para resolver problemas cotidianos, como iluminação pública, retirada de entulho, reparos em vias e outras demandas de infraestrutura. Segundo o futuro líder do prefeito, os vereadores recebem dezenas ou até centenas de contatos diariamente e precisam de uma relação funcional com a Prefeitura para dar respostas aos moradores.

Na avaliação do parlamentar, os suplentes que assumirão as cadeiras terão espaço para trabalhar e apresentar projetos, desde que mantenham diálogo com o Executivo. Azulão afirma que, como futuro líder do governo, pretende atuar diretamente na interlocução com os vereadores, ajudando a encaminhar demandas e orientando os parlamentares sobre o funcionamento da administração municipal e a tramitação de propostas.

Azulão também acredita que a nova composição da Câmara não deve alterar significativamente o equilíbrio político da Casa. Para o parlamentar, os vereadores que chegam poderão encontrar respaldo na Prefeitura e terão condições de participar mais ativamente das comissões e das discussões legislativas. O objetivo, segundo o parlamentar, será manter um ambiente de colaboração e garantir que as propostas de interesse da cidade avancem.

## Eleições de 2028 pressionam por entregas

A proximidade das eleições municipais de 2028 também deve influenciar a relação entre os vereadores e a Prefeitura. Os suplentes que assumirão em 2027 terão pouco mais de um ano para apresentar resultados, fortalecer suas bases eleitorais e construir condições para disputar a reeleição. Ao mesmo tempo, Mabel precisará manter apoio político para aprovar projetos e executar obras antes que o calendário eleitoral reduza o espaço para articulações administrativas.

Pedro Azulão acredita que o prefeito terá tranquilidade para conduzir esse período, mas ressalta que a agilidade da administração será determinante. Segundo o vereador, Goiânia dispõe de recursos em caixa e condições financeiras para avançar em projetos de infraestrutura, drenagem, regularização fundiária e construção de pontes, entre outras iniciativas. O desafio, na avaliação do vereador, será fazer com que os projetos saiam do planejamento e se transformem em entregas à população.

"Hoje o que precisa é dar conta de fazer os projetos de desenvolvimento de Goiânia, como drenagem, entrega de escritura, fazer algumas pontes, fazer com que Goiânia se desenvolva. O dinheiro está em caixa. Agora, vamos depender muito da agilidade da Prefeitura", afirmou.

O parlamentar também considera que a relação com a presidência da Câmara será importante para o andamento das propostas do Executivo. Azulão avalia que a proximidade política entre a futura direção da Casa e o prefeito poderá facilitar a organização da pauta e a tramitação de projetos, embora defenda que o diálogo com os demais vereadores seja mantido.

## Cenário favorável

Para Azulão, Mabel terá um cenário favorável no ano que antecede a eleição, desde que consiga conciliar a execução de projetos com a escuta dos parlamentares. A expectativa é de que a mudança na composição da Câmara não provoque rupturas, mas abra espaço para uma nova etapa de articulação política, com vereadores buscando resultados nos bairros e a Prefeitura tentando transformar a sustentação legislativa em entregas. **(Especial para O HOJE)**

---

CASO MASTER

# PF usou buscas por nomes de ministros nos relatórios

A Polícia Federal (PF) utilizou buscas por referências literais aos nomes de ministros do Supremo Tribunal Federal (STF) para elaborar relatórios sobre as relações deles com o ex-banqueiro Daniel Vorcaro, investigado no caso Banco Master. O método deixou de fora imagens, anexos e outros registros que poderiam indicar conexões entre os envolvidos. As informações foram divulgadas por Malu Gaspar, do jornal O Globo, e confirmadas pela TV Globo com pessoas que tiveram acesso ao material.

Um dos documentos, dedicado ao ministro Alexandre de Moraes, não apresenta 47 das 52 mensagens que a própria PF havia atribuído anteriormente a conversas entre o magistrado e Vorcaro. O relatório também não reproduz o contrato de R$ 131 milhões firmado pelo Banco Master com o escritório Barci de Moraes, pertencente a Viviane Barci de Moraes, esposa do ministro. Segundo a apuração, os investigadores buscaram termos como "Alex", "Moraes", "Careca" e "Alexandre de Moraes". O mesmo procedimento foi adotado nos documentos referentes a Kassio Nunes Marques e Dias Toffoli.

Ao todo, a PF encaminhou dez relatórios ao presidente do STF, Edson Fachin. Seis foram arquivados, enquanto os outros quatro, com menções a Moraes, André Mendonça, Toffoli e Nunes Marques, seguiram para a Procuradoria-Geral da República (PGR). Em análise preliminar, a Procuradoria considerou limitados os elementos apresentados.

A PF, por sua vez, afirmou que os documentos foram produzidos em cumprimento às determinações de Fachin e que a ordem judicial previa o envio de menções aos ministros em caráter descritivo, sem aprofundamento investigativo. A corporação também declarou que a íntegra dos dados extraídos do celular de Vorcaro está disponível ao STF e à PGR.

Divulgação

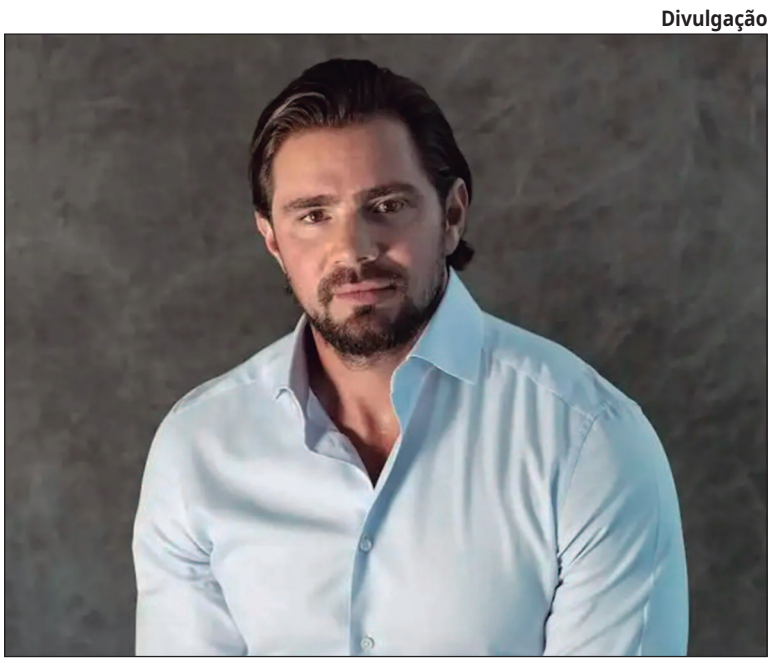

Documentos deixaram de fora 47 das 52 mensagens atribuídas a Alexandre de Moraes e não reproduziram contrato de R$ 131 mi

## Único tornado público

O relatório sobre Mendonça foi o único tornado público, após solicitação do próprio ministro, que abriu mão do sigilo. No documento, a PF informou ter utilizado palavras-chave como "André Mendonça", "André" e "ministro Mendonça", mas ressaltou que outras referências poderiam não ter sido identificadas. A corporação afirmou que análises mais aprofundadas dependeriam de autorização judicial.

Agora, caberá à PGR decidir se solicita novas informações à PF, recomenda o arquivamento ou pede a abertura de investigação formal contra algum dos ministros. O prazo inicial para avaliação é de 15 dias, contado a partir desta terça-feira (24), mas não é obrigatório. **(Eduardo Silva, especial para O HOJE)**

Ricardo Stuckert/PR



Segundo o Clarín, decisão foi comunicada ao governo argentino em meio ao desgaste diplomático

# Javier Milei é desconvidado para posse de Lula, diz jornal

O presidente da Argentina, Javier Milei, teria sido desconvidado para a cerimônia de posse de Luiz Inácio Lula da Silva, marcada para 5 de janeiro, em Brasília. A informação foi publicada nesta terça-feira (24) pelo jornal argentino Clarín, com base em fontes próximas ao ministro das Relações Exteriores do Brasil, Mauro Vieira.

Segundo a publicação, o governo brasileiro comunicou ao gabinete de Milei que ele não será convidado para a cerimônia, que marcará o início do quarto mandato presidencial de Lula.

Além disso, o governo brasileiro teria decidido retirar definitivamente o embaixador Julio Bitelli da Argentina. O diplomata está fora do país desde julho, em meio ao agravamento das relações entre os dois governos.

"Julio Bitelli não voltará mais às suas funções. Ele retornará [a Buenos Aires] para fazer a mudança, e permaneceremos por mais algum tempo no nível de encarregado de negócios", disseram ao Clarín pessoas próximas ao chanceler Mauro Vieira.

As medidas ocorrem após declarações do chanceler argentino, Pablo Quirno, que questionou o resultado da eleição presidencial brasileira. Durante um programa de televisão no sábado, ele afirmou que determinadas "situações" durante o pleito colocaram "todo o cenário em dúvida". **(Micael Moura, especial para O HOJE)**



# Esplanada

**Leandro Mazzini** | reportagem@colunaesplanada.com.br
Com Alexandre Braz

## O Brasil perdeu

A se confirmar o relatório da Polícia Federal isentando de culpabilidade ou suspeição o ministro Alexandre de Moraes, do STF, na notória relação com Daniel Vorcaro, do Master, é inegável: o Brasil perdeu. Há um ano a Coluna publica que há um consórcio segurando esse Governo e a composição do Supremo Tribunal Federal. Envolve explicitamente cinco ministros do STF, o presidente da República, o procurador-geral Paulo Gonet e, pelo notório agora, o chefe da PF – questionado e cobrado pela própria classe por ingerência na autonomia dos delegaods. A maioria dessa turma é do clube do charuto e uísque do "banqueiro" preso. Fato é que a sociedade perdeu as referências morais, e não tem qualquer poder de mobilização mais, refém desse consórcio. O brasileiro, hoje, ou está sem tempo para se indignar, amarrado ao trabalho, ou segue desempregado e sem tempo para protestar. E quem ousa gritar, pode ser vítima de perseguição policial e judicial. Eis o Brasil, ele perdeu para um grupo que transformou a imoralidade no novo normal, e se blinda usando suas prerrogativas constitucionais.

## Tô fora

É tanta encrenca da lábia eleitoral do presidente para encaixar no orçamento de 2027 que o vice-presidente, Geraldo Alckmin, recusou o cargo de ministro da Fazenda. Nem se deu ao trabalho de avisar pessoalmente ao compreensivo, claro, chefe da nação.

## Papai Noel, você vem?

Emissários do Governo Lula III / IV fizeram chegar aos ouvidos mais atentos – e corações mais palpitantes – da Av. Faria Lima, o nervo do mercado, que a nova gestão e o Banco Central vão trabalhar para que a taxa Selic caia para 7.5% até fim de 2027. Quem acredita em Coelhinho da Páscoa e Papai Noel caiu na conversa.

## Diário do PP

Ex-presidente da Câmara, Arthur Lira (PP-AL) foi convidado pelo ex-ministro da Saúde, deputado federal Ricardo Barros (PP-PR), para a abertura de Natal no Parque do Japão, realizada no último sábado (21), em Maringá (PR). Lira e Barros aproveitaram a oportunidade para tratar de temas importantes do Congresso como formação da Mesa Diretora, presidência de Comissões, lideranças nas Casas e ministérios.

## Brasil-Portugal

O RenovaBR e a Próxima Geração, associação portuguesa que atua na formação cívica e política de jovens de 16 a 30 anos, avaliam parceria para 2027. Entre as possibilidades estão visitas mútuas nos dois países, e a realização de formações conjuntas. O diretor-executivo do RenovaBR, Rodrigo Cobra, e o diretor de Relacionamento Institucional, Gabriel Morais, participaram do encontro.

## S.O.S. no lar

As tentativas de invasão a imóveis representam 44,6% das ocorrências de segurança no 1º semestre; e pedidos de socorro cresceram 38% de janeiro a abril, nos comparativos com mesmos períodos de 2025, aponta pesquisa inédita da Verisure, líder global em alarmes monitorados. Os dados foram levantados em ocorrências de clientes em 595 cidades do Brasil. **(Especial para O HOJE)**



Reprodução

# PSDB goiano se divide entre alianças e disputa por espaço político

## Diferentes frentes do partido se dividem entre acenos à centro-esquerda e direita

**Thiago Borges**

O PSDB em Goiás enfrenta um novo momento de indefinição política, marcado por divergências internas sobre o posicionamento ideológico e os caminhos que a legenda deve seguir para recuperar espaço no Estado. Após mais um desempenho eleitoral abaixo das expectativas, diferentes grupos que integram o partido passaram a defender alternativas distintas, que vão desde uma aproximação com a centro-esquerda até o alinhamento com a direita e a possibilidade de composição com a base do governador Daniel Vilela (MDB).

As movimentações envolvem lideranças com diferentes relações com o ex-governador Marconi Perillo, principal referência política do PSDB goiano. De um lado, tucanos históricos e nomes como o jornalista e ex-candidato à Prefeitura de Goiânia Matheus Ribeiro defendem a recuperação das raízes da social-democracia. O grupo, que também reúne ex-integrantes de administrações tucanas, como ex-deputado federal Giuseppe Vecci e o ex-presidente da Agetop Jayme Rincon, chegou a manifestar apoio à candidatura do presidente Luiz Inácio Lula da Silva (PT) no segundo turno da eleição presidencial, em contraposição à postura oficial do diretório estadual, que declarou apoio ao senador Flávio Bolsonaro (PL-RJ).

Em outra direção, o presidente estadual do PSDB, deputado estadual Gustavo Sebba, demonstra maior identificação com a direita e mantém diálogo com lideranças do PL. O parlamentar recebeu convite do deputado federal e senador eleito Gustavo Gayer (PL) para ingressar na sigla, embora não tenha confirmado intenção de deixar o ninho tucano. O deputado estadual José Machado (PSDB) também foi citado nas articulações com o partido do ex-presidente Jair Bolsonaro, mas passou a considerar outra possibilidade: uma aproximação com o governo de Daniel, especialmente diante das negociações nacionais para uma eventual federação entre PSDB e MDB.

Em meio às movimentações, Marconi e Gustavo Sebba divulgaram uma nota conjunta na última segunda-feira (23) para tentar conter as divergências e reafirmar uma posição comum. Os dois defenderam que o PSDB mantenha uma atuação independente e de oposição ao governo estadual, com fiscalização da gestão e apresentação de propostas para áreas como infraestrutura, responsabilidade fiscal e atração de investimentos. No documento, também sustentaram que a pluralidade ideológica, da centro-esquerda à centro-direita, faz parte da história da legenda e não compromete a unidade do partido.

Henrique Luiz



**Após mais um desempenho eleitoral abaixo das expectativas, diferentes grupos no partido passaram a defender alternativas distintas**

A manifestação foi uma resposta às diferentes articulações que vieram a público nos últimos dias. Marconi negou a possibilidade de debandada e afirmou que o partido não ficará apegado a questões menores. A tentativa de estabelecer um discurso comum ocorre em um momento no qual parte dos quadros tucanos demonstra disposição para buscar alternativas fora do campo político defendido pelo ex-governador.

Na avaliação do professor da Universidade Federal de Goiás (UFG) e cientista político Guilherme Carvalho, a fragmentação precisa ser compreendida a partir da própria característica dos partidos de centro e o enfraquecimento eleitoral do PSDB. "Esse é um traço fundamental de partidos tipicamente do centro. Sempre vai ter aqueles que puxam mais à esquerda e aqueles que puxam mais à direita. Não é estranho que isso aconteça dentro do PSDB", afirma à reportagem do O HOJE.

"O grande dilema do PSDB neste momento não é uma questão mais de se encontrar, mas é aceitar um papel de sujeição e um papel menor. Não é porque o PSDB foi uma alternativa durante os 20 primeiros anos de nova república no Brasil que necessariamente continuará sendo uma frente competitiva. O PL ocupou esse espaço e não parece que vai ceder de volta, e isso reverbera no âmbito estadual e municipal", avalia Carvalho. **(Especial para O HOJE)**

# Governadores de Norte e Nordeste não saem do DF

Daniel sabe que o único colega seu que vai deixar Brasília para Natal é o do RN, pois os demais estão onde está o dinheiro, senão vira refém de deputados e senadores que só enviam emendas para prefeitos, como tem sido em Goiás desde 2017

Divulgação



**Nilson Gomes-Carneiro**

O pai dirige devagarinho na saída de Goiânia para Bela Vista dando a oportunidade de o casal de filhos observar o show de beleza de luzes e cores que tomou conta do Centro Cultural Oscar Niemeyer, a celebração ao Cristo no projeto de um ateu. Maravilhadas as crianças, até gostam do engarrafamento. Exclamam a cada virada de rosto. A mais velha, 8 anos, lê: "Natal do Bem". E pergunta: "Mãe, tem Natal que não é do bem?". Risos no carro. Mas faltou a resposta: tem, sim, um Natal do mal, aquele em que o governador do Estado não precedeu de estada em Brasília para entrar nas emendas parlamentares.

Governadores eleitos como Omar Aziz, do Amazonas, ficam no Distrito Federal pelo único exclusivo chamado do dinheiro. Ele é senador, mas seu colega Rafael Fonteles, do Piauí, está na Praça dos Três Poderes por circunstâncias alheias ao Orçamento da União. Se não virar ministro, tem um Estado pobre a cuidar, assim como Aziz e Daniel Vilela, de Goiás. E assim se dá com os demais. No caso de Aziz, se uniu aos demais chefes de Estado com interesse na pavimentação da BR-319, que liga Manaus a Porto Velho, em Rondônia. São 900km. Se não fizer um mutirão parecido, Daniel vai sair do mandato que ainda nem começou sem estar pavimentada a BR-153 entre Anápolis e a divisa com o Tocantins.

*Se não fizer um mutirão parecido, Daniel vai sair do mandato que ainda nem começou sem estar pavimentada a BR-153 entre Anápolis e a divisa com o Tocantins*

O que os governadores de Norte e Nordeste conseguem sempre é com articulação em Brasília. Arrecadam pouco, gastam a maior parte do dinheiro em inutilidades, mas são mestres em encher os cofres. Nenhum goiano teve essa tônica. Goiânia é quase de brito da Esplanada dos Ministérios, 200km. E se não gritar lá do Congresso ou da porta do Planalto, ninguém ouve. Algumas cidades goianas ficam dez vezes mais perto. Não adianta. Tem de ser lá de dentro. Ir para a sala de Olavo Noleto, onde quer que ele esteja. E não sair de lá enquanto houver dúvida sobre recursos. Contar com o trio de Lula na bancada goiana, os deputados federais Flávia Morais, do MDB, e os petistas Adriana Accorsi e Rubens Otoni.

## É imperioso pedir

Pedir. É imperioso pedir. Daniel tem de pedir. A todo mundo. À bancada de seu MDB em outros Estados e no DF. Aos conhecidos dos seus tempos de presidente da Comissão de Constituição e Justiça da Câmara dos Deputados. E tirar um pouco do ímpeto anti-Lula dos senadores. Conta, até 31 de janeiro, com Vanderlan Cardoso e Jorge Kajuru, que não se reelegeram (Vanderlan porque perdeu e JK por nem ter concorrido). A partir de então, com Gracinha Caiado e Gustavo Gayer, seus aliados. Mesmo sendo oposição até a raiz dos cabelos implantados, têm suas emendas impositivas. Kajuru e Vanderlan viram que é desperdício enviar verba apenas para prefeitos. Significa que podem reservar as últimas balas para o tambor de Daniel. O próprio senador Wilder Morais também não se negaria a enviar recursos para o Estado, o que fez em diversos momentos dos governos de Marconi Perillo e Ronaldo Caiado.

O autor destas linhas acompanhou a atuação dos chefes de Executivo goianos, municipais e estaduais, durante 16 anos. O governador que mais pedia: Marconi. O prefeito que mais pedia: Maguito Vilela, pai de Daniel. Não basta pedir. É preciso pedir muito. Insistentemente. Por diversas fontes. Para todos os parlamentares possíveis e alguns impossíveis. E pedidos substanciados por projetos, mesmo que em fase embrionária. E com documentação em dia.

A imprensa dos demais Estados se acostumou a fazer plantão nos ministérios para acompanhar os secretários em novembro e dezembro, inclusive nos fins de semana e feriados, inclusive nos feriadões, inclusive na véspera de Natal e ano novo, inclusive no Natal e no ano novo. Daniel é experiente, sabe quem é craque para conseguir verbas e quem é 171. Os piores são os parlamentares que se autoproclamam municipalistas, pois desperdiçam bilhões de reais todo ano com emendas-quireras, aquelas que reelegem prefeitos e relegam Goiás ao atraso.

**Daniel não é uma coisa nem outra. Portanto, tem chance**

O que Aziz e Marcos Rogério, governador eleito de Rondônia, querem é muito mais do que Daniel precisa. O 1º é lulista; o outro, bolsonarista. Daniel não é uma coisa nem outra. Portanto, tem chance. O goiano sabe que o único colega seu que vai deixar Brasília para Natal é o do Rio Grande do Norte, Cadu de Lula. Os demais estão onde está o dinheiro, senão vira refém de deputados e senadores que só enviam emendas para prefeitos, como tem sido em Goiás desde o 4º mandato de Marconi no governo, quando conseguiu bilhões no fim de 2017, o que deu esperança a José Eliton para enfrentar Caiado. O período Marconi acabou, mas a sagacidade dos prefeitos, não. Dificilmente há líderes municipais com projetos grandiosos coincidentes com os estaduais, como se duplicar a BR-153 não fosse vital para as cidades do Vale do São Patrício e do Norte.

**(Especial para O HOJE)**



# FIM DA LINHA para Mozart

## Goiás não renova com o técnico Mozart e já tem possível substituto para 2027

Divulgação/Goiás EC




*Diretoria esmeraldina inicia reformulação e decide dispensar o treinador Mozart*

**Renata Ferraz**

O Goiás decidiu não renovar o contrato do técnico Mozart e já iniciou o planejamento para a próxima temporada. A informação foi divulgada pelo repórter André Rodrigues, da Rádio BandNews. A decisão foi tomada pela cúpula esmeraldina após o clube terminar a Série B na oitava colocação e ficar sem chances de disputar o acesso à elite do futebol brasileiro.

O treinador assumiu a equipe em julho, após a saída de Daniel Paulista, e comandou o Verdão em 23 partidas. Foram 11 vitórias, quatro empates e oito derrotas, com aproveitamento de 53,6%. Apesar da reação na reta final, com cinco vitórias e um empate em seis jogos, o desempenho não foi suficiente para garantir a classificação aos playoffs.

A saída foi definida pela direção, mesmo com o diretor de futebol Michel Alves tendo demonstrado apoio à continuidade do trabalho. Mozart também havia sinalizado que avaliaria sua permanência após o encerramento da competição.

A decisão ocorre em meio a uma reformulação administrativa. A partir de 1º de dezembro, Geraldo Neto assumirá a presidência do Goiás, após ser o único candidato a reunir as assinaturas necessárias para disputar o cargo.

Com a permanência na Série B pelo quarto ano consecutivo, a nova gestão terá como prioridades definir o próximo treinador e montar um elenco competitivo para tentar o retorno à primeira divisão em 2027.

### Alex Souza entra na disputa para assumir o Goiás

O Goiás já tem um nome na mira para substituir Mozart em 2027. O clube apresentou uma proposta ao técnico Alex Souza, atualmente à frente do Athletic-MG, e entrou na disputa com o Ceará, que também tem interesse na contratação. A equipe cearense trata o treinador como prioridade para a próxima temporada e aguarda uma resposta definitiva ainda nesta semana.

Alex Souza assumiu o Athletic no início da temporada, após o rebaixamento da equipe no Campeonato Mineiro, e conseguiu garantir a permanência do clube na Série B do Campeonato Brasileiro. O time terminou a competição na 13ª colocação, com 48 pontos. Durante a campanha, também goleou o Vila Nova por 5 a 0, resultado que representou a maior derrota do time goiano na competição.

O interesse em Alex faz parte da reformulação do Goiás após a decisão de não renovar com Mozart. A mudança no comando técnico foi definida em consenso entre a atual e a futura diretoria, que agora busca um novo nome para liderar o projeto de retorno à Série A em 2027. **(Especial para O Hoje)**

FUTEBOL FEMININO

## Fifa anuncia sedes das Copas de 2031 e 2035

A Copa do Mundo feminina terá novos destinos e um formato ampliado nos próximos anos. A Fifa anunciou, nesta segunda-feira (23), os países que receberão as edições de 2031 e 2035. A primeira será disputada nos Estados Unidos, México, Costa Rica e Jamaica, enquanto a segunda acontecerá no Reino Unido, com partidas na Inglaterra, Escócia, País de Gales e Irlanda do Norte.

As escolhas foram oficializadas durante um congresso extraordinário da entidade. Como as candidaturas não tinham concorrentes, ambas foram aprovadas por aclamação.

A edição de 2031 também marcará uma mudança no número de participantes. Pela primeira vez, o Mundial feminino reunirá 48 seleções, 16 a mais que no formato atual. A ampliação segue o modelo adotado pela Copa do Mundo masculina em 2026.

### Mundial terá quatro países-sede

A escolha dos Estados Unidos para 2031 representa o retorno da competição ao país, que já recebeu as edições de 1999 e 2003. Maior campeão da história do torneio, com quatro títulos, o país dividirá a organização com México, Costa Rica e Jamaica.

Será também a segunda Copa do Mundo organizada por Estados Unidos e México em um intervalo de cinco anos, após os dois países receberem, ao lado do Canadá, o Mundial masculino de 2026.

Em 2035, a responsabilidade ficará com as quatro nações do Reino Unido. A Inglaterra, que conquistou as duas últimas edições da Eurocopa feminina, estará entre os países anfitriões.

A definição das sedes integra os planos da Fifa para ampliar a presença do futebol feminino em diferentes regiões. A entidade pretende aumentar a participação de seleções e fortalecer o desenvolvimento da modalidade.

### Brasil recebe a próxima edição

Antes das mudanças anunciadas, o Brasil será sede da Copa do Mundo feminina de 2027, marcada para ocorrer entre 24 de junho e 25 de julho.

O torneio reunirá 32 seleções e será a última edição nesse formato antes da expansão prevista para 2031.

Será a primeira vez que o país receberá a competição feminina. A seleção brasileira buscará seu primeiro título mundial, enquanto a Espanha chegará ao torneio como atual campeã, após conquistar a taça em 2023. **(Luana Avelar, especial para O Hoje)**

BRASILEIRÃO SÉRIE A

Richard Ducker/Grêmio



Grêmio ganhou posições, Vitória goleou o Internacional no Beira-Rio

# Grêmio e Vitória vencem fora de casa, Internacional se complica

A 36ª rodada do Campeonato Brasileiro teve três partidas disputadas nesta segunda-feira (23), com resultados importantes na disputa contra o rebaixamento. Grêmio e Vitória conquistaram vitórias como visitantes, enquanto Botafogo e São Paulo ficaram no empate. Ao todo, os confrontos terminaram com 11 gols marcados.

O resultado mais expressivo foi a goleada do Vitória por 5 a 2 sobre o Internacional, no Beira-Rio. A equipe baiana abriu o placar logo aos 12 segundos de jogo, com Renê, e ampliou com Tarzia, ainda na primeira etapa. O Colorado descontou com Vitinho, mas Ramon, Baralhas e Renato Kayzer marcaram no segundo tempo e garantiram a vitória dos visitantes. Alerrandro fez o segundo gol dos gaúchos.

Com a derrota, o Internacional permaneceu com 38 pontos e terminou a rodada na 18ª colocação, dentro da zona de rebaixamento. O resultado aumenta a pressão sobre o clube gaúcho nas últimas rodadas da competição.

### Grêmio vence o Santos e ganha fôlego

No Morumbis, o Grêmio derrotou o Santos por 2 a 0 e conquistou três pontos importantes na reta final do campeonato. Amuzu abriu o placar aos 13 minutos do primeiro tempo, enquanto Braithwaite ampliou aos 31 da etapa final, em cobrança de pênalti.

Com o triunfo, o time gaúcho chegou aos 41 pontos e assumiu a 15ª posição, abrindo distância da zona de rebaixamento. O Santos, por sua vez, não conseguiu reagir e saiu de campo sem balançar as redes.

Já no estádio Nilton Santos, Botafogo e São Paulo empataram por 1 a 1. Pedro Lima colocou a equipe paulista em vantagem aos 28 minutos do primeiro tempo. Na etapa complementar, Tiquinho Soares deixou tudo igual aos 35 minutos, evitando a derrota dos donos da casa.

### Faltam duas rodadas

A disputa contra o rebaixamento também ganhou novos contornos com os resultados da segunda-feira. Grêmio e Mirassol aparecem com 41 pontos. O Internacional soma 38 pontos e ocupa a 18ª colocação.

Com apenas duas rodadas restantes após os jogos desta segunda-feira, cada resultado passa a ter peso decisivo na definição dos clubes que permanecerão na Série A em 2027. **(Renata Ferraz, especial para O Hoje)**



Lancaster Investimentos tem oito alvarás concedidos e outros 16 pedidos de pesquisa de monazita em análise na Agência Nacional de Mineração

Divulgação/Sigma Lithium

# Pesquisa sobre terras raras avança no Sudeste do Estado

## ANM autoriza empresa a pesquisar monazita e terras raras em 5 cidades do Sudeste goiano

**Gabriel Dias**



Divulgação/Mineração Serra Verde

Alvarás da ANM valem por três anos e permitem apenas mapear, coletar amostras e furar o solo, sem autorização para extrair ou vender minério

A Agência Nacional de Mineração (ANM) autorizou a empresa Lancaster Investimentos Ltda a pesquisar a monazita e terras raras em Catalão, Goiandira, Cumari, Orizona e Pires do Rio, no sudeste goiano. Os oito alvarás de pesquisa somam 7.670,17 hectares, conforme o Sistema de Informação Geográfica da Mineração (SIGMINE), mantido pela agência.

Os documentos foram publicados no Diário Oficial da União (DOU) na última terça-feira (17). Cada alvará vale por três anos. Nesse período, a empresa pode mapear as áreas, coletar amostras e abrir trincheiras ou furos no solo, conforme o plano de pesquisa apresentado à ANM. O título não autoriza extração nem venda de minério. Para chegar à lavra, a empresa precisa entregar relatório final de pesquisa, aguardar a aprovação da ANM e requerer a concessão, de acordo com o Código de Mineração.

Segundo Juliano Cardoso, geógrafo e gestor ambiental, o tempo da pesquisa de campo é relativo, e depende dos estudos feitos em cada área e do número de profissionais que os interessados colocaram no trabalho. O gestor ambiental lembrou que o Serviço Geológico do Brasil (SGB) e a ANM já mapearam o território nacional e conhecem a localização dos minérios. Segundo Cardoso, as pesquisas servem para definir a quantidade, a profundidade e a extensão do material.

O SIGMINE registra 25 processos ativos da Lancaster Investimentos em Goiás, todos protocolados há cerca de um mês. Desses, 24 tratam de monazita e um trata de cobre em Bonópolis. Oito pedidos de monazita já viraram alvará e os outros 16 aguardam decisão da ANM. Se aprovados, a área pesquisada cresce em 27.217,13 hectares, distribuídos em Goiandira, Pires do Rio, Orizona e Palmelo.

O Conselho Nacional para Industrialização de Minerais Críticos e Estratégicos (CIMCE) aprovou neste mês a lista de 27 minerais prioritários da Política Nacional de Minerais Críticos e Estratégicos. A classe de prioridade alta reúne terras raras, grafita, lítio, níquel, cobalto, cobre, manganês, silício e urânio. A Agência Gov informou que o enquadramento na lista é critério para o acesso aos instrumentos de fomento da política. A ANM assinou os alvarás da Lancaster poucos dias depois.

Cardoso avalia que o interesse internacional por esses minerais decorre da disputa entre China e Estados Unidos pelo domínio de tecnologias como chips, data centers e inteligência artificial. Para o geógrafo, os países que detêm as reservas passam a ser procurados por potências que querem comprar e negociar o material.

A política federal foi instituída pela Lei 15.506, sancionada há mais de dois meses. A lei preserva as competências de regulação, fiscalização e outorga da ANM e prevê um cadastro nacional de projetos que será público e integrado ao SIGMINE. O texto também institui um sistema de rastreabilidade da origem, da composição e do percurso dos minerais, sob supervisão da ANM, que ainda depende de regulamentação.

As terras raras formam um grupo de 17 elementos químicos usados em ímãs permanentes de turbinas eólicas e veículos elétricos. Entre os minerais que contêm esses elementos está a monazita, cuja fórmula registrada pela ANM no Sumário Mineral Brasileiro 2026 combina lantânio, cério e tório a fosfato. O tório é um elemento radioativo de ocorrência natural, e por isso minerais que o contêm seguem regras da Comissão Nacional de Energia Nuclear (CNEN).

### Requisitos de segurança

A norma CNEN NN 4.01 fixa requisitos de segurança e proteção radiológica para a lavra e o processamento de materiais com radionuclídeos das séries naturais do urânio e do tório. A Lei 9.765, de 1998, prevê ainda taxa de licenciamento, controle e fiscalização para a pesquisa mineral de minerais com urânio ou tório associados.

O gestor ambiental defende que a população local e regional conheça os impactos positivos e negativos da atividade antes, durante e depois da pesquisa, e que a ANM e o governo federal esclareçam o que a exploração representa em termos financeiros e ambientais. Cardoso cobra transparência e participação da sociedade civil organizada, das empresas e da imprensa, e citou o acidente da Vale em Brumadinho (MG) como exemplo de risco. O gestor ambiental destacou a importância de estudos paralelos sobre a recuperação das áreas e a devolução dos territórios em condições salubres e sustentáveis.

# Goiás institui política estadual de terras raras

A Assembleia Legislativa de Goiás aprovou em definitivo neste ano o projeto que instituiu a Política Estadual de Mineração Sustentável e de Fomento à Exploração Estratégica de Terras Raras. O governador Daniel Vilela (MDB) sancionou a Lei 24.499 em seguida. A Constituição Federal define os recursos minerais como bens da União, e a outorga de títulos de pesquisa e lavra, como os divulgados agora, permanece com a ANM.

Em 2025, a única mina de terras raras em operação no País foi a Pela Ema, da Serra Verde, em Minaçu, no norte de Goiás. A unidade produziu 325,8 toneladas de óxidos de terras raras, e a produção caiu 46,8% em relação às 612,5 toneladas de 2024. Esse volume equivale a 0,08% da produção mundial de 387,6 mil toneladas, da qual a China respondeu por 69,7%. O Sumário Mineral Brasileiro 2026 aponta que o Brasil tem a segunda maior reserva do mundo, com 11,5 milhões de toneladas, o equivalente a 15,2% do total.

Cardoso defende que o governo federal destine parte dos lucros da atividade a pesquisa, ciência e tecnologia, para que o Brasil industrialize as terras raras no próprio território e venda produtos, e não apenas o minério. Na avaliação do geógrafo, a sociedade brasileira deve ser a primeira beneficiada, antes dos países interessados no material.

Em alvarás de pesquisa anteriores publicados pela ANM, o titular fica obrigado a iniciar os trabalhos em 60 dias, conforme o artigo 29 do Código de Mineração. Cabe à Lancaster apresentar o plano de trabalho à agência dentro desse prazo e cumprir as exigências de licenciamento previstas em lei. **(Especial para O HOJE)**

# Estado passa a oferecer canetas emagrecedoras a adolescentes

Tratamento atende pacientes de 12 a 20 anos com obesidade que cumpram os critérios do protocolo estadual; investimento anual é de R$ 11 milhões

Divulgação




**Micael Moura**

Goiás passou a oferecer semaglutida pela rede pública estadual de saúde para adolescentes e jovens com obesidade. O medicamento injetável é utilizado no tratamento da doença e a iniciativa conta com investimento anual de aproximadamente R$ 11 milhões. Segundo o Governo de Goiás, o Estado foi o primeiro do País a instituir o fornecimento da medicação para esse público.

O protocolo clínico estadual foi publicado em março de 2026, antes do início do processo de avaliação do Ministério da Saúde para uma possível incorporação da terapia ao Sistema Único de Saúde (SUS) em âmbito nacional.

O atendimento é destinado a pacientes com idade entre 12 anos completos e 20 anos, 11 meses e 29 dias, residentes em Goiás e que atendam aos critérios estabelecidos no protocolo. A dispensação é realizada pelo Centro Estadual de Medicação de Alto Custo Juarez Barbosa (Cemac JB), em Goiânia, e por seis Policlínicas Estaduais.

A proposta prevê acompanhamento médico e multiprofissional, orientação nutricional, incentivo à prática de atividades físicas e mudanças comportamentais. O objetivo é ampliar as possibilidades de tratamento e prevenir complicações associadas à obesidade.

*A dispensação é realizada pelo Centro Estadual de Medicação de Alto Custo Juarez Barbosa (Cemac JB), em Goiânia, e por seis Policlínicas Estaduais*

Segundo a diretora-geral do Cemac JB, Viviane de Cássia Troncha Martins, a iniciativa busca melhorar a qualidade de vida dos pacientes e prevenir problemas de saúde futuros.

"A disponibilização da semaglutida representa mais do que a oferta de um medicamento. Significa ampliar as possibilidades de cuidado, prevenir complicações e melhorar a qualidade de vida dos adolescentes e jovens. É um investimento na saúde dessa geração, com foco na prevenção de doenças futuras e na promoção de hábitos saudáveis", afirma.

Considerada uma doença crônica e multifatorial, a obesidade está associada a complicações como diabetes tipo 2, hipertensão, alterações do colesterol, doenças cardiovasculares, problemas articulares e distúrbios do sono. Na adolescência, a condição também pode afetar a saúde emocional, o desenvolvimento e a qualidade de vida, além de aumentar o risco de permanência da doença na vida adulta.

## Quem pode receber

Para ter acesso à semaglutida pela rede estadual, o paciente precisa apresentar diagnóstico de obesidade ou obesidade grave, conforme os parâmetros de índice de massa corporal (IMC) definidos no protocolo, além de peso corporal mínimo de 60 quilos.

Também é necessário não apresentar contraindicação ou intolerância conhecida à medicação. A indicação depende de avaliação clínica individualizada e do cumprimento simultâneo dos critérios previstos no Protocolo Clínico e Diretrizes Terapêuticas Complementar para Obesidade em Crianças e Adolescentes de Goiás.

Os pacientes que atenderem aos requisitos podem retirar a medicação mensalmente, após consulta farmacêutica, no Cemac JB ou em uma das seis Policlínicas Estaduais, localizadas em Quirinópolis, Posse, Formosa, Goianésia, Goiás e São Luís de Montes Belos.

Segundo a Secretaria de Estado da Saúde (SES), o atendimento ocorre conforme a demanda de pacientes que cumprirem os critérios clínicos e administrativos, sem limite mensal de pessoas atendidas.

## Como solicitar

Para solicitar a semaglutida, o paciente ou responsável deve acessar o serviço de abertura de processo ou alteração e inclusão de medicamentos de alto custo, disponível no Portal Expresso Goiás.

O protocolo completo, com os critérios de acesso e as orientações para o tratamento, está disponível no site da Secretaria de Estado da Saúde. **(Especial para O HOJE)**

---

EM GOIÂNIA

# GCM prende homem suspeito de perseguir e ameaçar ex

Divulgação/GCM



*Mulher relatou que o ex-companheiro descobriu seu novo endereço, invadiu dispositivos eletrônicos e usou transferências via PIX para enviar ameaças*

Um homem de 36 anos foi preso pela Guarda Civil Metropolitana (GCM) suspeito de perseguir, ameaçar e violar a privacidade da ex-namorada, também de 36 anos, no Setor Serrinha, em Goiânia. A abordagem ocorreu após a corporação receber informações de que a mulher estaria sendo monitorada pelo antigo companheiro, mesmo depois de mudar de cidade e de endereço para tentar se afastar do suposto autor dos crimes.

Segundo relato da vítima à GCM, os dois mantiveram um relacionamento por aproximadamente um ano. Após episódios de perseguição, agressões e violência psicológica, a vítima decidiu deixar Brasília e se mudar para a capital goiana. A mulher também pediu licença do serviço público e passou a evitar divulgar seu endereço e informações sobre sua localização.

Apesar das medidas adotadas para preservar sua segurança, o ex-namorado teria descoberto onde a vítima estava morando. Diante da situação, a vítima informou à equipe da viatura 8407, da 3ª Regional, a placa do veículo que estaria sendo utilizado pelo suspeito. Conforme o relato, o automóvel havia sido alugado em Itajaí, Santa Catarina, para que o suspeito fosse atrás da ex-companheira.

## Suspeito foi monitorado pela GCM

Com os dados fornecidos, os agentes consultaram o sistema da Central de Controle Operacional (CCO) e passaram a acompanhar os deslocamentos do veículo. Quando o automóvel retornou e passou novamente em frente à residência da mulher, a equipe realizou a abordagem do motorista.

O homem foi levado à Delegacia Estadual de Atendimento Especializado à Mulher (Deaem), onde foram realizados os procedimentos policiais. Durante o depoimento, a vítima apresentou outros relatos sobre as condutas atribuídas ao ex-companheiro.

A vítima afirmou que computadores e o telefone celular teriam sido invadidos pelo suspeito, que supostamente conseguia acessar conversas, vídeos e outros dados pessoais. A mulher também contou que, depois de parar de atender às ligações do suspeito, passou a receber transferências via PIX de valores baixos, inclusive de poucos centavos. Segundo o relato, as transações eram utilizadas para encaminhar ameaças à vítima e a familiares. **(Renata Ferraz, especial para O HOJE)**

# BRT Norte-Sul terá 8 estações em novo trecho de Goiânia a Aparecida

## Obras entre os terminais Isidória e Cruzeiro começaram nesta segunda-feira (23), com investimento de R$ 92 milhões

Divulgação/Seinfra



Com investimento de R$ 92 milhões, obras ligam o Terminal Isidória ao Terminal Cruzeiro e incluem corredor exclusivo para ônibus e estações

**Renata Ferraz**

A ampliação do corredor BRT Norte-Sul em Goiânia marca uma nova etapa na implantação do sistema de transporte coletivo na Capital. Com a retomada das obras do Trecho 1, entre os terminais Isidória e Cruzeiro, a estrutura ganhará 4,8 quilômetros de extensão, oito novas estações de embarque e desembarque e outras intervenções voltadas à circulação de ônibus e veículos. O investimento previsto é de R$ 92 milhões, e a expectativa é ampliar a integração entre Goiânia e Aparecida de Goiânia, além de melhorar o deslocamento de passageiros que utilizam o transporte público na região.

Atualmente, o corredor opera em um trecho de aproximadamente 17 quilômetros, entre os terminais Recanto do Bosque e Isidória. A conclusão da nova etapa permitirá avançar em direção à Região Sul da Capital e completar uma ligação importante para o funcionamento do eixo Norte-Sul. As obras começaram em 23 de novembro, com serviços iniciais de drenagem nas avenidas Bela Vista, 4ª Radial e Piratininga, além de vias laterais no sentido da Avenida Rio Verde.

O projeto prevê a implantação de pistas exclusivas para ônibus, construção das oito estações, conclusão da Estação 5, localizada na Avenida 4ª Radial, e reforma do Terminal Cruzeiro. Também estão previstas vias marginais, adequações em cruzamentos e a construção de uma trincheira no encontro das avenidas Rio Verde e Tapajós. A proposta é melhorar a circulação dos veículos e reduzir pontos de retenção, especialmente em locais de maior movimentação.

### Expectativa de crescimento

A ampliação ocorre em um cenário no qual o BRT Norte-Sul já atende milhares de passageiros diariamente. Levantamentos técnicos da Companhia Metropolitana de Transportes Coletivos (CMTC), citados em estudos sobre o sistema, apontam uma média de 40.165 usuários por dia distribuídos nas cinco linhas exclusivas do corredor. Estimativas operacionais mais recentes, divulgadas após a implantação da prioridade semafórica, indicam que o volume pode chegar a aproximadamente 60 mil deslocamentos diários.

Apesar da diferença entre os levantamentos, os números demonstram a presença do sistema na rotina de quem depende do transporte coletivo. A demanda também é inferior à projeção original para o corredor completo, que estimava a circulação de aproximadamente 112 mil passageiros por dia. A expectativa de atendimento considera a conclusão de todas as etapas previstas e a integração entre os diferentes pontos do trajeto.

Com a chegada do corredor ao Terminal Cruzeiro, a ligação entre Goiânia e Aparecida de Goiânia deve ganhar uma alternativa de deslocamento com faixas exclusivas para ônibus. Atualmente, parte dos passageiros que circula entre os dois municípios enfrenta trechos de tráfego compartilhado, especialmente nas avenidas da região sul. A extensão do BRT busca reduzir essa dependência e facilitar a conexão com outros terminais e linhas do transporte coletivo.

### Obras começam pela drenagem

Nesta primeira fase, os trabalhos estão concentrados na implantação de redes para escoamento da água da chuva. Segundo a Secretaria Municipal de Infraestrutura Urbana (Seinfra), serão instaladas tubulações de 800 milímetros nas avenidas Bela Vista e 4ª Radial. Já na Avenida Piratininga e nas ruas 1096 e 1095, estão previstas estruturas com tubulações de 1.200 e 1.500 milímetros, com continuidade até a Avenida Rio Verde.

Depois da conclusão dessa etapa, as equipes devem avançar para a construção das pistas exclusivas em concreto, recuperação do pavimento, instalação de meios-fios e construção de calçadas. Os serviços serão executados por etapas, conforme o cronograma estabelecido para a intervenção, sob responsabilidade do Consórcio ACA BRT Norte-Sul.

A obra também passou por um período de paralisação após a identificação de divergências técnicas e orçamentárias durante a análise do projeto. Em nota técnica, o Ministério Público Federal (MPF) apontou questões relacionadas a quantitativos de serviços, estruturas de drenagem e planejamento dos desvios de trânsito. O órgão apresentou alternativas para permitir o avanço dos trabalhos por etapas, com acompanhamento técnico e revisão dos itens que necessitam de adequação.

### Integração e mobilidade

Além da construção do corredor, a ampliação deve exigir ajustes na operação do transporte coletivo para acompanhar a nova estrutura. A quantidade de passageiros atendidos após a conclusão dependerá também da oferta de ônibus, da frequência das viagens e da integração com as linhas existentes.

Com o trecho entre Isidória e Cruzeiro, a expectativa é ampliar as possibilidades de deslocamento para moradores da região sul e passageiros que fazem viagens entre Goiânia e Aparecida. A conclusão das estações e das intervenções viárias deverá permitir que o corredor avance em direção ao atendimento previsto no projeto original do BRT Norte-Sul. **(Especial para O HOJE)**

---

TRAGÉDIA NO EXTERIOR

# Goiano morre na Bélgica após suspeita de intoxicação por gás

Reprodução



*Cristiano Cleverson de Jesus foi encontrado morto em Bruxelas; bombeiros apontam possível vazamento de gás em aquecedor*

O mestre de obras Cristiano Cleverson de Jesus, de 45 anos, morreu em Bruxelas, na Bélgica, na madrugada de domingo (22), com suspeita de intoxicação por monóxido de carbono.

A principal hipótese é de que um vazamento de gás no aquecedor do imóvel onde estava hospedado tenha provocado a morte enquanto Cristiano dormia. A família agora tenta arrecadar cerca de R$ 50 mil para trazer o corpo ao Brasil.

O corpo foi encontrado na manhã de domingo, depois que Cristiano não apareceu para o café da manhã. O filho foi ao quarto e constatou que o pai não apresentava sinais de respiração.

A família acionou o serviço de emergência local, e o Corpo de Bombeiros identificou um possível vazamento de gás no equipamento usado para aquecer o ambiente. Na noite anterior, Cristiano havia se deitado sem apresentar qualquer problema.

De acordo com a avaliação dos bombeiros, o defeito causou o acúmulo de monóxido de carbono no local. O gás é tóxico, provoca intoxicação grave e pode levar à morte, principalmente em ambientes fechados e mal ventilados.

Natural de São Luís de Montes Belos, no Oeste de Goiás, Cristiano estava na Bélgica havia cerca de três meses. O goiano viajou para visitar o irmão, que vive no país há cinco anos, e para acompanhar a mudança do filho para a Europa. O plano era trabalhar por um período, juntar dinheiro, quitar dívidas e retornar ao Brasil. **(Gabriel Dias, especial para O HOJE)**

# Bombardeiros russos entram em zona de defesa aérea da Coreia do Sul

Cinco aeronaves militares foram interceptadas por caças sul-coreanos; governo afirma que o espaço aéreo do país não foi violado

Reprodução/Tupolev




*Informação foi divulgada pela agência de notícias sul-coreana Yonhap, que corrigiu uma notícia anterior sobre aeronave norte-coreana na região*

**Micael Moura**

Cinco aeronaves militares russas entraram na Zona de Identificação de Defesa Aérea da Coreia do Sul (KADIZ) nesta terça-feira (24), sobre o Mar do Leste, também conhecido como Mar do Japão. A informação foi divulgada pela agência de notícias sul-coreana Yonhap, que corrigiu uma notícia anterior sobre uma suposta aeronave norte-coreana na região.

Segundo as Forças Armadas sul-coreanas, os aviões se aproximaram da ilha de Ulleungdo, na costa leste do país. A movimentação levou o Ministério do Interior a emitir um alerta preventivo aos moradores, com orientação para que procurassem abrigo. O aviso foi suspenso cinco minutos depois.

O porta-voz das Forças Armadas, capitão Jang Do-young, afirmou que o alerta foi emitido diante da possibilidade de uma incursão no espaço aéreo sul-coreano.

### Coreia do Sul mobilizou caças

Posteriormente, o Exército sul-coreano informou que o espaço aéreo do país não chegou a ser violado. Segundo o Ministério da Defesa, uma das aeronaves russas voou até o limite do território aéreo nacional.

O governo mobilizou caças para acompanhar os aviões durante o incidente e informou que convocará o representante de defesa da Rússia em Seul para manifestar repúdio à movimentação.

### Rússia afirma que voo foi programado

O Ministério da Defesa russo declarou que os bombardeiros estratégicos Tu-160 realizaram um voo programado sobre o Mar do Japão, com duração aproximada de dez horas.

Agências estatais russas afirmaram que a KADIZ foi estabelecida unilateralmente pela Coreia do Sul e que Moscou realiza sobrevoos na região de forma rotineira, respeitando as normas do direito internacional.

Uma Zona de Identificação de Defesa Aérea não corresponde ao espaço aéreo soberano de um país. Trata-se de uma área na qual aeronaves estrangeiras são solicitadas a se identificar por razões de segurança.

Embora seja comum a exigência de notificação prévia, não existe obrigação legal internacional geral para que aeronaves militares cumpram esse procedimento. **(Especial para O HOJE)**

ENCONTRO NO VATICANO

# Papa Leão XIV revela benefícios do ciclismo para além da saúde

Pedalar pode ser mais do que uma atividade física. Para o papa Leão XIV, o ciclismo também oferece oportunidades de reflexão e contato com a natureza, longe do ritmo acelerado das cidades. O pontífice abordou essa relação entre esporte e espiritualidade nesta segunda-feira (23), durante um encontro no Vaticano com alguns dos maiores nomes da história da modalidade.

Simone Risoluti/Vatican Media



*Durante encontro com campeões mundiais no Vaticano, pontífice destacou como pedalar pode favorecer momentos de silêncio, reflexão e conexão com a natureza*

Entre os convidados estavam Eddy Merckx, Bernard Hinault e Miguel Indurain, exciclistas que marcaram diferentes gerações do esporte. A reunião também contou com representantes da União Ciclística Internacional (UCI), entidade responsável pela organização de competições e pela regulamentação do ciclismo mundial.

Durante o discurso, Leão XIV afirmou que a prática pode proporcionar "belas experiências espirituais" e ajudar a "cultivar nossa vida interior". Para ele, o contato com ambientes naturais e a possibilidade de se afastar do barulho urbano tornam o ciclismo uma oportunidade de contemplação.

### Esporte como experiência de vida

Além dos benefícios associados à atividade física, o papa chamou a atenção para as experiências emocionais que acompanham a carreira de um atleta. Vitórias, derrotas, alegrias e frustrações foram apresentadas como situações que também fazem parte da vida fora das competições.

A reflexão aproximou o universo esportivo de questões como perseverança, superação e capacidade de lidar com dificuldades. Para o pontífice, as experiências vividas pelos ciclistas ajudam a compreender desafios comuns à existência humana.

O encontro também teve uma iniciativa solidária. A União Ciclística Internacional anunciou que destinará bicicletas à Cáritas, organização católica que desenvolve ações de assistência social.

### Hábito de jogar tênis

Conhecido pelo interesse em atividades esportivas, Leão XIV já abordou em outras ocasiões a importância do exercício físico. Antes de assumir o pontificado, o religioso também tinha o hábito de jogar tênis.

Desta vez, a mensagem foi além da competição ou do condicionamento físico. Ao destacar o silêncio e a contemplação proporcionados pelo ciclismo, o papa apresentou a bicicleta como uma possibilidade de desacelerar e encontrar momentos de reflexão em meio à rotina. **(Luana Avelar, especial para O HOJE)**

**EDITAL DE 1º e 2º PÚBLICOS LEILÕES DE ALIENAÇÃO FIDUCIÁRIA**
**1º Público Leilão: 01/12/2026, às 10:00hs / 2º Público Leilão: 02/12/2026, às 10:00hs**
FERNANDA DE MELLO FRANCO, Leiloeira Oficial, Matrículas JUCEMG nº 1030 e JUCESP nº 1281, com escritório na Av. Barão Homem de Melo, 2222 Sala 402 Estoril CEP 30494-080 Belo Horizonte/MG., autorizado por BANCO INTER S/A, CNPJ sob n° 00.416.968/0001-01, venderá em 1º ou 2º Leilão Público Extrajudicial, nos termos do artigo 27 da Lei 9.514/97, com a redação dada pela Lei nº 14.711/2023 e regulamentação complementar com Sistema de Financiamento Imobiliário, o seguinte: Edificação Residencial de alvenaria, com a área construída de 410,12m², edificada no Lote número 04 de terreno, da quadra 03 à Avenida Federal, loteamento Jardim Sol Nascente Setor Leste, Porangatu/GO, com a área total de 360,00m². Imóvel objeto da Matrícula CNM: 025031.2.0011648-52 trasladada da Matrícula nº 11648 do Registro de Imóveis, Reg. Civil de Pessoas Jurídicas e Reg. De Títulos e Documentos da Comarca de Porangatu/GO. Dispensa-se a descrição completa do IMÓVEL, nos termos do art. 2º da Lei nº 7.433/85 e do Art. 3º do Decreto nº 93.240/86, estando o mesmo descrito e caracterizado na matrícula anteriormente mencionada. **1º PÚBLICO LEILÃO - VALOR: R$ 2.138.274,38 (dois milhões, cento e trinta e oito mil, duzentos e setenta e quatro reais e trinta e oito centavos); 2º PÚBLICO LEILÃO - VALOR: R$ 1.408.425,45 (um milhão, quatrocentos e oito mil, quatrocentos e vinte e cinco reais e quarenta e cinco centavos)**. O arrematante pagará à vista, o valor da arrematação, 5% de comissão do leiloeiro e arcará, também à vista, com despesas cartoriais, impostos de transmissão para lavratura e registro de escritura, responsabilizando-se, ainda, por todas as despesas que vencerem a partir da data de arrematação. O imóvel será entregue no estado em que se encontra. Venda ad corpus. Imóvel ocupado, desocupação a cargo do arrematante, nos termos do art. 30 da Lei nº 9.514/97, com a redação dada pela Lei nº 14.711/2023. Ficam os Fiduciantes: UENDEL GERMANO BRAZ, brasileiro, diretor de empresa, nascido em 29/03/1980, C.I: 3989255 DGPG/GO, CPF: 852.639.661-72, casado sob o regime de comunhão parcial de bens com MARESSA RIBEIRO DA SILVA BRAZ, residente e domiciliado na Avenida Federal, QD 3, LT 4, S/N, Bairro Setor Sol Nascente, Porangatu/GO, CEP: 76550-000. INTERVENIENTE(S) ANUENTE(S): MARESSA RIBEIRO DA SILVA BRAZ, brasileira, dona de casa, nascida em 25/11/1982, RG: 3990143 SSP/GO, CPF: 999.312.061-87, casada sob o regime de comunhão parcial de bens com UENDEL GERMANO BRAZ, residente e domiciliada na Avenida Federal, QD 3, LT 4, S/N, Bairro Setor Sol Nascente, Porangatu/GO, CEP: 76550-000, intimado(s) da data dos leilões pelo presente edital. O(s) devedor(es) fiduciante(s) será(ão) comunicado(s) na forma do parágrafo 2º-A do art. 27 da lei 9.514/97, incluído pela lei 13.465/2017, das datas, horários e locais da realização dos leilões fiduciários, mediante correspondência dirigida aos endereços constantes do contrato, inclusive ao endereço eletrônico, podendo o(s) fiduciante(s) readquirir(em) o imóvel entregue em garantia fiduciária, sem concorrência de terceiros, exercendo o seu direito de preferência em 1º ou 2º leilão, pelo valor da dívida, acrescida dos encargos, despesas e comissão de 5% do Leiloeiro, conforme estabelecido no parágrafo 2º-B do artigo 27, da Lei nº 9.514/97, com a redação dada pela Lei nº 14.711/2023, ainda que outros interessados já tenham efetuado lances para o respectivo lote do leilão. Leilão online, os interessados deverão obrigatoriamente, tomar conhecimento do edital completo através do site www.francoleiloes.com.br.



# Essência

Fotos: Gabriel Louza/O HOJE




# Jiraya Uai relembra dificuldades e ascensão do eletrofunk goiano

## No Manda Vê, DJ fala sobre quase abandonar a música na pandemia à mudança no repertório

**Luana Avelar**



*Com figurino inspirado no universo country e apresentações que combinam música e dança, Jiraya Uai construiu uma identidade própria nos palcos*

Antes de subir aos palcos com chapéu, botina e dançarinos fantasiados, Jiraya Uai chegou a pensar em abandonar a música. A pandemia interrompeu as apresentações e levou o DJ goiano Andrew Bonfim a trabalhar em uma loja. Hoje, o artista conhecido como "Cowboy do Eletrofunk" leva seu repertório a festas pelo Brasil e já passou por países da Europa e da Ásia. No episódio 189 do podcast Manda Vê, ele relembrou como uma carreira quase interrompida ganhou outro rumo.

A música fazia parte de sua rotina muito antes do personagem. Andrew atuava como DJ de música eletrônica e integrou o projeto Monster B, ao lado de Vanbuster. Naquele período, o eletrofunk ocupava apenas alguns minutos de suas apresentações. Com a paralisação dos eventos, porém, a continuidade da carreira ficou em dúvida. Ele contou que a insistência de um amigo, conhecido como Ratinho, foi decisiva para voltar a tocar.

A retomada trouxe também uma mudança de identidade. O chapéu de cowboy, incorporado inicialmente para uma festa temática, passou a fazer parte do visual. A referência vinha de casa: seu avô Geraldo costumava se vestir naquele estilo. Com o tempo, a combinação de figurino, música eletrônica, funk e sertanejo se transformou em marca registrada.

### A virada do repertório

A transformação não ficou apenas na aparência. Jiraya percebeu que parte das letras do eletrofunk afastava famílias dos shows. Durante uma apresentação, viu uma criança cantar um refrão de conteúdo adulto e decidiu rever o repertório. A escolha provocou críticas de quem acompanhava a fase anterior. Ele contou ter recebido apelidos como "Xuxa do eletrofunk" e "Patati Patatá", mas manteve a mudança.

Canções como "Olha o Trem" e "A Jiripoca Vai Piar" ajudaram a consolidar essa proposta. Na entrevista, o DJ explicou que a primeira traduz o lado mais próximo do funk, enquanto a segunda mistura sertanejo e eletrônico. Ele também passou a incluir personagens e coreografias nos shows, criando apresentações em que a dança e a interação com a plateia têm tanto espaço quanto as músicas.

O novo público alterou até os horários das apresentações. Antes escalado com frequência para a madrugada, o artista começou a tocar mais cedo em eventos frequentados por crianças e responsáveis. Pai de uma menina, ele relaciona a decisão ao desejo de criar experiências das quais diferentes gerações possam participar juntas.

### De Goiás para outros palcos

O crescimento não aconteceu sem resistência. Jiraya relatou que enfrentou comentários negativos quando foi anunciado na Festa do Peão de Barretos. Na primeira participação, recebeu um tempo curto de palco, mas a apresentação se estendeu e abriu espaço para novos convites. Ele afirma já ter se apresentado em três edições do evento e levado ao festival o chamado trio goiano, ligado à cultura do som automotivo.

Nas viagens, procura manter visíveis as referências de origem. Disse que já levou a bandeira de Goiás até ao Japão e que prefere continuar morando na região noroeste de Goiânia, onde vive desde antes da projeção nacional. Também recordou a infância em uma ocupação próxima à Praça da Bíblia, em uma casa sujeita a alagamentos, e o apoio do pai, que ajudava a comprar equipamentos de som.

A agenda passou a incluir apresentações em Londres, Portugal, Bélgica, Japão e Singapura. No Japão, contou ter feito contato com músicos locais para uma colaboração ainda não lançada. Apesar da expansão, ele diz preferir viajar de van quando possível, aproveitando o percurso para conhecer paisagens e costumes de outras regiões.

O artista também revelou que acrescentou Jiraya ao próprio nome nos documentos, tamanha a identificação com o personagem. Fora das redes, procura preservar a intimidade da família, embora faça questão de participar da rotina da filha, inclusive levando-a à escola entre as viagens e gravações.

Para os próximos projetos, pretende alternar lançamentos de eletrofunk e eletronejo e levar carros de som a mais apresentações. No Manda Vê, deixou claro que o espetáculo depende de muita gente: dançarinos, equipe técnica, produtores e público. Entre a história de quem quase desistiu e a do artista que atravessa fronteiras, o elo continua sendo a música produzida em Goiás. O episódio completo está disponível no canal do Manda Vê no YouTube. **(Especial para O HOJE)**

Divulgação



Serenata da Lua Cheia reúne músicos e moradores em cortejos que preservam a memória musical da antiga capital goiana

# Cidade de Goiás prepara 12 serenatas para seu tricentenário

## Programação de 2027 homenageia músicos vilaboenses e resgata o costume dos cortejos noturnos pelas ruas do centro histórico

**Luana Avelar**

As ruas de pedra, os casarões coloniais e as janelas da cidade de Goiás voltarão a servir de cenário para uma tradição que atravessa gerações. Em 2027, quando a antiga capital completa 300 anos, a Serenata da Lua Cheia ganhará uma programação especial com 12 edições, distribuídas entre janeiro e dezembro. Os encontros prestarão homenagens a personalidades que contribuíram para a formação da identidade musical vilaboense.

Organizada pelo Museu Casa de Cora Coralina, a programação recebeu o nome de "Um Luar, um Violão, uma Serenata". Cada edição será dedicada a um nome da música local, aproximando o público de diferentes gerações de artistas e de um repertório ligado à história do município.

A concentração dos participantes ocorrerá às 23h, nas escadarias do Santuário do Rosário. De lá, músicos, moradores e turistas seguirão pelas ruas do centro histórico, acompanhados por modinhas e canções populares. O percurso recupera o costume das serenatas realizadas diante das janelas das residências, quando a música fazia parte dos encontros e das relações de vizinhança.

### Memória musical

A programação do tricentenário reunirá seresteiros experientes e novos participantes, buscando manter viva uma manifestação que integra a memória afetiva da cidade. A presença de diferentes gerações também permite transmitir repertórios e práticas musicais que resistiram às mudanças no cotidiano vilaboense.

Além do valor cultural, a Serenata da Lua Cheia passou a integrar o calendário turístico do município. Os encontros atraem visitantes e movimentam estabelecimentos como pousadas, hotéis, restaurantes e bares, especialmente nos fins de semana das apresentações.

A diretora do Museu Casa de Cora Coralina, Marlene Velasco, acompanha a iniciativa desde sua retomada e destaca os efeitos da programação para a economia local. "Conseguimos resgatar a serenata e fazer com que ela hoje se torne um grande produto não só de emoção, mas também econômico", afirma.

A última serenata de 2026 está marcada para 19 de dezembro. Já o calendário comemorativo começa em 23 de janeiro de 2027 e prossegue em 20 de fevereiro, 20 de março, 24 de abril, 22 de maio e 19 de junho. No segundo semestre, os encontros estão previstos para 17 de julho, 21 de agosto, 18 de setembro, 16 de outubro, 13 de novembro e 11 de dezembro.

Com as apresentações distribuídas ao longo do ano, a cidade pretende valorizar seus músicos e manter a tradição presente na rotina de moradores e visitantes. As homenagens também dão destaque a personagens da história musical da antiga capital, sem restringir a comemoração dos 300 anos a um único evento. A cada edição, o cortejo transforma ruas e janelas em espaços de encontro. **(Especial para O HOJE)**

**LIVRARIA**

# Livro de Jota Mombaça discute corpos vigiados e resistência

## Finalista do Jabuti em 2022, "Não vão nos matar agora" reúne reflexões da artista e escritora potiguar sobre resistência, performance e os corpos vigiados por sistemas de controle

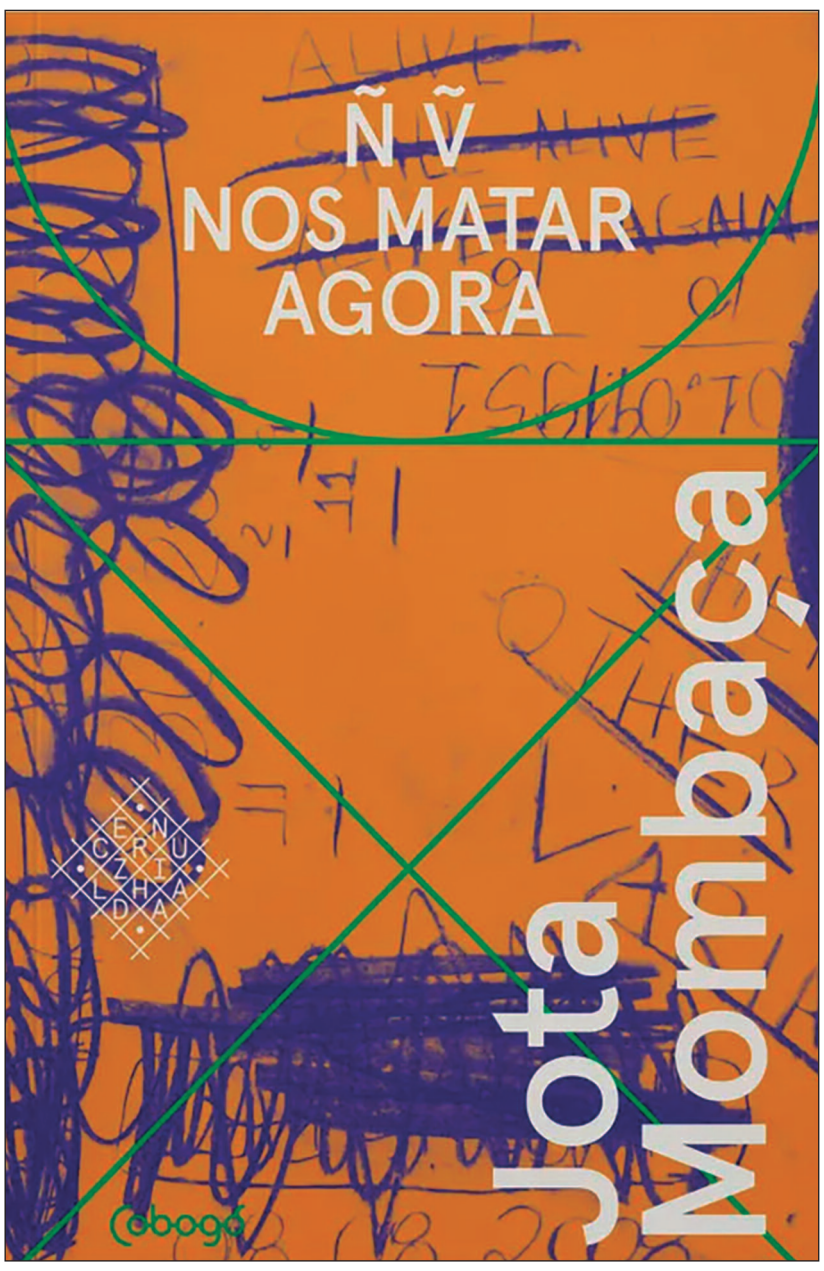


"Como desfazer o que me tornam?" Com esta e tantas outras indagações, Jota Mombaça aponta horizontes para existir e performar em meio às feridas deixadas pelo colonialismo. Não vão nos matar agora, publicado pela Editora Cobogó, é um espaço de experimentação, que faz da palavra e do corpo ferramentas de crítica, potência e combate.

As reflexões do livro testemunham uma produção de conhecimento original e interdisciplinar, permeada por tensões permanentes, em que a autora busca repensar o mundo como o conhecemos e propõe alternativas e transformações rumo ao novo. Trata-se de afirmar a resistência dos corpos vigiados por sistemas de controle. Corpos e corpas que seguem de pé apesar das adversidades de um ambiente dominado por padrões opressivos e pela obsessão em rotulá-los e negá-los, na inútil tentativa de capturá-los.

"Eu me lembro de trabalhar como se estivesse correndo. Correndo rumo a uma ilusão de conforto e estabilidade, a tentar salvar-me de coisas das quais não posso ser salva. E eu também lembro de trabalhar como se eu pudesse alcançar a velocidade necessária para cruzar pontes ainda não erguidas; como se, correndo, eu pudesse existir entre mundos assimétricos" (Não vão nos matar agora)

A publicação inaugura a coleção Encruzilhada, coordenada por José Fernando Peixoto de Azevedo, doutor em Filosofia e professor da ECA/USP. A coleção reúne autores nacionais e estrangeiros que pensam o presente, com reflexões que se cruzam para mostrar diferentes entendimentos das experiências da diáspora negra. O livro foi finalista do 64º Prêmio Jabuti, em 2022, na categoria Artes.

### A autora

Jota Mombaça nasceu em Natal (RN), em 1991, e vive e trabalha entre Fortaleza, Lisboa e Berlim. Por meio da performance e da ficção visionária, pretende ensaiar o fim do mundo tal como o conhecemos. Realizou o filme O que não tem espaço está em todo lugar, a convite do Instituto Moreira Salles, e a exposição individual Atravessar a Grande Noite Sem Acender a Luz, no Centro Cultural São Paulo. Participou das bienais de São Paulo, em 2016 e 2020, de Berlim, em 2017 e 2018, e de Sydney, em 2020. Em 2020, concluiu residência artística da Pernod Ricard Fellowship, em Paris, e, entre 2021 e 2023, fez residência na Rijksakademie, em Amsterdã. **(Especial para O HOJE)**

*"Como desfazer o que me tornam?" Com esta e tantas outras indagações, Jota Mombaça aponta horizontes para existir e performar em meio às feridas deixadas pelo colonialismo*



**RESUMO** DE NOVELAS

**Iludida**

As integrantes da Associação decidem convidar Asya e Bahar para voltar às antigas funções, mas as duas recusam. Elas não aceitam ser afastadas de novo e depois chamadas de volta como se devessem agradecer pela oportunidade. Asya também não quer retornar ao hospital. As duas alugam um imóvel de Cavidan, e Pelin deixa o emprego para trabalhar com Asya. Desesperado, Volkan conversa com Selçuk, que o aconselha a deixar a ex-mulher livre.

**Lá na Minha Terra**

Lina e Raimundo trocam declarações de amor, e ele a pede em casamento. Ismália envenena Cleópatra, a égua de Cesário. Brícia repreende Damaso, e Delfina lamenta que Cesário não aceite se separar de Ismália para ficar com ela. Jacinta e Cosminha se enfrentam na delegacia, e Lucijane e Águeda demonstram simpatia uma pela outra. Rosenda se muda para a pensão de Celestina.

**Por Você**

Zé conta a Vanessa que encontrou o paradeiro de Aroldo. Leandra diz a Bela que está feliz com o namoro dela e de Gabriel, e Vanessa vê as duas juntas. Sabugo se interessa por um curso técnico no hospital, e Bela promete ajudá-lo. Tom-Tom questiona Bela sobre o pai de Samuca. Maike incentiva Toy a ser sincero com Lia e a lutar por Leandra, e ele descobre que o sentimento é correspondido. Clemente sofre com a morte de Alírio, e Próspero se comove com a apatia do amigo. Bela garante a Iara que não acredita nas intenções de Aroldo.

**Quem Ama Cuida**

Adriana defende Mau Mau diante de Otoniel, e o rapaz desabafa com Dafne. Pedro diz a Ulisses que Brigitte não pode ser filha de Rodolfo. O médico informa a Fernando que Diná pode despertar do coma. Susana aceita ajudar Dora procurando no escritório de Ademir documentos que possam incriminar André, e Dora visita Fábia.

# AGENDA CULTURAL

## EVENTOS

### Goiânia Resiliente

A capital recebe na quarta (25) e na quinta-feira (26) a segunda edição do Goiânia Resiliente: Enfrentando as Mudanças Climáticas nas Áreas Urbanas, encontro que reúne gestores públicos, cientistas, empresários e sociedade civil para discutir a preparação das cidades contra efeitos do clima. A programação trata de ciência climática, planejamento urbano, transição energética, ondas de calor e impactos na saúde pública. Na quarta, das 17h15 às 18h, o prefeito Sandro Mabel participa do painel Goiânia: Clima, Vulnerabilidade e Gestão Municipal, com mediação de Pedro Novaes, da UFG. Quando: quarta (25) e quinta-feira (26). Painel com o prefeito às 17h15. Onde: auditório da Escola Superior de Advocacia (ESA), com transmissão pelo YouTube. Entrada: gratuita, com inscrição pelo site do evento.

Divulgação

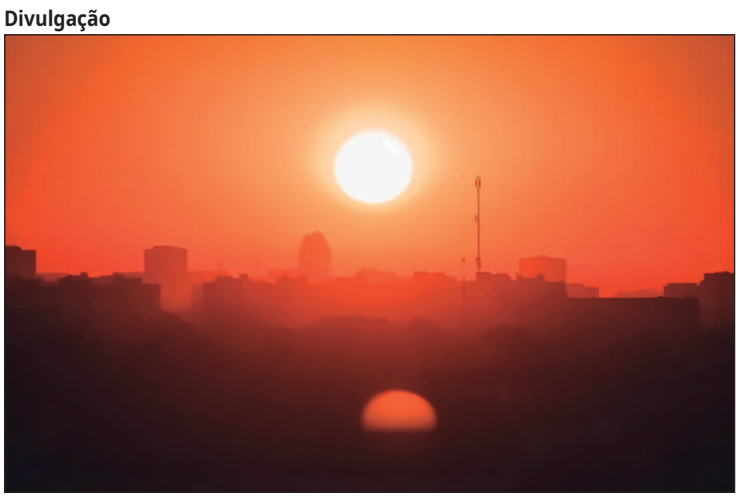

**O encontro reunirá gestores, cientistas e sociedade para discutir como as cidades podem se preparar para as mudanças climáticas**

### Concerto Especial de Natal

O Natal do Bem recebe na quarta-feira (25) um concerto especial do Coro e da Orquestra Sinfônica de Goiânia, no Palácio da Música. A apresentação integra a programação artística do evento, que ocupa 30 mil metros quadrados do Centro Cultural Oscar Niemeyer com árvore de 40 metros, montanha-russa, Vila do Papai Noel e Polo Norte, com neve artificial. Quando: quarta-feira (25), às 20h. Funcionamento das 18h às 23h. Onde: Palácio da Música, Centro Cultural Oscar Niemeyer, Av. Dep. Jamel Cecílio, Km 01, Chácaras Alto da Glória. Entrada: gratuita.

### Brasileirinhos

O Teatro Goiânia recebe na quarta-feira (25) a edição comemorativa de 10 anos do espetáculo Brasileirinhos, que combina dança, teatro e música para todas as idades. A história acompanha um grupo de crianças que embarca em um balão para percorrer as cinco regiões do país e conhecer costumes, sotaques e tradições, com referências às culturas indígenas e quilombolas. A montagem também aborda temas como união, fé e esperança. Quando: quarta-feira (25), às 19h30. Onde: Teatro Goiânia, Rua 23, nº 252, Setor Central. Entrada: ingressos na escola Cenarte Rhema. Informações pelo (62) 99906-4148.

### Cada Desenho é um Santuário

As três exposições em cartaz no Centro Cultural Octo Marques entram na última semana e encerram no domingo (29). Na Galeria Frei Confaloni, Cada Desenho é um Santuário, de Estêvão Parreiras, reúne cerca de 100 trabalhos sobre religiosidade, corpo e memória, com curadoria de Bitu Cassundé. No mesmo espaço estão Alumbramento, primeira individual da baiana Hortência Eduarda, com 26 xilogravuras, cerâmicas e estudos em aquarela sobre ancestralidade e cuidado, e Desafinado, de Rodrigo de Almeida Cruz. Quando: quarta-feira (25), das 9h às 17h, com entrada até as 16h. Onde: Centro Cultural Octo Marques, Rua 4, nº 515, Setor Central (entrada pela Rua 7). Entrada: gratuita.

# Campanha arrecada presentes de Natal para 85 animais

O Natal também ganhou uma lista de desejos de quatro patas em Goiânia. Ao todo, 85 cães e gatos acolhidos por instituições de proteção animal participam da campanha "Adote uma Cartinha Pet", promovida pelo Shopping Cerrado. A iniciativa convida o público a escolher um animal e atender a pedidos que incluem brinquedos, petiscos, caminhas, casinhas e outros produtos destinados ao bem-estar dos bichos.

A ação reúne animais de diferentes idades e portes que vivem sob os cuidados do Abrigo dos Animais Refugados e da ONG Alma de Patas. Além de receberem presentes, todos estão disponíveis para adoção responsável.

Cada cartinha apresenta a história de um dos animais e os itens de que ele precisa. A proposta é aproximar possíveis doadores dos cães e gatos acolhidos pelas instituições, dando visibilidade a histórias que muitas vezes permanecem desconhecidas fora dos abrigos.

Gustavo Zenha




**Moradores podem escolher cartinhas de cães e gatos acolhidos por abrigos, com pedidos de brinquedos, petiscos e outros itens**

### Como participar

As cartinhas estão disponíveis nas árvores de Natal instaladas no piso térreo do Shopping Cerrado, próximo ao Trono do Papai Noel. Após escolher um dos animais, o participante deve adquirir o presente solicitado e entregá-lo acompanhado da cartinha no Espaço Família, localizado no primeiro piso, perto do Vapt Vupt.

Os pedidos também podem ser consultados pela internet, na página oficial da campanha. Entre os itens solicitados estão produtos que contribuem para a alimentação, o descanso e as atividades dos animais.

A iniciativa ocorre em parceria com instituições que também participam do Miau-Dote, evento de incentivo à adoção consciente realizado regularmente no centro de compras.

Além das árvores com cartinhas, o espaço natalino conta com um Trono Pet, destinado a fotografias de animais de estimação ao lado de seus tutores e familiares.

Para os 85 animais contemplados, a campanha representa a possibilidade de receber cuidados e itens que tornam a permanência nos abrigos mais confortável. A divulgação das histórias também pode ajudar a encontrar famílias dispostas a oferecer um lar definitivo. **(Especial para O HOJE)**

# CELEBRIDADES

### Zé Felipe interage com modelo portuguesa ex de Lando Norris

Zé Felipe chamou atenção nas redes ao interagir na terça (24) com publicações da atriz e modelo portuguesa Margarida Corceiro, ex-namorada do piloto Lando Norris, campeão da Fórmula 1 em 2025 pela McLaren. O cantor, ex-marido de Virginia Fonseca, passou a segui-la no Instagram, curtiu as seis primeiras fotos do perfil e deixou um emoji apaixonado em uma delas. Margarida ainda não o seguiu de volta. Aos 24 anos, ela tem 2,6 milhões de seguidores, foi capa da Vogue Portugal em julho e ficou conhecida em reality shows. O namoro com Norris, iniciado em 2023, terminou em junho deste ano.

### Bianca Andrade admite ciúme do segundo filho de Fred Bruno

Bianca Andrade, a Boca Rosa, admitiu ter sentido ciúme ao saber que o ex-companheiro Fred Bruno foi pai pela segunda vez, em relação com Indi Lunar. "Eu queria muito dar um irmão pro meu filho e eu queria que fosse meu, pô!", disse a empresária em entrevista a Blogueirinha, na segunda (23). Mãe de Cris, de 5 anos, fruto da relação com Fred, ela negou que quisesse um segundo filho com o ex e contou que soube do nascimento um dia antes do anúncio público. Bianca garantiu que recebeu a notícia com tranquilidade. "Vocês querem que eu fale que fiz barraco, que fiz isso, que fiz aquilo? Mas não", afirmou.

### Juliano Floss explica falta de homenagem pública a Ana Paula

Juliano Floss respondeu nas redes aos fãs que estranharam a ausência de uma homenagem pública a Ana Paula Renault no aniversário dela. O influenciador contou que parabenizou a amiga de forma reservada. "Gente, o textinho de parabéns que vocês estão me cobrando eu mandei para ela no nosso privado", explicou. "Vocês sabem o quanto eu amo essa mulher. Um textinho é pouco, eu preciso é beber um chope com ela", completou. Os dois ficaram próximos no "BBB 26", vencido por Ana Paula, que já se declarou ao amigo como "sua mãe de reality". Juliano vai estrear em novelas em "Paraíso Perdido", da Globo.

## Bruna Biancardi processa Luana Piovani por fala sobre Neymar



Bruna Biancardi apresentou à Justiça de São Paulo uma queixa-crime contra Luana Piovani e pede a condenação da atriz por injúria, além de indenização mínima de R$ 50 mil. A ação se baseia em publicação de 25 de outubro, nos Stories do Instagram, sobre Neymar, marido da influenciadora. "Que desgraça de homem! A vergonha que as filhas vão passar quando entenderem. Culpa da mãe! Otária de carteira assinada", escreveu Piovani. Para a defesa de Bruna, as expressões se dirigiam a ela e extrapolaram a liberdade de expressão. O processo cita ainda falas anteriores da atriz, que não comentou a ação.

# HORÓSCOPO

**ÁRIES**
**(21/3 - 20/4)**

O dia pede cautela com decisões tomadas às pressas. Um assunto de trabalho ganha solidez se revisado antes de fechado.

**TOURO**
**(21/4 - 20/5)**

O foco financeiro segue em destaque. Vale comparar opções antes de assumir um gasto que estava sendo considerado.

**GÊMEOS**
**(21/5 - 20/6)**

Uma conversa pendente tende a se resolver bem. A clareza nas palavras evita que o assunto se prolongue.

**CÂNCER**
**(21/6 - 21/7)**

O momento favorece reconectar com quem está mais próximo. Um gesto simples pode fortalecer um vínculo enfraquecido nos últimos dias.

**LEÃO**
**(22/7 - 22/8)**

O trabalho traz uma oportunidade de destaque, ainda que discreta. Vale reconhecer o próprio esforço sem esperar aprovação alheia.

**VIRGEM**
**(23/8 - 22/9)**

O dia favorece resolver tarefas acumuladas desde o início da semana. Organizar o que está pendente traz alívio maior do que o esperado.

**LIBRA**
**(23/9 - 22/10)**

As parcerias de trabalho pedem acordos mais claros. Colocar combinados no papel evita ruído mais adiante.

**ESCORPIÃO**
**(23/10 - 21/11)**

O foco em metas pessoais se fortalece. É hora de priorizar o próprio ritmo, mesmo que isso signifique recusar algo.

**SAGITÁRIO**
**(22/11 - 21/12)**

Uma notícia relacionada a viagem ou expansão profissional pode surgir. Vale avaliar com calma antes de decidir.

**CAPRICÓRNIO**
**(22/12 - 20/1)**

A disciplina ajuda a superar um obstáculo inesperado no trabalho. Persistir no planejado traz segurança até o fim do dia.

**AQUÁRIO**
**(21/1 - 19/2)**

O dia favorece ideias coletivas. Uma proposta debatida em grupo tende a ganhar mais força do que se fosse conduzida sozinha.

**PEIXES**
**(20/2 - 20/3)**

A intuição segue como guia principal. Confiar no que já foi sentido antes evita uma escolha precipitada.

# Bloco goiano “Não é Não” lança guia para cobertura de feminicídio

## Publicação reúne orientações para jornalistas e comunicadores evitarem a exposição de vítimas e a reprodução de discursos que relativizam a violência

Divulgação




**Iniciativa do bloco "Não é Não" busca combater práticas que expõem vítimas e reforçam preconceitos na cobertura da violência de gênero**

**Luana Avelar**

O bloco feminista goiano "Não é Não" lança, nesta quarta-feira (25), o livro eletrônico “Comunicar Sem Ferir – Abordagem ética sobre Feminicídio e violência de gênero contra meninas e mulheres”. A publicação reúne orientações para jornalistas, influenciadores e comunicadores para evitar a exposição de vítimas e a relativização dos crimes. O lançamento será às 16h30, durante o 2º Seminário sobre Feminicídio, em Brasília. A iniciativa resulta de uma parceria com a Universidade Federal de Goiás (UFG), a Universidade Federal de Minas Gerais (UFMG) e coletivos feministas. O dia marca a luta contra a violência às mulheres.

A organização informa que Goiás registra cerca de 70 feminicídios em 2026, sem detalhar a fonte ou o período do levantamento. O guia discute o impacto da linguagem na compreensão dos crimes. Uma manchete, uma imagem ou a escolha de uma fonte pode informar, mas também reforçar preconceitos e provocar novos danos. O documento estabelece seis princípios: direitos humanos, liberdade, segurança, respeito à história de vida das mulheres, responsabilidade social e preservação da privacidade. A orientação é tratar cada vítima como uma pessoa com direitos, vínculos e história própria, e não apenas como personagem de uma ocorrência policial.

A proteção também abrange dados que permitam identificar a mulher ou localizar seus familiares, como endereço, trabalho e locais frequentados. O cuidado inclui meninas e adolescentes, protegidas por normas específicas. Outro ponto é reconhecer a violência de gênero como um problema social. Apresentar um feminicídio apenas como episódio isolado pode esconder agressões anteriores, desigualdades e relações de poder que ajudam a compreender o contexto do crime.

O guia recomenda abandonar expressões como “crime passional” e “tragédia amorosa”. Quando a notícia associa o assassinato ao ciúme, à paixão ou a um suposto “surto”, pode transmitir a impressão de que esses fatores justificam a violência. A orientação é usar termos precisos. Também propõe utilizar a voz ativa para dar visibilidade à responsabilidade de quem cometeu o crime, sem deixar de respeitar as informações confirmadas e o andamento das investigações. Na apuração, o material recomenda recorrer a fontes diversas, para além dos boletins de ocorrência, e informar sobre direitos e proteção.

As diretrizes ainda apontam a necessidade de considerar diferenças de raça, classe, território, idade e deficiência, que podem agravar a vulnerabilidade das mulheres e afetar a cobertura de suas histórias. A exposição indevida é um dos principais alertas. Publicar imagens íntimas, detalhes de agressões, endereços ou depoimentos sensíveis pode provocar revitimização, quando uma pessoa já atingida pela violência sofre novos danos em razão da divulgação do caso.

O documento também recomenda não usar roupas, consumo de álcool ou relacionamentos anteriores para insinuar que a mulher contribuiu para a agressão. Características atribuídas ao autor, como ser “bom pai”, “trabalhador” ou “religioso”, tampouco devem servir para suavizar a gravidade do crime. Fotografias de corpos, cenas explícitas e mensagens de agressores utilizadas para justificar os atos estão entre os conteúdos desaconselhados. **(Especial para O HOJE)**

## CINEMA

Divulgação



**Henry, filho de Greg e Pam, se apaixona e fica noivo de uma mulher dominadora que parece não combinar nada com ele no longa-metragem “Entrando Numa Grande Fria”**

### EM CARTAZ

**Jogos Vorazes: Amanhecer na Colheita** (EUA, 2026). Estreia. Gênero: ação, ficção científica. Cinemark Flamboyant: 14h, 16h45, 17h20, 18h40 e 20h45 (dublado); 12h30, 14h45, 14h50, 15h40, 16h25, 16h30, 17h40, 17h45, 18h20, 19h50, 20h, 21h20 e 21h45 (legendado); 13h30, 17h e 20h30 (XD legendado). Cinemark Passeio das Águas: 12h45, 13h45, 14h, 14h10, 15h, 15h15, 15h50, 16h, 16h20, 16h40, 17h20, 17h25, 17h40, 18h30, 18h40, 19h30, 19h50, 20h, 20h10, 20h45, 21h20, 21h30 e 22h (dublado); 13h30, 17h e 20h30 (XD dublado). Aurum: 13h45, 18h25 e 21h20 (dublado); 15h30 (legendado). Kinoplex: 14h10, 17h20 e 20h30 (dublado); 13h50, 17h e 20h10 (legendado); 14h30, 17h40 e 20h50 (VIP legendado). Moviecom: 15h30, 16h10, 16h45, 18h40, 19h20, 19h50 e 21h10 (dublado); 20h50 (legendado).

**Eu Sou o Rocky** (EUA, 2026). Estreia. Gênero: drama, biografia. Cinemark Flamboyant: 13h55, 15h10 e 15h40 (dublado); 12h15, 12h20, 18h, 20h15, 21h e 22h (legendado). Cinemark Passeio das Águas: 12h, 15h, 15h10, 18h e 21h (dublado). Aurum: 19h05 e 21h30 (dublado); 16h40 (legendado). Kinoplex: 13h20, 16h, 18h40 e 21h20 (legendado). Moviecom: 16h20, 19h e 21h35 (dublado).

**BTS World Tour ‘Arirang’ in Kaohsiung: Live Viewing** (Coreia do Sul, 2026). Estreia. Gênero: show musical. Sessões só no sábado (21/11). Cinemark Flamboyant: 16h e 20h15. Cinemark Passeio das Águas: 16h e 20h15.

**Entrando Numa Grande Fria** (EUA, 2026). Pré-estreia na quarta-feira (25/11). Gênero: comédia. Cinemark Flamboyant: 19h30 (legendado). Cinemark Passeio das Águas: 20h45 (dublado).

**Ebenezer e os Fantasmas do Natal** (EUA, 2026). Gênero: drama, fantasia. Cinemark Flamboyant: 13h, 19h20, 19h30, 22h e 22h10 (legendado). Cinemark Passeio das Águas: 12h, 13h, 17h40, 17h45 e 17h50 (dublado). Aurum: 13h15 (dublado). Kinoplex: 21h10 (legendado). Moviecom: 16h e 18h30 (dublado).

**Como Roubar um Banco** (EUA, 2026). Gênero: ação, suspense. Cinemark Flamboyant: 12h (legendado) e 14h15 (XD legendado). Cinemark Passeio das Águas: 12h45 e 13h (dublado). Moviecom: 21h45 (dublado).

**Godzilla Minus Zero** (Japão, 2026). Gênero: ação, ficção científica. Cinemark Flamboyant: 16h15 e 16h35 (dublado). Cinemark Passeio das Águas: 14h40 e 14h45 (dublado). Kinoplex: 16h15 (dublado).

**Cara-de-Barro** (EUA, 2026). Gênero: terror, suspense. Kinoplex: 21h20 (legendado).

**Coração Selvagem** (EUA, 2026). Gênero: ação, aventura. Kinoplex: 14h (legendado).

**O Gatola da Cartola** (EUA, 2026). Gênero: animação, comédia. Cinemark Flamboyant: 13h15 e 14h (dublado). Cinemark Passeio das Águas: 14h50, só na quarta (dublado). Kinoplex: 16h10 (dublado). Moviecom: 14h30 (dublado).

**O Bosque Selvagem** (EUA, 2026). Gênero: animação, fantasia. Cinemark Flamboyant: 12h40 e 12h45 (dublado). Cinemark Passeio das Águas: 12h15 (dublado). Kinoplex: 18h40 (dublado).

**Galinha Pintadinha: O Filme** (Brasil, 2026). Gênero: animação, infantil. Cinemark Flamboyant: 12h. Cinemark Passeio das Águas: 11h55 e 12h. Moviecom: 14h40.

**Os Farofeiros 3** (Brasil, 2026). Gênero: comédia. Cinemark Flamboyant: 12h, 12h30, 13h45, 14h10 (CineMaterna, na quarta) e 14h30. Cinemark Passeio das Águas: 14h30 (XD). Kinoplex: 14h. Moviecom: 16h50 e 19h.

**A Virada: Ignição da Alma** (Brasil, 2026). Gênero: drama. Cinemark Flamboyant: 14h20 e 14h30.

**Feito Pipa** (Brasil, 2026). Gênero: drama. Cinemark Flamboyant: 12h30. Kinoplex: 19h.

**Minha Melhor Amiga** (Brasil, 2026). Gênero: comédia. Cinemark Passeio das Águas: 12h30.

**Um Tio Quase Perfeito 3** (Brasil, 2026). Gênero: comédia. Cinemark Passeio das Águas: 12h30.

**Se Eu Fosse Você 3** (Brasil, 2026). Gênero: comédia. Cinemark Passeio das Águas: 12h30 (XD).

**Antártida** (Brasil, 2026). Gênero: suspense. Cinemark Passeio das Águas: 12h30.

**100 Dias** (Brasil, 2026). Gênero: drama, aventura. Cinemark Passeio das Águas: 12h30.

**As Dez Vantagens de Morrer Depois de Você** (Brasil, 2026). Gênero: drama. Cinemark Passeio das Águas: 12h30. Moviecom: 14h35.

# Negócios



Divulgação

Entre janeiro e outubro de 2026, a aviação brasileira transportou 110,9 milhões de passageiros

# Voos internacionais crescem 6,6% e viagens domésticas recuam

## Aeroportos brasileiros movimentaram 11,3 milhões de passageiros em outubro

Divulgação/ABOL



**Otávio Augusto**

O transporte aéreo brasileiro apresentou comportamentos diferentes nos mercados nacional e internacional em outubro de 2026. Enquanto os voos internacionais registraram crescimento de 6,6% na movimentação de passageiros em relação ao mesmo mês de 2025, as viagens domésticas tiveram retração de 1,6%. O resultado evidencia o avanço da demanda por conexões com outros países, em contraste com a desaceleração do transporte aéreo dentro do Brasil. De acordo com dados da Agência Nacional de Aviação Civil (Anac), os aeroportos brasileiros movimentaram 11,3 milhões de passageiros em outubro. Desse total, aproximadamente 8,8 milhões utilizaram voos domésticos e 2,5 milhões viajaram em rotas internacionais. Na comparação anual, o movimento total apresentou crescimento de 0,1%.

O desempenho internacional alcançou o maior volume de passageiros para um mês de outubro desde o início da série histórica da Anac, em 2000. Já o mercado doméstico registrou resultado inferior ao observado no mesmo período do ano anterior. Apesar da queda em outubro, os voos nacionais continuam concentrando a maior parcela do transporte aéreo no País. Entre janeiro e outubro de 2026, foram transportados 85,7 milhões de passageiros em rotas domésticas, alta de 2,8% em relação aos 83,3 milhões registrados no mesmo intervalo de 2025.

O mercado internacional também apresentou crescimento no acumulado do ano. Foram 25,2 milhões de passageiros entre janeiro e outubro, avanço de 7,2% na comparação anual. Considerando os dois segmentos, a movimentação aérea brasileira alcançou 110,9 milhões de passageiros nos dez primeiros meses de 2026, crescimento de 3,8% em relação ao mesmo período do ano passado. Os resultados mostram que a retração doméstica de outubro não representa uma queda generalizada da aviação brasileira. No acumulado do ano, os dois segmentos permanecem em expansão, embora as viagens internacionais apresentem ritmo de crescimento superior.

A movimentação de mercadorias acompanhou o desempenho positivo das operações internacionais. Em outubro, os aeroportos brasileiros movimentaram 128,6 mil toneladas de cargas, crescimento de 3,8% em relação ao mesmo mês de 2025. O transporte internacional respondeu por 84,3 mil toneladas, com alta de 6,7%. Já as operações domésticas movimentaram 44,3 mil toneladas, resultado 1,4% inferior ao registrado em outubro do ano anterior.

A diferença entre os segmentos reforça a participação das operações internacionais na expansão do setor. O transporte aéreo de cargas atende principalmente a mercadorias que exigem rapidez no deslocamento, como medicamentos, equipamentos eletrônicos, componentes industriais e produtos de maior valor agregado. A atividade também movimenta outros serviços da cadeia logística, incluindo armazenagem, distribuição, transporte terrestre e operações de terminais de carga. Por isso, o desempenho do segmento tem reflexos em diferentes áreas da economia.

A expansão dos voos internacionais ocorre em um cenário de aumento da entrada de visitantes estrangeiros no Brasil. Em 2025, o País recebeu 9,2 milhões de turistas internacionais. Em 2026, até novembro, o número chegou a 7,5 milhões, segundo os dados apresentados no levantamento utilizado para a reportagem.

O fluxo de visitantes estrangeiros movimenta atividades que vão além do transporte aéreo. Hotéis, restaurantes, estabelecimentos comerciais, empresas de transporte e atrações turísticas estão entre os segmentos que podem se beneficiar do aumento da circulação de viajantes. O turismo corporativo também representa uma parcela importante desse mercado. Entre janeiro e setembro de 2026, as viagens de negócios movimentaram R$ 11 bilhões no Brasil, crescimento de 7,4% em relação ao mesmo período de 2025.

Esse segmento envolve deslocamentos para reuniões, congressos, feiras, convenções e compromissos profissionais. A atividade amplia a demanda por passagens aéreas, hospedagem, alimentação, locação de espaços e serviços de transporte. O desempenho do transporte aéreo influencia uma cadeia econômica que reúne turismo, comércio, logística e prestação de serviços. O aumento das conexões internacionais amplia as possibilidades de circulação de passageiros e mercadorias, enquanto a movimentação doméstica permanece fundamental para integrar os mercados regionais brasileiros. **(Especial para O HOJE)**

Divulgação/Aeroporto de Goiânia

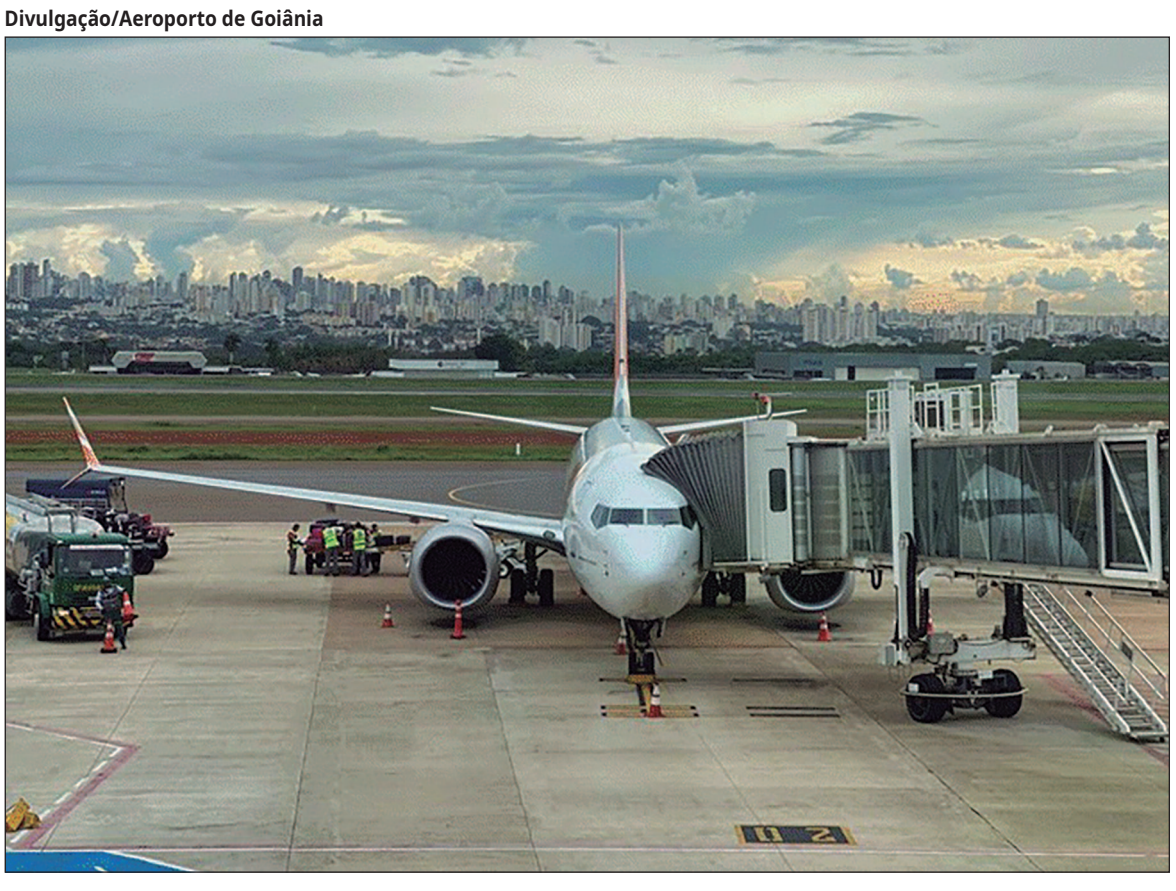

# 6 EDITAIS

**IRENE APARECIDA MARTINS, torna público que REQUEREU À SECRETARIA MUNICIPIAL DO MEIO AMBIENTE – SEMMA DE ORIZONA/GO, A LICENÇA DE FUNCIONAMENTO p/ LICENÇA DE AMPLIAÇÃO, EXTRAÇÃO DE AREIA, na Faz. Areia de Baixo, ZR – Orizona – GO.** 42603

**BELOAH ESTÉTICA AVANÇADA E ODONTOLOGIA LTDA**, CNPJ: 63.413.780/0001-11, torna público que requereu da Secretária Municipal de Eficiência – **SEFIC**, a **Licença Ambiental (Licença de Instalação - LI e Licença de Operação - LO)**, para 86.30-5-04: atividade odontológica, 47.72-5-00: comércio varejista de cosméticos, produtos de perfumaria e de higiene pessoal, 47.89-0-01: Comércio varejista de suvenires, bijuterias e artesanatos, 85.99-6-04: treinamento em desenvolvimento profissional e gerencial, 86.50-0-99: atividades de profissionais da área de saúde não especificados anteriormente e 96.02-5-02: atividades de estética e outros serviços de cuidados com a beleza, localizada na Av. T2, N° 1323, Quadra 56, Lote 01, Sala 01 e 02, CEP: 74.215-010, Setor Bueno, Goiânia - Goiás. 42602

FEDERAL IMÓVEIS LTDA, Notifica o(s) cliente(s) **CAMILA NASCIMENTO DA SILVA** a comparecer ao escritório Sito Avenida D esq. c/ Rua 23, nº192, Setor Oeste, Goiânia-Go, no prazo de 5 dias, contados desta Data, para purgar a mora de seu contrato de compra e venda relativo ao Lote **18** da Quadra **29** – **RES. PARANAÍBA** em Goianira. Não havendo o purgamento da mora, o contrato estará rescindindo por falta de Pagamento e a posse do imóvel voltara a vendedora. 42578-A

FEDERAL IMÓVEIS LTDA, Notifica o(s) cliente(s) **MARCOS ANTÔNIO MENON DA SILVA** a comparecer ao escritório Sito Avenida D esq. c/ Rua 23, nº192, Setor Oeste, Goiânia-Go, no prazo de 5 dias, contados desta Data, para purgar a mora de seu contrato de compra e venda relativo ao Lote **26** da Quadra **46** – **RES. PARANAÍBA** em Goianira. Não havendo o purgamento da mora, o contrato estará rescindindo por falta de Pagamento e a posse do imóvel voltara a vendedora. 42578-B

FEDERAL IMÓVEIS LTDA, Notifica o(s) cliente(s) **HUGO GERALDO DA SILVA SOUSA e ANE KAROLINE SOUSA BESERRA SILVA** a comparecer ao escritório Sito Avenida D esq. c/ Rua 23, nº192, Setor Oeste, Goiânia-Go, no prazo de 5 dias, contados desta Data, para purgar a mora de seu contrato de compra e venda relativo ao Lote **13** da Quadra **34** – **RES. PARANAÍBA** em Goianira. Não havendo o purgamento da ora, o contrato estará rescindindo por falta de Pagamento e a posse do imóvel voltara a vendedora. 42578-C

A **GABITEC IND E COM DE ARTEFATOS DE METAIS LTDA**, inscrita no CNPJ n° 25.007.972/0001-39, localizada na Rua 07, Quadra 28, Lote 06/07, Polo Empresarial Goiás – Etapa IX, CEP: 74.985-206, Aparecida de Goiânia - Goiás, torna público que REQUEREU junto à Secretaria de Meio Ambiente e Sustentabilidade (SEMMA) de Aparecida de Goiânia , a **Licença Ambiental de Prévia**, para a atividade Fundição de metais não-ferrosos e suas ligas. 42434-8

A empresa RESIDENCIAL RESERVA DO LAGO EMPREENDIMENTOS IMOBILIARIOS SPE LTDA, inscrita no CNPJ 65.988.363/0001-22, torna público que REQUEREU junto à Secretaria Municipal de Meio Ambiente de Silvânia as Licenças Prévia e de Instalação, para o Loteamento Residencial Reserva do Lago, localizada na Fazenda "Padre João", região Sul do Município de Silvânia – GO. 42434-7

FEDERAL IMÓVEIS LTDA, Notifica o(s) cliente(s) **LUCIANO BRITO RAMOS** e **CECILIA CORREIA DOS SANTOS** a comparecer ao escritório Sito Avenida D esq. c/ Rua 23, nº192, Setor Oeste, Goiânia-Go, no prazo de 5 dias, contados desta Data, para purgar a mora de seu contrato de compra e venda relativo ao Lote **16** da Quadra **02** – **RES. PARANAÍBA** em Goianira. Não havendo o purgamento da mora, o contrato estará rescindindo por falta de Pagamento e a posse do imóvel voltara a vendedora. 42578-D

FEDERAL IMÓVEIS LTDA, Notifica o(s) cliente(s) **WARLEY GOMES DO NASCIMENTO** a comparecer ao escritório Sito Avenida D esq. c/ Rua 23, nº192, Setor Oeste, Goiânia-Go, no prazo de 5 dias, contados desta Data, para purgar a mora de seu contrato de compra e venda relativo ao Lote **14** da Quadra **29** – **RES. PARANAÍBA** em Goianira. Não havendo o purgamento da mora, o contrato estará rescindindo por falta de Pagamento e a posse do imóvel voltara a vendedora. 42578-E

FEDERAL IMÓVEIS LTDA, Notifica o(s) cliente(s) **VALDIVINO SOARES** a comparecer ao escritório Sito Avenida D esq. c/ Rua 23, nº192, Setor Oeste, Goiânia-Go, no prazo de 5 dias, contados desta Data, para purgar a mora de seu contrato de compra e venda relativo ao Lote **28** da Quadra **11** – **RES. TOCANTINS** em Goianira. Não havendo o purgamento da mora, o contrato estará rescindindo por falta de Pagamento e a posse do imóvel voltara a vendedora. 42579

FEDERAL IMÓVEIS LTDA, Notifica o(s) cliente(s) **MARIA FRANCISCA VARANDA DE OLIVEIRA** a comparecer ao escritório Sito Avenida D esq. c/ Rua 23, nº192, Setor Oeste, Goiânia-Go, no prazo de 5 dias, contados desta Data, para purgar a mora de seu contrato de compra e venda relativo ao Lote **20** da Quadra **64** – **RES. ARAGUAIA** em Goianira. Não havendo o purgamento da mora, o contrato estará rescindindo por falta de Pagamento e a posse do imóvel voltara a vendedora. 42580

**HIDRO CAMPO METALURGICA LTDA** inscrita com CNPJ n° 03.380.406/0001-35 torna a público que requereu à Secretaria municipal de Meio Ambiente de Aparecida de Goiânia a **LICENÇA AMBIENTAL OPERAÇÃO,** para os serviços de Fabricação de tanques, reservatório metálicos e caldeiras para aquecimento central, Est de Acesso ao Cepaigo, s/n, Quadra Quinhão, Lote 0004, Bairro- Expansul Continuação - Aparecida De Goiânia, Goiás. empreendimento não se enquadra na resolução CONAMA 0001/86. 42595

A empresa **CONSTRUMAX INDUSTRIA E COMERCIO LTDA**, sob o CNPJ n° 67.654.419/0001-38, com o nome fantasia CONSTRUMAX, torna público que requereu a SEMMA – Mineiros, a Licença Ambiental para a atividade de fabricação de estruturas pré-moldados de concreto armado, a empresa está localizada Avenida Afonso Jose Carrijo, s/n, Qd. 13, Lt. 09, residencial Parque Flamboyant, CEP: 75.832-204 na cidade de Mineiros/GO 42586

**SLC AGRÍCOLA S.A.** torna público que recebeu da Secretaria de Meio Ambiente de Cristalina/GO o Registro Ambiental nº 1073/2026-RE-SEMMA para atividade de Reservatórios/Barragens para irrigação, na Fazenda Pamplona I, Rodovia GO-436, s/n, Km 60. Processo nº 957617/2026-RE-SEMMA-Barragem Córrego dos Peixinhos (B1). 42590

O **Posto Paranaíba de Combustíveis Ltda. (CNPJ: 38.384.536/0001-20)**, situado na R. Paranaíba, N° 560, Setor Oeste – Itumbiara/GO, CEP 75.526-452, torna público que requereu junto à Agência Municipal de Meio Ambiente de Itumbiara – AMMAI, a renovação da Licença Ambiental de Operação, para atividade de comércio varejista de combustíveis para veículos automotores. 42585

**POSTO NOVO HORIZONTE GOIATUBA LTDA**, CNPJ N° 33.503.987/0001-16, TORNA PÚBLICO QUE REQUEREU DA **SECRETARIA MUNICIPAL DE MEIO AMBIENTE CIDADANIA E COSTUMES DE GOIATUBA – SEMMACC**, A LICENÇA DE INSTALAÇÃO/AMPLIAÇÃO PARA COMÉRCIO VAREJISTA DE COMBUSTÍVEIS PARA VEÍCULOS AUTOMOTORES NO MUNICÍPIO DE GOIATUBA – GO. 42606

O Matadouro Boa Vista Ltda, cadastrado no CNPJ 04.152.766/0001-42, torna público que requereu à Secretaria Municipal de Meio Ambiente de Goianésia – GO, a Licença Ambiental de Operação, para atividade de Frigorífico – Abate de Bovino, localizado na Rua Augusto Honório da Silva, S/N, Chácara Calção de Couro, Residencial Jardim do Cerrado – Goianésia-GO. 42592

**SLC AGRÍCOLA S.A.** torna público que recebeu da Secretaria de Meio Ambiente de Cristalina/GO o Registro Ambiental nº 1078/2026-RE-SEMMA para atividade de Reservatórios/Barragens para irrigação, na Fazenda Pamplona I, Rodovia GO-436, s/n, Km 60. Processo nº 957618/2026-RE-SEMMA-Barragem Cabeceira do Lajeado (B3) 42589

**MARANATA LOGISTICA E SERVICOS LTDA**
**Aviso de Recebimento da Licença Ambiental**
Torna público que recebeu do Instituto de Meio Ambiente e dos Recursos Hídricos do Distrito Federal - Brasília Ambiental – IBRAM/DF, a **Licença de Operação – SEI-GDF n. 95/2026,** para a atividade Transporte Rodoviário de Cargas Perigosos, no município de Brasília/DF, processo n. 00391-00011075/2026-71, **MARANATA LOGISTICA E SERVICOS LTDA.** 42591

DT EMPREENDIMENTOS LTDA, CNPJ Nº 24.822.648/0001-01, torna público que requereu da Secretaria Municipal de Turismo e Meio Ambiente - SETMAD, em 24/11/2026 a Licença Instalação, Para atividade Loteamento Urbano, Loteamento Residencial Eldorado , Localizado Fazenda Lagoa Seca, Denominado Residencial Eldorado, Damianópolis -GO, CEP: 73.980-000 Município de Damianópolis - Goiás. 42599

**TRIBUNAL DE CONTAS DO ESTADO DE GOIÁS**
**AVISO DE LICITAÇÃO**

O Agente de Contratação do TCE-GO, nomeado pela Portaria nº 729/2025**,** torna público o Edital do Pregão Eletrônico nº 56/2026, processo nº 202600047003121. **Objeto**: Fornecimento de acesso à internet via satélite de baixa órbita (LEO) para veículos oficiais. Início de acolhimento de propostas: **26/11/2026 às 08:00h**. Data da sessão pública: **10/12/2026 às 09:00h.** O Edital poderá ser obtido nos sites www.tce.go.gov.br e www.gov.br/compras, onde a licitação será realizada. Informações pelo telefone (62) 3228-2696 ou via e-mail: licitacoes@tce.go.gov.br.

Goiânia, 24 de novembro de 2026.

**Nilson Elias de Carvalho Junior**
**AGENTE DE CONTRATAÇÃO** 42607-B

**TRIBUNAL DE CONTAS DO ESTADO DE GOIÁS**
**AVISO DE LICITAÇÃO**

O Agente de Contratação do TCE-GO, nomeado pela Portaria nº 729/2025**,** torna público o Edital do Pregão Eletrônico nº 55/2026, processo nº 202600047003609. **Objeto**: Fornecimento de créditos de computação em nuvem Microsoft Azure. Início de acolhimento de propostas: **26/11/2026 às 08:00h**. Data da sessão pública: **09/12/2026 às 09:00h.** O Edital poderá ser obtido nos sites www.tce.go.gov.br e www.gov.br/compras, onde a licitação será realizada. Informações pelo telefone (62) 3228-2696 ou via e-mail: licitacoes@tce.go.gov.br.

Goiânia, 24 de novembro de 2026.

**Nilson Elias de Carvalho Junior**
**AGENTE DE CONTRATAÇÃO** 42607-A

SÃO LUÍS DE MONTES BELOS
PREFEITURA MUNICIPAL

**EDITAL DE CHAMAMENTO PÚBLICO Nº 007/2026**

O Município de São Luís de Montes Belos, Goiás, através do Agente de Contratação e Equipe de Apoio, informa aos interessados a abertura do Edital de Chamamento nº 007/2026, que tem por objeto a seleção por sorteio e ocupação de espaços para exploração comercial na Vila Gastronômica e em áreas destinadas a brinquedos infláveis e atrações recreativas similares, no Espelho d'Água, durante o evento Natal Neve no Cerrado, no período de 4 de dezembro de 2026 a 3 de janeiro de 2027, observadas as condições e regras estabelecidas neste Edital e em seus anexos. Maiores informações e edital poderão ser obtidos no site www.saoluisdemontesbelos.go.gov.br ou na sede da prefeitura. São Luís de Montes Belos - GO. Lecival Pires Nogueira – Agente de Contratação. 42600-A

**TRIBUNAL DE CONTAS DO ESTADO DE GOIÁS**
**AVISO DE LICITAÇÃO**

O Agente de Contratação do TCE-GO, nomeado pela Portaria nº 729/2025**,** torna público o Edital do Pregão Eletrônico nº 57/2026, processo nº 202600047002576. **Objeto**: Aquisição de rádios comunicadores portáteis. Início de acolhimento de propostas: **26/11/2026 às 08:00h**. Data da sessão pública: **10/12/2026 às 09:00h.** O Edital poderá ser obtido nos sites www.tce.go.gov.br e www.gov.br/compras, onde a licitação será realizada. Informações pelo telefone (62) 3228-2696 ou via e-mail: licitacoes@tce.go.gov.br.

Goiânia, 24 de novembro de 2026.

**Nilson Elias de Carvalho Junior**
**AGENTE DE CONTRATAÇÃO** 42607-C

FUNDO MUNICIPAL DE SAÚDE DE RIO VERDE
ESTADO DE GOIÁS
EXTRATO DE ADITIVO DA ARP
PREGÃO ELETRÔNICO Nº 093/2025 (SRP)

O Fundo Municipal de Saúde (FMS) de Rio Verde torna público o seguinte aditivo à **Ata de Registro de Preços nº 093/2025,** decorrente do **Pregão Eletrônico nº 093/2025:**

**- QUARTO TERMO ADITIVO,** com a finalidade de formalizar a alteração da titularidade do registro de preço do **Item 50 – Enoxaparina Sódica 20 mg/0,2 ml, seringa preenchida (via subcutânea),** em decorrência do cancelamento do registro anteriormente atribuído à empresa **G.O Medical Ltda.,** inscrita no **CNPJ nº 56.795.674/0001-84,** passando a empresa **Cristália Produtos Químicos Farmacêuticos Ltda.,** inscrita no **CNPJ nº 44.734.671/0022-86**, a figurar como detentora do referido registro de preço, conforme documentação acostada aos autos do **Processo Administrativo Digital nº 166130/2026.**

**Maiores informações em:** www.rioverde.go.gov.br ou no Setor de Licitações do FMS; telefone: (64) 3602-8124, em horário de expediente ou via *e-mail:* licitacaofms@rioverde.go.gov.br.

Rio Verde - GO, 25 de novembro de 2026.

THIAGO DOS SANTOS SOUZA
Gestor do FMS 42309-41

**FUNDO MUNICIPAL DE EDUCAÇÃO - FMEQ**

**AVISO DE EDITAL DE CONCORRÊNCIA ELETRÔNICA Nº 018/2026**

**O FUNDO MUNICIPAL DE EDUCAÇÃO - FMEQ, de Quirinópolis/GO,** por meio da Agente de Contratação e Equipe de Apoio, tornam público para o conhecimento de todos os interessados que fará realizar no dia **15 de dezembro de 2026, às 9h**, no sítio eletrônico: http://bnc.org.br/, CONCORRÊNCIA ELETRÔNICA, visando a **Contratação de empreitada por preço global, objetivando o fechamento lateral da arquibancada da quadra de esportes, com área de 64,40 m², e a construção de casa de gás da Escola Municipal Rural João Antônio Barbosa, no Povoado de Denislópolis, Município de Quirinópolis-GO, em cumprimento à Emenda Impositiva Municipal nº 26/2025, sob a supervisão do Fundo Municipal da Educação de Quirinópolis - FMEQ, conforme especificações técnicas, projetos, planilhas, DFD, ETP, Projetos e Termo de Referência, anexos neste processo**, conforme descrito no Edital e Anexos da Concorrência Eletrônica nº 018/2026. Os interessados poderão obter o Edital nos seguintes endereços eletrônicos: http://www.quirinopolis.go.gov.br e http://bnc.org.br/.

Quirinópolis - GO, 24 de novembro de 2026.

**DIENE ANDRESSA SILVA MARCELINO**
Agente de Contratação 42286-55

FUNDO MUNICIPAL DE SAÚDE DE RIO VERDE
ESTADO DE GOIÁS
EXTRATO DE ADITIVO DE ARP
PREGÃO ELETRÔNICO Nº 093/2025 (SRP)

O Fundo Municipal de Saúde (FMS) de Rio Verde torna público o seguinte aditivo à **Ata de Registro de Preços nº 093/2025,** decorrente do **Pregão Eletrônico nº 093/2025:**

**- QUINTO TERMO ADITIVO,** com a finalidade de formalizar a exclusão do **ITEM 54 (Ertapenem 1 g, frasco-ampola, pó liofilo para solução injetável),** declarado fracassado após o insucesso da convocação das empresas remanescentes do certame, bem como, revogar os atos que atribuíram o referido item a empresa **G.O. Medical Ltda.,** inscrita no **CNPJ nº 56.795.674/0001-84,** conforme documentação acostada aos autos do **Processo Administrativo Digital nº 166130/2026.**

**Maiores informações em:** www.rioverde.go.gov.br ou no Setor de Licitações do FMS pelo telefone: (64) 3602-8124, em horário de expediente ou via *e-mail:* licitacaofms@rioverde.go.gov.br.

Rio Verde - GO, 25 de novembro de 2026.

THIAGO DOS SANTOS SOUZA
Gestor do FMS 42309-40

GOVERNO MUNICIPAL 2025/2028
ARAGARÇAS
O FUTURO A GENTE FAZ AGORA

**AVISO DE RESULTADO ADJUDICAÇÃO**
**E HOMOLOGAÇÃO INEXIGIBILIDADE 75-2026**

**Objeto: Inexigibilidade para PAGAMENTO DO BOLETO DAS TAXAS DE PARA VISTORIA DE DO MICRO-ÔNIBUS, placa TGN2A06 para que possa efetuar o emplacamento Mercosul para atender a Secretária de Saúde do Município de Aragarças/GO.** Torna publica que julgou e homologou a Inexigibilidade n.º 75/2026, saindo como vencedor E. R. MARTINS LTDA CNPJ 34.974.163/0001-97 com o valor de R$ 320,00 (trezentos e vinte reais).

Aragarças, 24 de novembro de 2026.

**Gisely Vieira Torres**
**Agente de Contratação** 42593

**EXTRATO DO ACORDO DE COOPERAÇÃO TÉCNICA**
**PREFEITURA MUNICIPAL DE PIRES DO RIO/GO**

Espécie: Cooperação técnica para cessão não onerosa de licenciamento de uso do sistema DIGITALCONSIG, objetivando a operacionalização, gestão e controle automatizado das consignações em folha de pagamento.

CESSIONÁRIA: MUNICÍPIO DE PIRES DO RIO – GO, com sede localizada na Praça Francisco Felipe Machado, nº 37, Bairro Centro, CEP: 75200-000, Pires do Rio - GO, inscrita no CNPJ sob nº 01.181.585/0001-56.

CEDENTE: DIGITALCONSIG SISTEMAS LTDA, pessoa jurídica de direito privado, com sede na Avenida Prefeito Osmar Cunha, nº 416, Bairro Centro, edifício Koerich Rio Branco, sala 1108, CEP: 88.015-366, Florianópolis – SC, inscrita no CNPJ nº. 12.022.696/0001-36.

Data Assinatura: 18 / 11 / 2026.

Vigência: prazo de 120 (cento e vinte) meses.

Objeto: O SOFTWARE DIGITALCONSIG é disponibilizado pela CEDENTE mediante licença e autorização de uso, nos termos da Lei nº 9.609/1998, sendo cedido à CESSIONÁRIA apenas o direito de uso operacional do sistema, em caráter temporário e não exclusivo. Constitui objeto deste Acordo a cooperação técnica para cessão não onerosa do licenciamento de uso, pela CEDENTE à CESSIONÁRIA, do sistema DIGITALCONSIG – Módulos do Consignante e Servidor, a fim de possibilitar a operacionalização e controle das consignações no âmbito da Administração Direta e Indireta do MUNICÍPIO DE PIRES DO RIO – GO, junto aos servidores municipais e às consignatárias conveniadas.

Foro: Comarca de Pires do Rio, Estado de Goiás. 42596

Condomínio Horizontal
VILLAGE
TRINDADE

**EDITAL DE CONVOCAÇÃO DE ASSEMBLEIA GERAL ORDINÁRIA**
Prezados (as) Associados (as),
A Diretoria Executiva da Associação Village Trindade, cumprindo devidamente o que determina o Estatuto Social, serve-se do presente para convocar V.S. a participar da **Assembleia Geral Extraordinária, PRESENCIAL**, a realizar-se no próximo dia **09 de dezembro de 2026**, na sala de reuniões, **às 19h00 em primeira convocação**, contando com a presença de 51% (cinquenta e um por cento) dos associados totais, ou às **19h30 em segunda convocação**, no mesmo dia e local, com qualquer número de presentes, para deliberarem sobre a seguinte ORDEM DO DIA:

***1. Projeto Masterplan: apresentação, deliberação e definição de prioridades.***
***2. Continuidade do Masterplan: deliberação e votação sobre a continuidade e execução do projeto pelas futuras gestões.***
***3. Trânsito Interno: apresentação, deliberação e votação sobre melhorias no trânsito e na sinalização das vias internas.***
***4. Uso de Veículos Recreativos por Crianças: deliberação e votação sobre a regulamentação do uso e aplicação de penalidades.***
***5. Iluminação do Campo de Futebol: deliberação e votação sobre melhorias na iluminação do espaço.***
***6. Respeito e Conduta dos Associados em Relação aos Colaboradores: deliberação e votação sobre medidas de conscientização e diretrizes de conduta.***
***7. Programa de Recuperação de Crédito de Taxas em Atraso: deliberação e votação sobre condições especiais, descontos e prazo para regularização de débitos em atraso.***
***8. Deliberação e votação para a aquisição de quatro novos equipamentos para a academia.***

Luana Lúcia Martins Ferreira
Diretoria Executiva – Diretora Presidente 42604

SÃO LUÍS DE MONTES BELOS
PREFEITURA MUNICIPAL

**AVISO DE LICITAÇÕES**
O MUNICÍPIO DE SÃO LUÍS DE MONTES BELOS, Goiás, através de sua PREFEITURA MUNICIPAL, SECRETARIAS E FUNDOS, com sede na Avenida Rio da Prata nº 662, Setor Montes Belos, nesta cidade, por intermédio do Agente de Contratação, Pregoeiro e equipe de apoio, designados pelo Decreto nº 280/2026, torna público para conhecimento dos interessados, que estão disponíveis, os editais descritos abaixo, conforme condições e especificações descritas no mesmo, regido pela Lei Federal nº 14.133/2021.

**Pregão Eletrônico nº 029/2026**, objeto: registro de preços para futura e eventual aquisição de materiais esportivos destinados à execução do Projeto PIEL – Programa de Iniciação do Esporte e Lazer, por intermédio da Secretaria Municipal de Esportes e Lazer do Município de São Luís de Montes Belos/GO, conforme Convênio Ministério do Esporte n° 85/2026, Transferegov.br nº 994801/2026. **Abertura: 08/12/2026, às 08h30min**.

**Pregão Eletrônico nº 030/2026**, objeto: contratação de empresa especializada para prestação de serviços de buffet, com fornecimento de alimentação e bebidas, destinados à realização da Festa Anual dos Servidores Públicos do Município de São Luís de Montes Belos–GO. **Abertura: 10/12/2026, às 08h30min**.

O edital poderá ser obtido no site https://bnccompras.com/ e/ou através do site www.saoluisdemontesbelos.go.gov.br.

Maiores informações poderão ser obtidas na sede da Prefeitura Municipal no endereço acima mencionado, em horário de expediente ou pelo telefone (64) 99281-9641. São Luís de Montes Belos – Go, aos 25 de novembro de 2026. Albertino de Paula Junior – Agente de Contratação - Pregoeiro. 42600-B

**JUSTIÇA ARBITRAL 2ª Câmara de Conciliação e Arbitragem de Goiânia - 2ª CCA-GO Av. Fued José Sebba, Nº 1193, Jd Goiás, Goiânia-GO CEP 74805-100 - Fone/Fax: (62) 3239-0801 EDITAL DE NOTIFICAÇÃO ARBITRAL RECLAMAÇÃO Nº:** 005305/26 **1º RECLAMANTE:** Jose Bosco da Paixao Rosa CPF/CNPJ: 04.391.921/0001-83 ENDEREÇO: Avenida Deputado Jamel Cecílio, 2690, Sl. 2501 - Jardim Goiás - Goiânia-GO - CEP:74.810-100 **REPRESENTANTE:** Dr. Sebastiao Jose Barcelos OAB-GO 34644 Dr. Matheus Meireles de Mendonça Rodrigues OAB-GO 66644 **1º RECLAMADO:** Alexsander Feitosa de Souza CPF/CNPJ: 021.041.231-35 ESTADO CIVIL: Casado(a) PROFISSÃO: Desconhecida ENDEREÇO: Rua Peroba, qd 30, lt 20, casa 1 - Jardim Mariliza - Goiânia-GO - CEP:74.885-360 **2º RECLAMADO:** Leticia Eustáquio Ribeiro Feitosa CPF/CNPJ: 702.781.351-37 ESTADO CIVIL: Casado(a) PROFISSÃO: Desconhecida ENDEREÇO: Rua Peroba, qd 30, lt 20, casa 1 - Jardim Mariliza - Goiânia-GO - CEP:74.885-360 **NATUREZA:** Cobrança C/C Rescisão Contratual e Reintegração de Posse **VALOR DA CAUSA:** R$ 82.094,00(Oitenta e Dois Mil e Noventa e Quatro Reais) O (A) Conciliador (a) Árbitro (a) em exercício, **Giovana Ferro Moraes**, da 2ª Câmara de Conciliação e Arbitragem de Goiânia, na forma da Lei, FAZ SABER a todos que o presente edital virem, ou dele tomarem conhecimento que, nos termos do ART. 256 do CPC, fica(m) notificado(s) o(s) Reclamado(s): **Alexsander Feitosa de Souza, Leticia Eustáquio Ribeiro Feitosa**, do ajuizamento perante esta câmara da reclamação em epígrafe - prazo: entre 20 (vinte) e 60 (sessenta) dias (ART. 257 do CPC). O(s) Reclamante(s): **Jose Bosco da Paixao Rosa**, na audiência de conciliação, designada para o dia **21 de janeiro de 2027 às 08:30 horas**. O(s) Reclamado(s) deverá (o) comparecer pessoalmente ou através de seu representante legal. Não comparecendo, presumir-se-ão aceitos pelo(s) Reclamado(s), como verdadeiros, os fatos articulados pelo(s) Reclamante(s). E para que chegue ao conhecimento do(s) Reclamado(s), expediu-se o presente edital que será publicado e afixado cópia no local de costume da 2ª Câmara de Conciliação e Arbitragem de Goiânia Dado e passado nesta cidade de Goiânia em 11 de novembro de 2026. Goiânia, 11 de novembro de 2026. Giovana Ferro Moraes Gerente 2CCA – GO Gerado em 11/11/2026 15:09 Pag. 1. 42571

**EDITAL DE LEILÃO DE ALIENAÇÃO FIDUCIÁRIA**
**1º LEILÃO: 07 de dezembro de 2026, a partir das 10h20min**
**2º LEILÃO: 09 de dezembro de 2026, a partir das 14h20min (*horário de Brasília)**
Santander SOLD

MARIA BEATRIZ DE BARROS SANTORO VILELA MORAES - Leiloeira Oficial, JUCESP nº 1126, com escritório na Rua Dr. João Marques Maurício, nº 269 - Gramado - Embu das Artes/SP - CEP: 06816-040, FAZ SABER a todos quanto o presente EDITAL virem ou dele conhecimento tiver, que levará a **PÚBLICO LEILÃO** de modo presencial e/ou online, nos termos da Lei nº 9.514/97, artigo 27 e parágrafos, autorizada pelo **Credor Fiduciário BANCO SANTANDER (BRASIL) S/A** - CNPJ n° 90.400.888/0001-42, nos termos do instrumento particular com eficácia de escritura pública, nº 073348230013312, firmado em 05/10/2018, com os **Fiduciantes VINICIUS PEREIRA DA SILVA/TELMA CRISTINA SILVA MOURA PEREIRA**, maior/maior, inscritos no CPF n° 597.842.451-91/826.649.271-91, no dia **07 de dezembro de 2026, a partir das 10h20min** em **PRIMEIRO LEILÃO**, com lance mínimo igual ou superior a **R$ 1.091.807,42 (um milhão, noventa e um mil, oitocentos e sete reais e quarenta e dois centavos)**, **o imóvel matriculado sob n° 103.158 do Oficial de Registro de Imóveis de Goiânia/GO - 4ª Circunscrição**, constituído pelo Apartamento nº 1.203, situado na Rua 14, nº lote 15/19, quadra C-18, Torre A, M Times, Jardim Goiás, em Goiânia/GO, com área privativa 111,07m² e 58,75m² de área comum, perfazendo uma área total de 169,82m². Cadastro Municipal: 203.037.0418.0045. Venda em caráter "ad corpus" e no estado de conservação que se encontra. Consta conforme R.05 a alienação fiduciária em favor do Banco Santander (Brasil) S/A. Imóvel Ocupado. **E o imóvel matriculado sob n° 103.573 do Oficial de Registro de Imóveis de Goiânia/GO - 4ª Circunscrição**, constituído pelo Escaninho nº 68, situado na Rua 14, nº lote 15/19, quadra C-18, Térreo, M Times, Jardim Goiás, em Goiânia/GO, com área privativa 3,90m² e 1,61m² de área comum, perfazendo uma área total de 5,51m². Cadastro Municipal: 203.037.0418.0454. Venda em caráter "ad corpus" e no estado de conservação que se encontra. Consta conforme R.05 a alienação fiduciária em favor do Banco Santander (Brasil) S/A. Imóvel Ocupado. **E o imóvel matriculado sob n° 103.324 do Oficial de Registro de Imóveis de Goiânia/GO - 4ª Circunscrição**, constituído pela Vaga de garagem de nº 64, situado na Rua 14, nº lote 15/19, quadra C-18, Térreo, M Times, Jardim Goiás, em Goiânia/GO, com área privativa 12,50m² e 3,43m² de área comum, perfazendo uma área total de 15,93m². Cadastro Municipal: 203.037.0418.0294. Venda em caráter "ad corpus" e no estado de conservação que se encontra. Consta conforme R.05 a alienação fiduciária em favor do Banco Santander (Brasil) S/A. **E o imóvel matriculado sob n° 103.323 do Oficial de Registro de Imóveis de Goiânia/GO - 4ª Circunscrição**, constituído pela Vaga de garagem de nº 63, situado na Rua 14, nº lote 15/19, quadra C-18, Térreo, M Times, Jardim Goiás, em Goiânia/GO, com área privativa 12,50m² e 3,43m² de área comum, perfazendo uma área total de 15,93m². Cadastro Municipal: 203.037.0418.0293. Venda em caráter "ad corpus" e no estado de conservação que se encontra. Consta conforme R.05 a alienação fiduciária em favor do Banco Santander (Brasil) S/A. Imóvel Ocupado. Conforme Av.06 consta arrolamento de bens. Conforme Av.08 consta Indisponibilidade sobre os direitos (Processo nº 00109283620185180007) nos autos da ação orunda da 7ª Vara do Trabalho de Goiânia/GO. Conforme Av.10/Av.11 consta Indisponibilidade sobre os direitos (Processo nº 00107039420245180010) nos autos da ação orunda da 10ª Vara do Trabalho de Goiânia/GO. Conforme Av.12 consta Indisponibilidade sobre os direitos (Processo nº 58524767220248090051) nos autos da ação orunda da 5ª Vara Criminal dos Crimes Punidos com Reclusão de Goiânia/GO. Recai sobre o imóvel as ações 6070729-90.2025.8.09.0051 e 6042961-58.2026.8.09.0051. Caso não haja licitante em primeiro leilão, fica desde já designado o dia **09 de dezembro de 2026, a partir das 14h20min**, no mesmo local, para realização do **SEGUNDO LEILÃO**, com lance mínimo igual ou superior a **R$ 963.830,80 (novecentos e sessenta e três mil, oitocentos e trinta reais e oitenta centavos)**, nos termos do art. 27, §2º da Lei 9.514/97). **O leilão presencial ocorrerá no escritório da Leiloeira**. **Os interessados em participar do leilão de modo on-line**, deverão se cadastrar no site na Loja SOLD LEILÕES (sold.superbid.net) e no SUPERBID EXCHANGE (www.superbid.net), e solicitar habilitação até 01 (uma) **hora do início do leilão**. **Outras informações no site da leiloeira**: Loja SOLD LEILÕES (sold.superbid.net) e no SUPERBID EXCHANGE (www.superbid.net) e-mail imoveis.sac@superbid.net. (Dossiê 02.25693).

# PUBLICIDADE LEGAL

**EDITAL DE LEILÃO DE ALIENAÇÃO FIDUCIÁRIA**
**1º LEILÃO: (02 de dezembro de 2026, às 14h30min *)**
**2º LEILÃO: (04 de dezembro de 2026, às 14h30min *) (*horário de Brasília)**
Santander zuk

Mauro Zukerman, Leiloeiro(a) Oficial, JUCESP nº 328, com escritório na Rua Minas Gerais, n° 316, Cj. 62, Higienópolis, **FAZ SABER** a todos quanto o presente **EDITAL** virem ou dele conhecimento tiver, que levará a **LEILÃO PÚBLICO** de modo **SOMENTE ON-LINE**, nos termos da Lei nº 9.514/97, artigo 27 e parágrafos, devidamente autorizada pelo Credor Fiduciário **BANCO SANTANDER (BRASIL) S.A.**, inscrito no CNPJ sob n° 90.400.888/0001-42, com sede em São Paulo/SP, à Av. Presidente Juscelino Kubistchek, 2041, Conj. 281, Bloco A, Vila Nova Conceição, nos termos do Instrumento Particular de Alienação Fiduciária de Bem Imóvel com Efeito de Escritura Pública, e da Cédula de Crédito Bancário – Renegociação de Dívida nº 14715340, firmados em 26/12/2024, figurando como Fiduciante **AGRÍCOLA UNIÃO COMÉRCIO E REPRESENTAÇÕES DE PRODUTOS AGROPECUÁRIOS LTDA**, inscrita no CNPJ/MF sob nº 00.267.438/0001-30, com sede em Itumbiara/GO, como Avalistas **PAULO CEZAR JOAQUIM DA SILVA**, brasileiro, produtor rural, portador do RG nº M-2.378.536-SSP/MG, inscrito no CPF/MF sob nº 216.462.011-91, e sua esposa **ELIDA SANTANA CAMPOS DA SILVA**, brasileira, produtora rural, portadora do RG nº 1.336.863-SSP/GO, inscrita no CPF/MF sob nº 277.676.041-87, casados pelo regime da comunhão parcial de bens, residentes e domiciliados em Itumbiara/GO, no dia **02 de dezembro de 2026, em PRIMEIRO LEILÃO**, com lance mínimo igual ou superior a R$ 808.963,09 (oitocentos e oito mil novecentos e sessenta e três reais e nove centavos), o qual encontra-se atualizado conforme disposições contratuais, o imóvel constituído pelo Prédio Comercial, situado na Avenida Anhanguera, n° 457, Setor Oeste, Itumbiara/GO. Área de terreno: 255,00m², Área construída: 364,37m², melhor descrito na **matrícula nº 23.327 do Ofício de Registro de Imóveis da 2ª Circunscrição de Itumbiara/GO**. Imóvel ocupado. Venda em caráter "ad corpus" e no estado de conservação em que se encontra. Desocupação por conta do adquirente, nos termos do art. 30 e parágrafo único, da lei 9.514/97. Caso não haja licitante em primeiro leilão, fica desde já designado o **SEGUNDO LEILÃO (data/horário acima)**, com lance mínimo igual ou superior a R$ 637.468,48 (seiscentos e trinta e sete mil quatrocentos e sessenta e oito reais e quarenta e oito centavos – nos termos do art. 27, §2º da Lei 9.514/97). Os interessados em participar do leilão de modo on-line, deverão se cadastrar no site www.portalzuk.com.br, encaminhar a documentação necessária para liberação do cadastro 24 horas do início do leilão. Forma de pagamento e demais condições de venda, VEJA A INTEGRA DESTE EDITAL NO SITE: **www.portalzuk.com.br**. Informações pelo Whatsapp: (11) 99514-0467 ou pelo e-mail contato@portalzuk.com.br (Dossiê 27160)

**EDITAL DE NOTIFICAÇÃO DE EVENTUAIS PROPRIETÁRIOS E TERCEIROS INTERESSADOS. REF. REGULARIZAÇÃO FUNDIÁRIA URBANA DO NÚCLEO URBANO. INFORMAL "CONDOMÍNIO DO PORTO COMUNITÁRIO"- COLINAS DO SUL/GO.** Em cumprimento ao disposto no §1º do artigo 31, da Lei Federal n

Prefeitura Municipal de Alvorada do Norte
Trabalhando por você.

ESTADO DE GOIÁS
MUNICÍPIO DE ALVORADA DO NORTE
**AVISO DE CHAMAMENTO PÚBLICO Nº 11/2026**

O Fundo Municipal de Saúde de Alvorada do Norte, Estado de Goiás, faz saber aos interessados que a partir de **26** de **novembro** de **2026**, estará aberto o processo de **Credenciamento de profissional pessoa física ou jurídica com inscrição no conselho de medicina para o exercício da função de Diretor Clínico da Unidade Mista Hospitalar de Álvorada do Norte-GO**.

Alvorada do Norte – GO, 24 de novembro de 2026

Gildesson Leandro de Sousa
Presidente da CPL

42598

# PUBLICIDADE LEGAL

CARTÓRIO DE REGISTRO DE IMÓVEIS E TABELIONATO 1º DE NOTAS DE APARECIDA DE GOIÂNIA - GO MARIA ELIAS DE MELO - Oficiala e Tabeliã Rua Abrão Lourenço de Carvalho, 131, Centro - Aparecida de Goiânia - GO - Tel. (62) 3283-1116 INTIMAÇÃO (PESSOAL ART. 26, §3º, LEI Nº 9.514/97)
Autos nº 12.858/2026 Natureza: Intimação Lei 9.514/97 Requerente: FGR INCORPORAÇÕES JARDINS VERSALHES SPE LTDA - CNPJ nº 26.356.027/0001-05 Requerido: JOAO PAULO TEIXEIRA DO CARMO - CPF nº 008.309.881-06
LOTE 30 da QUADRA 09 do loteamento RESIDENCIAL JARDINS VERSALHES, de frente para a Rua Lírio, neste município.
Em cumprimento ao requerimento formulado pelo(a) credora FGR INCORPORAÇÕES JARDINS VERSALHES SPE LTDA - CNPJ nº 26.356.027/0001-05, fica Vossa Senhoria INTIMADO(A) a satisfazer, no prazo de 15 (quinze) dias, a dívida vencida e não paga relativamente ao Contrato nº Instrumento Particular de Contrato de Compra e Venda de Imóvel com força de Escritura Pública, com financiamento imobiliário e pacto adjeto de Alienação Fiduciária outras Avenças Jurídicas, na modalidade de prazo e preços certos, nos termos da Lei nº 9.514/97, firmado em 11/01/2022, objeto da matrícula nº 276.479, no (a) LOTE 30 da QUADRA 09 do loteamento RESIDENCIAL JARDINS VERSALHES, de frente para a Rua Lírio, neste município.
Para a efetiva purgação da mora deverá ser efetuado, no prazo supracitado, junto ao Cartório de Registro de Imóveis e Tabelionato 1º de Notas de Aparecida de Goiânia, sito à Avenida Abrão Lourenço de Carvalho, nº 131, Centro, Aparecida de Goiânia/GO, o pagamento do valor de R$ 21.281,67, apurado em 02/06/2026, constante no requerimento da credora fiduciária, acrescido das parcelas que vencerem até a data do pagamento, os juros convencionais, as penalidades, os demais encargos contratuais e legais, inclusive tributos, as contribuições condominiais, além das despesas de cobrança e intimação, sob pena de ser promovida a consolidação da propriedade do imóvel dado em garantia por alienação fiduciária em favor do(a) credor(a), nos termos do §7º do art. 26 da Lei nº 9.514/97.
Em caso de financiamento para aquisição ou construção de imóvel residencial (exceto as operações do sistema de consórcio de que trata a Lei n. 11.795/2008), até a data da averbação da consolidação da propriedade fiduciária (trinta dias após a expiração do prazo para a purga da mora), é assegurado ao devedor e, se for o caso, ao terceiro fiduciante pagar as parcelas da dívida vencidas e as despesas de que trata o inciso II do § 3º do art. 27 da Lei, hipótese em que convalescerá o contrato de alienação fiduciária, nos termos do § 2º do art. 26-A da Lei nº 9.514/97.
Prenotado neste Serviço Registral sob o nº 766.288 em 23/06/2026. Emolumentos: R$ 167,85. Fundesp: R$ 16,79 (10%). Issqn: R$ 5,04 (3%). Funemp: R$ 5,04 (3%). Funcomp: R$ 10,07 (6%). Adv. Dativos: R$ 3,36 (2%). Funproge: R$ 3,36 (2%). Fundepeg: R$ 2,10 (1,25%). TOTAL: R$ 213,61. Selo digital: 00852607133865926940031. Consulte o selo em: https://extrajudicial.tjgo.jus.br/selo.
**Demonstrativo do débito decorrente das prestações vencidas e não pagas:**
- **B | 5 | 04/12/25** — Principal: 271,06 | Juros: 1.728,95 | Reajuste Atraso: 712,43 | Vlr Juros Atraso: 84,85 | Vlr Multa: 166,16 | Valor Reaj: 55,95 (Total da linha: 3.019,40)
- **P | 60 | 04/12/25** — Principal: 92,20 | Juros: 541,78 | Reajuste Atraso: 225,83 | Vlr Juros Atraso: 26,90 | Vlr Multa: 52,67 | Valor Reaj: 17,73 (Total da linha: 957,11)
- **P | 63 | 04/03/26** — Principal: 93,99 | Juros: 539,99 | Reajuste Atraso: 233,07 | Vlr Juros Atraso: 19,65 | Vlr Multa: 26,33 | Valor Reaj: 17,73 (Total da linha: 930,76)
- **P | 64 | 04/04/26** — Principal: 94,59 | Juros: 539,39 | Reajuste Atraso: 239,14 | Vlr Juros Atraso: 13,58 | Vlr Multa: 17,26 | Valor Reaj: 17,73 (Total da linha: 921,69)
- **P | 65 | 04/05/26** — Principal: 95,20 | Juros: 538,78 | Reajuste Atraso: 246,83 | Vlr Juros Atraso: 5,90 | Vlr Multa: 8,49 | Valor Reaj: 17,73 (Total da linha: 912,93)
- **TOTAL:** Principal: 647,04 | Juros: 3.888,89 | Reajuste Atraso: 1.657,30 | Vlr Juros Atraso: 150,88 | Vlr Multa: 270,91 | Valor Reaj: 126,87 (Total parcial: 6.741,89)

**DESPESAS ADMINISTRATIVAS (B)**
- 28/01/26 — Principal: R$ 51,03 — NOTIFICAÇÃO DE COBRANÇA
- 29/01/26 — Principal: R$ 137,70 — CERTIDÃO DE MATRÍCULA
- 10/02/26 — Principal: R$ 594,88 — RECONHECIMENTO DE FIRMA
- 13/03/26 — Principal: R$ 5.161,56 — ITU/IPTU
- 24/03/26 — Principal: R$ 32,16 — ITBI/ISTI/ITIV
- 10/04/26 — Principal: R$ 2.888,26 — ITBI/ISTI/ITIV
- 23/04/26 — Principal: R$ 5.170,04 — DESPESAS P/ REGISTRO
- 29/05/26 — Principal: R$ 504,15 — HONORÁRIOS CREDCOM
- **TOTAL:** R$ 14.539,78

**VALOR TOTAL DO DÉBITO (A + B) = R$ 21.281,67**
Nos moldes do Art. 26, § 1º, da Lei n. 9.514/97, fica o devedor intimado a satisfazer o débito constante acima, bem como aquelas prestações que vencerem até a data do pagamento, os juros convencionais, as penalidades e os demais encargos contratuais, os encargos legais, inclusive os tributos, as contribuições condominiais imputáveis ao imóvel e as despesas de cobrança e de intimação.
Não há projeção diária. O valor encontra-se atualizado até a presente data, de forma que, os valores acima descritos não terão atualização para os próximos 45 dias a partir da data do requerimento.
Aparecida de Goiânia/GO, 15 de julho de 2026.
**MARIA GABRIELLY RODRIGUES CABRAL**
Suboficiala e Escrevente

42528

**FRESNEL CONSTRUTORA E PROJETOS LTDA**, pessoa jurídica de direito privado, inscrita no CNPJ sob o nº 73.430.183/0001-59, situada na Av. T-4, nº 619, Qd. 141, Lt. 04/05, Sala 1111, Cond. Buena Vista Office, Caixa Postal 2028, Setor Bueno, CEP: 74.230-035, Goiânia, **JARDIM HIMALAIA**, NOTIFICAM os promitentes compradores abaixo relacionados a vir quitar os seus débitos em atraso, no endereço citado acima, no prazo máximo de 30 (trinta) dias, sob pena de rescisão dos respectivos contratos de compromisso de compra e venda firmada entre as partes, conforme preceitua o art. 32, da Lei n. 6.766/79, bem como, o artigo 62, § único da Lei nº 13.097/2015. Goiânia, 10 de agosto de 2026.

**JARDIM HIMALAIA**

| QUADRA | LOTE | DEVEDORES |
|---|---|---|
| 01 | 18A | RAQUEL APARECIDA DE SOUZA FERACINI |
| 01 | 31A | GABRIEL PAINS CARDOSO CAETANO |
| 01 | 13B | THIAGO DE SOUZA FERREIRA |
| 01 | 12A | DÉBORA RODRIGUES SANTOS |
| 01 | 07A | JOSIMAR RIBEIRO DA SILVA |
| 01 | 28B | NATALIA ALMEIDA OLIVEIRA |
| 01 | 27A | MICHAEL GOUGLAS NATIVIDADE BERNARDES |
| 01 | 13A | LUANNA APARECIDA LIMA FERREIRA |
| 01 | 26A | MANUEL BONFIM BELO DE SOUSA |
| 01 | 14A | ROGÉRIO BEZERRA BARROS |
| 01 | 24B | ANA PAULA PEREIRA GOMES DA SILVA |
| 01 | 28A | ROBERTA COSTA DA SILVA |

42588

**BAIXE O APLICATIVO O HOJE NAS PLATAFORMAS IOS E ANDROID LEIA TAMBÉM NO ohoje. com**

**EDITAL DE LEILÃO DE EXECUÇÃO DE HIPOTECA EXTRAJUDICIAL**
**1º Leilão: 01/12/2026, às 09h de Brasília. * 2º Leilão: 02/12/2026, às 09h de Brasília.**
barreto LEILÕES

BRUNO BARRETO SANCHES, Leiloeiro Oficial, JUCEMS nº 37, com sede na Rua TV Itaveira, nº 88, TV Morena em Campo Grande/MS, **FAZ SABER** a todos quanto o presente EDITAL virem ou dele conhecimento tiver, que levará a PÚBLICO LEILÃO de modo somente ON-LINE, nos termos da Lei Federal nº 14.711/2023 e dos artigos da Lei 9.514/97, no que couber, autorizada pela Credora Hipotecária **COOPERATIVA DE CRÉDITO, POUPANÇA E INVESTIMENTO CELEIRO CENTRO OESTE - SICREDI CELEIRO CENTRO OESTE, inscrita no CNPJ sob o n° 03.566.655/0001-10**, nos termos da Cédula de Crédito Bancário firmada entre as partes com o Emitente **Sr. SAVIO CARVALHO DE MELO, CPF: 007.658.221-30 (devedor), Sra. MÁRCIA BARRETO RIBEIRO DE MELO, CPF: 014.865.111-98 (avalista) e NORIVALDO ANTONIO DE MELO, CPF: 121.720.731-72 (avalista e garantidor hipotecário)**, em **PRIMEIRO LEILAO (data/horário acima)**, com lance mínimo igual ou superior a **R$ 4.478.222,38 (quatro milhões quatrocentos e setenta e oito mil duzentos e vinte dois reais e trinta e oito centavos). IMÓVEL 1 - MATRÍCULA 44.957 | CNM 024752.2.0044957-29 | 1º TABELIONATO DE NOTAS E REGISTRO DE IMÓVEIS DA COMARCA DE MINEIROS/GO:** UMA ÁREA DE TERRAS medindo 103,4855 ha (cento e três hectares, quarenta e oito ares e cinquenta e cinco centiares), encerrada num perimetro de 4.021,46 metros, localizada na zona rural deste Municipio e Comarca de Mineiros, Estado de Goiás, situada nas "FAZENDAS SALTO-DIAMANTINO-FORMIGUINHA" lugares denominados "FAZENDA RECANTO, JOIA, SORRISO I E II", cujas dimensões e confrontações estão mais bem descritas na matrícula anexa ao portal do leiloeiro. **REGISTRO ANTERIOR:** Este imóvel é resultado de desmembramento de uma área maior com 959,9528 ha descrita na matrícula anterior nº 30.459 deste CRI e conforme georreferenciamento certificação INCRA/SIGEF código nº 91c3a15e-d71e-4d72-be3a-da7f29f01f1e.- Protocolo nº 139.572. de 13 de maio de 2021, CCIR: 932.060.006.335-6. NIRF/CIB: 6.638.688-8. **OBSERVAÇÕES DO AVALIADOR:** O imóvel rural medindo 103,4855 ha situado no lugar denominado FAZENDA RECANTO, tem a predominância de areias Quartzarênicas situando-se em relação à Classe de Capacidade de Uso do Solo, entre os intervalos III e IV, (culturas perenes de alto e baixo impacto no solo e meio ambiente) e classe VIII (Áreas destinadas à preservação da biodiversidade, recarga de água, nascentes, sítios arqueológicos históricos e beleza cênica). Na região existe plantio de cana de açúcar, soja e milho safrinha, ainda criação de gado. COORDENADAS: -17.119558, -52.783261. POSSUI CAR, conforme metragens, confrontações constantes da matrícula anexa ao portal do leiloeiro, melhor descrito na matrícula. Imóvel ocupado. Venda em caráter "ad corpus" e no estado de conservação em que se encontra. Desocupação por conta do adquirente, nos termos da Lei Federal nº 14.711/2023 e dos artigos da Lei 9.514/97. Caso não haja licitante em primeiro leilão, fica desde já designado o **SEGUNDO LEILÃO (data/horário acima)**, com lance mínimo igual ou superior a **R$ 2.239.111,19 (dois milhões duzentos e trinta e nove mil cento e onze reais e dezenove centavos)** - nos termos da Lei Federal nº 14.711/2023 e dos artigos da Lei 9.514/97, no que couber. Os interessados em participar do leilão de modo on-line, deverão se cadastrar no site www.barretoleiloes.com.br, encaminhar a documentação necessária para liberação do cadastro 24 horas do início do leilão. Forma de pagamento e demais condições de venda, VEJA A INTEGRA DESTE EDITAL NO SITE www.barretoleiloes.com.br. Informações pelo Whatsapp: (67) 3204/2574 ou pelo e-mail juridico_af@barretoleiloes.com.br.




O HOJE | O HOJE.com | FOX MAPPIN | O HOJE NEWS | MANDAVE | DESCULPA | DOSCULPA

**LEILÃO DE ALIENAÇÃO FIDUCIÁRIA**
barreto LEILÕES

**EDITAL DE LEILÃO DE ALIENAÇÃO FIDUCIÁRIA. 1º Leilão: 02/12/2026, às 09h00 de Brasília. 2º Leilão: 03/12/2026, às 09h00 de Brasília.** BRUNO BARRETO SANCHES, Leiloeiro Oficial, JUCEMS nº 37, com sede na Rua TV Itaveira, nº 88, TV Morena em Campo Grande/MS, **FAZ SABER** a todos quanto o presente EDITAL virem ou dele conhecimento tiver, que levará a PÚBLICO LEILÃO de modo somente ON-LINE, nos termos da Lei n° 9.514/97, artigo 27 e parágrafos, autorizada pela Credora Fiduciária **COOPERATIVA DE CRÉDITO, POUPANÇA E INVESTIMENTO DO PLANALTO CENTRAL - SICREDI PLANALTO CENTRAL, inscrita no CNPJ 10.736.214/0001-84,** nos termos da Cédula de Crédito Bancário firmada entre as partes com o Emitente **TIAGO FERREIRA RODRIGUES, CPF: 025.245.041-82, NILSON RODRIGUES, CPF: 055.917.448-93, CARMEM SILVA FERREIRA RODRIGUES, CPF: 912.547.521-53**, em **PRIMEIRO LEILÃO (data/horário acima),** com lance mínimo igual ou superior a **R$ 5.973.560,31 (cinco milhões novecentos e setenta e três mil quinhentos e sessenta reais e trinta e um centavos)**. **LOTE 1 | MATRÍCULA 2.038 | CNM 025189.2.0002038-91 | REGISTRO DE IMÓVEIS, RTDPJ, TABELIONATO DE NOTAS E PROTESTO DE CAMPO ALEGRE DE GOIÁS/GO: IMÓVEL:** Uma parte de terras, com a área exata de 05,39,83 ha (cinco hectares, trinta e nove ares e oitenta e três centiares), em terras de cerrados, com benfeitorias, situada na Fazenda Paulista, neste município, tudo conforme Memorial Descritivo do Agrimensor Maurício de Andrade - CREA n.º 102306/D - SP., datado de 15.09.89, com características e confrontações mais bem descrita na matrícula anexa ao portal do leiloeiro. **Edificações na AV.05. REGISTRO ANTERIOR:** Transcrito sob o n.º R-1-M-822, fls. 65, Livro 2-D, em 20.08.1980, deste Imobiliário. **CCIR: 935.026.008.001-0. CIB/NIRF: 2.680.587-1. OBSERVAÇÃO DO AVALIADOR:** Trata-se de imóvel rural com área de 5,42 ha, sendo 1,12 ha de lavoura, 1,08 ha de reserva legal e 3,22 ha de pastagem. Possui benfeitorias: casa sede de 80 m² com piscina, casa de funcionário, três galpões de máquinas, três barragens, 2 km de cercas, galpão de depósitos, eletrificação rural, depósito de óleo diesel, área de lava-jato e chiqueiro coberto. **COORDENADAS: 17°45'42.18"S 47°52'38.8"W. POSSUI CAR. LOTE 2 | MATRÍCULA 3.288 | CNM 025189.2.0003288-27 | REGISTRO DE IMÓVEIS, RTDPJ, TABELIONATO DE NOTAS E PROTESTO DE CAMPO ALEGRE DE GOIÁS/GO: IMÓVEL:** Uma parte de terras, situada na Fazenda Paulista, no lugar denominado "QUILOMBO", neste município, com a área de mais ou menos 59,05,90 ha (cinquenta e nove hectares, cinco ares e noventa centiares), dentro do imóvel inventariado, no valor de R$ 7.500,00 (sete mil e quinhentos reais), dentro de uma área maior contendo cinco alqueires e meio (5,5) de culturas de segunda classe e quinze (15) alqueires de campos, também de segunda classe, com características e confrontações mais bem descrita na matrícula anexa ao portal do leiloeiro. **Edificações na AV.05. REGISTRO ANTERIOR:** Transcrito sob o n.º 439, às fls. 219, do Livro n.º 03, em 05.08.1957, deste CRI. **CCIR: 935.026.008.001-0. CIB/NIRF: 2.680.587-1. OBSERVAÇÃO DO AVALIADOR:** Trata-se de imóvel rural com área de 59,048 ha, explorado com agricultura (latossolo vermelho). Solo plano de média fertilidade natural com topografia plana. **COORDENADAS: 17°42'28.77"S 47°48'28.77"W. POSSUI CAR. AÇÃO CONTRÁRIA 5991221-26.2025.8.09.0074**, em trâmite na 2ª Vara Cível da Comarca de Ipameri/GO. Imóvel ocupado. Venda em caráter *"ad corpus"* e no estado de conservação em que se encontra. Desocupação por conta do adquirente, nos termos do art. 30 e parágrafo único, da lei 9.514/97. Caso não haja licitante em primeiro leilão, fica desde já designado o **SEGUNDO LEILÃO (data/horário acima)**, com lance mínimo igual ou superior a **R$ 5.573.078,30 (cinco milhões quinhentos e setenta e três mil setenta e oito reais e trinta centavos)** - nos termos do art. 27, §2° da Lei 9.514/97. Os interessados em participar do leilão de modo on-line, deverão se cadastrar no site www.barretoleiloes.com.br, encaminhar a documentação necessária para liberação do cadastro 24 horas do início do leilão. Forma de pagamento e demais condições de venda, VEJA A INTEGRA DESTE EDITAL NO SITE www.barretoleiloes.com.br. Informações pelo *WhatsApp:* (67) 3204-2574 ou pelo e-mail juridico_af@barretoleiloes.com.br. 42608

SANEAGO

**ATA DA 594ª REUNIÃO EXTRAORDINÁRIA DO CONSELHO DE ADMINISTRAÇÃO DA SANEAMENTO DE GOIÁS S.A. - SANEAGO**
**CNPJ nº 01.616.929/0001-02 / NIRE nº 5230000210-9**

**1. DATA, HORA E LOCAL:** Realizada em 19 de novembro de 2026, às 14 horas, na sede da Companhia de Saneamento de Goiás S.A. (Saneago), na Avenida Fued José Sebba, n° 1245, Jardim Goiás, Goiânia-GO, CEP 74805-100.

**2. CONVOCAÇÃO:** O comparecimento dos conselheiros se deu em observância à convocação realizada via expediente.

**3. QUÓRUM E PRESENÇAS:** Estiveram presentes os membros do Conselho de **Administração:** Antônio Carlos de Souza Lima Neto, Otaviano Vianna Neto, Gilvan Cândido da Silva, Levi de Alvarenga Rocha, José Alves Alencar, Ricardo José Soavinski, Talita Silvério Hayasaki, Adryanna Leonor Melo de Oliveira Caiado e Eurico Velasco de Azevedo Neto.

**4. CONVIDADOS:** Leonel Alves Pereira (Diretor de Gestão Corporativa), Diego Augusto Ribeiro da Silva (Diretor Financeiro, de Relações com Investidores e Regulação) e Claudio Adelino Souza Tavares (Superintendente de Licitações e Aquisições).

**5. DIREÇÃO DOS TRABALHOS:** A direção dos trabalhos coube ao conselheiro Gilvan Cândido da Silva, Presidente do Conselho de Administração.

**6. SECRETÁRIO:** Foi designado(a) Dayane Moreira Rocha para a função de Secretário(a) *ad hoc.*

**7. ORDEM DO DIA**: **7.1**. Processo 202500029005375- Deliberar sobre proposta de celebração do Sétimo Termo Aditivo ao Contrato de Subdelegação de Serviços Públicos de Esgotamento Sanitário e Serviços Complementares nº 1327/2013, firmado entre a Saneamento de Goiás S.A. – Saneago e a BRK Ambiental Goiás S.A. **7.2**. Processo 13305/2025- Autorizar a assinatura de Termo de Homologação Parcial referente à contratação de empresa(s) especializada(s) e autorizada(s) pela Agência Nacional de Telecomunicações (Anatel) para prestação de serviços de comunicação de dados, com tecnologias: Multi-Protocol Label Switching (MPLS), Software-Defined Wide Area Network (SDWAN), Internet Protocol (IP), IP trânsito com anti Distributed Denial of Service (DDoS), rede de satélites de baixa órbita (Low Earth Orbit – LEO), bem como a conexão dedicada entre a Saneago e o Data Center da Caixa Econômica Federal (CEF), incluindo instalação, configuração, locação (quando aplicável), manutenção, monitoramento proativo e suporte. **7.3.** Processo 20260001300289 7- Deliberar sobre a eleição da Sra. Adriane Espíndola Mota Campos Azeredo como membro independente do Comitê de Auditoria Estatutário (CAE).

**8. DEBATES E DECISÕES:** Abertos os trabalhos, verificada a existência de quórum, com presença de 100% dos membros, o Senhor Presidente deu início à reunião.
**8.1.** Para dar início à ordem do dia, o Presidente convidou o Sr. Diego Augusto Ribeiro da Silva para relatar o processo nº 202500029005375, referente à proposta de celebração do Sétimo Termo Aditivo ao Contrato de Subdelegação de Serviços Públicos de Esgotamento Sanitário e Serviços Complementares nº 1327/2013, firmado entre a Saneamento de Goiás S.A. – Saneago e a BRK Ambiental Goiás S.A. **O Conselheiro José Alves Alencar solicitou o registro, na íntegra, de seu voto, nos seguintes termos: "O Conselheiro José Alves Alencar votou contrariamente à celebração do Sétimo Termo Aditivo ao Contrato de Subdelegação nº 1.327/2013 e ao pagamento de R$ 83.506.817,00 à BRK Ambiental Goiás S.A., objeto do Processo nº 202500029005375, por entender que o desembolso deveria ocorrer somente após a implementação de revisão tarifária que assegure à Companhia a formação de receita capaz de gerar caixa para tal pagamento, conforme recomendado pela própria Procuradoria Jurídica da Saneago no Despacho nº 21063/2026 (fls. 671-678). A minuta submetida a este Conselho não contém garantia de recuperação tarifária, mas apenas a previsão de que os valores serão considerados no pleito- da próxima revisão (fls. 1277), o que contraria a premissa do próprio Termo de Acordo (fls. 1019-1020). Registra, ainda, que a falta de revisão e modernização do contrato tem permitido à BRK obter sucessivos reequilíbrios (R$ 60,8 milhões no Sexto Termo Aditivo e, agora, R$ 83,5 milhões) e que o novo aditivo ressalva expressamente as diferenças tarifárias a partir de 1º de janeiro de 2026 (fls. 1278), o que abre caminho para novo pleito já a partir de janeiro de 2027. Lembra que a matéria foi retirada da pauta da 588ª Reunião deste Conselho, em 13 de agosto de 2026, por necessidade de ajuste, e que os ajustes feitos depois disso reduziram, em vez de ampliar, a proteção da Companhia. Requer que a presente declaração de voto, com os fundamentos que a acompanham, seja juntada aos autos e consignada em ata, para os fins do art. 158, § 1º, da Lei nº 6.404/1976". Após a explanação, considerando o atendimento dos trâmites processuais e dos requisitos legais, os membros do Conselho de Administração, por maioria de votos, sendo oito votos favoráveis e um voto contrário, proferido pelo Conselheiro José Alves Alencar, aprovaram os atos necessários à formalização do Sétimo Termo Aditivo.**
**8.2.** Continuando, para o segundo item de pauta, os Srs. Leonel Alves Pereira e Claudio Adelino Souza Tavares relataram o processo nº 13305/2025, que visou autorizar a assinatura de Termo de Homologação Parcial referente à contratação de empresa(s) especializada(s) e autorizada(s) pela Agência Nacional de Telecomunicações (Anatel) para prestação de serviços de comunicação de dados, com tecnologias: Multi-Protocol Label Switching (MPLS), Software-Defined Wide Area Network (SDWAN), Internet Protocol (IP), IP trânsito com anti Distributed Denial of Service (DDoS), rede de satélites de baixa órbita (Low Earth Orbit – LEO), bem como a conexão dedicada entre a Saneago e o Data Center da Caixa Econômica Federal (CEF), incluindo instalação, configuração, locação (quando aplicável), manutenção, monitoramento proativo e suporte. **Após a apresentação, os membros do Conselho de Administração autorizaram a assinatura do Termo de Homologação Parcial, exclusivamente em relação aos Lotes 01, 03, 04 e 05, referente ao objeto anteriormente descrito, conforme o resultado do procedimento licitatório apresentado, nos termos da Deliberação da Diretoria Colegiada nº 415/2026.**
**8.3.** Por fim, os membros do Comitê de Pessoas, Elegibilidade, Sucessão e Remuneração (CPERS), os Srs. Gilvan Cândido da Silva e Eurico Velasco de Azevedo Neto e a Sra. Talita Silvério Hayasaki, relataram o processo nº 202600013002897, cujo objeto foi a eleição da Sra. Adriane Espíndola Mota Campos Azeredo como membro independente do Comitê de Auditoria Estatutário (CAE). Informaram que a análise prévia da indicação foi realizada em reunião do CPERS em 30 de outubro de 2026, cujo registro consta na Ata nº 9 de 2026 do Comitê, tendo sido considerados atendidos os requisitos legais e estatutários examinados, inclusive quanto à formação acadêmica, à experiência profissional, à reputação ilibada e à ausência de vedações. Constataram, ainda, que a indicada atende aos requisitos exigidos para o exercício da função na condição de membro independente do CAE, nos termos da legislação vigente, e manifestaram-se favoravelmente à sua indicação. Dessa forma, submeteu-se à deliberação do Conselho de Administração a eleição da Sra. Adriane Espíndola Mota Campos Azeredo como membro independente do CAE. **Após a explanação, os membros do Conselho de Administração, por unanimidade, elegeram, como membro independente do Comitê de Auditoria Estatutário, com mandato a contar de 23 de novembro de 2026 até 04 de agosto de 2027, a Sra. Adriane Espíndola Mota Campos Azeredo, ***\

# Concursos




Fotos: Reprodução/Pref. Acreúna

Interessados podem se inscrever gratuitamente até 11 de dezembro

# Acreúna abre processo seletivo com 88 oportunidades na educação

Seleção em Acreúna oferece salários de R$ 1.855,30 a R$ 4.569,09




**Otávio Augusto**

A Prefeitura de Acreúna, no sudoeste de Goiás, publicou o edital nº 001/2026 de Processo Seletivo Simplificado para contratação temporária de profissionais que vão atuar na rede municipal de ensino. A seleção reúne 88 oportunidades, sendo 19 vagas para contratação imediata e outras 69 destinadas à formação de cadastro de reserva. Os salários chegam a R$ 4.569,09, conforme a função, e contemplam candidatos com formação superior em Pedagogia e Nutrição.

As inscrições começam nesta quarta-feira (25) e seguem até 11 de dezembro de 2026. Os interessados poderão participar gratuitamente, mas deverão realizar o procedimento presencialmente na sede da administração municipal. A seleção não prevê aplicação de prova objetiva. A classificação será definida por meio da análise de títulos, formação acadêmica e experiência profissional dos candidatos. A jornada de trabalho varia de 30 a 40 horas semanais, de acordo com o cargo.

Entre as oportunidades disponíveis, o cargo de monitor de acompanhamento escolar concentra a maior quantidade de vagas. São 18 oportunidades para contratação imediata e outras 40 destinadas ao cadastro de reserva. Para concorrer, é necessário possuir graduação em Pedagogia. Os profissionais selecionados atuarão no acompanhamento dos estudantes durante as atividades escolares, conforme as atribuições estabelecidas pela Secretaria Municipal de Educação.

A seleção também contempla o cargo de professor de Educação Básica I, destinado exclusivamente à formação de cadastro de reserva. Nesse caso, os interessados precisam apresentar diploma de graduação em Pedagogia. Embora não haja vagas imediatas previstas para a função, os candidatos classificados poderão ser convocados durante o período de validade do processo seletivo, conforme a necessidade da administração municipal.

Outra oportunidade é para nutricionista, com uma vaga imediata e quatro para cadastro de reserva. A função exige formação superior em Nutrição e comprovação de registro no respectivo conselho profissional. A contratação busca atender às demandas relacionadas à área de alimentação e nutrição no âmbito da estrutura municipal de educação.

No total, o edital prevê 19 contratações imediatas, distribuídas entre monitor de acompanhamento escolar e nutricionista. As outras 69 oportunidades correspondem ao cadastro de reserva, que poderá ser utilizado para futuras convocações, conforme a disponibilidade e a necessidade do município.

## Salários

A remuneração prevista no edital varia de R$ 1.855,30 a R$ 4.569,09. O valor recebido dependerá da função exercida e das condições estabelecidas para cada contratação. As jornadas semanais também apresentam diferenças, podendo ser de 30 ou 40 horas.

O edital estabelece que os candidatos devem atender aos requisitos de escolaridade e habilitação profissional exigidos para cada cargo. Além da formação superior, a documentação apresentada poderá incluir certificados de especialização, cursos de aperfeiçoamento e comprovantes de experiência profissional na área de atuação. Os interessados deverão fazer a inscrição entre os dias 25 de novembro e 11 de dezembro de 2026. Não haverá cobrança de taxa de participação. Entretanto, diferentemente de seleções com inscrição pela internet, o procedimento deverá ser realizado presencialmente no Departamento de Protocolo da Prefeitura de Acreúna.

O atendimento ocorrerá de segunda a sexta-feira, das 8h às 11h e das 13h30 às 17h. O endereço é Avenida São Felipe, nº 34, no Setor Serra Dourada, em Acreúna, no sudoeste goiano. Durante o período de inscrição, os candidatos deverão apresentar os documentos exigidos para comprovar que atendem aos requisitos da função escolhida. Também será necessário reunir os certificados e demais registros utilizados na avaliação curricular. A recomendação é que os participantes consultem o edital completo antes de comparecer ao local, para verificar a relação de documentos e evitar pendências que possam impedir a participação.

A classificação dos participantes será definida em etapa única, por meio de avaliação de títulos, formação acadêmica e experiência profissional. Não haverá prova objetiva ou discursiva. A análise terá caráter classificatório e eliminatório, com pontuação máxima de 100 pontos para cada função. Entre os critérios considerados estão a formação exigida para o cargo, os cursos de especialização e a experiência profissional comprovada na área correspondente. Dessa forma, além de atender à escolaridade mínima, os candidatos poderão ampliar a pontuação conforme os títulos e documentos apresentados, respeitando os critérios específicos estabelecidos no edital. **(Especial para O HOJE)**

