O HOJE

| ANO 22 | Nº 7.319 | SEXTA-FEIRA, 27 DE NOVEMBRO DE 2026 | R$ 2,50 | FUNDADO EM 23 DE ABRIL DE 2004 OHOJE.COM

Comportamento dos preços sugere espaço para nova queda dos juros

A exclusão dos grupos de hortaliças e verduras, legumes e tubérculos permite ter uma visão de como os demais preços têm se comportado, o que poderia sancionar as justificativas do Copom para segurar as taxas de juros nas alturas. **Econômica 4**

Paulo H. Carvalho/Agência Brasília



Celina vistoria obras de R$ 35 mi em saúde, lazer e infraestrutura

A governadora do DF vistoriou três obras na Estrutural: a construção de uma UBS (R$ 10,7 mi); a recuperação do Parque Urbano (R$ 8,3 mi); e a pavimentação da Cabeceira do Valo (R$ 16 mi). **Política 5**

Capital prevê R$ 1 bilhão para obras contra alagamentos

Segundo o prefeito, a Capital tem mais de 120 pontos de alagamento que persistem há anos. Mabel atribuiu parte do problema à falta de investimentos em infraestrutura de drenagem nas últimas décadas. **Cidades 10**

Trabuco na Fazenda acalma o mercado e Lula mira a política

O presidente do conselho de administração do Bradesco, Luiz Trabuco, aceitou o convite do presidente para comandar a economia. A nomeação sinaliza que o presidente está disposto a dar uma guinada ao centro. **Xadrez 2**

EUA autorizam Musk a lançar até 1 milhão de satélites de dados

Mundo 12

Reprodução



Falta de chuva afeta água em Porangatu

Diante da redução do nível do Ribeirão Funil, principal manancial que abastece o município, a Saneago mantém um sistema de rodízio para garantir a distribuição de água à população. **Cidades 11**

Caiado amplia PSD no Estado de olho em 2028 e 2030

A movimentação do ex-governador Ronaldo Caiado para ampliar a presença do partido entre os prefeitos tem como pano de fundo a disputa de 2030. **Política 7**



JOEL DE SANT'ANNA BRAGA FILHO

Goiás tem pressa e um futuro promissor

Opinião 3

DAYANA RODRIGUES

STJ exige profissional presencial em drogarias

Opinião 3

PGR denuncia Gayer por desvio de verba de gabinete

Deputado federal e senador eleito é acusado dos crimes de associação criminosa, peculato e uso de documento falso em suposto esquema na Câmara. **Política 5**

VILA TEM BAIXA na véspera do jogo decisivo com prisão

O lateral Hayner teve a prisão preventiva decretada pela Justiça do Espírito Santo na manhã desta quinta-feira (26). A decisão está relacionada à Operação A Tropa, que investiga uma organização criminosa suspeita de envolvimento com tráfico de drogas, armas e outros crimes. **Esportes 8**

Por que Samira Stefano deixou a medicina para empreender

Essência 13

Divulgação/Procon Goiás

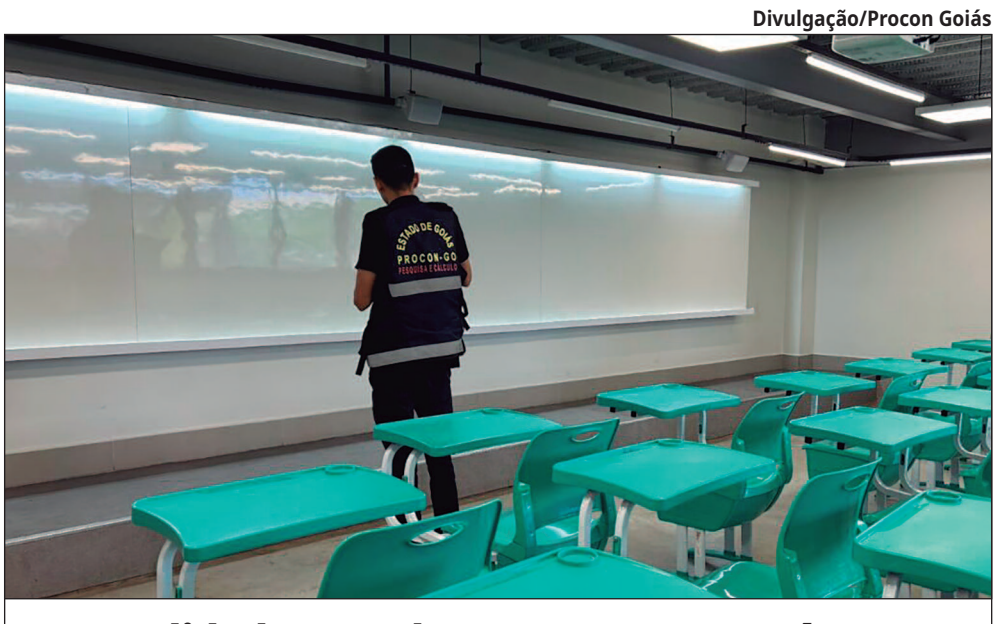

Mensalidades escolares aumentam até 17,91%

Há valor para o 3º ano fundamental que subiu 17,91% no seu custo para 2027, passando de R$ 2.983,80 para R$ 3.518,35. **Economia 4**

Alckmin ganha força para comandar nova pasta da segurança

Política 6

LEIA NAS COLUNAS

Xadrez: Equilíbrio das contas é mérito de Celina Leão ao nomear Valdivino
Política 2

Esplanada: Há um personagem da República que ama incendiar o Brasil: Edson Fachin
Política 6

Livraria: Leda Maria Martins reúne ensaios sobre teatro, literatura e arte
Essência 14

ISSN 1983-509-4

Dólar: (paralelo) R$ 5,74 | **Dólar:** (comercial) R$ 5,744 | **Euro:** (Comercial) R$ 6,302 | **Boi gordo:** (Média) R$ 396,70 **Poupança:** 0,3715% | **Bovespa:** +6,07%

Fale O HOJE

Negócios: (62) 3095-8722
Classificados: (62) 3095-8700
Leitor: (62) 3095-8772 | editor@ohoje.com.br

Tempo em Goiânia
28º C
21º C
Sol com algumas nuvens. Não chove.



Xadrez

Wilson Silvestre

(62) 99314-0518 | (61) 99613-6831
xadrez@ohoje.com.br
Com Nilson Gomes-Carneiro e Bruno Costa

Amarildo no O HOJE – Nesta sexta-feira (27), o Momento Político recebe o delegado e deputado eleito Amarildo Filho (Novo) para uma entrevista. Essa conversa você confere no Canal O HOJE no YouTube e no portal de notícias ohoje.com.

Lula acalma o mercado com Trabuco e agora mira a política

O que era especulação se tornou realidade: o presidente do conselho de administração do Bradesco, Luiz Trabuco, aceitou o convite do presidente Luiz Inácio Lula da Silva para comandar a economia do País. A nomeação do CEO do Bradesco sinaliza que o presidente está disposto a dar uma guinada ao centro, afinal não é todo dia que a esquerda entrega as chaves da Fazenda a um banqueiro. A partir de agora, Lula deve canalizar suas articulações para aprovar alguns projetos de ajustes, conversar com aliados, principalmente o Centrão, para acomodar essa turma doida por cargos.

Entre os grandes desafios do Lula 4, a seara política é a mais desafiadora, isto porque se ele não montar uma base monolítica no Congresso que, tudo indica, será mais hostil ao seu governo, os reflexos negativos na economia serão amplificados. Mesmo que ele continue tendo o STF como aliado no contraponto aos parlamentares de oposição, a opinião pública vai estar atenta. A não ser que haja um controle rígido na internet e a economia patinar, nem o STF vai ter como segurar o governo. Lula deve ter feito esses cálculos e amplia as conversas com os líderes do Centrão, mas exige que, desta vez, não vai tolerar jogo duplo de ministros no poder e deputados e senadores de seu partido votando contra o governo.

Outro ponto de observação que o presidente e seus principais aliados do alto clero petista sabem é que, se o Lula 4 chegar em 2030 'sangrando politicamente', o longevo reinado da esquerda no Palácio do Planalto não terá chances de conquistar mais quatro anos, ou seja, avançar além do último mandato de Lula. Essa ameaça é real e tende a se fortalecer a partir das eleições municipais de 2028. Dependendo do tamanho em que a direita e a centro-direita sair das unas municipais, o PT terá que fazer muito mais do que já fez para se manter no poder. Desta vez, a ameaça não será o bolsonarismo, mas uma direita mais pé no chão e menos ruidosa, afinal, sem uma liderança carismática como Jair Bolsonaro à frente da 'ideia', o bolsonarismo deve chegar em 2030 bem menor e a direita mais forte.



Petistas do contra

Coube ao líder da bancada petista na Câmara, Pedro Uczai (PT-SC), ecoar nesta quinta-feira (26) a insatisfação da base com a possibilidade de Trabuco assumir o Ministério da Fazenda: "Pode não ser a melhor opção".

De olho na vaga

A eleição estadual mal acabou, mas em Senador Canedo o relógio para 2028 já começou a correr. Nos bastidores, três nomes aparecem como pré-candidatos à prefeitura: Misael Oliveira (Novo), com o apoio do atual prefeito, Fernando Pellozo (União Brasil); Dra. Cristiane Pina (SDD), com as bênçãos de Júlio Pina (SDD); e Salma da Pestalozzi (União Brasil), apadrinhada por Bruno Peixoto (União Brasil). Todos ligados, em maior ou menor grau, a Daniel Vilela (MDB), que deve optar pela neutralidade.

Mendanha citado

Se depender do ex-presidente da Câmara Municipal de Senador Canedo, Carpegiane Silvestre (Mobiliza), o ex-prefeito de Aparecida de Goiânia, Gustavo Mendanha (PRD), é seu candidato para prefeito do município em 2028.

'Momento sabático'

Só tem um problema: convencer Mendanha a liderar um projeto político na cidade. Por ora, pondera que não pretende tomar nenhuma decisão precipitada após perder duas eleições seguidas. Ele tem dito a amigos e aliados que está em momento sabático ou, em bom goianês: "Passarinho na muda não pia". No entanto, cautela em política não significa desistência. A conferir.

Trindade política

Nem só de fé vive Trindade e a disputa pela prefeitura começa a ganhar forma. Na bolsa de apostas, o empresário e ex-prefeito Jânio Darrot (MDB) aparece como favorito para voltar ao comando do município. A novidade é que o empresário tem dialogado tanto com o atual prefeito, Marden Júnior (União Brasil), quanto com a oposição, liderada por George Morais (MDB).

Tony Oliveira/Agência Brasília



Equilíbrio das contas é mérito de Celina ao nomear Valdivino

Ao assumir em definitivo o Governo do Distrito Federal, uma de suas primeiras medidas provou a maturidade de Celina e o talento que se destacariam ao longo destes quase oito meses. Foi a indicação, logo após a posse, de Valdivino de Oliveira para a Secretaria de Economia. Desde muito jovem, quando começou na política ao lado do saudoso Joaquim Roriz, a governadora testemunhou os feitos de Valdivino na área. Era uma ginástica mental de muita elasticidade caberem no orçamento do DF as inúmeras realizações rorizistas, daí a predileção do tetragovernador por seu comandante das finanças. Por isso, 1º de abril de 2026 foi o dia das verdades incômodas: revelou-se que as despesas correntes estavam afrontando a Constituição da República, pois passavam de 97% da receita, e o GDF sofria com déficit orçamentário de quase R$ 2 bilhões e 800 milhões.

Menos de oito meses depois, a conjuntura é de equilíbrio das contas públicas. Valdivino tem expertise técnica e vivência política, é doutor em economia, mas também foi vice-prefeito de Goiânia e deputado federal por Goiás. Tem habilidade com a base e articula juntamente com os quadros preparados que estão devolvendo ao Distrito Federal sua Capacidade de Pagamento, agora famosa pela sigla Capag. A situação fiscal melhorou como nunca e os investidores estão felizes como sempre, pois não se recorreu a terrorismo para arrecadar. Ao mesmo tempo em que os programas sociais cuidam de quem mais precisa, o governo vai cuidando das finanças, que também precisam muito. **(Especial para O HOJE)**

Trabuco é sinal de Lula vivo e indicou vítima de Dilma

Maior defeito de nomeação de maioral do Bradesco é ser adiada para 2027, porém tranquilizou o mercado, derrubou o dólar e implodiu o PT raiz

Nilson Gomes-Carneiro

Metade final da década de 1960, sua família é do interior do Estado e seu filho passou no vestibular numa universidade pública. Você se encarrega de espalhar no meio de comunicação mais eficiente da época, a língua de vizinhos, parentes e outros curiosos. Antes mesmo dos protocolares parabéns, um a um vão lhe perguntando: "Pra qual curso mesmo?". Corre um frio pela espinha, o ar de frustração entrega o modo com que recebeu a escolha do rapaz: "Filosofia". A comemoração acaba. Corta para o século seguinte, o 3º milênio, e ele acaba de salvar o mandato de outro que imigrou para a Capital paulista. Em resumo, eis a biografia de Luiz Carlos Trabuco, chefão do Bradesco que seu xará Luiz Inácio Lula da Silva convenceu a ser ministro da Fazenda a partir de 2027.

O simples convite ao banqueiro havia derrubado o dólar ao longo da quinta-feira até ficar em R$ 5,74 e animado a bolsa com forte alta de 6%. Após o fechamento, os jornalistas amigos do petismo confirmaram que a proposta de Lula a Trabuco havia sido aceita. Se a confirmação tivesse saído horas antes, a moeda americana teria dormido no máximo a R$ 5,50 e o Ibovespa, subido uns 15%. Com isso, o governo acalma os mercados interno e internacional, tira dos opositores o discurso da insegurança econômica, mas demole a vontade de seu partido, ávido por controlar a política fiscal.

Entre os preteridos estão o vice-presidente da República, Geraldo Alckmin; o governador reeleito do Piauí, Rafael Fonteles, raro petista com currículo acadêmico de aplausos nos Estados Unidos; além de escolhas óbvias, como o atual ocupante, Dario Durigan, e seu antecessor, Fernando Haddad. Em favor de Fonteles diga-se que pretende mesmo é chefiar a Casa Civil, posto considerado equivalente ao de primeiro-ministro neste presidencialismo de coalizão. Como Dilma Rousseff passou por ele antes de se eleger em 2010, há alegado fetiche com esse ministério. Se Lula o tivesse oferecido a Haddad, seu desejo de voltar às aulas na Universidade de São Paulo se esvairia em instantes.

Quem não é lulista nem bolsonarista, apenas quer ter uma vida tranquila sem os solavancos aos quais os brasileiros de todas as classes são submetidos, achou a notícia um alívio. Somente o fato de os radicais da esquerda terem execrado a alternativa já mexe com o investidor. Trabuco é a garantia de que não haverá planos mirabolantes, busca por milagres ou aventuras com o dinheiro alheio. Ainda que seja nomeado para a Casa Civil um novo Rui Costa, o pai fundador do sucesso do Banco Master na Bahia, que, em vez de ir para a cadeia junto com Daniel Vorcaro, foi para a reeleição no Senado e conseguiu. Costa, que peitou os colegas ministros enquanto esteve na Casa Civil, não tem moral nem cacife para conversar com Trabuco além de amenidades.

Assim como Amador Aguiar, seu líder no Bradesco, Trabuco não é de exibir diplomas, como está na moda nos mares de mestrados e doutorados inúteis. No último meio século, esteve no epicentro da movimentação financeira, nos diversos degraus em que pisou no 2º maior banco privado do País, inclusive no topo, de 2009 a 2018. Apontou Levy em substituição a seu próprio nome, o preferido de Lula para a então fase péssima do governo Dilma, que evoluiria para insuportável. Enquanto o padrinho da presidente da República conversava com o presidente do Bradesco, o banco alcançava seu melhor desempenho em mais de 70 anos de história, lucro líquido de R$ 15,4 bilhões, a dinheiro de 2014, crescimento de 25,9%. Se o Brasil crescer desse tanto com Trabuco, até o núcleo duro do PL adere a Lula – o núcleo mole está doidinho para aderir mesmo em recessão. **(Especial para O HOJE)**

Edílson Rodrigues/Agência Senado



O simples convite ao banqueiro havia derrubado o dólar ao longo da quinta-feira até ficar em R$ 5,74 e animado a bolsa com forte alta de 6%

Goiás tem pressa e um futuro promissor

Joel de Sant'Anna Braga Filho

Com pressa e com um futuro promissor de desenvolvimento, Goiás não pode esperar. Por isso, logo após as eleições, fui à China buscar capital e parcerias para investir em Goiás e gerar emprego e renda para o estado. Enquanto governos discutem ajustes, os empresários continuam escolhendo onde irão produzir, e precisamos estar à mesa desde o início.

Quem decide instalar uma indústria assume um compromisso de anos, com um investimento elevado e planejado e, por isso, quer garantias e precisa saber com que infraestrutura poderá contar. Quando essas respostas são incertas, investir pode ficar mais caro, o projeto pode ser adiado e é nessa hora que a confiança no poder público pesa na escolha do investidor.

Em um contexto global, as disputas tarifárias que envolvem os Estados Unidos e as dificuldades econômicas na Europa reforçam a necessidade de diversificar nossas parcerias. De janeiro a outubro de 2026, a China respondeu por 41,67% das exportações goianas, dado que mostra a forte relação comercial entre Goiás e o país asiático e demonstra que precisamos continuar ampliando os investimentos com os chineses. A cúpula da ASEAN, em Manila, também merece a atenção do Brasil e de Goiás, pois as decisões do Sudeste Asiático sobre integração comercial influenciam onde as empresas buscam fornecedores e parceiros.

Dados os fatos, nossa missão à China foi fundamental para colocar Goiás na rota dos investimentos asiáticos. Em Macau, participei de uma das principais feiras de investimento do mundo, apresentando Goiás aos investidores internacionais, além de participar de uma reunião com representantes de países de língua portuguesa, conversando com investidores e gestores de fundos que já dispõem de recursos para financiar infraestrutura e novos equipamentos em Goiás.

Ainda na China, visitei o Centro de Design da GAC, em Guangzhou, onde a montadora confirmou a produção do SUV GS3 com a HPE Automotores, prevista para 2027, em Catalão, com capacidade projetada de até 50 mil veículos por ano e expectativa de geração de 2 mil a 3 mil empregos diretos no município. Já para Aparecida de Goiânia, entramos em negociação para a vinda de um grande centro de distribuição de autopeças e, para Anápolis, discutimos fábricas de medicamentos, equipamentos hospitalares e elevadores. Também prospectamos mais investimentos para a rede hoteleira de Goiânia.

A missão, realizada a pedido do governador Daniel Vilela, integra o trabalho do Governo de Goiás de aproximar investidores e municípios e a busca pela crescente industrialização do estado. Temos trabalhado para atrair grandes investimentos para Goiás, garantindo um estado seguro, com saúde e educação de qualidade, segurança jurídica aos empresários e um povo trabalhador. Essa é a nossa missão, gerar emprego e renda aos goianos que possuem pressa de crescimento.

Goiás precisa ir aonde estão os recursos e fazer o trabalho para dar segurança a quem quer investir. É assim que uma negociação iniciada no exterior pode virar uma linha de produção em Catalão, um contrato para um fornecedor de Aparecida ou o primeiro emprego de um jovem goiano.

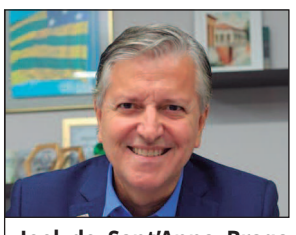

Joel de Sant'Anna Braga Filho é secretário de Estado de Indústria, Comércio e Serviços de Goiás

STJ exige profissional presencial em drogarias durante todo o expediente

Dayana Rodrigues

A presença de farmacêutico durante todo o horário de funcionamento de farmácias e drogarias não é apenas uma exigência administrativa, mas uma obrigação prevista na legislação sanitária brasileira. Em julgamento realizado em 3 de novembro de 2026, no Recurso Especial nº 1.776.753/MG, o Superior Tribunal de Justiça (STJ) reafirmou a necessidade de manter um profissional habilitado e inscrito no Conselho Regional de Farmácia em cada estabelecimento, afastando interpretações que permitam flexibilizar essa exigência por meio de atendimento remoto ou compartilhado entre unidades.

A decisão reforça a interpretação do artigo 15, § 1º, da Lei nº 5.991/1973, que estabelece a obrigatoriedade da assistência de técnico responsável, farmacêutico, durante todo o período de funcionamento de estabelecimentos que comercializam e dispensam medicamentos. O entendimento consolida a importância da presença física desse profissional como parte da estrutura necessária para garantir a segurança dos consumidores e a regularidade das atividades desenvolvidas pelo setor.

Um dos pontos centrais do julgamento foi a discussão sobre o conceito de estabelecimento. Em algumas situações, redes de farmácias e drogarias podem ser compreendidas como uma única organização empresarial, com estrutura administrativa compartilhada e unidades vinculadas à mesma pessoa jurídica. Entretanto, para fins de assistência farmacêutica, essa interpretação não permite que a obrigação legal seja cumprida de maneira centralizada.

O STJ afastou a possibilidade de utilizar o conceito de estabelecimento empresarial previsto no artigo 1.142 do Código Civil para flexibilizar a exigência específica da legislação sanitária. A interpretação considera que cada unidade física destinada à comercialização e dispensação de medicamentos deve ser tratada individualmente, sendo necessária a presença do farmacêutico em cada endereço durante o horário de funcionamento. Dessa forma, a organização empresarial de uma rede não modifica as obrigações sanitárias aplicáveis às suas unidades.

A decisão também alcança o chamado plantão centralizado, modelo em que um farmacêutico permanece disponível para atender simultaneamente diferentes lojas por meio de telefone, internet, e-mail ou videoconferência. Embora ferramentas tecnológicas possam contribuir para a comunicação e o suporte profissional, elas não substituem, segundo o entendimento reafirmado pelo Tribunal, a presença física exigida pela legislação. A assistência farmacêutica envolve responsabilidades que demandam atuação direta no estabelecimento, não podendo ser integralmente transferidas para meios remotos.

Essa exigência está relacionada à própria natureza dos serviços prestados pelas farmácias e drogarias. A dispensação de medicamentos envolve cuidados que vão além da entrega de produtos ao consumidor, incluindo orientações sobre utilização, conferência de informações, esclarecimento de dúvidas e identificação de situações que possam exigir intervenção profissional. A presença do farmacêutico permite que essas atividades sejam realizadas de maneira imediata, contribuindo para a segurança no uso de medicamentos e para a prevenção de riscos à saúde.

Para os empresários do setor, o entendimento representa um ponto de atenção na gestão operacional e no planejamento de equipes. Redes que utilizam profissionais compartilhados entre unidades ou modelos de assistência exclusivamente remota devem revisar suas estruturas para verificar se estão em conformidade com a exigência legal. A adequação envolve considerar os horários de funcionamento de cada loja, a disponibilidade de profissionais habilitados e os custos necessários para manter a assistência farmacêutica presencial de forma contínua.

O descumprimento da obrigação pode resultar em autuações pelos órgãos de fiscalização administrativa, além de possíveis demandas judiciais e prejuízos financeiros. Nesse cenário, a organização preventiva e o acompanhamento das decisões judiciais e normas sanitárias tornam-se fundamentais para reduzir riscos e evitar irregularidades. A conformidade não deve ser tratada apenas como uma exigência burocrática, mas como parte da responsabilidade dos estabelecimentos perante consumidores e autoridades.

A reafirmação do entendimento pelo STJ evidencia que a legislação sanitária estabelece critérios próprios para o funcionamento de farmácias e drogarias, que devem ser observados independentemente do modelo empresarial adotado. A tecnologia pode ampliar possibilidades de comunicação e gestão, mas não afasta obrigações expressamente previstas em lei. Para o setor, a decisão reforça a necessidade de conciliar eficiência operacional, planejamento econômico e cumprimento das normas que garantem a assistência farmacêutica e a segurança da população.



Dayana Rodrigues Batista é advogada, pós-graduanda em Processo Civil pela Escola Superior da Advocacia

CARTA DO LEITOR

Educação e desigualdade

É preciso crescer economicamente para melhorar a qualidade da educação, ou educar melhor para que haja maior crescimento? Para os especialistas, não há dúvida de que a educação é primordial. Mas, diante das iniquidades socioeconômicas, cabe ao poder público fazer com que as duas políticas caminhem juntas. Educar para crescer e promover desenvolvimento sem discriminações, estabelecendo uma simbiose perfeita entre economia e educação. A pandemia do coronavírus realçou os traços das desigualdades do país. A discrepância é tangível no ambiente escolar, e mais profunda no quesito raça/cor. O racismo estrutural, a discriminação por classe social e o baixo investimento nas escolas e na formação de professores somam para o aprofundamento das disparidades. Mudar esse cenário é desafio que se impõe aos governantes para que o Brasil supere as mazelas socioeconômicas.

Carlos Pinheiro
Ipameri

CONTA PONTO

"Vamos trabalhar para reverter. E não há no mundo. É uma tradição não ter tarifa em um setor tão estratégico quanto o aeronáutico"

Geraldo Alckmin (PSB), vice-presidente, nesta quinta-feira (26), ao afirmar ser "totalmente descabida" a possível aplicação de tarifas para a importação de aeronaves, como os Estados Unidos pensam em fazer. Alckmin afirmou que é uma tradição não haver tarifas em um setor considerado estratégico como é o aeronáutico. "Isso é totalmente descabido, porque não há no mundo tarifa para setor aeronáutico", disse a jornalistas durante cerimônia de chegada do voo inaugural comemorativo do avião Embraer E2 da Latam, no Aeroporto de Brasília. Segundo Alckmin, o governo brasileiro trabalhará para reverter a tendência de imposição de mais um tarifaço norte-americano. O Representante de Comércio dos Estados Unidos (USTR), Jamieson Greer, propôs imposição de novas tarifas sobre produtos do Brasil, incluindo uma nova alíquota de 10% sobre aeronaves prontas. (ABr)

INTERAJA CONOSCO

@g.ohoje
A SpaceX, de Elon Musk, recebeu autorização da Comissão Federal de Comunicações dos Estados Unidos (FCC) para implantar uma rede de até 1 milhão de satélites ao redor da Terra. O projeto Starmind prevê centros de processamento de dados no espaço. Leia a matéria completa em ohoje.com. Curtiu a publicação a leitora.

Clesia Lima (@clesia_alveslima)

@jornalohoje
A recuperação financeira do BRB depende de uma injeção urgente de capital e da recuperação de recursos, segundo a avaliação de Izalci Lucas. O parlamentar afirma que o governo distrital enfrenta obstáculos para viabilizar o apoio necessário ao banco. De acordo com Izalci, a classificação de crédito do Distrito Federal dificulta a obtenção de aval da União para a operação, mesmo diante da disposição de bancos privados em participar. Leia a matéria completa em ohoje.com.

Aos colaboradores do O Hoje: Artigos para este espaço devem conter no máximo 4.000 caracteres e também podem ser divulgados no portal **ohoje.com.** São analisados os textos enviados, com foto e assinatura, para editor@ohoje.com.br. Cartas não podem ultrapassar 800 caracteres e o endereço para envio é o mesmo dos artigos. Mais informações podem ser obtidas pelo (62) 3095-8742.

O HOJE
Grupo O Hoje de comunicação
Fundado em 23 de Abril de 2004
Presidente
Gean Alaesse Cordeiro
Bancas: R$ 2,50
Comercial: (62) 3095-8722 / (62) 3095-8754 / comercial1@ohoje.com.br | **Whatsapp:** (62) 99619-5512
Redação: (62) 3095-8767 / **Circulação:** (62) 98331-7879 / editor@hojenoticia.com.br | **O Hoje.com:** (62) 3095-8700
Endereços: Goiás: Rua 132-A, nº 124, Setor Sul, CEP: 74.093-220 - Goiânia
Distrito Federal: Av. Araucária, Lt 305, Bairro Águas Claras, CEP: 71.936-250 - Brasília

Divulgação/Procon Goiás

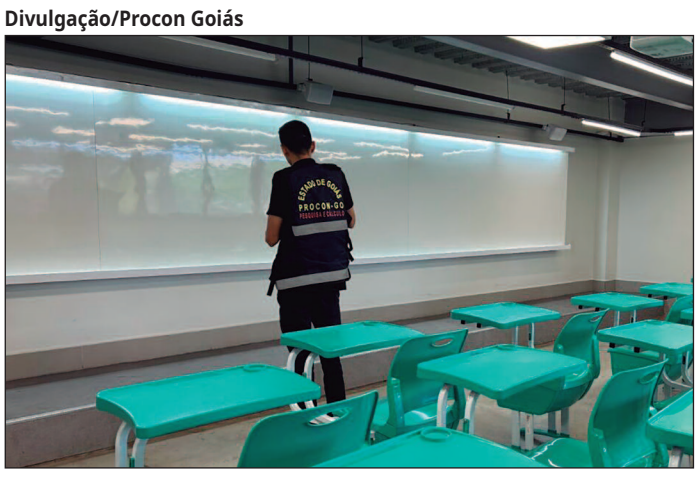

Aipeg aponta alta média entre 10% e 15% puxada por custos operacionais e inadimplência

Mensalidades escolares sobem até 17,91% em Goiânia para 2027

João César Almeida

O planejamento financeiro das famílias goianienses para 2027 já enfrenta a pressão dos reajustes escolares. Uma pesquisa realizada pelo Procon Goiás entre 5 e 9 de novembro, em 43 estabelecimentos de ensino da Capital, revelou elevações nos preços médios que chegam a 17,91% em relação a 2026, além de diferenças de até 196,23% nas mensalidades dentro de uma mesma região. Os valores coletados são dos valores cheios para o próximo ano letivo.

No comparativo anual entre 2026 e 2027, o maior salto médio foi registrado nas escolas bilíngues do Setor Marista, onde a mensalidade do 3º ano do ensino fundamental (vespertino) subiu 17,91%, passando de R$ 2.983,80 para R$ 3.518,35. Na sequência, aparecem a Região Centro-Oeste, com alta de 16,37% no 3º ano do ensino fundamental matutino (de R$ 1.484,78 para R$ 1.727,84), e a Região Norte, que registrou elevação de 14,80% no 2º ano do ensino fundamental vespertino (de R$ 1.305,62 para R$ 1.498,79). Nas regiões Sudoeste e Sul, as maiores altas médias chegaram a 9,79% (Maternal II) e 8,35% (Maternal IV), respectivamente.

Disparidades dentro da mesma região

Para os pais que buscam equilibrar o orçamento familiar, a pesquisa de preços mostra que a diferença entre instituições vizinhas pode aliviar o bolso. A maior variação foi encontrada na Região Norte, na Educação Infantil (Maternal), onde a mensalidade oscila de R$ 795 a R$ 2.355, diferença de 196,23%. Na mesma região, a 3ª série do ensino médio apresentou disparidade de 190,33% (de R$ 1.245 a R$ 3.614,60) e o 5º ano do ensino fundamental variou 154,19% (de R$ 895 a R$ 2.275).

Na Região Sul, que concentra setores como Bueno, Marista e Oeste, a diferença chegou a 132,28% no 7º ano do ensino fundamental (de R$ 1.531 a R$ 3.556,15), enquanto a 1ª série do ensino médio atingiu o teto de R$ 4.600.

Apesar do peso financeiro, o superintendente do Procon Goiás, Marco Palmerston, orienta que o preço não seja o único critério. "As diferenças nos preços das mensalidades podem estar relacionadas a alguns fatores como estrutura física, materiais didáticos, corpo docente, entre outros. Por isso, é importante avaliar todas essas variáveis antes de escolher em qual instituição matricular a criança", explica.

Custos operacionais e inadimplência

Do lado das instituições, a assessora de comunicação da Associação das Instituições Particulares de Ensino de Goiás (Aipeg), Eula Wamir, afirma que o setor enxerga o cenário com naturalidade, diante da diversidade de perfis na Capital. "Nós temos escolas de bairro, que são grande maioria, que têm ali um ticket médio de R$ 400, R$ 600, R$ 700, enquanto nós temos as escolas high ticket, que têm uma mensalidade com valor bastante elevado", pontua.

Segundo Eula, como a legislação permite apenas um reajuste anual e não fixa um percentual máximo, o cálculo para 2027 toma como base a operação de 2026. "As escolas vão ter que olhar a sua operação, o quanto foi de folha de pagamento, o quanto foram os custos fixos, os variáveis, as manutenções das instituições, levar todos esses cálculos para poder chegar no valor da sua operação do ano seguinte", detalha.

Eula Wamir acrescenta que o atraso nos pagamentos também pesa na conta final. "A inadimplência também conta muito para o índice de reajuste dos anos seguintes. A base da Aipeg tem ficado em torno de 10%, 12%, 15% de reajuste das suas mensalidades atuais", destaca.

Direitos das famílias

Para evitar surpresas no orçamento, o Procon Goiás reforça as garantias previstas na Lei Federal nº 9.870/1999. As escolas são obrigadas a divulgar a proposta de contrato, o valor da anuidade e a planilha de custos operacionais com antecedência mínima de 45 dias da data final da matrícula. O contrato escrito deve discriminar claramente descontos, multas e serviços inclusos, como material didático e atividades curriculares. Em caso de inadimplência, a instituição está proibida de suspender provas, reter documentos ou impedir a transferência do aluno, podendo recusar a rematrícula apenas ao final do ano letivo. **(Especial para O HOJE)**



Econômica

Lauro Veiga Filho

| economica@ohoje.com.br

Comportamento dos preços sugere espaço para retomar queda dos juros

A elevação de 6,70% acumulada pelos preços dos alimentos entre janeiro e o dia 16 de novembro deste ano respondeu por pouco mais de um terço da inflação de 4,38% observada no mesmo período pelo Instituto Brasileiro de Geografia e Estatística (IBGE). Dois itens, hortaliças e verduras, legumes, tubérculos e raízes, no entanto, foram responsáveis por mais da metade do aumento no custo da alimentação, com altas concentradas nas últimas semanas. No período, registrou-se a alternação entre chuvas mais intensas, calor excessivo e forte insolação nos intervalos, destruindo plantações e reduzindo, portanto, a oferta de batata inglesa, abobrinha, pepino, tomate, cebola, cenoura, alface, couve, brócolis e outros produtos in natura.

Neste ano, os preços do tomate e da cebola, por exemplo, experimentaram saltos de 147,55% e de 115,48% respectivamente. Praticamente 32% da taxa de inflação registrada em 10 meses e meio neste ano e algo como 17,5% do índice acumulado nos 12 meses até o dia 16 de novembro passado podem ser explicados pelas variações extremas nos preços daqueles dois itens. A exclusão daqueles dois grupos – hortaliças e verduras, legumes e tubérculos – permite ter uma visão de como os demais preços têm se comportado, o que poderia – ou não – sancionar as justificativas trazidas pelo Comitê de Política Monetária (Copom) para segurar as taxas de juros nas alturas. Na verdade, os resultados sugerem espaço para retomar o processo de redução dos juros.

Como já sabido, o Copom decidiu manter os juros básicos em 13,75% ao ano, o que corresponderia a uma taxa real pouco acima de 8,20% diante de uma inflação projetada pelos mercados em 5,12% para 2027. A decisão busca, conforme o comitê, conter o avanço dos preços e trazer de volta as previsões inflacionárias alimentadas pelo mercado financeiro para perto do centro da meta, fixada em 3,0% com margem de 1,50 ponto percentual para cima ou para baixo.

A aposta no desemprego

Essa "desancoragem", para recorrer a um termo já clichê, estaria relacionada a uma economia ainda superaquecida, que estaria experimentando taxas de crescimento para além de sua capacidade potencial de ampliar a oferta de bens e serviços – o tal "produto potencial", variável que, na prática e na real, não tem como ser observada, mas apenas "inferida" (ou projetada com base em modelos teóricos). A evidência desse superaquecimento estaria principalmente no desempenho recente do mercado de trabalho, que tem se mostrado aparentemente mais resiliente, já que a produção industrial, as vendas e mesmo o setor de serviços têm apresentado desaquecimento notório. Ao manter os juros, portanto, o Banco Central (BC) pretende não apenas frear os empregos, mas produzir desemprego, além de reduzir duramente as possibilidades de um crescimento futuro para a economia ao causar a queda dos investimentos.

BALANÇO

- No período entre janeiro e 15 de novembro do ano passado, excluídos legumes, tubérculos e folhas, o restante dos preços havia anotado variação em torno de 4,15% (praticamente repetindo o índice "cheio" acumulado no mesmo intervalo) e acumulado elevação de 4,53% nos 12 meses encerrados na segunda quinzena de novembro (levemente acima do índice geral, que havia alcançado 4,50%).
- Neste ano, mantido o mesmo procedimento, a inflação no restante da economia recuou para 3,61% no acumulado até 16 de novembro e passou a indicar elevação de 3,96% num intervalo de 12 meses, qualquer coisa como 0,57 pontos percentuais abaixo do índice registrado nos 12 meses imediatamente anteriores.
- Parece um tanto evidente que o aumento desmedido dos juros não vai regular o clima e muito menos regularizar a oferta de tomate e cebola. De resto, este é um choque temporário, que tenderá a ser revertido mais adiante, com a normalização da produção. O risco em cena neste momento está na capacidade de os mercados fabricarem crises no lado real da economia ao acirrarem incertezas e desestabilizarem expectativas com sua atuação premeditada sobre os mercados de dólar e de juros futuros (O Hoje, 26.11.2026).
- As pesquisas de preços realizadas pelo IBGE entre 15 de outubro e 16 de novembro para aferir o Índice Nacional de Preços ao Consumidor Amplo 15 (IPCA-15) ainda não refletiram impactos gerados pela escalada do dólar a partir da semana final de outubro (aparentemente em reversão neste momento, com investidores liquidando posições e realizando lucros trazidos pelas altas anteriores).
- O dado divulgado ontem, 26, pelo instituto, o IPCA-15 veio abaixo das expectativas dos mercados, que haviam concentrado suas apostas numa taxa de 0,34% para o período. O índice apurado pelas pesquisas, no entanto, trouxe a inflação do período para 0,22%. Para o IPCA-15 acumulado em 12 meses, a taxa efetivamente aferida chegou a 4,64% e mais uma vez abaixo do índice esperado pelo setor financeiro, que esperava uma inflação mais próxima de 4,78%. A distância pode não ser tão expressiva, mas corresponde a um indicativo dos ânimos no mercado naquele momento.
- A alta de 1,51% nos preços médios de alimentos e bebidas concentrou as principais pressões de alta, contribuindo com quase 0,33 pontos percentuais para uma inflação que, ao final, ficou mesmo abaixo daquele indicador, variando, como visto, 0,22%. Em torno de 47% da elevação observada nesta área pode ser explicada pelo salto de 16,93% nos preços dos tubérculos, legumes e raízes.
- A moderação no índice geral foi definida pelas quedas de 0,85% nas tarifas de energia elétrica e de 0,95% nos preços dos combustíveis, com contribuição ainda das passagens aéreas, que ficaram 9,57% mais baratas, em média.
- Num exercício para aferir como os preços em todo o restante da economia vêm se comportando nas últimas medições, a coluna descontou a influência dos grupos alimentação e combustíveis e ainda das quedas nos preços da energia e das passagens na composição do IPCA-15 geral. Neste caso, observam-se quedas persistentes desde a primeira quinzena de outubro.
- Na média, os demais preços chegaram a subir 0,24% nas quatro semana de setembro, iniciando outubro com variação de 0,17% (variação observada entre as duas semanas finais de setembro e as duas primeiras do mês seguinte). No encerramento de outubro, a inflação havia recuado para apenas 0,09% e baixou um pouco mais nos 30 dias encerrados em 16 de novembro, para 0,06%. Projetada para 12 meses, caso a mesma taxa se repetisse ao longo de um ano, a inflação estaria rodando em torno de 1,07% – fora alimentos, combustíveis, energia elétrica e passagens aéreas. **(Especial para O HOJE)**

Cenoura varia de R$ 2,29 até R$ 7,99 em Goiânia

O preço da cenoura pode mudar bastante de um estabelecimento para outro em Goiânia. Uma pesquisa do Procon municipal encontrou o quilo por R$ 2,29 no menor preço e R$ 7,99 no maior, diferença de 248,91%.

O levantamento foi realizado nos dias 23 e 24 de novembro, com análise de 20 produtos: oito frutas e 12 verduras.

Os resultados mostram como a escolha do local da compra pode pesar no orçamento. Depois da cenoura, as maiores variações apareceram no chuchu e no alho. O quilo do chuchu foi encontrado entre R$ 2,19 e R$ 7,45. Já o alho custava de R$ 7,99 a R$ 26,90. **(Bia Sales, especial para O HOJE)**

Celina vistoria obras de R$ 35 mi em saúde, lazer e infraestrutura no DF

Intervenções incluem nova UBS para atender cerca de 20 mil moradores, recuperação do Parque Urbano e melhorias viárias na Cabeceira do Valo

Jéssica Nascimento

Paulo H. Carvalho/Agência Brasília



"Nosso objetivo é garantir que todas as áreas recebam o devido cuidado", disse Celina Leão

A governadora Celina Leão vistoriou, nesta quinta-feira (26), três obras na Estrutural: a construção de uma Unidade Básica de Saúde (UBS), com investimento de R$ 10,7 milhões; a recuperação do Parque Urbano, que recebe R$ 8,3 milhões; e a pavimentação da Cabeceira do Valo, orçada em R$ 16 milhões. Juntas, as intervenções somam R$ 35 milhões e abrangem serviços de saúde, lazer e mobilidade urbana.

"Nosso objetivo é garantir que todas as áreas recebam o devido cuidado: a área da assistência social, a área da saúde, a área do esporte, do lazer e também da mobilidade urbana", afirmou a governadora.

A primeira visita foi ao canteiro da UBS Modular Tipo II, no Setor Oeste. Com investimento de R$ 10,7 milhões, a unidade deve atender aproximadamente 20 mil pessoas. O projeto prevê equipes de saúde da família, consultas médicas, atendimento de enfermagem, vacinação e fornecimento de medicamentos pelo Sistema Único de Saúde (SUS).

Celina destacou que a construção modular permite acelerar a entrega dos equipamentos públicos. Segundo ela, a meta é concluir estruturas desse tipo em cerca de um ano, com instalações modernas. A governadora também afirmou que o governo prioriza recursos para saúde e educação e que pretende liberar integralmente as emendas parlamentares destinadas às duas áreas.

A Novacap trabalha nas ligações definitivas de água, esgoto e energia, além da instalação de equipamentos de gases medicinais e câmeras de segurança. O secretário de Governo, Takane da Nascimento, disse que a obra está na fase final e deverá atender a comunidade da Estrutural.

O financiamento reúne recursos do Distrito Federal e uma emenda de R$ 3,5 milhões do senador Izalci Lucas.

Parque Urbano recebe equipamentos

Executadas pela Novacap e pela Secretaria de Obras e Infraestrutura, no âmbito do programa GDF na Sua Porta, as obras do Parque Urbano contam com R$ 8,3 milhões em recursos próprios do governo. A área, antes usada para descarte irregular de lixo e entulho, está sendo transformada em espaço para atividades esportivas e convivência.

Entre as melhorias estão duas quadras de areia, uma quadra poliesportiva, dois parques infantis, recuperação do campo de terra e novos pontos de encontro comunitário. O projeto também inclui estacionamento de 1,5 mil metros quadrados, 33 mil metros quadrados de grama e o plantio de mil mudas de árvores.

A Secretaria de Obras executou ainda 2,7 quilômetros de cercamento, 2,5 quilômetros de pista de cooper e 1,8 quilômetro de calçadas. Celina afirmou que foram retirados cerca de 300 caminhões de resíduos do local e que novos equipamentos estão sendo instalados.

O administrador regional do SCIA/Estrutural, Wagner Rodrigues, ressaltou a mudança na área, que antes era degradada e usada para queima de fios. Segundo ele, o parque já recebe moradores, especialmente nos fins de semana.

Acesso à Cabeceira do Valo

Na Cabeceira do Valo, as obras executadas pela Companhia de Desenvolvimento dos Vales do São Francisco e do Parnaíba (Codevasf) têm investimento de R$ 16 milhões, viabilizado pela companhia e por emenda do deputado federal Rafael Prudente.

A intervenção contempla pavimentação e construção de calçadas em dois trechos. Um deles liga o Setor Oeste ao Pé de Pequi; o outro vai da rotatória da Via Estrutural até a ponte de acesso à região do 26 de Setembro.

A obra deve reduzir os problemas de lama e poeira enfrentados pelos moradores e facilitar o transporte da produção agrícola. Também poderá encurtar o deslocamento até a nova UBS e o Parque Urbano.

Celina afirmou que a pavimentação deve ser concluída até o fim do ano e que a via funcionará como uma rota alternativa entre a Estrutural e o 26 de Setembro. Wagner Rodrigues disse que a intervenção atende a uma reivindicação antiga de moradores e produtores rurais, que enfrentavam dificuldades para transportar suas colheitas. **(Especial para O HOJE)**

COTA PARLAMENTAR

PGR denuncia Gustavo Gayer por desvio de verba

Lula Marques/ABr



Senador eleito por Goiás é acusado de associação criminosa, peculato e uso de documento falso; em nota, ele classificou a denúncia como tentativa de intimidação

A Procuradoria-Geral da República (PGR) denunciou ao Supremo Tribunal Federal (STF) o deputado federal e senador eleito Gustavo Gayer (PL) e outras 24 pessoas por suposto desvio de recursos da cota parlamentar. A acusação foi apresentada nesta quarta-feira (25).

A Procuradoria acusa Gayer de associação criminosa, peculato e uso de documento falso. Segundo a denúncia, o deputado federal lideraria um grupo formado por assessores e aliados. Em nota, o parlamentar disse receber a notícia "sem surpresa" e afirmou que apresentará sua defesa no processo. O STF ainda vai decidir se aceita a denúncia e torna os acusados réus.

Uma das acusações envolve R$ 24 mil da cota parlamentar que, segundo a Procuradoria, foram desviados entre março e maio de 2023. A denúncia sustenta que o dinheiro foi usado para custear a contratação irregular de um secretário parlamentar, com emissão de notas fiscais falsas.

Outra frente envolve pagamentos mensais de R$ 6 mil a R$ 6,5 mil para um imóvel utilizado para fins particulares. Conforme a PGR, os repasses ocorreram entre fevereiro de 2023 e janeiro de 2025.

Como começou a investigação

A apuração teve origem na apreensão do celular de João Paulo de Sousa Cavalcante, que se apresentava como assessor de Gayer e foi condenado pelos atos golpistas de 8 de Janeiro. Segundo a Procuradoria, as informações encontradas no aparelho indicaram a simulação de um contrato para pagamentos com recursos vinculados ao gabinete.

A denúncia afirma que Cavalcante se dizia assessor parlamentar, embora sua empresa tivesse sido contratada para outras atividades.

O que diz Gayer

Na manifestação divulgada à imprensa, Gayer relacionou a denúncia à sua atuação política e à defesa de que o Senado examine pedidos de impeachment de ministros do STF. "Vejo nisso mais uma tentativa de me intimidar, de me calar e de me fazer recuar diante do Supremo", declarou.

Gayer também criticou a condução do caso, relatado pelo ministro Alexandre de Moraes, e disse que seguirá defendendo suas posições. "Apresentarei minha defesa nos autos e seguirei defendendo publicamente as posições pelas quais fui eleito. Minha voz continuará firme no Senado", afirmou.

O próximo passo é a abertura de prazo para a defesa dos acusados. Depois, caberá à Primeira Turma do STF analisar o recebimento da denúncia. Gayer foi eleito senador em outubro e assumirá o mandato em fevereiro de 2027. **(Bia Sales, especial para O HOJE)**

Wilson Dias/ABr



Tribunal afastou a aplicação de multas à ex-presidente e integrantes da equipe econômica por falta de elementos

TCU arquiva processo contra Dilma sobre pedaladas

O Tribunal de Contas da União (TCU) arquivou, nesta quarta-feira (25), o processo que investigava a ex-presidente Dilma Rousseff (PT) e integrantes de sua equipe econômica por irregularidades na condução da política fiscal em 2014. Por unanimidade, os ministros entenderam que não havia elementos suficientes para responsabilizar individualmente os envolvidos, o que afastou a possibilidade de aplicação de multas. A investigação envolvia as chamadas pedaladas fiscais e decisões sobre abertura de créditos suplementares, cumprimento da meta fiscal e programação de despesas da União. As irregularidades apontadas também estiveram entre os fundamentos utilizados no processo de impeachment de Dilma, em 2016.

Entre os investigados estavam o ex-ministro da Fazenda Guido Mantega, a atual ministra da Casa Civil, Miriam Belchior, e o ex-secretário do Tesouro Nacional Arno Augustin. O processo teve origem em representação apresentada pelo então senador Aécio Neves (PSDB-MG), em 2014. Um dos principais pontos questionados era a falta de contingenciamento de despesas no fim daquele ano, mesmo diante da previsão de frustração de receitas e do aumento dos gastos obrigatórios. Relator do caso, o ministro Odair Cunha afirmou que não ficou comprovada a intenção de cometer irregularidades. **(Thiago Borges, especial para O HOJE)**



Esplanada

Leandro Mazzini | reportagem@colunaesplanada.com.br

Com Alexandre Braz

Ninguém queria

O presidente Lula da Silva teve uma dificuldade enorme de encontrar um ministro da Fazenda para a Era Lula IV. Ninguém queria. O atual não deseja ficar, o vice Geraldo Alckmin recusou elegantemente, e no mercado todos sabem que o cargo é o maior "rabo" do mundo para sustentar, depois da falácia eleitoral do petista que prometeu o céu e a terra sem ter nenhum deles. Nenhuma conta fecha para 2027. Ontem, no fim do dia, o ex-presidente do Bradesco Luiz Carlos Trabuco, que estava reticente, aceitou ser novo ministro. Trabuco não passará pela humilhação que Fernando Haddad passou, porque não é um "pau mandado do PT". Trabuco é um nome de credibilidade na praça, que acalma o mercado e a Febraban, os investidores da Bolsa; é um crítico ferrenho dos juros altos e dos gastos públicos demasiados. Há dias as cotações do dólar e euro sobem mais que foguete da SpaceX.

Incendiário

Há um personagem da República que ama incendiar o Brasil. Ele é Edson Fachin, ministro do STF conhecido entre portas como Edson Facin (não se sabe o porquê). Com esse semblante de padre de interior, deu uma canetada monocrática para anular a condenação de Lula da Silva. E da mesma caneta agora saiu o juridiquês que blindou na Polícia Federal seus colegas de toga. Os livros de História lhe darão lembranças.

Doutor do Cleitinho

O governador de Minas Gerais, Cleitinho Azevedo (Rep), indicou o médico e empresário Bernardo Guimarães para a presidência da Fundação Hospitalar do Estado de Minas Gerais (Fhemig). Ele tem experiência internacional e administra clínicas em quatro países. Terá 13 mil colaboradores e orçamento de R$ 2,5 bilhões. E o desafio de conciliar a eficiência administrativa com a qualidade da assistência à população.

Do volante

A CCJ do Senado aprovou o Projeto de Lei 1.229/24, relatado pelo senador Laércio Oliveira (PSD-SE), que combate a impunidade de motoristas que provocam mortes no trânsito sob efeito de álcool ou drogas. A proposta altera o Código de Trânsito para estabelecer a obrigatoriedade de testes destinados a identificar o consumo de álcool ou outras substâncias psicoativas em flagrantes.

Black & Natal

Estudo do Cuponomia aponta que 66% dos consumidores online que pretendem comprar na Black Friday vão aproveitar as ofertas e antecipar os presentes de Natal. Eletrodomésticos (43%), moda e acessórios (37%) lideram as intenções de compras. "A antecipação permite distribuir os gastos de fim de ano e aproveitar as oportunidades de preço em novembro", afirma Ivan Zeredo, diretor de marketing do Cuponomia.

Energia hospitalar

A Enel São Paulo investirá R$ 22 milhões em projetos de eficiência energética em hospitais e unidades de saúde da capital paulista. O programa inclui modernização de sistemas de climatização, substituição de equipamentos e instalação de energia solar. As intervenções têm potencial de reduzir o consumo de energia em 8.897 MWh por ano, com economia estimada de R$ 4,3 milhões anuais.

Ponto Final

E aí, vai chamar quem, a Polícia? Está cooptada. Vai pedir Justiça? Está vendida.

ESPLANADEIRA

#Programa Impulso PRIO acelerou 11 ONGs e superou R$ 10 mi captados via mentorias. #ICON Solutions vê vagas SAP subirem 20%. #Academia de Profissionais da Obramax atingiu 88 mil capacitados no Brasil. #Pix representa 94,8% das transações da Remessa Online entre brasileiros para o exterior. #Sodexo prepara operação 30% maior na Black-Friday e cria diretoria dedicada ao e-commerce. **(Especial para O HOJE)**

Alckmin ganha força para comandar novo Ministério da Segurança

Vice é considerado o principal nome para assumir a pasta que Lula pretende criar. Histórico na área em São Paulo provoca divergências entre nomes do PT

Luma Silveira

A escolha de quem ficará à frente do futuro Ministério da Segurança Pública se tornou um dos pontos de discussão na montagem da próxima estrutura do governo federal. O vice-presidente Geraldo Alckmin (PSB) aparece como favorito para ocupar o cargo, mas sua possível indicação encontra resistência dentro do PT, especialmente entre integrantes que criticam sua atuação na área durante os mandatos como governador de São Paulo.

A avaliação de auxiliares do governo é que Alckmin reúne experiência administrativa e capacidade de articulação política, características consideradas importantes para comandar uma pasta que deverá concentrar atribuições atualmente distribuídas entre diferentes órgãos. O presidente Luiz Inácio Lula da Silva (PT), no entanto, ainda não anunciou oficialmente quem será escolhido.

A resistência ao nome do vice-presidente está relacionada ao histórico de confrontos políticos entre o PT e a gestão paulista de Alckmin. Durante o período em que esteve à frente do Palácio dos Bandeirantes, o partido criticou a política de segurança do estado, apontando encarceramento em massa e índices elevados de letalidade policial. Mesmo assim, aliados do vice-presidente avaliam que sua experiência como chefe do Executivo estadual pode pesar na decisão.

Disputa por espaço e alternativas

Alckmin não é o único nome considerado. O ex-governador da Bahia e ex-ministro da Casa Civil Rui Costa também entrou nas articulações, mas há preocupação entre interlocutores do governo com possíveis questionamentos sobre os resultados da segurança pública baiana.

Outro cotado é Camilo Santana (PT-CE), ex-governador do Ceará e atual ministro da Educação. A possibilidade, porém, perdeu força entre auxiliares do Planalto, que apontam o petista como provável escolhido para comandar a Casa Civil, área responsável pela articulação e coordenação das ações do governo.

Paulo Pinto/ABr



Aliados do vice-presidente avaliam que sua experiência como chefe do Executivo estadual pode pesar na decisão

Também aparecem entre os nomes avaliados Chico Lucas, atual secretário nacional de Segurança Pública, e Lincoln Gakiya, promotor de Justiça de São Paulo e integrante do Grupo de Atuação Especial de Combate ao Crime Organizado (Gaeco), conhecido pela atuação contra organizações criminosas, entre elas o PCC.

Governo discute formato da nova pasta

Lula reuniu ex-ministros da Justiça para discutir o desenho institucional do futuro ministério. O encontro buscou recolher avaliações sobre a distribuição de competências que hoje estão sob responsabilidade de diferentes estruturas do governo federal.

Após a reunião, o ex-ministro Tarso Genro afirmou que os participantes apresentaram opiniões sobre a divisão das atribuições e as experiências anteriores na área. A definição do formato da pasta é uma etapa importante antes da escolha de seu titular.

A discussão também envolve o perfil esperado para o comando do ministério. Representantes da categoria de delegados da Polícia Federal defendem que a função seja ocupada por alguém com capacidade de articulação política, além de conhecimento técnico. Para a entidade, a construção de acordos com diferentes setores do Executivo e outras esferas de poder será fundamental para a implementação da nova estrutura. **(Especial para O HOJE)**

Caiado amplia PSD em Goiás de olho em 2028 e 2030

Movimentação com prefeitos busca consolidar influência do ex-governador e fortalece projeto estadual, além de respaldo com a direção nacional pessedista

Divulgação/PSD



Avanço do PSD goiano entre prefeitos pode trazer frutos para Caiado e Kassab em 2030

Thiago Borges

A movimentação do ex-governador Ronaldo Caiado (PSD) para ampliar a presença do partido entre os prefeitos goianos, além de reorganizar as forças políticas após sua saída do União Brasil, tem como pano de fundo a disputa de 2030.

Sem mandato, não é segredo que o ex-governador busca construir no PSD uma estrutura que lhe permita manter relevância política no Estado. A articulação para fortalecer o PSD para as eleições municipais de 2028 acontece também com o objetivo de estabelecer uma base de sustentação para o ciclo eleitoral de daqui quatro anos.

A expansão do PSD no Estado ganhou força nas últimas semanas, com a migração de prefeitos que estavam no União Brasil. Conforme apurado pela reportagem do O HOJE, a iniciativa de procurar prefeitos e trabalhar suas filiações no PSD partiu diretamente de Caiado, que convidou os prefeitos para a sigla. Não houve uma reunião partidária para definir coletivamente a estratégia ou organizar a chegada dos gestores municipais.

As declarações do ex-governador a respeito da disputa pela Prefeitura de Goiânia também colocam Caiado e, portanto, o PSD no centro das articulações para o pleito de 2028. O ex-chefe do Executivo estadual deixou claro que participará ativamente da construção de quem será o candidato representante da base governista na corrida pelo Paço Municipal, inclusive, se será o prefeito Sandro Mabel (União Brasil), candidato natural à reeleição. Uma candidatura do próprio ex-governador à prefeitura ainda é tratada como improvável, mas permanece no radar dos integrantes do grupo palaciano.

Apesar do movimento de Caiado logo após o fim das eleições deste ano, há uma avaliação de que as articulações partidárias para 2028 irão, de fato, engrenar no próximo ano. Isso porque a reorganização das legendas ainda atravessa um período de transição, dado que os governadores e deputados federais e estaduais irão tomar posse no início de 2027. Há uma avaliação de que nos próximos meses o foco será na acomodação de lideranças e na formação do secretariado da gestão do governador Daniel Vilela (MDB).

Componente nacional

A estratégia de ampliação do partido tem ainda um componente nacional. O fortalecimento do PSD no Estado entrega para Caiado um ativo importante perante a direção nacional do partido e o presidente da legenda, Gilberto Kassab, que foi o vice do ex-chefe do Palácio das Esmeraldas na disputa presidencial deste ano.

Desde que o ex-governador se filiou à sigla para disputar a Presidência da República, a expectativa era de que, passado o período eleitoral, Caiado trabalhasse para que o partido entrasse no hall das legendas protagonistas de Goiás. Apesar de ter sido o partido com mais prefeituras conquistadas em 2024, com 887, foram apenas 3 municípios goianos que elegeram um pessedista.

Além disso, a leitura de integrantes da legenda em Goiás é de que uma base de prefeitos robusta, conquistada a partir da filiação de chefes de Executivos municipais já eleitos e também do resultado do pleito de 2028, tem potencial para contribuir na eleição de deputados em 2030, sobretudo se Caiado realmente disputar o Governo do Estado na próxima eleição para o Esmeraldas. **(Especial para O HOJE)**



Lateral do Vila é PRESO

Roberto Corrêa/VNFC



Jogador é investigado por suspeita de obstrução de Justiça na Operação A Tropa; atleta afirma ser inocente e se apresentou às autoridades acompanhado de advogado do clube

Renata Ferraz

O lateral-direito Hayner, do Vila Nova, teve a prisão preventiva decretada pela Justiça do Espírito Santo na manhã desta quinta-feira (26). A decisão está relacionada à Operação A Tropa, que investiga uma organização criminosa suspeita de envolvimento com tráfico de drogas, armas e outros crimes no município de Serra, no Espírito Santo.

De acordo com as investigações, o jogador é suspeito de tentar interferir no andamento do processo, por meio de ofertas de dinheiro a testemunhas e sugestões de violência contra uma delas. Os indícios teriam sido identificados a partir da análise de aparelhos celulares e de depoimentos colhidos durante a investigação. Hayner passou a responder por suspeita de obstrução de Justiça.

De acordo com as investigações, o jogador é suspeito de tentar interferir no andamento do processo, por meio de ofertas de dinheiro a testemunhas e sugestões de violência contra uma delas

O caso também envolve o atacante David, do Vasco, que teve a prisão preventiva decretada na mesma decisão. A investigação aponta possíveis tentativas de interferência nas apurações relacionadas à organização criminosa.

Em nota oficial, o Vila Nova confirmou que Hayner foi alvo do mandado de prisão preventiva e informou que o jogador se colocou à disposição das autoridades assim que soube da decisão. Segundo o clube, ele compareceu acompanhado de um advogado da equipe.

O atleta reafirma sua inocência. O comunicado também classifica a medida como sensacionalista e sugere que a decisão poderia ter o objetivo de desestabilizar o clube em um momento importante de sua história.

O Vila Nova afirmou que acompanha o andamento do caso e reiterou o compromisso com a transparência e o respeito às autoridades.

Mensagens antigas, diz defesa

A defesa de Hayner já havia sustentado que as mensagens apontadas na investigação são antigas, de julho, e que não justificariam a adoção da prisão preventiva. O jogador também havia negado envolvimento em atividades ilícitas relacionadas à operação.

A decisão ocorre na véspera do confronto entre Vila Nova e Atlético-GO, marcado para definir a disputa pelo acesso à Série A do Campeonato Brasileiro. **(Especial para O Hoje)**

ATAQUE CIBERNÉTICO

Fifa confirma ataque hacker e admite acesso a dados pessoais e comerciais

A Fifa confirmou nesta quinta-feira (26) que sofreu um ataque cibernético que permitiu o acesso indevido a informações pessoais e comerciais da entidade. A organização, no entanto, não especificou quais dados foram comprometidos nem informou a quantidade de pessoas potencialmente afetadas.

De acordo com o jornal norte-americano The New York Times, os invasores teriam se passado por funcionários da Fifa para conseguir acesso a um conjunto limitado de informações. O grupo responsável pelo ataque, identificado como Handsome Boy Hacking Club, afirmou que a invasão ocorreu em 19 de novembro.

Os hackers alegam ter obtido cerca de 12 gigabytes de arquivos. Entre os materiais estariam documentos de identidade e imigração de executivos, além de registros financeiros e jurídicos da entidade. Até o momento, não houve confirmação independente sobre a extensão dos dados supostamente extraídos.

Em comunicado, a Fifa condenou a invasão e classificou a obtenção e a divulgação não autorizadas das informações como uma violação grave da privacidade. A entidade também alertou para possíveis consequências às pessoas cujos dados tenham sido expostos. **(Eduardo Silva, especial para O Hoje)**

Divulgação/Fifa



Grupo Handsome Boy Hacking Club afirma ter invadido o sistema da entidade em 19 de novembro e obtido 12 GB de informações

FIM DA LINHA

Reprodução



Compra do futebol vascaíno por Marcos Lamacchia está sob análise dos órgãos reguladores

Leila Pereira deixará a direção do Palmeiras em 2027

A presidente do Palmeiras, Leila Pereira, afirmou que não tem envolvimento na aquisição da SAF do Vasco, comprada por seu enteado, Marcos Lamacchia. Durante o Summit CBF Academy, realizado nesta quarta-feira (25), em São Paulo, a dirigente declarou que o negócio já foi concluído e aguarda apenas a aprovação dos órgãos responsáveis pela regulamentação do futebol brasileiro.

Segundo Leila, Marcos atua de forma independente e não possui vínculo profissional com ela ou com o Palmeiras. A presidente também afirmou que não vê conflito de interesses na operação, embora o caso esteja sendo analisado pela Confederação Brasileira de Futebol (CBF).

"Ele comprou o Vasco, só falta agora a aprovação na agência da CBF. Ele comprou, ele não está negociando. Mas o Marcos, como já falei diversas vezes, é um empresário totalmente independente de mim e do pai dele. Ele não trabalha conosco", declarou.

A dirigente ressaltou que o empresário é seu enteado, e não seu filho, e reforçou que não participa da condução do clube carioca. "Eu sou presidente do Palmeiras. Ele não é meu filho, ele é meu enteado e não trabalha comigo. Eu não enxergo conflito de interesse nisso, mas isso está sendo analisado pela CBF", acrescentou.

A aquisição da SAF vascaína já foi aprovada pelos sócios do clube, mas ainda depende da avaliação dos órgãos reguladores. O negócio ganhou repercussão por envolver um familiar da presidente palmeirense e pelas discussões sobre as regras de fair play financeiro do futebol brasileiro. Leila Pereira também reafirmou que permanecerá dedicada exclusivamente ao Palmeiras até o encerramento de seu mandato, previsto para dezembro de 2027. A dirigente destacou que não pretende participar da gestão do Vasco, que ficará sob responsabilidade de Marcos Lamacchia e do presidente Pedrinho.

"Eu só me dedico à Sociedade Esportiva Palmeiras. Até dezembro de 2027 meu foco total é na Sociedade Esportiva Palmeiras. O Vasco quem cuida é o Marcos Lamacchia e eu acho que o Vasco está muito bem cuidado com o Marcos e com Pedrinho." Ao comentar os planos para depois de deixar a presidência do clube paulista, Leila não descartou continuar atuando no futebol brasileiro. **(Renata Ferraz, especial para O Hoje)**

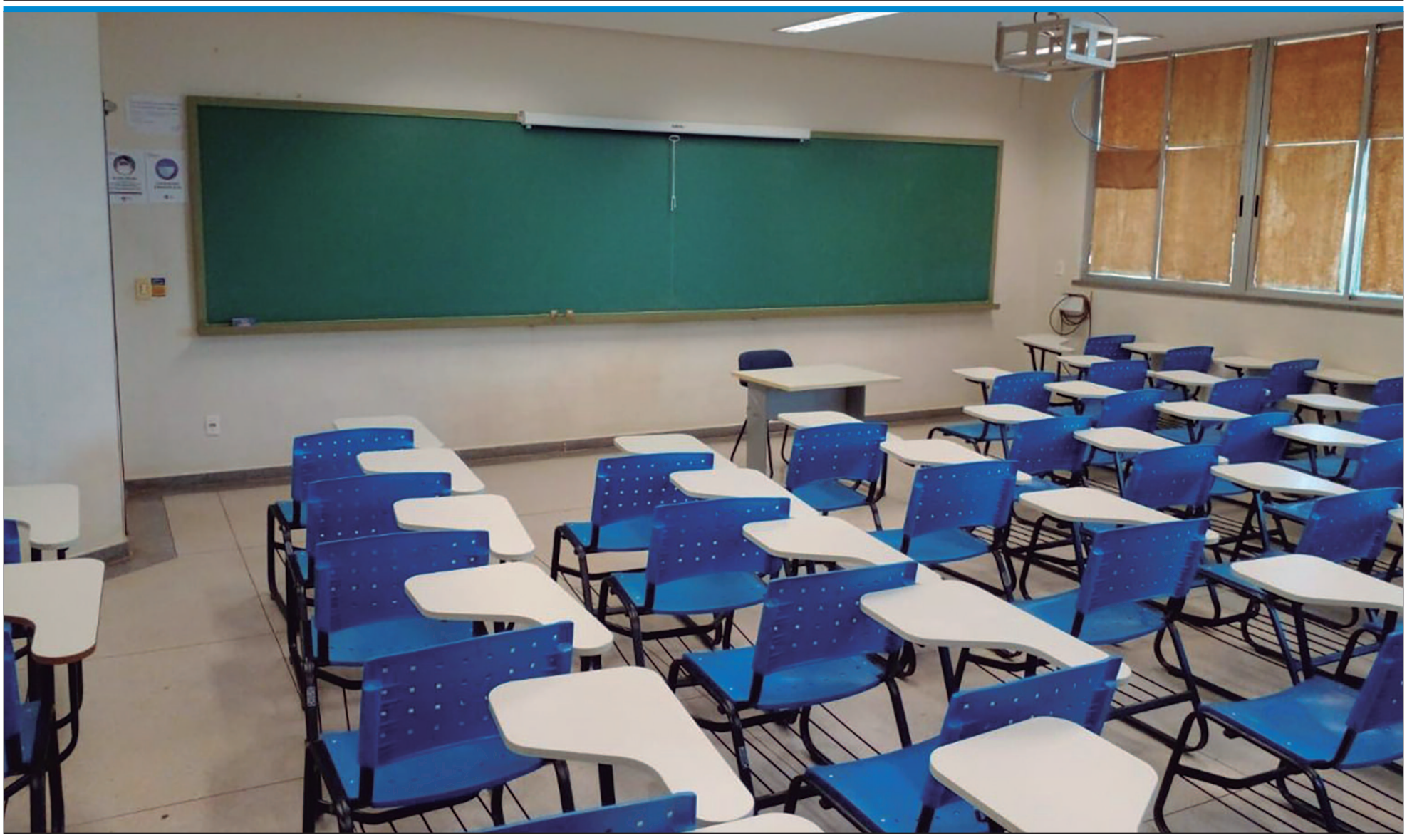

Brasil atinge o maior patamar da série histórica do Inep, com 10.639.174 matrículas

Divulgação/UFG

Goiás soma 319 mil matrículas no ensino superior em 2025

Estado cresce menos que a média nacional, segundo o Censo da Educação Superior do Inep

Gabriel Dias

Goiás teve 319.278 matrículas em cursos superiores de graduação em 2025. O número cresceu 2,1% sobre as 312.645 de 2024, e o total de ingressantes caiu 4,4% e passou de 156.798 para 149.880. Os dados constam do Censo da Educação Superior, divulgado nesta quinta-feira (26) pelo Instituto Nacional de Estudos e Pesquisas Educacionais Anísio Teixeira (Inep).

No Brasil, as matrículas chegaram a 10.639.174 e atingiram o maior patamar da série histórica do Inep. A alta nacional é de 4% e o número de ingressantes subiu 3,3%, para 5.176.829. A retração na entrada de novos alunos em Goiás limitou o avanço estadual e deixou o Estado abaixo da média do País.

A capital goiana concentra 119.383 matrículas, o que corresponde a 37,4% do total goiano. Goiânia cresceu 5% em um ano, mais que o dobro do índice estadual, embora os ingressantes tenham caído 1,8%, de 55.965 para 54.964. Os concluintes na cidade subiram 6,3% e chegaram a 15.868. No Estado, os concluintes somam 39.586, número 1,3% maior que o de 2024, enquanto no País a variação foi de 0,6%, para 1.342.102. Apenas 109 dos 246 municípios de Goiás têm oferta de graduação.

Os ingressantes da rede privada caíram 4,3% no Estado e os da rede pública, 5,1%. Mesmo com a retração, a rede privada responde por 86,6% das entradas, proporção maior que os 78,8% registrados entre todos os matriculados, que somam 251.576 na privada e 67.702 na pública. Nas matrículas totais, a rede pública cresceu 4% e a privada, 1,6%. Em Goiânia, a participação privada entre os ingressantes chega a 90%.

Marcelo Camargo/ABr

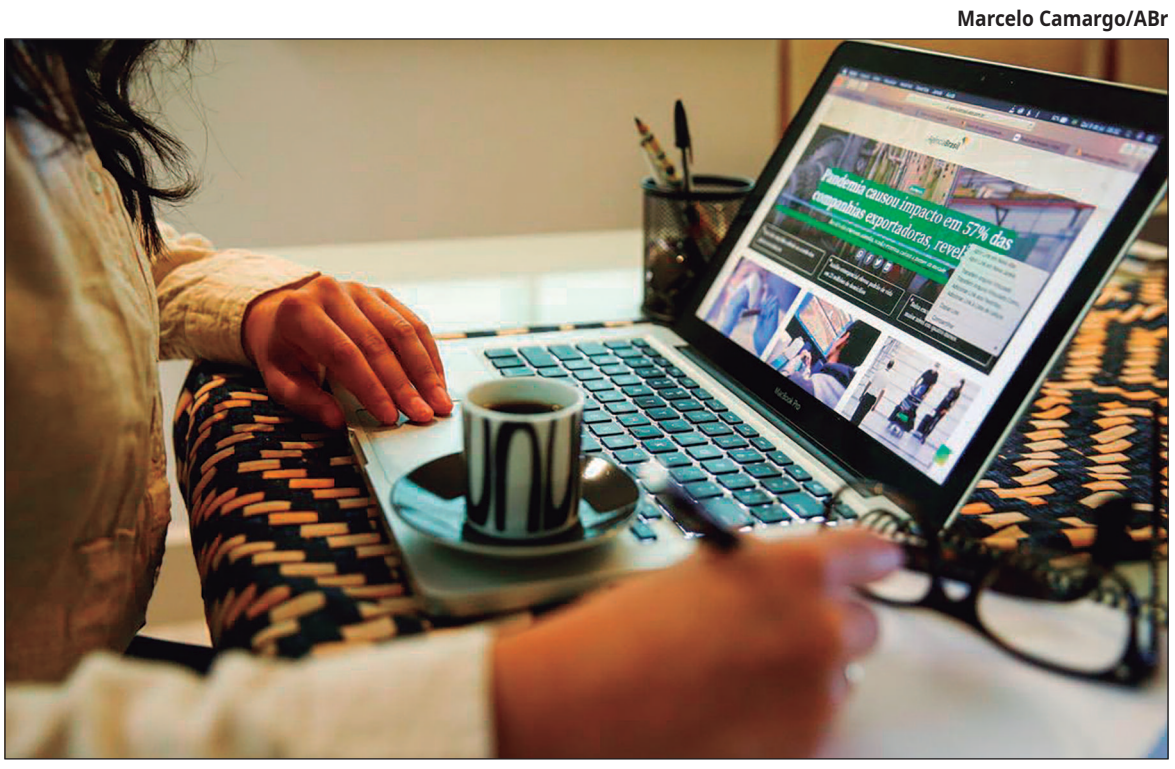

Entre os ingressantes goianos, 59,5% entraram em cursos de EaD

Entre os ingressantes goianos, 59,5% entraram em cursos de educação a distância (EaD) e 39,6% em cursos presenciais. Considerados todos os matriculados, a EaD e o semipresencial somam 43,9%, abaixo dos 51,8% do País. A rede privada responde por 98,2% das matrículas de EaD no Estado. Em Goiânia, 36,1% das matrículas são de EaD ou semipresencial e 52,6% dos ingressantes escolheram a modalidade a distância. De 2024 para 2025, as matrículas presenciais cresceram 3,1% em Goiás e as de EaD ou semipresencial, 0,9%. No Brasil, as variações foram de 1,8% e 6,2%, respectivamente.

O Censo de 2025 contabilizou pela primeira vez a modalidade semipresencial, criada pela nova política de EaD definida no Decreto nº 12.456, de 2025. O formato exige no mínimo 50% de atividades presenciais e registrou 51 mil matrículas e 60 mil ingressantes no País. A mesma norma estabelece prazo de dois anos para adaptação dos cursos a distância, que precisam oferecer ao menos 10% de atividades presenciais, e o número desses cursos caiu de 11.297 para 11.203 entre 2024 e 2025, segundo o Inep.

Mulheres representam 61,4% das matrículas em Goiás, com 196.128 estudantes, e os homens somam 123.150. Em Goiânia, as mulheres são 58,7% dos matriculados. Pretos e pardos formam 53,8% dos alunos goianos que declararam cor, enquanto a proporção é de 52,4% na Capital e de 45,6% no País, e cerca de 15% das matrículas no Estado não têm cor informada.

Entre os alunos presenciais, 66,8% têm de 18 a 24 anos, 70,3% cursaram o ensino médio em escola pública e 59,5% estudam à noite. O turno noturno reúne 70,6% dos alunos da rede privada, contra 40,2% da pública. Pessoas com deficiência são 1,2% dos alunos presenciais no Estado e 2,6% na rede pública de Goiânia.

Direito lidera as matrículas em Goiás, com 30.364 estudantes e 9,5% do total, seguido por Pedagogia, com 23.747, e Administração, com 17.106. Entre os ingressantes, Pedagogia passa à primeira posição, com 10.712, à frente de Direito, com 10.290. Em Goiânia, Direito reúne 12.993 matrículas e Psicologia, 7.974. As áreas de negócios, administração e direito concentram 26,8% das matrículas no Estado e a saúde, 26,6%. Os cursos de bacharelado representam 71,3% do total e a licenciatura, 13%.

O Programa Universidade para Todos (ProUni) alcança 4,2% das matrículas goianas, com 13.418 bolsas, e o Fundo de Financiamento Estudantil (Fies) responde por 0,9%, com 2.952 matrículas. A reserva de vagas para egressos de escola pública responde por 4,6% das matrículas e a destinada a pretos, pardos e indígenas, por 2,3%. No ensino presencial, há 2,25 inscritos por vaga em Goiás, contra 3,01 em Goiânia e 2,13 no País.

Goiás tem a 3ª maior taxa de jovens no ensino superior

O Inep informa que um em cada quatro jovens de 18 a 24 anos está matriculado na graduação no País. Esse é o maior índice já registrado. Em Goiás, nota técnica do Governo de Goiás com base na Pesquisa Nacional por Amostra de Domicílios Contínua 2024 do Instituto Brasileiro de Geografia e Estatística (IBGE) apontou que 31,3% dos jovens dessa faixa etária estavam no ensino superior ou já o haviam concluído.

A taxa é a terceira maior do País e supera os 27,1% da média nacional, além de equivaler a cerca de 252 mil jovens. Com base na mesma pesquisa, o Inep informa que o País cumpriu a Meta 8 do Plano Nacional de Educação 2014 a 2025, que previa ao menos 12 anos de estudo, em média, para a população de 18 a 29 anos.

O Inep também calculou que a taxa de desistência acumulada no País é de 69% nos cursos a distância e de 60% nos presenciais. A conclusão da graduação chega a 43% entre estudantes da rede pública e a 35% na privada. O percentual de estudantes sem vínculo com qualquer curso caiu de 17,5% para 16,8% entre 2024 e 2025.

Na rede federal, o País teve 362 mil ingressantes em 2025, 40 mil a mais que em 2022, e mais de 114 mil entraram por reserva de vagas para estudantes de escola pública. As matrículas em licenciaturas passaram de 1,4 milhão em 2015 para 1,7 milhão em 2025. O total de professores em exercício na educação superior subiu 2,9%, de 325.869 para 335.378. Nas instituições públicas, 73,3% dos docentes são doutores, e nas privadas, 43,1% são mestres. **(Especial para O HOJE)**

Capital prevê quase R$ 1 bilhão para obras contra alagamentos

Prefeito Sandro Mabel afirma que mais de 120 pontos de alagamento serão enfrentados com intervenções em córregos e construção de bacias de amortecimento

Micael Moura

Divulgação



Entre as intervenções previstas estão três grandes bacias de amortecimento no Córrego Botafogo

A Prefeitura de Goiânia prevê destinar quase R$ 1 bilhão para obras de drenagem nos próximos orçamentos. O anúncio foi feito pelo prefeito Sandro Mabel durante a abertura do simpósio "Goiânia Resiliente: da atmosfera à vulnerabilidade social", realizado na tarde desta quarta-feira (25), na Escola Superior de Advocacia (ESA/OAB-GO).

Segundo o prefeito, a Capital tem mais de 120 pontos de alagamento que persistem há anos. Mabel atribuiu parte do problema à falta de investimentos em infraestrutura de drenagem nas últimas décadas.

"Quando pegamos a prefeitura, vimos que há muitos anos temos mais de 120 pontos de alagamento na cidade. Não foram feitas, nos últimos 10, 15 anos, as obras de drenagem necessárias. Nós resolvemos enfrentar isso e temos, nos próximos orçamentos, quase R$ 1 bilhão para destinar à área de drenagem", afirmou.

Córregos Botafogo e Cascavel estão entre as prioridades

Entre as intervenções previstas estão três grandes bacias de amortecimento no Córrego Botafogo. De acordo com Mabel, as licitações estão em andamento, e o início das obras está previsto para 2027. O prefeito também mencionou a readequação da estrutura do córrego, com investimentos estimados em quase R$ 400 milhões.

No Córrego Cascavel, a administração municipal trabalha em melhorias na canalização e prevê a construção de bacias de amortecimento. A proposta é reduzir a velocidade da água durante as chuvas e diminuir o risco de inundações nas regiões mais baixas.

"Vamos começar as obras pelos grandes, que são a Marginal Botafogo, Marginal Cascavel, Capim Puba e daí pra frente", declarou.

Limpeza de bueiros não resolve problemas estruturais

Mabel também citou serviços realizados na rede de drenagem, como a limpeza de mais de 8 mil bueiros e galerias. Segundo ele, a prefeitura utiliza equipamentos de sucção e robôs para percorrer canais subterrâneos e identificar problemas.

O prefeito afirmou que os serviços ajudam a melhorar o escoamento da água da chuva, mas não substituem as obras estruturais necessárias para ampliar a capacidade de drenagem da cidade.

"Hoje dá uma chuva monstruosa e, rapidamente, a cidade está seca, mas essa água foi para algum lugar, e esse lugar precisa ter condições de recebê-la. Não adianta apenas retirar a água de um ponto sem garantir que ela tenha para onde escoar", explicou.

Prefeitura mantém Gabinete de Crise durante temporais

O prefeito também destacou o trabalho do Gabinete de Crise, responsável por acompanhar previsões meteorológicas e organizar a mobilização de equipes e equipamentos antes da chegada de chuvas intensas.

"Quando o radar detecta que vem chuva, a gente já posiciona caminhões, motosserras, pessoal e máquinas. Assim que a chuva baixa e a água começa a escoar, os veículos já estão preparados para atuar", afirmou.

Para Mabel, Goiânia avançou na capacidade de resposta a ocorrências provocadas por temporais, mas ainda precisa melhorar a infraestrutura de drenagem.

"Goiânia hoje é resiliente do ponto de vista operacional, porque temos ações planejadas e conseguimos mobilizar a cidade. Mas não é uma cidade eficiente na sua parte de drenagem. É isso que nós vamos melhorar", disse.

Simpósio debate adaptação às mudanças climáticas

A segunda edição do simpósio Goiânia Resiliente reúne representantes do poder público, da sociedade civil, de instituições de pesquisa e da academia. Durante o evento, foi entregue ao prefeito um relatório com diagnóstico e propostas para enfrentar problemas da Capital.

A programação ocorre nesta quarta-feira (25) e quinta-feira (26), com palestras, conferências e debates sobre os impactos das mudanças climáticas e as medidas necessárias para preparar as cidades.

As discussões estão divididas em dois eixos: adaptação, voltada à preparação para efeitos como alagamentos, ondas de calor e queimadas; e mitigação, que reúne iniciativas para reduzir as causas das mudanças climáticas, como a emissão de gases de efeito estufa e o consumo de energia. **(Especial para O HOJE)**

ATIRAR CONTRA RIVAIS

Três torcedores do Vila Nova são presos em Goiânia

Três torcedores do Vila Nova foram presos temporariamente na manhã desta quinta-feira (26), durante a Operação Fora do Jogo, deflagrada pela Polícia Civil de Goiás (PC-GO). Eles são suspeitos de participar de um ataque a tiros contra integrantes de uma torcida organizada rival, ocorrido em setembro, em Aparecida de Goiânia, na Região Metropolitana da Capital.

O crime aconteceu na noite de 27 de setembro, nas proximidades do Setor Madre Germana. Segundo a investigação, três torcedores foram surpreendidos pelos suspeitos, que dispararam mais de dez vezes contra o veículo em que estavam. O carro ficou com 11 marcas de tiros, e um dos ocupantes foi atingido e precisou de atendimento médico. O estado de saúde dele não foi divulgado

As prisões foram realizadas em Goiânia e Aparecida de Goiânia. Durante a operação, os policiais apreenderam uma arma de fogo, drogas, balanças de precisão, o veículo apontado como utilizado no ataque, roupas de torcida organizada, celulares e outros materiais. Nos aparelhos, foram encontradas imagens dos investigados exibindo armas. Um dos presos é apontado como liderança de um grupo da torcida, enquanto os outros dois seriam responsáveis por escoltar integrantes durante deslocamentos.

Os três são investigados por tentativa de homicídio qualificado, por motivo fútil e mediante recurso que teria dificultado a defesa das vítimas. A Polícia Civil continua apurando as circunstâncias do ataque e busca identificar possíveis outros envolvidos. Os materiais recolhidos durante a operação também serão analisados. **(Eduardo Silva,especial para O HOJE)**

Divulgação/PC-GO



Ataque ocorreu em setembro, em Aparecida de Goiânia; carro das vítimas ficou com 11 marcas de tiros e um dos ocupantes foi baleado

Estiagem afeta abastecimento em Porangatu; cidades não fazem rodízio

Saneago atribui crise às altas temperaturas; em Goiânia, barragem do João Leite mantém 81% do volume total

Renata Ferraz

Reprodução



Redução do nível do Ribeirão Funil provoca racionamento em Porangatu; os outros 222 municípios goianos mantêm abastecimento regular

A crise hídrica enfrentada por Porangatu, no norte de Goiás, acende o alerta sobre as condições de abastecimento de água em outras regiões do Estado. Diante do longo período de estiagem e da redução do nível do Ribeirão Funil, principal manancial que abastece o município, a Saneago mantém um sistema de rodízio para garantir a distribuição de água à população. A situação, no entanto, não se repete nas demais cidades atendidas pela companhia.

Em resposta à reportagem, a Saneago informou que opera sistemas de abastecimento em 223 municípios goianos e que, além de Porangatu, nenhuma outra cidade enfrenta rodízio no fornecimento de água. Segundo a companhia, os demais sistemas funcionam com qualidade e regularidade, atendendo à demanda da população.

Apesar da normalidade informada pela empresa, a situação hídrica exige atenção diante das condições climáticas. A companhia atribui a crise em Porangatu ao longo período de estiagem, às altas temperaturas e aos efeitos do Super El Niño, que comprometeram drasticamente o nível do Ribeirão Funil.

Porangatu enfrenta redução do manancial

A situação no município se agravou após o Ribeirão Funil praticamente secar. Desde fevereiro, antes do início da estiagem, a Saneago intensificou as ações para ampliar a segurança hídrica local. Entre as medidas adotadas estão a perfuração e interligação de poços, a retirada de sedimentos da barragem de acumulação e a transposição de duas represas para o manancial.

De acordo com a companhia, foram retirados 12 mil caminhões-basculantes de sedimentos da barragem. Também foram implantadas novas adutoras e realizadas ações de redução de perdas na distribuição, que chegaram a 15% no município.

Mesmo com as intervenções, a redução da disponibilidade de água levou à adoção do rodízio. Para minimizar os impactos, caminhões-pipa e carretas reforçam o abastecimento. A empresa também instalou um ponto de captação de água bruta no Rio Santa Tereza para abastecer os veículos utilizados na operação.

A Saneago informou ainda que mantém atuação conjunta com a Defesa Civil e outros órgãos estaduais e municipais. Entre as medidas em andamento está a verificação de possíveis desvios e captações irregulares na bacia do Ribeirão Funil.

Goiânia mantém abastecimento regular

Na Capital, a companhia afirma que a situação dos mananciais permite manter o abastecimento dentro da normalidade. Goiânia conta com três sistemas produtores, que utilizam dois mananciais: o Rio Meia Ponte, responsável pela captação superficial, e o Ribeirão João Leite, cuja água é armazenada em barragem.

Atualmente, 64% da Capital é abastecida pelo Sistema João Leite e 36% pelo Sistema Meia Ponte. Segundo a Saneago, a vazão atual do Meia Ponte, em conjunto com os demais sistemas, é suficiente para atender plenamente à demanda dos moradores.

A barragem do Ribeirão João Leite está com 81% de seu volume total, que corresponde a 129 milhões de metros cúbicos de água. A estrutura é considerada estratégica para a segurança hídrica da Capital, principalmente durante períodos de redução da vazão dos rios.

Os sistemas de abastecimento de Goiânia também são interligados, permitindo que a água armazenada no João Leite seja utilizada para reforçar o fornecimento em regiões atendidas pelo Meia Ponte. A conexão entre os sistemas pode disponibilizar até 800 litros por segundo para o sistema do Meia Ponte.

Outra estrutura que contribui para a segurança do abastecimento é a Conexão Cristina, inaugurada em 2025. Com capacidade para operar até 2.124 litros por segundo, o equipamento permite maior flexibilidade na distribuição da água entre os sistemas produtores.

Consumo consciente

Mesmo com a situação regular nos demais municípios, a Saneago reforça a necessidade de consumo consciente até que as chuvas retornem com maior regularidade. A companhia orienta a população a evitar desperdícios e adotar medidas de economia de água.

A empresa também destaca que tem avançado na redução das perdas de água na distribuição. Atualmente, o índice de perdas da Saneago é de 21,5%, abaixo da meta de 25% estabelecida pelo Novo Marco Legal do Saneamento, que prevê o cumprimento desse percentual até 2033.

A companhia afirma ter alcançado a meta com uma década de antecedência e destaca o resultado como parte das ações para ampliar a eficiência dos sistemas de abastecimento. **(Especial para O HOJE)**

VILA NOVA E ATLÉTICO-GO

Bloqueios no trânsito começam a partir das 7h na Capital

Divulgação/SET



Interdições serão ampliadas às 17h no entorno do OBA para a partida

VEJA OS BLOQUEIOS

Sexta-feira (27), a partir das 7h:

- Bloqueio da Rua 256, ao lado do estádio.

Sexta-feira (27), a partir das 17h:

- Avenida Universitária, na região entre a Rua 225 e a Praça Tenente Veríssimo de Souza e Silva, incluindo o acesso pelo lado leste da praça;
- Rua 225, nas proximidades dos cruzamentos com a Rua 236, Rua 260 e Avenida Universitária;
- Rua 261, próximo ao cruzamento com a Rua 301, próximo à Praça da Bíblia;
- Rua 257, no cruzamento com a 261-B;
- Rua 261-A, na altura na rua 255;
- Rua 265-A, no trecho próximo à Rua 256;
- Rua 265-B, no acesso pela Avenida Anhanguera.

Motoristas que passarem pelo entorno do Estádio Onésio Brasileiro Alvarenga (OBA), em Goiânia, devem ficar atentos às mudanças no trânsito para o clássico entre Vila Nova e Atlético-GO, marcado para as 20h desta sexta-feira (27). A Secretaria Municipal de Engenharia de Trânsito (SET) realizará uma operação especial, com bloqueios e restrições de estacionamento.

As primeiras mudanças começaram às 10h desta quinta-feira (26), com a proibição de estacionar nos dois sentidos da Rua 256. Na sexta-feira, os bloqueios começam às 7h e serão ampliados às 17h, incluindo trechos da Avenida Universitária. As restrições seguem até a dispersão dos torcedores, prevista para 0h30 de sábado (28/11).

A expectativa é de público de aproximadamente 10 mil pessoas. Para organizar o trânsito, 30 agentes atuarão em três turnos. A operação terá um raio de 300 metros ao redor do estádio, com interdições e controle de acesso.

O planejamento reúne SET, Polícia Militar, Guarda Civil Metropolitana e Corpo de Bombeiros. Por orientação da PM, também não serão autorizados fechamentos de ruas para transmissões da partida em outros pontos da cidade. A medida busca evitar confrontos entre torcidas organizadas e proteger a população.

Orientações aos motoristas e torcedores

A operação reduzirá as vagas de estacionamento na região. Por isso, a SET recomenda que os torcedores planejem o deslocamento e priorizem o transporte coletivo, táxis ou veículos por aplicativo.

Quem não for acompanhar o jogo deve evitar circular pelo entorno, principalmente a partir das 17h. Já os motoristas que optarem pelo veículo próprio devem considerar a dificuldade para encontrar estacionamento nas proximidades do estádio. **(Eduardo Silva, especial para O HOJE)**

EUA autorizam Elon Musk a lançar até 1 milhão de satélites de dados

Elon Musk recebe aval para criar rede com 1 milhão de satélites no espaço

Molly Riley/Official White House Photo



Projeto Starmind prevê a instalação de centros de processamento de dados no espaço para atender à demanda por capacidade computacional

Otávio Augusto

A Comissão Federal de Comunicações dos Estados Unidos (FCC) autorizou, nesta quarta-feira (25), a SpaceX, empresa de Elon Musk, a implantar uma rede com até 1 milhão de satélites em órbita da Terra. O projeto, chamado Starmind, prevê a instalação de centros de processamento de dados no espaço para atender à crescente demanda por capacidade computacional, especialmente em aplicações relacionadas à superinteligência.

De acordo com a FCC, os equipamentos funcionarão como módulos computacionais orbitais. Na prática, a proposta é levar parte da infraestrutura utilizada para armazenar e processar informações para fora da Terra. Dessa forma, a empresa pretende ampliar a capacidade de processamento de dados por meio de uma estrutura distribuída no espaço.

A autorização também prevê o uso de sistemas de comunicação por radiofrequência. Eles funcionarão como uma alternativa de segurança para manter o controle dos satélites e permitir a transmissão de informações entre os equipamentos e as estações terrestres.

A proposta da SpaceX é estabelecer uma constelação de até 1 milhão de satélites, que funcionarão como centros de dados em órbita. Esses equipamentos deverão executar tarefas de processamento computacional e contribuir para atender à demanda crescente por recursos tecnológicos.

Atualmente, grandes operações de inteligência artificial dependem de centros de processamento instalados em estruturas terrestres. Esses locais concentram servidores e equipamentos responsáveis por executar cálculos, armazenar informações e manter sistemas digitais em funcionamento.

Com o projeto Starmind, a empresa de Elon Musk pretende levar parte dessa capacidade para o espaço. A iniciativa busca criar uma infraestrutura orbital capaz de processar grandes volumes de dados.

A FCC relacionou o projeto a uma perspectiva de expansão do uso de energia em escala espacial. Em comunicado, a comissão afirmou que a iniciativa pode aproximar a humanidade de uma civilização do tipo II da escala de Kardashev, conceito teórico que descreve uma sociedade capaz de aproveitar toda a energia produzida por sua estrela.

Além de autorizar a implantação da constelação, a comissão aprovou mecanismos de comunicação para garantir o funcionamento da rede. O sistema utilizará enlaces ópticos para a transmissão de dados entre os satélites. Entretanto, também contará com conexões por radiofrequência como alternativa para situações de emergência.

A autorização estabelece o uso de frequências específicas para essa comunicação. Na transmissão de dados dos satélites para a Terra, chamada downlink, poderão ser utilizadas frequências entre 18,8 e 19,3 GHz. Já no sentido contrário, no envio de informações da Terra para os equipamentos em órbita, conhecido como uplink, a faixa autorizada vai de 28,6 a 29,1 GHz.

O sistema também terá recursos de telemetria, rastreamento e comando, conhecidos pela sigla TT&C. Essas tecnologias permitem acompanhar a localização dos equipamentos, receber informações sobre suas condições de funcionamento e enviar instruções de operação.

Projeto amplia atuação da SpaceX

A autorização representa mais uma iniciativa da SpaceX para expandir sua atuação em infraestrutura tecnológica e serviços baseados no espaço. A empresa já opera a Starlink, rede de satélites utilizada para fornecer acesso à internet em diferentes regiões do mundo.

Entretanto, o projeto Starmind tem uma finalidade diferente. Enquanto a Starlink concentra suas operações na conectividade, a nova proposta prevê a instalação de capacidade computacional em órbita. Com isso, a empresa pretende ampliar sua participação no setor de processamento de dados e no desenvolvimento de infraestrutura para inteligência artificial.

A autorização da FCC estabelece as condições técnicas para a implantação do sistema. O documento, porém, não significa que os 1 milhão de satélites serão lançados imediatamente. A formação da constelação dependerá das etapas de desenvolvimento e implantação previstas pela empresa. **(Especial para O HOJE)**



Essência

Fotos: Gabriel Louza/O HOJE



Por que Samira Stefano deixou a medicina para empreender

Fundadora do Desapegos da Sami, empresária revela os bastidores da revenda de artigos de luxo

Luana Avelar

Trocar duas décadas de consultório médico pela revenda de bolsas de luxo pode parecer uma decisão improvável. Para Samira Stefano, de 48 anos, foi o resultado de um interesse antigo pelo comércio e de uma mudança na relação com a profissão. Fundadora do Desapegos da Sami, empresa criada em 2018, ela contou como deixou a medicina para se dedicar ao negócio durante a 15ª edição do Manda Vê Com Elas, apresentada por Marília Sylwitch e Ludmila Paim.

Natural do Rio de Janeiro, Samira cresceu acompanhando o pai, comerciante de origem libanesa, em sua loja de roupas. Gostava de participar das vendas, mas acabou seguindo outro caminho. Na época do vestibular, o pai estabeleceu uma condição: financiaria seus estudos se ela escolhesse medicina. Samira se formou em 2002 e passou a atuar nas áreas de nutrologia e procedimentos estéticos.

A carreira médica se estendeu por cerca de 20 anos. No início, ela dividia a semana entre o Rio e Goiânia, onde começou a formar uma clientela antes de se estabelecer na cidade. A experiência lhe trouxe independência financeira, mas também exigia uma rotina intensa. Depois de enfrentar um problema de saúde, passou a se sentir desconfortável diante dos relatos de pacientes com situações semelhantes à sua.

"Eu saía do consultório assim, arrasada", recordou. Nesse período, o comércio de artigos de luxo, que já havia começado como atividade paralela, passou a ocupar espaço cada vez maior em sua rotina.



Samira Stefano durante participação no Manda Vê Com Elas, apresentado por Marília Sylwitch e Ludmila Paim

Do guarda-roupa ao negócio

A ideia surgiu quando Samira resolveu vender bolsas e acessórios que já não utilizava. Procurou uma revendedora, enviou fotografias e percebeu que as peças encontraram compradores rapidamente. Decidiu estudar o setor e criar sua própria operação.

Durante aproximadamente seis anos, manteve atendimentos médicos enquanto desenvolvia a empresa. A renda do consultório ajudava a cobrir as despesas do novo empreendimento, que, conforme relatou, passou os primeiros anos sem proporcionar retiradas pessoais. Há cerca de dois anos, decidiu encerrar os atendimentos.

O passo encontrou resistência dentro de casa. O marido sugeriu que continuasse trabalhando como médica ao menos uma vez por semana. Samira preferiu consultar o pai, justamente quem havia orientado sua escolha profissional. A resposta a surpreendeu: "Faça o que você tem vontade. Se é isso que tá te fazendo feliz, larga a medicina e segue sua vida e tá tudo certo".

A empresária afirmou que a decisão não representou uma rejeição à medicina, mas o encerramento de uma etapa. Hoje, concentra suas atividades na avaliação e na venda de peças de segunda mão, sobretudo bolsas de grifes internacionais.

O preço da exclusividade

Um dos episódios mais surpreendentes da entrevista envolve uma bolsa Hermès Mini Kelly de couro de crocodilo. Samira afirmou ter vendido o acessório por R$ 699 mil, o maior valor já registrado em seu negócio.

A quantia abriu espaço para uma discussão sobre o que sustenta a procura por artigos de luxo. Na avaliação da empresária, a compra muitas vezes está ligada à vontade de pertencer a determinado grupo. Ela observou que há clientes dispostas a parcelar produtos ou esperar meses para adquirir um modelo específico.

Samira também explicou que algumas bolsas podem custar mais no mercado de revenda do que nas lojas oficiais, devido às restrições de acesso impostas pelas marcas. Parte da demanda, contou, é atendida por contatos comerciais no Japão e na Coreia do Sul.

Outro tema foi o risco de falsificações. A convidada admitiu que, no início da empresa, comercializou peças cuja autenticidade foi questionada posteriormente. Disse que passou a adotar sistemas especializados de verificação e que considera a confiança do comprador indispensável para continuar no setor. "Eu prefiro não pegar a sua peça do que vender uma peça falsificada", afirmou.

Maternidade e autonomia

A conversa também abordou a vida familiar. Mãe de Henrique e Heitor, Samira contou que nunca quis abandonar suas atividades pessoais depois do nascimento dos filhos. A entrevistada questionou a expectativa de que mulheres precisem abrir mão dos próprios interesses em nome da maternidade e defendeu a importância de preservar a individualidade.

Ao falar sobre a criação dos filhos, explicou que os incentiva a resolver tarefas que já conseguem realizar sozinhos. Também relatou que um deles começou a vender objetos usados, como um videogame, depois de acompanhar sua rotina de trabalho.

Para ela, dinheiro e liberdade estão relacionados, sobretudo quando se trata da autonomia das mulheres. A empresária também destacou a importância do apoio da família na decisão de mudar de carreira e de cidade. Depois de se estabelecer em Goiânia, trouxe os pais e o irmão para perto.

Apesar de trabalhar com produtos de alto valor, Samira afirmou que os bens materiais não são aquilo que mais deseja preservar. Ao ser questionada sobre o que jamais colocaria à venda, citou os vínculos com a família e os amigos, uma resposta que contrasta com os valores milionários discutidos ao longo da entrevista. O episódio completo está disponível no canal do Manda Vê no YouTube. **(Especial para O HOJE)**

Divulgação



Pádua divide o palco com NegaSi e Danilo Duarte em edição do Luau da Liberdade dedicada a diferentes ritmos brasileiros

Pádua reúne NegaSi e Danilo Duarte no Luau da Liberdade

Apresentação gratuita nesta sexta-feira (27), no Setor Jaó, em Goiânia, percorre ritmos como samba, MPB, forró e afoxé

Luana Avelar

A Praça Santa Cruz, no Setor Jaó, em Goiânia, volta a receber o Luau da Liberdade nesta sexta-feira (27), com uma apresentação que reúne diferentes vertentes da música brasileira. O cantor e compositor Pádua divide o palco com NegaSi e Danilo Duarte, em um encontro gratuito que começa às 20h30. O repertório transita pelo samba, pela MPB, pelo forró e pelo afoxé, aproximando artistas de diferentes gerações e experiências musicais.

Criado por Pádua em 2018, o projeto nasceu de apresentações informais na praça, quando o músico se reunia com moradores e frequentadores do bairro para cantar acompanhado apenas de violão. Sem palco ou equipamentos de sonorização, os encontros passaram a atrair um público regular. Com o tempo, a iniciativa ganhou estrutura profissional e convidados, mas manteve o formato de apresentação ao ar livre.

A programação começa às 19h30, quando o espaço passa a receber o público. Os frequentadores costumam levar cadeiras, cangas e almofadas para acompanhar os shows, realizados em uma área com acessibilidade.

Uma das convidadas desta edição, NegaSi iniciou sua atuação profissional em 2022 e vem construindo seu repertório a partir das tradições do samba. Entre suas referências estão Dona Ivone Lara, Jovelina Pérola Negra, Arlindo Cruz, Zeca Pagodinho e Jorge Aragão. A cantora incorpora essas influências em interpretações que dialogam com as rodas de samba e com a produção musical contemporânea.

Danilo Duarte, por sua vez, reúne formação erudita e experiência na música popular. Natural de Goiânia, o cantor atua há mais de 15 anos e já passou por repertórios de samba de raiz, samba-canção, MPB, forró e afoxé.

O artista estudou canto na Universidade Federal de Goiás (UFG), com os professores Ângelo Dias e Ângela Barra, e integrou durante seis anos a Orquestra Sinfônica de Goiânia como tenor. Atualmente, é professor do Ciranda da Arte, desenvolve concertos didáticos em escolas públicas e participa da Banda Pequi, vinculada à UFG.

Música na praça

Anfitrião do encontro, Pádua soma cinco décadas de atividade artística e mais de 500 composições. Ao longo da carreira, estabeleceu parcerias com músicos e compositores como Sérgio Sampaio, Capinan, Juraídes da Cruz e Paulinho Pedra Azul.

No Luau da Liberdade, o artista apresenta parte de sua produção autoral e abre espaço para convidados, criando apresentações que combinam repertórios e formas distintas de interpretar a música brasileira.

A iniciativa também mantém uma relação direta com o bairro onde surgiu. A Praça Santa Cruz, conhecida como Praça do Mercadinho, tornou-se ponto de encontro de moradores e visitantes que acompanham as apresentações sem a estrutura convencional de uma casa de shows.

Nesta edição, a participação de NegaSi e Danilo Duarte amplia o diálogo entre o samba, a música instrumental e as tradições populares. O formato permite que diferentes estilos dividam a mesma noite e aproxima o público da produção musical desenvolvida em Goiás. **(Especial para O HOJE)**

LIVRARIA

Leda Maria Martins reúne ensaios sobre teatro, literatura e arte

Em "A fina lâmina da palavra", a pensadora vencedora do Prêmio Shell 2026 escreve sobre Machado de Assis, Nelson Rodrigues, Solano Trindade e Jota Mombaça

A fina lâmina da palavra reúne ensaios de Leda Maria Martins, autora que é uma das principais referências do pensamento brasileiro contemporâneo. No livro, a poeta, ensaísta, dramaturga e professora apresenta o que descreve como "exercícios de pensamentos" sobre temas que considera prazerosos e instigantes objetos de reflexão.



Entre eles estão o teatro contemporâneo feito por nomes como Jhonny Salaberg e Dione Carlos, o teatro moderno de Nelson Rodrigues com Senhora dos afogados, a literatura de Machado de Assis, a poesia de Solano Trindade e as artes visuais, em textos sobre Sonia Gomes e Jota Mombaça.

O conjunto de textos críticos, que pode ser lido como uma antologia da poética negra, evidencia a vitalidade do pensamento de Leda Maria Martins e como ele reverbera em obras distintas. Os ensaios dialogam com seus outros livros e com conceitos como tempo espiralar, oralitura, encruzilhada e corpo-tela, que inspiram produções artísticas, acadêmicas e curatoriais na atualidade.

A obra da autora já foi tema de simpósios na Universidade da Califórnia, em Berkeley, e em universidades federais de Brasília, da Bahia e de Sergipe. Em 2017, foi criado o Prêmio Leda Maria Martins de Artes Cênicas Negras, com categorias baseadas em seus conceitos. Entre 2024 e 2025, a pesquisadora foi homenageada com a Ocupação Leda Maria Martins, no Itaú Cultural, em São Paulo, eleita a melhor exposição de artes visuais de 2025 pelo Prêmio Arcanjo. Em 2026, venceu o Prêmio Shell de Teatro na categoria "Energia que vem da gente".

A autora

Leda Maria Martins nasceu no Rio de Janeiro e vive em Belo Horizonte desde criança. É poeta, dramaturga, ensaísta e professora emérita da Universidade Federal de Minas Gerais (UFMG), onde se doutorou em Letras/Literatura Comparada. É mestre em Artes pela Indiana University, com pós-doutorados pela New York University e pela Universidade Federal Fluminense (UFF). Recebeu o Prêmio Milu Villela, do Itaú Cultural, em 2022, e o Prêmio Mestre em Artes Integradas, da Funarte, em 2023. É autora de Performances do tempo espiralar, Afrografias da memória, A cena em sombras e Performances of Spiral Time, lançado nos Estados Unidos pela Duke University Press. **(Especial para O HOJE)**

O conjunto de textos críticos, que pode ser lido como uma antologia da poética negra, evidencia a vitalidade do pensamento de Leda Maria Martins e como ele reverbera em obras distintas



RESUMO DE NOVELAS

Iludida

Derya não suporta mais guardar o segredo e conta a Turgay que Derin perdeu o bebê. Volkan insiste em acompanhá-la no próximo ultrassom, mas uma paciente de Derya entra em trabalho de parto, e ela sai às pressas sem fazer o exame. Depois, procura Asya para pedir conselho. Ao abrir a porta de casa, Asya encontra a antiga amante do pai e se recusa a conversar com ela. A mulher envia um bilhete por meio de uma criança, que Asya joga fora, mas depois decide procurá-la. Ali organiza com o pai os preparativos do próprio aniversário.

Lá na Minha Terra

Cesário enfrenta Ismália, e Tânia avisa que a égua Cleópatra morreu. Lourdes acolhe Rosenda em casa e a apoia na busca por Severino, e conta a Almerindo que ela acredita tê-lo visto. Elias se desespera quando Lourdes menciona o nome de Celestina. Lina pede que Raimundo tenha calma quanto ao futuro dos dois.

Por Você

Aroldo e Vanessa se encontram. Peixe discute com ela, com o apoio de Dalila. Vanessa dispensa os serviços de Zé. Kátia conta a Bela sobre a demissão de Peixe, e Leandra conversa com Lia. Próspero se preocupa com a ausência de Clemente, e Pérola tem um mal-estar, o que deixa Manoel preocupado.

Quem Ama Cuida

Adriana expulsa Pilar, Ingrid e Rafael do apartamento de Arthur. Heitor se recusa a doar parte de sua herança a Pilar, e ela e Ingrid deixam o imóvel. Silvana pede ajuda a Carmita e conta a verdade sobre a paternidade de Tiago. Ademir estranha ao flagrar Susana com a caixa de chaves do escritório.

AGENDA CULTURAL

EVENTOS

Nhe'eng Katu

O Balé Folclórico do Amazonas apresenta na sexta-feira (27) o espetáculo Nhe'eng Katu dentro da 9ª Mostra GiroDança, no Teatro Arena do Centro Cultural Martim Cererê. A mostra, que reúne 24 espetáculos gratuitos de 15 grupos de cinco estados brasileiros e do México, encerra no sábado (28) com o Encontro de Coreógrafos e apresentações de Odacy Oliveira, do Grupo Três em Cena e do grupo paulista Unity Warriors. Quando: sexta-feira (27), às 20h. Onde: Teatro Arena, Centro Cultural Martim Cererê, Rua 94-A, Setor Sul. Entrada: gratuita, com retirada de ingressos pelo Sympla.

Magicamente

O hipnotista André Attie apresenta na sexta-feira (27) o espetáculo Magicamente, no Teatro Goiânia. A atração combina hipnose e humor em uma experiência interativa, em que a plateia participa de situações inusitadas que exploram as possibilidades da mente humana. Quando: sexta-feira (27), às 19h30. Onde: Teatro Goiânia, Rua 23, nº 252, Setor Central. Entrada: de R$ 35 a R$ 100, pelo site Ingresso Digital.

Divulgação



"Nhê'êng Katu" promete emocionar ao transformar espaço cênico em um território de encontro entre tradição, arte e espiritualidade

Fernando Manso na Varanda Sesc

O cantor Fernando Manso volta à Varanda Sesc na sexta-feira (27), com repertório que revisita composições autorais e interpretações de artistas que influenciaram sua carreira. O projeto leva shows gratuitos ao horário de almoço no Sesc Centro. Quando: sexta-feira (27), das 12h às 13h30. Onde: Varanda do Sesc Centro, Rua 15, esquina com a Rua 19, Setor Central. Entrada: gratuita.

Festival de Artes de Goiás

O 19º Festival de Artes de Goiás, promovido pelo Instituto Federal de Goiás (IFG), encerra na sexta-feira (27) sua primeira passagem por Senador Canedo, na Região Metropolitana. Às 20h, o auditório recebe o espetáculo teatral Malagueta na Labuta, de Fernanda Pimenta. Às 21h, a banda Mascate e Seus Cometas apresenta o show Reviravolta, ligado ao trabalho autoral do grupo. O dia tem ainda a oficina Poesias do Cotidiano: Palavra-Corpo-Poema, com a multiartista Aridan. Ao longo de três dias, o festival reuniu shows, teatro, dança, batalhas de rima, exposições e 14 oficinas gratuitas. Quando: sexta-feira (27), às 20h e às 21h. Onde: IFG, Câmpus Senador Canedo. Entrada: gratuita. Inscrições para oficinas pelo Sistema de Eventos do IFG.

Entre gerações, circo goiano discute seu futuro

A transmissão de conhecimentos entre famílias, a formação de novos artistas e as políticas de apoio estarão no centro dos debates sobre o circo em Goiás. Neste sábado (28) e domingo (29), o Circo Laheto, no Jardim Goiás, em Goiânia, recebe o 1º Seminário Regional e Encontro de Mestres e Mestras do Circo Goiano, com programação gratuita.

O encontro reúne artistas, pesquisadores, mestres circenses e representantes da gestão cultural para discutir as condições de atuação no setor. Organizado pelo Circo Laheto, em parceria com o Programa Nacional dos Comitês de Cultura em Goiás, o evento pretende aproximar profissionais e gestores públicos.

No sábado, as atividades começam às 8h. Pela manhã, o debate será dedicado à gestão cultural, à participação social e à garantia de direitos. À tarde, as discussões se voltam à formação circense, com atenção às escolas de circo, aos projetos sociais do Centro-Oeste e ao acesso a editais.

Divulgação



Encontro gratuito reúne mestres e representantes da cultura para abordar formação, memória e políticas públicas

A mediação terá a participação de Consuelo Vallandro, coordenadora da pesquisa que fundamentou o reconhecimento do circo de tradição familiar como patrimônio cultural brasileiro, e de Marcos Teixeira, diretor do Centro de Circo da Fundação Nacional de Artes (Funarte).

Às 19h de sábado, a programação reserva um encontro para homenagear mestres e mestras do circo goiano. A proposta é dar visibilidade a profissionais que preservam e transmitem práticas como acrobacias, malabarismo, equilibrismo e palhaçaria.

O seminário ocorre meses depois de o Instituto do Patrimônio Histórico e Artístico Nacional (Iphan) reconhecer, em março, o circo de tradição familiar como Patrimônio Cultural Imaterial do Brasil. O registro considera também os modos de vida itinerantes e a transmissão de conhecimentos entre gerações.

No domingo, a partir das 8h, o foco será o efeito desse reconhecimento e as medidas necessárias para proteger os saberes circenses. O encontro busca abrir espaço para que os próprios artistas participem das decisões sobre a continuidade da atividade em Goiás. **(Especial para O HOJE)**

CELEBRIDADES

Rafael Cardoso fala da recuperação do alcoolismo: 'Só melhora'

Perto de completar seis meses de sobriedade, Rafael Cardoso contou ao portal LeoDias que voltou a receber propostas de trabalho depois de tratar o alcoolismo e a dependência química. Entre abril e junho, o ator ficou 45 dias internado voluntariamente em uma clínica de reabilitação. "Limpo eu já fiquei um ano e oito meses, mas em recuperação é a primeira vez, é diferente", explicou. Para ele, a decisão de falar publicamente sobre o problema não prejudicou a carreira. "Pelo contrário, só melhora. Acho que a verdade organiza e liberta", afirmou. "É uma escolha diária, todo dia", disse sobre a recuperação.

Chuva no RS suspende gravação de especial de Fábio Jr. na Globo

A Globo suspendeu na terça (24) o segundo dia de gravação do especial de Natal que reúne Fábio Jr. e a banda Roupa Nova no complexo do Natal Luz, em Gramado (RS), por causa das fortes chuvas na região. A assessoria do cantor afirmou que o especial já havia sido gravado na noite de segunda (23). "Ontem a previsão era de chuva, como aconteceu, e não tinha como ser feito já que é tudo ao ar livre. Está tudo certo", disse. O programa, com sucessos dos artistas e canções de novelas, vai ao ar em 24 de dezembro. Os temporais no estado deixaram cinco mortos em Tupanciretã e afetaram ao menos 25 mil pessoas.

Patricia Abravanel chama de especulação rumores de divórcio

Patricia Abravanel se manifestou na quarta (25) sobre os rumores de divórcio do empresário Fábio Faria. "Venho esclarecer que todas as matérias são especulativas e não correspondem à realidade. Peço, com carinho, respeito à privacidade da minha família, especialmente considerando que há três crianças pequenas envolvidas", escreveu nas redes. Filha de Silvio Santos, a apresentadora do SBT, de 49 anos, apareceu sem aliança em outubro, na festa surpresa de aniversário, o que alimentou as especulações. Ela e Fábio se casaram em abril de 2017 e são pais de Pedro, de 11 anos, Jane, de 8, e Senor, de 7.

Viúva de Lito Sousa faz discurso sobre luto: 'Decidi lutar'



Mila Seidl, viúva do youtuber Lito Sousa, falou sobre o luto em discurso a mulheres empresárias na noite de quarta (25). "A dor pode escolher a gente. Mas o que a gente faz com a dor é a gente que escolhe", afirmou. Ela citou o filho do casal, Malone, de 7 anos. "E eu escolhi lutar. [Por mim] e pelo meu filho", disse. Dono do canal Aviões e Músicas, Lito morreu em 1º de outubro, aos 59 anos, dois meses após o diagnóstico da doença de Creutzfeldt-Jakob, condição neurológica rara e fatal. Ele foi o primeiro paciente a receber o medicamento experimental ALN-6457, com autorização excepcional da Anvisa.

HORÓSCOPO

ÁRIES
(21/3 - 20/4)

O dia favorece resolver um assunto de trabalho que se arrastava por indecisão. Uma resposta objetiva evita que o problema se prolongue.

TOURO
(21/4 - 20/5)

O foco financeiro pede um balanço da semana. Vale conferir se os gastos ficaram dentro do planejado antes do fim de semana.

GÊMEOS
(21/5 - 20/6)

A comunicação flui com facilidade, favorecendo negociações e acordos. Aproveite para colocar em dia uma conversa adiada.

CÂNCER
(21/6 - 21/7)

O momento pede equilíbrio entre trabalho e descanso. Um fim de tarde mais tranquilo ajuda a recompor a energia.

LEÃO
(22/7 - 22/8)

O reconhecimento por um esforço recente aparece de forma discreta. Vale valorizar o avanço sem esperar grandes elogios.

VIRGEM
(23/8 - 22/9)

O dia favorece organizar o que ficou pendente. Deixar a semana seguinte encaminhada evita ansiedade no domingo.

LIBRA
(23/9 - 22/10)

As parcerias pedem clareza nos combinados. Um acordo bem definido agora evita ruído mais à frente.

ESCORPIÃO
(23/10 - 21/11)

Questões familiares exigem diálogo sem cobrança excessiva. A calma na conversa resolve mais do que a pressão.

SAGITÁRIO
(22/11 - 21/12)

Planos de lazer ou de uma saída curta ganham força. Uma mudança de ares recarrega as energias.

CAPRICÓRNIO
(22/12 - 20/1)

A disciplina habitual ajuda a fechar a semana com segurança. Reconhecer o esforço dos últimos dias faz parte do rendimento.

AQUÁRIO
(21/1 - 19/2)

O dia favorece encontros com amigos ou grupos criativos. Uma conversa despretensiosa pode render uma ideia interessante.

PEIXES
(20/2 - 20/3)

A sensibilidade ajuda a perceber o que ainda não foi dito por alguém próximo. Escutar com atenção evita um mal-entendido.

Centro histórico de Pirenópolis ganha cenário de festa natalina

Iluminação especial valoriza igrejas e monumentos, enquanto apresentações musicais e espetáculos ocupam o Largo da Matriz

Divulgação/Prefeitura de Pirenópolis)



Igreja Matriz, Ponte do Carmo e outros pontos históricos recebem iluminação especial durante o Natal do Cerrado

Luana Avelar

Pirenópolis prepara suas ruas e monumentos para uma temporada de luzes, música e apresentações culturais. A partir deste sábado (28), o Natal do Cerrado ocupará o centro histórico com desfiles, cantatas, espetáculos e shows que seguem até 6 de janeiro de 2027. O Largo da Matriz concentrará as principais atividades, mas a decoração também alcança outros pontos conhecidos da cidade, formando um percurso por ruas e igrejas.

A Igreja Matriz Nossa Senhora do Rosário, a Igreja do Bonfim, a Ponte do Carmo, a Rua Aurora e o Coreto estão entre os locais que receberam iluminação especial. Os postes antigos do Centro Histórico também foram decorados, assim como o portal de entrada da cidade, que já está iluminado. A estrutura permanecerá instalada durante as festas de fim de ano e as férias.

A abertura oficial será marcada pela chegada do Papai Noel, que percorrerá as ruas em um trenzinho a partir das 17h de sábado. Às 22h, Maida e Marcelo se apresentam na Vila de Natal. No domingo (29), às 21h, após a missa, o Coral Canarinhos de Pirenópolis e a Banda Phoenix participam da programação do Advento.

Música e espetáculos

Na segunda-feira (30), o Desfile de Natal começa às 19h e antecede a abertura da Casa do Papai Noel, prevista para as 19h30. A noite terá ainda a apresentação "Shrek em seu primeiro pântano", às 20h, e o Coral IABC, às 21h.

Entre os shows confirmados estão Mistura Fina, em 6 de dezembro; o espetáculo "Natal Encantado", com Hugo Vitti, no dia 11; André e Adalberto, no dia 13; Clara Luz, no dia 16; e Cristina Keller e João Tiguidão, no dia 19. O Encontro de Bandas será realizado no dia 18, enquanto o grupo Via Sacra apresentará "Pirenópolis: Um Natal de Luz" no dia 20.

O calendário também reserva atrações para crianças, como "Natal na Savana", no dia 22, e "Mickey em um Sonho de Natal", no dia 23. O encerramento ocorrerá em 6 de janeiro, Dia de Reis, com show de Márcio Leão, às 21h.

Escolas na programação

A agenda dá espaço aos estudantes da rede municipal de ensino, que apresentarão números preparados com professores ao longo do ano. Participam turmas da Educação Infantil do Complexo Educacional e das unidades Professora Olívia, Geraldo de Morais, Luciano da Silva Peixoto e Dom Emanuel.

A dança também terá presença constante. A programação prevê ainda cantatas nos dias 7, 8 e 17 e apresentações dos Canarinhos de Pirenópolis nos dias 3, 10 e 19, além do Circo de Natal, marcado para 18 de dezembro. O Ballet Studio de Dança Lorrany se apresenta no dia 12. Mônica Diniz participa com balé e jazz no dia 16 e retorna no dia 19 com balé clássico, ginástica artística e danças folclóricas. No dia 17, o público poderá acompanhar apresentações do Balé Flores de Pirenópolis e Joias dos Pirineus, além de uma cantata natalina.

Para o secretário municipal de Educação e Cultura, Renato Gomes, a participação das escolas permite mostrar à comunidade o trabalho dos estudantes e ampliar o contato das famílias com as atividades artísticas.

Patrimônio e turismo

A escolha de igrejas, pontes e ruas históricas para receber a decoração aproxima o Natal de uma paisagem já associada à identidade de Pirenópolis. A decoração cria novos roteiros de passeio noturno.

A prefeitura espera que a movimentação se reflita na ocupação de pousadas, no funcionamento de restaurantes e nas vendas do comércio. O prefeito Nivaldo Melo afirma que a iniciativa busca oferecer lazer aos moradores e acolher turistas durante as festas. "O Natal do Cerrado é uma oportunidade de reunir as famílias e oferecer uma programação cultural de qualidade", diz.

Com atividades espalhadas por mais de um mês, a Vila de Natal funcionará como ponto de encontro entre apresentações escolares, música e espetáculos. Fora dela, a iluminação dos monumentos manterá o clima natalino até o Dia de Reis, quando termina a programação. **(Especial para O HOJE)**

CINEMA

Divulgação

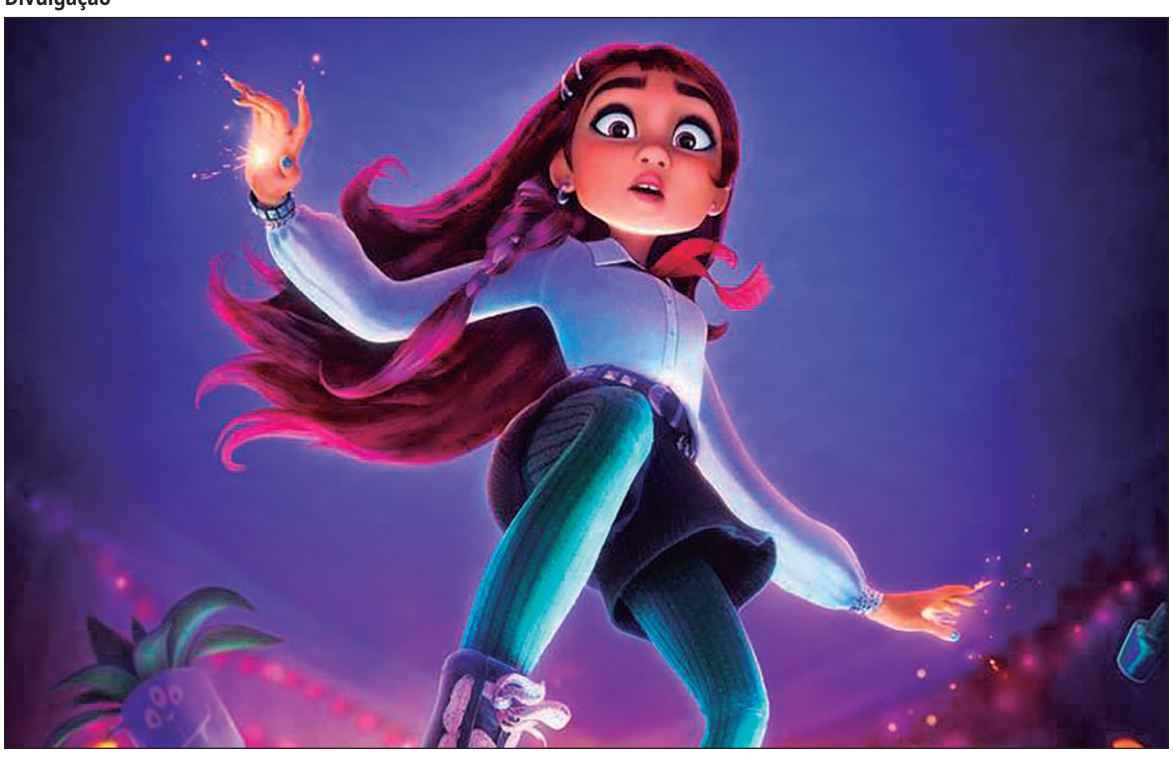

A vida de Billie Doe, uma adolescente totalmente fora do comum, vira de cabeça para baixo quando ela desperta poderes mágicos extraordinários, segredo que sua mãe, Alice Doe, tentou esconder para protegê-la em "Enfeitiçadas: Bem-Vindos a Hexe"

EM CARTAZ

Enfeitiçadas: Bem-Vindos a Hexe. Cinemark Flamboyant: 13h30, 14h45, 15h, 15h15, 16h, 16h40, 17h15, 17h45, 18h20, 18h40 e 19h45. Cinemark Passeio das Águas: 12h15, 14h30, 14h45, 14h50, 15h45, 16h20, 17h, 17h30, 18h20, 18h40, 19h e 19h30. Cineflix: 14h, 14h30, 16h50 e 19h10. Kinoplex: 13h30, 15h50 e 18h10. Moviecom: 17h, 19h15 e 21h30. Aurum: 10h55, 13h, 15h05 e 17h10.

Entrando Numa Grande Fria. Cinemark Flamboyant: 12h30, 14h, 14h30, 17h, 19h30, 19h40, 22h e 22h10. Cinemark Passeio das Águas: 13h20, 15h, 16h, 17h45, 18h40, 20h20 e 21h15. Cineflix: 14h50, 17h10, 19h30 e 21h50. Kinoplex: 14h, 16h20, 18h40 e 21h. Moviecom: 16h50, 19h e 21h45.

Jogos Vorazes: Amanhecer na Colheita. Cinemark Flamboyant: 12h45, 13h, 13h15, 14h20, 14h30, 14h45, 15h, 16h40, 17h15, 18h, 18h20, 20h, 20h40, 21h20, 21h30, 21h45 e 21h50. Cinemark Passeio das Águas: 12h, 12h45, 13h30, 14h30, 15h15, 15h40, 17h, 17h25, 18h, 19h, 21h30, 21h45 e 22h. Cineflix: 14h10, 17h20, 20h30 e 21h30. Kinoplex: 13h40, 14h30, 16h50, 17h40, 20h e 20h50. Moviecom: 16h40, 18h45, 19h45 e 21h10. Aurum: 10h10, 15h20, 18h15, 21h10 e 21h40.

Pecadora. Cinemark Passeio das Águas: 15h20, 15h30, 20h30 e 21h10. Cineflix: 18h50 e 21h20. Kinoplex: 13h45 e 20h40. Moviecom: 16h20, 19h20 e 21h40.

Tudo Pode Ser Visto. Cinemark Flamboyant: 19h15, 20h, 20h40 e 21h. Kinoplex: 13h (VIP) e 20h30.

Eu Sou o Rocky. Cinemark Flamboyant: 14h30, 16h20, 17h30, 20h20, 21h10 e 22h15. Cinemark Passeio das Águas: 12h30, 20h50, 21h45 e 22h. Cineflix: 16h20, 19h e 21h40. Kinoplex: 18h30 e 21h10 (VIP). Moviecom: 16h30 e 19h10. Aurum: 19h15.

Os Farofeiros 3. Cinemark Flamboyant: 12h30. Cinemark Passeio das Águas: 12h30. Cineflix: 14h10 e 16h30. Moviecom: 17h15 e 21h50.

Feito Pipa. Cinemark Flamboyant: 12h30. Kinoplex: 16h30 (VIP).

O Gatola da Cartola. Kinoplex: 16h10.

Galinha Pintadinha – O Filme. Cinemark Flamboyant: 12h30. Cinemark Passeio das Águas: 12h30.

100 Dias. Cinemark Passeio das Águas: 12h30.

Minha Melhor Amiga. Cinemark Passeio das Águas: 12h30.

As Dez Vantagens de Morrer

Depois de Você. Cinemark Passeio das Águas: 12h30.

Se Eu Fosse Você 3. Cinemark Passeio das Águas: 12h.

Ebenezer e os Fantasmas do Natal. Cinemark Passeio das Águas: 22h20.

Antártida. Cinemark Passeio das Águas: 12h30.

Camisas Negras. Kinoplex: 18h30.

Batalha. Aurum: 13h05.

Negócios



Fotos: Divulgação

Levantamento aponta excesso de cursos semelhantes e baixa diferenciação no mercado

Pós-graduação EAD cresce 808%, mas procura fica estagnada

Oferta de cursos de especialização a distância avançou nos últimos seis anos, mas apenas 5,1% da população brasileira tem pós-graduação lato sensu

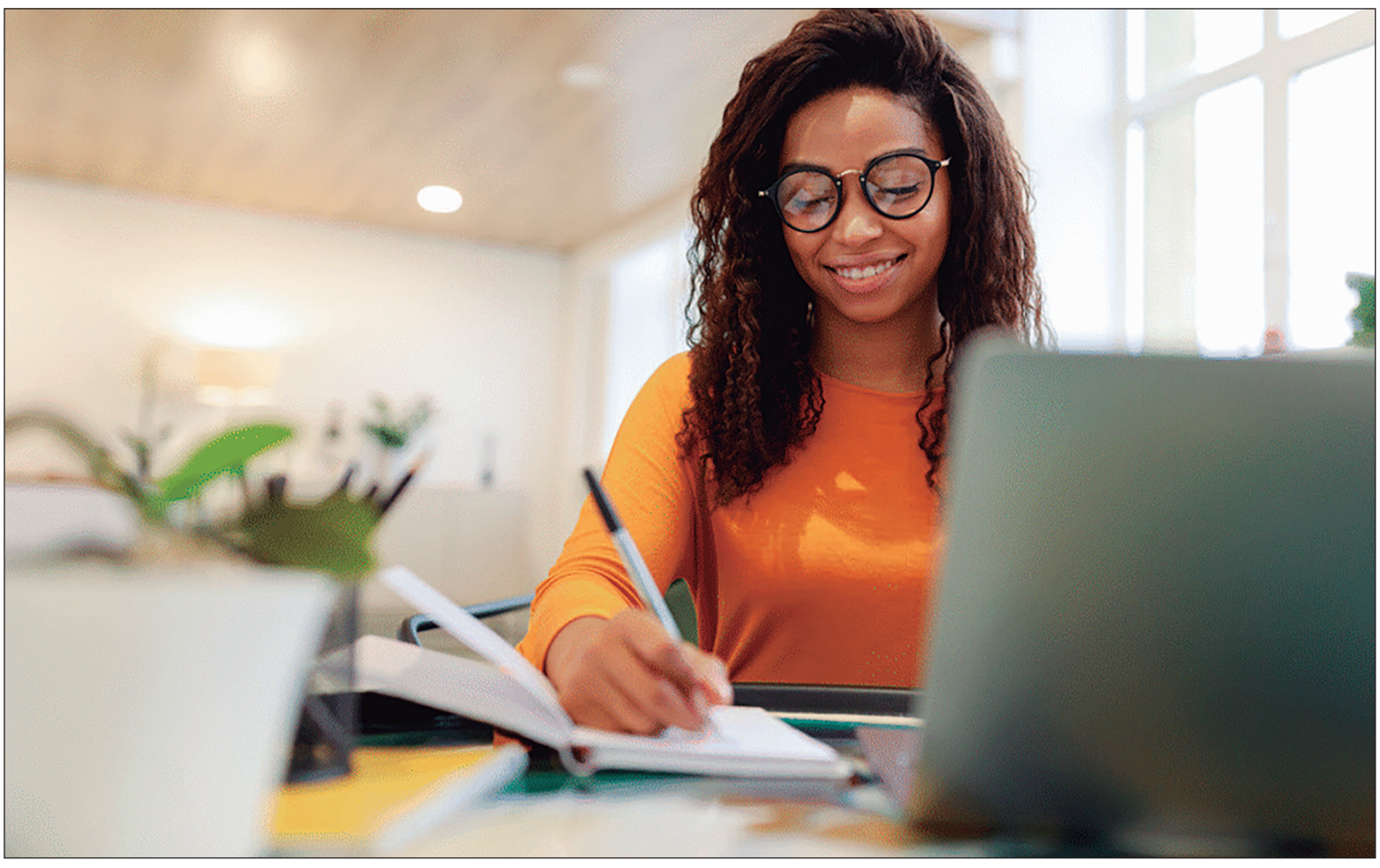

Otávio Augusto

A pós-graduação a distância ganhou espaço no mercado brasileiro de educação e mudou a dinâmica da formação profissional. Em seis anos, a oferta de cursos de especialização na modalidade EAD cresceu 808% no país. A expansão, entretanto, não foi acompanhada pelo mesmo ritmo de procura dos estudantes. O setor enfrenta um cenário de estagnação da demanda desde 2021, enquanto o número de cursos disponíveis continua aumentando.

Os dados fazem parte da 4ª Pesquisa de Pós-Graduação Lato Sensu, elaborada pelo Instituto Semesp e apresentada em novembro de 2026. O levantamento revela um mercado em transformação, marcado pela digitalização do ensino, pela ampliação da concorrência e pela busca por atualização profissional. Ao mesmo tempo, aponta desafios relacionados à qualidade das especializações e à existência de milhares de cursos sem estudantes matriculados.

A pesquisa também identifica oportunidades para o setor educacional. Apenas 5,1% da população brasileira possui pós-graduação lato sensu, percentual que corresponde a aproximadamente um terço das pessoas com ensino superior completo.

O crescimento de 808% na oferta de cursos EAD representa uma das principais mudanças identificadas pelo levantamento. A modalidade permite que instituições alcancem estudantes de diferentes regiões sem depender da mesma estrutura física exigida pelo ensino presencial. Para o setor educacional, isso amplia as possibilidades de distribuição dos cursos e reduz barreiras geográficas de acesso.

A expansão também modificou a concorrência no segmento. Com a possibilidade de disponibilizar especializações pela internet, o número de programas ofertados aumentou, enquanto a procura por parte dos estudantes apresentou sinais de estagnação a partir de 2021.

Segundo os dados apresentados pelo Instituto Semesp, o Brasil reúne mais de 200 mil cursos ativos de pós-graduação lato sensu. Entretanto, parte dessas especializações não possui estudantes matriculados. O cenário evidencia um descompasso entre a capacidade de oferta das instituições e o tamanho da demanda.

Outro aspecto identificado é a concentração do mercado na iniciativa privada, com participação reduzida das instituições públicas, especialmente na modalidade a distância.

O aumento da quantidade de especializações disponíveis também levanta questionamentos sobre a qualidade da formação oferecida. Durante a apresentação da pesquisa, o professor da Fundação Getulio Vargas (FGV) e reitor da Universidade Corporativa Semesp, Márcio Rodrigues Sanches, destacou que a multiplicação de cursos semelhantes pode comprometer a diferenciação dos programas.

Na avaliação do especialista, o crescimento da oferta sem uma expansão equivalente da demanda cria uma distorção no mercado. Instituições passam a disputar um público limitado com especializações de propostas semelhantes, o que aumenta a concorrência e pode reduzir a percepção de valor dos certificados.

Apesar da grande quantidade de cursos disponíveis, a pós-graduação ainda alcança uma parcela pequena da população. De acordo com a pesquisa do Semesp, somente 5,1% dos brasileiros possuem especialização lato sensu, percentual equivalente a aproximadamente um terço das pessoas com graduação no país.

O indicador revela um mercado com potencial de expansão, principalmente diante das transformações nas relações de trabalho. A inteligência artificial, a digitalização de atividades e a necessidade de atualização profissional aumentam a procura por conhecimentos que acompanhem as mudanças nas diferentes profissões.

Outro movimento identificado pelo levantamento é o aumento da participação de estudantes com 40 anos ou mais. O perfil indica que a especialização também atende profissionais que já possuem experiência no mercado de trabalho e procuram atualizar conhecimentos, mudar de área ou ampliar as possibilidades de crescimento na carreira.

A pesquisa também aponta predominância feminina entre os estudantes e avanço de três pontos percentuais na participação de pessoas negras. Apesar do crescimento, a inclusão racial na pós-graduação ainda representa um desafio para o sistema educacional.

A necessidade de qualificação constante mantém a pós-graduação entre os segmentos com possibilidades de expansão no mercado educacional. **(Especial para O HOJE)**

Bigstock



6 EDITAIS

Câmara Municipal de Valparaíso de Goiás
Poder Legislativo

CÂMARA MUNICIPAL DE VALPARAÍSO DE GOIÁS
AVISO DE LICITAÇÃO
DISPENSA DE LICITAÇÃO 072/2026

A Câmara Municipal de Valparaíso de Goiás, torna público que fará realizar às 09:00 horas do dia 02 DE DEZEMBRO DE 2026, pelo BNC – Banco Nacional de Contratações www.bnc.org.br em sessão pública, na forma da Lei Federal n° 14.133/2021, bem como demais normas específicas, licitação na modalidade DISPENSA DE LICITAÇÃO na forma ELETRÔNICA, tipo MENOR PREÇO GLOBAL para aquisição de materiais e equipamentos de infraestrutura de rede de informática, destinados à manutenção, instalação, organização e adequação da rede de informática, para atender às demandas do Poder Legislativo Municipal, conforme especificações do Termo de Referência, o início do recebimento das propostas 10:00hs do dia 27 de novembro de 2026 e fim do recebimento das propostas 08:30hs do dia 02 de dezembro de 2026. A documentação completa e seus anexos poderão ser examinados no endereço no site https://camaravalparaiso.go.gov.br ou https://www.gov.br/pncp/pt-br

Valparaíso de Goiás/GO, 25 de novembro de 2026.

JOSÉ CARLOS DA SILVA
Agente de Contratação/Pregoeiro
42641

Câmara Municipal de Valparaíso de Goiás
Poder Legislativo

CÂMARA MUNICIPAL DE VALPARAÍSO DE GOIÁS
AVISO DE LICITAÇÃO
PREGÃO ELETRÔNICO 06/2026

A Câmara Municipal de Valparaíso de Goiás, torna público que fará realizar às 09:00 horas do dia 10 DE DEZEMBRO DE 2026, pelo BNC – Banco Nacional de Contratações www.bnc.org.br em sessão pública, na forma da Lei Federal n° 14.133/2021, bem como demais normas específicas, licitação na modalidade PREGÃO ELETRÔNICO na forma ELETRÔNICA, tipo MENOR PREÇO UNITÁRIO POR SESSÃO, COM ADJUDCAÇÃOL POR LOTEcom a finalidade de contratação de empresas especializadas nos serviços de transmissão ao vivo das sessões legislativas, cobertura de eventos oficiais com fornecimento de arquivos de áudio e vídeo, conforme especificações do Termo de Referência, o início do recebimento das propostas 09:00hs do dia 30 de novembro de 2026 e fim do recebimento das propostas 08:30hs do dia 10 de dezembro de 2026. A documentação completa e seus anexos poderão ser examinados no endereço no site https://camaravalparaiso.go.gov.br ou https://www.gov.br/pncp/pt-br

Valparaíso de Goiás/GO, 26 de novembro de 2026.

TIAGO GONÇALVES DA SILVA
Agente de Contratação/Pregoeiro
42642

MUNICÍPIO DE QUIRINÓPOLIS - GO

PUBLICAÇÃO DO EXTRATO DO CONTRATO N° 369/2026 DA CONCORRÊNCIA ELETRÔNICA N° 014/2026

O MUNICÍPIO DE QUIRINÓPOLIS, Estado de Goiás, por intermédio da Comissão Permanente de Licitação torna público para conhecimento de quaisquer interessados, que o contrato da Concorrência Eletrônica 014/2026, tendo por Contratação de Empresa Especializada na Construção de Cobertura Metálica em Estrutura aberta na Sede da Agência Municipal de Trânsito e Segurança – AMTS e GCM do Município de Quirinópolis – GO, atendendo a Emenda Impositiva nº 20/2025, tudo de acordo com especificações técnicas, projetos, planilhas, DFD, ETP e Termo de Referência. De acordo com o contrato nº 369/2026, no valor total de R$ 94.259,99 (noventa e quatro mil e duzentos e cinquenta e nove reais e noventa e nove centavo), publicando extrato do respectivo contrato com a empresa **TRJ ENGENHARIA E INSTALACOES LTDA**, cadastrada no CNPJ sob o n° 53.973.785/0001-45, com sede administrativa na cidade de Rio Verde - Goiás. Tudo ocorreu nos termos da Lei Federal nº 14.133, de 01 de abril de 2021 e demais legislação pertinente a matéria. Maiores informações poderão ser obtidas na sala de Licitações desta Prefeitura, em horário normal de expediente.

Quirinópolis - Goiás, aos 26 dias do mês de novembro de 2026.

DEVALDO DE FREITAS SILVA
Gestor do Fundo Municipal de Transito e Segurança – FMTS
42286-60

PORTAL DA MATA EMPREENDIMENTOS IMOBILIÁRIOS SPE S.A.
CNPJ nº 24.523.764/0001-20 – NIRE 52 30001874-9
EDITAL DE CONVOCAÇÃO
ASSEMBLEIA GERAL ORDINÁRIA E EXTRAORDINÁRIA
1ª CONVOCAÇÃO

Ficam os acionistas da PORTAL DA MATA EMPREENDIMENTOS IMOBILIÁRIOS SPE S.A. convocados, nos termos do art. 124 da Lei 6.404/76 e do art. 8º do Estatuto Social, para a Assembleia Geral Ordinária e Extraordinária a realizar-se em 08/12/2026, às 10h, na Rua Beijuacu nº 274, Qd. 171, Lt. 01, Sobreloja 06, Parque Amazônia, Goiânia/GO, CEP 74.835-340, local situado no Município da sede, uma vez que o imóvel da sede estatutária não comporta os acionistas (art. 124, § 2º, Lei 6.404/76), para deliberar sobre: ASSEMBLEIA GERAL ORDINÁRIA: (1) contas dos administradores e demonstrações financeiras dos exercícios de 2016 a 2025 e destinação dos resultados; (2) ratificação e convalidação dos atos de gestão da Diretoria praticados após o término do mandato. ASSEMBLEIA GERAL EXTRAORDINÁRIA: (3) reconhecimento do atraso na submissão das contas; (4) reforma do Estatuto Social: art. 2º (sede); art. 6º, § 4º (encargos de mora), e inclusão dos §§ 5º e 6º (acionista remisso); art. 7º, caput e §§ 1º a 6º (transferência de ações e direito de preferência); art. 8º, caput e §§ 1º a 7º (assembleias: convocação, publicações, comunicações, quórum e procuração); art. 9º, caput (representação); art. 10, caput e § 2º (composição da Diretoria e vacância); art. 11 (atribuições dos Diretores); e adequação redacional dos demais; (5) consolidação do Estatuto; (6) eleição da Diretoria, com mandato de 2 anos, e fixação da remuneração; (7) alienação das 12 ações em tesouraria vinculadas aos lotes de reserva; (8) medidas quanto a acionistas remissos (arts. 106 e 107 da Lei 6.404/76); (9) destinação de parte do produto da venda dos lotes à construção de escritório e sala do síndico, sem novo aporte; (10) assuntos gerais, sem deliberação. Instalação em 1ª convocação com 3/4 do capital social (art. 8º, § 5º, do Estatuto). Documentos à disposição no local da assembleia e pelo e-mail spe.portaldamata@gmail.com e também no sítio eletrônico do Jornal O Hoje.

Goiânia, 25 de novembro de 2026.

VALÉRIA BORGES SIQUEIRA
Diretora Presidente
42500-A

Segue o link da publicação na íntegra no eletrônico do portal ohoje.com

https://ohoje.com/publicidade-legal/►-portal-da-mata-empreendimentos-imobiliarios-spe-s-a-ago-e-age-em-primeira-convocacao-no-dia-08-de-dezembro-de-2026/

MAIS ENGENHARIA INCORPORAÇÕES LTDA
LICENÇA AMBIENTAL ÚNICA
Torna público que está requerendo da Secretaria Municipal de Meio Ambiente de Águas Lindas de Goiás - SEMMA **a Licença Ambiental Única,** para atividade de Condomínio Vertical Residencial, situado na Quadra 15, Lote 14, Jardim da Barragem I, Águas Lindas de Goiás/GO. Foi determinada a elaboração de Estudo Ambiental. (MAIS ENGENHARIA INCORPORAÇÕES LTDA)
42631

A **ESPAÇO ENGENHARIA**, torna público o pedido de L.I. Licença de Instalação de um posto de combustível junto a SEMMA de Rio Verde-GO, para: **REINALDO RODRIGUES SANTANA, CPF: 385.811.591-68**, na Avenida Pw, Nº S/N, Qd N, Lt: 01/05, Lts 01 a 05/14, Cesar Bastos- Rio Verde - GO, para a atividade de comércio varejista de combustíveis para veículos automotores.
42639

POSTO DE COMBUSTÍVEL ABASTECE SERTANEJO LTDA (CNPJ: 56.349.016/0001-69), torna público que está requerendo a SECRETARIA MUNICIPAL DO MEIO AMBIENTE E DOS RECURSOS HÍDRICOS, a **Renovação da Licença de Operação N.º 020/2025**, válida até 30/05/2027 para Comércio varejista de combustível para veículos automotores na Avenida Santa Maria, Quadra 77, Lote 16,s/n, Setor Fumal, Luziânia, Goiás, CEP: 72.801-610.
42635

SENAR Goiás — SERVIÇO NACIONAL DE APRENDIZAGEM RURAL
ADMINISTRAÇÃO REGIONAL DE GOIÁS
AVISO DE LICITAÇÃO

CONCORRÊNCIA 004/2026
OBJETO: REPUBLICAÇÃO - CONTRATAÇÃO DE EMPRESA DE ENGENHARIA PARA CONSTRUÇÃO DA UNIDADE AVANÇADA DE CAPACITAÇÃO (UAC) NO MUNICÍPIO DE NOVA CRIXÁS - GO
Data de abertura das propostas: 04/12/2026 às 09:00h
Local: Sede do SENAR-GO, 1º andar Edifício Faeg, R. 87, 662 - St. Sul, Goiânia - GO, 74080-295.
Edital disponível no endereço eletrônico: https://app3.cna.org.br/transparencia/?gestaoLicitacaoAndamento-GO-2022-995
Goiânia, 26 de novembro de 2026 – Dirceu Borges- Superintendente
42304-5

JOPE INDÚSTRIA DE MÓVEIS LTDA, inscrita no **CNPJ n.º 36.137.249/0001-90**, estabelecida na Avenida Presidente Juscelino Kubitschek, nº 260, Quadra Área, Lote Área-1, Jardim Presidente, CEP: 74.353-250, Goiânia/GO, torna público que requereu à Secretaria Municipal de Eficiência de Goiânia (SEFIC) da Prefeitura Municipal de Goiânia a **Licença de Instalação (LI) e Licença de Operação (LO)** para o exercício das atividades de **fabricação de móveis com predominância de madeira (CNAE 31.01-2-00), comércio atacadista de móveis e artigos de colchoaria (CNAE 46.49- 4-04), Locação de mão-de-obra temporária (CNAE 78.20-5-00) e reparação de artigos do mobiliário (CNAE 95.29-1-05) no endereço supracitado.**
42632

SENAR Goiás — SERVIÇO NACIONAL DE APRENDIZAGEM RURAL
ADMINISTRAÇÃO REGIONAL DE GOIÁS
AVISO DE LICITAÇÃO

PREGÃO ELETRÔNICO 032/2026
OBJETO: AQUISIÇÃO DE MATERIAL DE DIVULGAÇÃO – SACOLA DE ALGODÃO PERSONALIZADA
Data de abertura das propostas: 04/12/2026 às 09:00h
Data da Disputa: 04/12/2026 às 09:00
Edital disponível no endereço eletrônico: https://app3.cna.org.br/transparencia/?gestaoLicitacaoAndamento-GO-2022-995.
https://licitacoese2.bb.com.br
Goiânia, 26 de novembro de 2026 – Dirceu Borges- Superintendente
42304-4

Intimação sobre Queixa de Dependência de Acordo com G.L.c 119 §.39M. Nº da sumula MI26A0622SJ. Tatiane da Costa Machado, Autora v. Reis Ferreira do Nascimento, Réu "Pai Um". Para o Réu acima mencionado: A Autora, Tatiane da Costa Machado, entrou com uma Queixa de Dependência no Tribunal de Família e Sucessões de Middlesex nomeando você como réu. Você tem o direito de responder a esta Queixa preenchendo uma Resposta à Queixa de Dependência (CJP42), entrando com ela no tribunal e enviando uma cópia para a Autora no endereço abaixo dentro de 20 dias do recebimento desta citação. Você pode protocolar a Resposta no tribunal pessoalmente ou enviando-a para Middlesex Probate and Family Court, 10-U Commerce Way, Woburn, MA 01801, E enviando, entregando em mãos ou enviando a Resposta por e-mail para: Stephen E. Bandar, Esq. no endereço é: Law Office of Stephen E Bandar, 2000 Massachusetts Ave Suite 2, Cambridge, MA 02140. Se você não protocolar e entregar uma Resposta à Queixa de Dependência ou se protocolar uma Resposta admitindo as alegações na Queixa de Dependência, o tribunal pode decidir sobre esta Queixa administrativamente. Se você protocolar e entregar uma Resposta negando as alegações, o tribunal agendará uma audiência. TESTEMUNHA, Hon. Terri L. Klug Cafazzo, Primeira Juiza deste tribunal.
42636

FUNDO MUNICIPAL DE SAÚDE DE RIO VERDE
ESTADO DE GOIÁS
EXTRATO DE ADITIVO DA ARP
PREGÃO ELETRÔNICO Nº 092/2025 (SRP)

O Fundo Municipal de Saúde (FMS) de Rio Verde torna público o seguinte aditivo à **Ata de Registro de Preços nº 092/2025,** decorrente do **Pregão Eletrônico nº 092/2025:**

- SÉTIMO TERMO ADITIVO, com a finalidade de formalizar a exclusão do **ITEM 42 (Captopril 25 mg, comprimido),** declarado fracassado após o insucesso da convocação das empresas remanescentes classificadas no certame, bem como, revogar os atos que atribuíram o referido item à empresa **Top Norte Comércio de Material Médico-Hospitalar Ltda.,** inscrita no **CNPJ nº 22.862.531/0001-26,** conforme documentação acostada aos autos do **Processo Administrativo Digital nº 177172/2026.**

Maiores informações em: www.rioverde.go.gov.br ou no Setor de Licitações do FMS; telefone: (64) 3602-8124, em horário de expediente ou via *e-mail:* licitacaofms@rioverde.go.gov.br.

Rio Verde - GO, 27 de novembro de 2026.

THIAGO DOS SANTOS SOUZA
Gestor do FMS
42309-43

FUNDO MUNICIPAL DE SAÚDE DE ITUMBIARA
AVISO DE LICITAÇÃO
PREGÃO ELETRÔNICO Nº. 018/2026.
Processo: 36888/2025
OBJETO: O Fundo Municipal de Saúde do município de Itumbiara, torna público a contratação de empresa para prestar serviços de hemodiálise a pacientes com insuficiência renal aguda e crônica atendidos pelo SUS em Itumbiara/GO. Trata-se de serviço essencial e ininterrupto, regulamentado pela RDC nº 11/2014 da ANVISA, que exige estrutura física adequada, equipamentos específicos e equipe multiprofissional qualificada. Tipo: MENOR PREÇO GLOBAL. Conforme especificações constantes do Termo de Referência – Anexo I neste Edital de Licitação, os quais se encontram à disposição dos interessados nos sites: www.licitanet.com.br e/ou www.itumbiara.go.gov.br, outras informações na sede da Diretoria Geral de Compras, sito a Rua Paranaíba, nº. 117 Centros – Itumbiara–GO, pelo telefax: 64-98454-0060. **ABERTURA: Dia 15/12/2026 às 08:00hs**; **Site: www.licitanet.com.br.**
Itumbiara-GO, 26 de novembro de 2026.
Elinamar Arantes Silva
Secretária Municipal de Saúde
42630

Rubiataba PREFEITURA

MUNICÍPIO DE RUBIATABA-GO E DEMAIS SECRETARIAS
EXTRATO DE CONTRATOS
PREGÃO ELETRÔNICO Nº 014/2026

O MUNICÍPIO DE RUBIATABA-GO, em conjunto com os respectivos fundos municipais e secretarias, torna público que o PREGÃO ELETRÔNICO Nº 014/2026, Processo Administrativo nº 6349/2026, cujo objeto é a SOLICITAÇAO PARA CONTRATAÇÃO DE SERVIÇOS DE LIMPEZA, CONSERVAÇÃO E HIGIENIZAÇÃO COM DEDICAÇÃO EXCLUSIVA DE MÃO DE OBRA – PARA ATENDER: FUNDO MUNICIPAL DE EDUCAÇÃO, FUNDO MUNICIPAL DE SAÚDE, FUNDO MUNICIPAL DE ASSISTENCIA SOCIAL E SECRETARIA MUNICIPAL DE ADMINISTRAÇÃO, resultou nos seguintes contratos celebrados com a empresa CLEANING URBAN LTDA, pessoa jurídica inscrita no CNPJ sob o nº 56.197.737/0001-09: Contrato nº 227/2026 – Município de Rubiataba-GO - CNPJ nº 02.382.836/0001-23, com valor global de R$ 169.294,68 (cento e sessenta e nove mil, duzentos e noventa e quatro reais e sessenta e oito centavos). Contrato nº 228/2026 – Fundo Municipal de Saúde - CNPJ nº 11.279.755/0001-93, com valor global de R$ 371.761,20 (trezentos e setenta e um mil, setecentos e sessenta e um reais e vinte centavos). Contrato nº 229/2026 – Fundo Municipal de Educação - CNPJ nº 21.750.924/0001-85, com valor global de R$ 2.411.635,44 (dois milhões, quatrocentos e onze mil, seiscentos e trinta e cinco reais e quarenta e quatro centavos). Contrato nº 230/2026 – Fundo Municipal de Assistência Social - CNPJ nº 14.741.000/0001-57, com valor global de R$ 228.168,00 (duzentos e vinte e oito mil cento e sessenta e oito reais). A ser pago mediante emissão de ordem de serviços e emissão de nota fiscal. Prazo de vigência do contrato: 12 (doze) meses a partir de sua assinatura. Rubiataba-GO, 26 de setembro de 2026. João Pedro Cardoso dos Santos Barbosa – Pregoeiro.
42638

MUNICÍPIO DE QUIRINÓPOLIS - GO

PUBLICAÇÃO DO EXTRATO DO CONTRATO N° 368/2026 DA CONCORRÊNCIA ELETRÔNICA N° 002/2026

O MUNICÍPIO DE QUIRINÓPOLIS, Estado de Goiás, por intermédio da Comissão Permanente de Licitação torna público para conhecimento de quaisquer interessados, que o contrato da Concorrência Eletrônica 002/2026, tendo por objeto a Contratação de empresa para execução dos serviços, sob o regime de empreitada por preço Global, objetivando a Reforma de reestruturação no local da Feira Coberta de Quirinópolis (conforme sobra da Emenda Estadual nº 0003, processo nº 2022000422001211), sob a supervisão da Secretaria Municipal de Agricultura, de acordo com o contrato nº 368/2026, no valor total de R$ 24.782,31 publicando extrato do respectivo contrato com a empresa: **PRESTADORA DE SERVIÇOS E VIDRAÇARIA CAMPOS LTDA** cadastrada no CNPJ sob o n° 21.390.134/0001-36, com sede administrativa na cidade de Santa Helena de Goiás – GO. Tudo ocorreu nos termos da Lei Federal nº 14.133, de 01 de abril de 2021 e demais legislação pertinente a matéria. Maiores informações poderão ser obtidas na sala de Licitações desta Prefeitura, em horário normal de expediente.

Quirinópolis - Goiás, aos 26 dias do mês de novembro de 2026.

CLÉRISTON BORGES ARAÚJO
Gestor Municipal
42286-61

MUNICÍPIO DE QUIRINÓPOLIS-GO

EXTRATO DE ATA DE REGISTRO DE PREÇO PE 075/2026

Registro de preços para futura aquisição de Fórmulas Nutricionais e Suplementos Alimentares, para atender as necessidades do SAD – Serviço de Atendimento Domiciliar, sob supervisão do Fundo Municipal de Saúde FMS, conforme especificações e quantidades estabelecidas no DFD, ETP, e Termo de Referência – Anexo, do Edital. O resultado assim se mostrou:
Empresa: PLN COMERCIO DIGITAL LTDA, CNPJ: 68.362.784/0001-31, com valor de R$ 37.540,00;
Empresa: PRODIET NUTRIÇÃO CLINICA LTDA CNPJ: 08.183.359/0001-53, com valor de R$ 65.450,00;
Empresa: QUIFARMA DISTRIBUIDORA DE MEDICAMENTOS LTDA, CNPJ: 59.770.440/0001-70, com valor de R$ 522.069,50;
Empresa: SALUTE MED HOSPITALAR LTDA, CNPJ: 51.406.738/0001-94, com valor de R$ 71.840,00;
Empresa: SANTE MEDICA HOSPITALAR LTDA, CNPJ: 16.699.864/0001-83, com valor de R$ 25.500,00;
Empresa: VIA NUT NUTRICAO CLINICA E PRODUTOS HOSPITALARES LTDA, CNPJ: 03.095.992/0001-76, com valor de R$ 165.195,00;
A ata de registro de preços terá vigência de 12 (doze) meses. Maiores informações: https://quirinopolis.go.gov.br/ e Sala de Licitação – situada Via Leocádio de Souza Reis, nº 55-A, Central Mul. de Distribuição Ademar Ferreira Assunção, Jardim Primavera, CEP: 75863-070, Quirinópolis-GO. Telefone: (64) 3615-9100, em horário de expediente.

Quirinópolis – Goiás, 26 de novembro de 2026.

JADER ADRIANO DA SILVA
Gestor do FMS
42286-59

SATO LEILÕES

EDITAL DE 1º e 2º LEILÕES PÚBLICOS EXTRAJUDICIAIS E INTIMAÇÃO DAS DATAS DOS LEILÕES – ONLINE E PRESENCIAL - Local de Leilão - Travessa Comandante Salgado, 75, Fundação – São Caetano do Sul/SP e online no site www.satoleiloes.com.br. TATIANA HISA SATO, Leiloeira Oficial – mat. Jucesp nº 817, autorizada por OPEA SECURITIZADORA S.A. – CNPJ sob nº 02.773.542/0001-22, venderá em 1º e 2º Leilão Público Extrajudicial – art.26, 27 e § da Lei Fed. Nº 9.514/97 e suas alterações, o IMÓVEL: Lote 16 da quadra 10, do loteamento denominado "Bairro Eldorado", desta cidade, com a área de 186,19 metros quadrados, ou seja, mede 7,50 metros de largura na frente confrontando com a Rua 03; 7,50 metros no fundo confrontando com o lote 02; 24,75 metros à direita confrontando com o lote 17; e 24,90 metros à esquerda, confrontando com o lote 16-A. Av.1 – 18/05/2007 – Averba-se a construção de uma casa residencial contendo: sala, cozinha, dois banheiros, dois quartos, garagem, suíte, área de serviços, depósito de circulação, com 104,25m². Av.10 – 29/12/2025 – INCLUSÃO DO CÓDIGO DE ENDEREÇAMENTO POSTAL (CEP) – Averba-se que o número do Código de Endereçamento Postal do imóvel objeto desta matrícula, qual seja: CEP nº 75115-430. Ocupado. Matrícula nº 60.242 – Cartório de Registro de Imóveis da 2º Circunscrição da Comarca de Anápolis/GO. **1º LEILÃO 10/12/2026 às 09:00 - VALOR: R$ 267.181,61. 2º LEILÃO 11/12/2026 às 09:00 - VALOR: R$ 210.848,80.** Encargos do arrematante: pagamento à vista do valor do arremate e 5% de comissão da leiloeira; emissão de matrícula, certidões (inclusive das Credoras) para lavratura e registro da escritura; ITBI e despesas com escritura/registro; despesas a partir da data da arrematação; desocupação do imóvel. Venda ad corpus. Consolidação da Propriedade em 23/07/2026. O Fiduciante – LUIZ FERNANDES – CPF 019.553.858-74 – comunicado das datas dos leilões, também pelo presente edital, para o exercício da preferência. Os interessados deverão tomar conhecimento do Edital completo, disponível no portal da Sato Leilões - www.satoleiloes.com.br | (11) 4223-4343. Desta forma, ficam os devedores fiduciantes intimados por meio deste edital público, sem prejuízo das intimações pessoais negativas ou positivas.

ESTADO DE GOIÁS
Tribunal de Contas dos Municípios do Estado de Goiás - TCMGO

AVISO DE REVOGAÇÃO DE LICITAÇÃO
PREGÃO ELETRÔNICO N. 90025/2026
CONTRATAÇÃO PNCP Nº 78/2026
PROCESSO ADMINISTRATIVO Nº 08701/26

O Tribunal de Contas dos Municípios do Estado de Goiás torna público, para ciência dos interessados, a revogação do PREGÃO ELETRÔNICO Nº 90025/2026, CONTRATAÇÃO PNCP Nº 78/2026, destinada à contratação do fornecimento de café em pó, café em grãos, açúcar e materiais descartáveis, para atender as necessidades do Tribunal de Contas dos Municípios do Estado de Goiás - TCMGO.

Goiânia-GO, 26 de novembro de 2026.

Vinícius Bernardes Carvalho
Pregoeiro
42278-6

SATO LEILÕES

EDITAL DE 1º e 2º LEILÕES PÚBLICOS EXTRAJUDICIAIS E INTIMAÇÃO DAS DATAS DOS LEILÕES – ONLINE E PRESENCIAL - Local do Leilão - Travessa Comandante Salgado, 75, Fundação – São Caetano do Sul/SP e online no site www.satoleiloes.com.br. TATIANA HISA SATO, Leiloeira Oficial – mat. Jucesp nº 817, autorizada por OPEA SECURITIZADORA S.A. – CNPJ sob nº 02.773.542/0001-22, venderá em 1º e 2º Leilão Público Extrajudicial – art.26, 27 e § da Lei Fed. Nº 9.514/97 e suas alterações, o IMÓVEL: O apartamento de nº 102, do Edifício Mônica, situado à Rua Aluísio Crispim, nº 75, entre a Rua 1º de Maio e a Avenida Contorno, nesta cidade, construção de tijolos, coberto com telhas brasilit, com os seguintes cômodos: Um (1) sala de estar, uma (1) sala de refeição, pisos de parquet; um (1) dormitório, piso de cerâmica, forro de laje, um (1) banheiro social, uma (1) cozinha, uma (1) área de serviços, pisos de cerâmica; uma (1) dependência de empregada, piso de cerâmica; um (1) banheiro de empregada, piso de cerâmica, forro de laje, com área construída de 172,62 metros quadrados, sendo: 137,04 metros quadrados do apartamento e 35,61 metros quadrados de área comum, fração ideal de 2,08% ou seja 24,76 metros quadrados, com um box de nº 2, destinado à guarda de veículos, cujo Edifício foi construído em terreno situado à Rua Aluísio Crispim, nº 75, entre a Rua 1º de Maio e a Av. Contorno, nesta cidade, que ou seu todo mede: 29,00 metros de frente para a Rua Aluísio Crispim; 40,80 metros do lado direito, confrontando com Jorge Barbosa de Morais; 22,50 metros de fundo, confrontando com terrenos do Espólio de Antonio de Jesus Parente Bastos, e 18,10 metros mais 28,50 metros do lado esquerdo, confrontando com Jaques de Oliveira Rocha ou seus sucessores, construção essa objeto da Instituição de Condomínio do Edifício Mônica, constante do R-02-4.374, fls. 01-A, do Livro 2-U.Av-21 – 26/10/2018 – INSCRIÇÃO MUNICIPAL – O imóvel descrito nesta matrícula está cadastrado na Prefeitura Municipal de Anápolis sob a Inscrição nº 101.208.0565.002.R.23 – 25/11/2021 – MANDADO DE PENHORA – Consta uma penhora dos direitos aquisitivos do imóvel, extraída dos autos da Execução Fiscal, processo nº 0001695-13.2008.4.01.3502, que tramita na 1ª Vara Federal da Subseção Judiciária de Anápolis/GO. R.27 – 17/06/2025 – MANDADO DE PENHORA – Consta uma penhora dos direitos aquisitivos do imóvel, extraída dos autos da Execução Fiscal, processo nº 5402756-42.2024.8.09.0007, que tramita no 4º Juizado Especial Cível da Comarca de Anápolis/GO. Av.28 – 13/11/2025 – CÓDIGO DE ENDEREÇAMENTO POSTAL – CEP – O imóvel descrito nesta matrícula está inscrito no Código de Endereçamento Postal (CEP) nº 75020-902. **Constam indisponibilidades de bens averbadas na matrícula.** Ocupado. Matrícula nº 9.620 – Cartório de Registro de Imóveis da 1º Circunscrição, Registro Civil de Pessoas Jurídicas e Registro de Títulos e Documentos da Comarca de Anápolis/GO. **1º LEILÃO 10/12/2026 às 15:00 - VALOR: R$ 378.174,57. 2º LEILÃO 11/12/2026 às 15:00 - VALOR: R$ 471.949,17.** Encargos do arrematante: pagamento à vista do valor do arremate e 5% de comissão da leiloeira; emissão de matrícula, certidões (inclusive das Credoras) para lavratura e registro da escritura; ITBI e despesas com escritura/registro; despesas a partir da data da arrematação; desocupação do imóvel. Venda ad corpus. Consolidação da Propriedade em 17/07/2026. A Fiduciante – MÔNICA CRISTINA GUEDES – CPF 004.251.316-29 – comunicada das datas dos leilões, também pelo presente edital, para o exercício da preferência. Os interessados deverão tomar conhecimento do Edital completo, disponível no portal da Sato Leilões - www.satoleiloes.com.br | (11) 4223-4343. Desta forma, ficam os devedores fiduciantes intimados por meio deste edital público, sem prejuízo das intimações pessoais negativas ou positivas.

EDITAL DE LEILÃO DE ALIENAÇÃO FIDUCIÁRIA
1º LEILÃO: 11 de dezembro de 2026, a partir das 10h20min
2º LEILÃO: 15 de dezembro de 2026, a partir das 14h20min (*horário de Brasília)
Santander SOLD

MARIA BEATRIZ DE BARROS SANTORO VILELA MORAES - Leiloeira Oficial, JUCESP nº 1126, com escritório na Rua Dr. João Marques Mauricio, nº 269 - Gramado - Embu das Artes/SP - CEP: 06816-040, FAZ SABER a todos quanto o presente EDITAL virem ou dele conhecimento tiver, que levará a **PÚBLICO LEILÃO** de modo presencial e/ou online, nos termos da Lei nº 9.514/97, artigo 27 e parágrafos, autorizada pelo **Credor Fiduciário BANCO SANTANDER (BRASIL) S/A** - CNPJ nº 90.400.888/0001-42, nos termos do instrumento particular com eficácia de escritura pública, nº 07334823003132, firmado em 05/10/2018, com os **Fiduciantes VINICIUS PEREIRA DA SILVA/TELMA CRISTINA SILVA MOURA PEREIRA**, maior/maior, inscritos no CPF nº 597.842.451-91/826.649.271-91, no dia **07 de dezembro de 2026, a partir das 10h20min** em **PRIMEIRO LEILÃO**, com lance mínimo igual ou superior a **R$ 1.091.807,42 (um milhão, noventa e um mil, oitocentos e sete reais e quarenta e dois centavos)**, **o imóvel matriculado sob nº 103.158 do Oficial de Registro de Imóveis de Goiânia/GO - 4ª Circunscrição**, constituído pelo Apartamento nº 1.203, situado na Rua 14, nº lote 15/19, quadra C-18, Torre A, M Times, Jardim Goiás, em Goiânia/GO, com área privativa 111,07m² e 58,75m² de área comum, perfazendo uma área total de 169,82m². Cadastro Municipal: 203.037.0418.0045. Venda em caráter "ad corpus" e no estado de conservação que se encontra. Consta conforme R.05 a alienação fiduciária em favor do Banco Santander (Brasil) S/A. Imóvel Ocupado. **E o imóvel matriculado sob nº 103.573 do Oficial de Registro de Imóveis de Goiânia/GO - 4ª Circunscrição**, constituído pelo Escaninho nº 68, situado na Rua 14, nº lote 15/19, quadra C-18, Térreo, M Times, Jardim Goiás, em Goiânia/GO, com área privativa 3,90m² e 1,61m² de área comum, perfazendo uma área total de 5,51m². Cadastro Municipal: 203.037.0418.0454. Venda em caráter "ad corpus" e no estado de conservação que se encontra. Consta conforme R.05 a alienação fiduciária em favor do Banco Santander (Brasil) S/A. Imóvel Ocupado. **E o imóvel matriculado sob nº 103.324 do Oficial de Registro de Imóveis de Goiânia/GO - 4ª Circunscrição**, constituído pela Vaga de garagem de nº 64, situado na Rua 14, nº lote 15/19, quadra C-18, Térreo, M Times, Jardim Goiás, em Goiânia/GO, com área privativa 12,50m² e 3,43m² de área comum, perfazendo uma área total de 15,93m². Cadastro Municipal: 203.037.0418.0294. Venda em caráter "ad corpus" e no estado de conservação que se encontra. Consta conforme R.05 a alienação fiduciária em favor do Banco Santander (Brasil) S/A. **E o imóvel matriculado sob nº 103.323 do Oficial de Registro de Imóveis de Goiânia/GO - 4ª Circunscrição**, constituído pela Vaga de garagem de nº 63, situado na Rua 14, nº lote 15/19, quadra C-18, Térreo, M Times, Jardim Goiás, em Goiânia/GO, com área privativa 12,50m² e 3,43m² de área comum, perfazendo uma área total de 15,93m². Cadastro Municipal: 203.037.0418.0293. Venda em caráter "ad corpus" e no estado de conservação que se encontra. Consta conforme R.05 a alienação fiduciária em favor do Banco Santander (Brasil) S/A. Imóvel Ocupado. Conforme Av.06 consta arrolamento de bens. Conforme Av.08 consta Indisponibilidade sobre os direitos (Processo nº 00109283620185180007) nos autos da ação oriunda da 7ª Vara do Trabalho de Goiânia/GO. Conforme Av.10/Av.11 consta Indisponibilidade sobre os direitos (Processo nº 00107039420245180010) nos autos da ação oriunda da 10ª Vara do Trabalho de Goiânia/GO. Conforme Av.12 consta Indisponibilidade sobre os direitos (Processo nº 58524767220248090051) nos autos da ação oriunda da 5ª Vara Criminal dos Crimes Punidos com Reclusão de Goiânia/GO. Recai sobre o imóvel as ações 6070729-90.2025.8.09.0051 e 6042961-58.2026.8.09.0051. Caso não haja licitante em primeiro leilão, fica desde já designado o dia **09 de dezembro de 2026, a partir das 14h20min**, no mesmo local, para realização do **SEGUNDO LEILÃO**, com lance mínimo igual ou superior a **R$ 963.830,80 (novecentos e sessenta e três mil, oitocentos e trinta reais e oitenta centavos)**, nos termos do art. 27, §2º da Lei 9.514/97). **O leilão presencial ocorrerá no escritório da Leiloeira**. **Os interessados em participar do leilão de modo on-line**, deverão se cadastrar no site na Loja SOLD LEILÕES (sold.superbid.net) e no SUPERBID EXCHANGE (www.superbid.net), e solicitar habilitação até 01 (uma) **hora do início do leilão**. **Outras informações no site da leiloeira**: Loja SOLD LEILÕES (sold.superbid.net) e no SUPERBID EXCHANGE (www.superbid.net) e-mail imoveis.sac@superbid.net. (Dossiê 02.25693).

EDITAL DE LEILÃO DE ALIENAÇÃO FIDUCIÁRIA
1º LEILÃO: (02 de dezembro de 2026, às 14h30min *)
2º LEILÃO: (04 de dezembro de 2026, às 14h30min *) (*horário de Brasília)
Santander zuk

Mauro Zukerman, Leiloeiro(a) Oficial, JUCESP nº 328, com escritório na Rua Minas Gerais, nº 316, Cj. 62, Higienópolis, **FAZ SABER** a todos quanto o presente **EDITAL** virem ou dele conhecimento tiver, que levará a **LEILÃO PÚBLICO** de modo **SOMENTE ON-LINE**, nos termos da Lei nº 9.514/97, artigo 27 e parágrafos, devidamente autorizada pelo Credor Fiduciário **BANCO SANTANDER (BRASIL) S.A.**, inscrito no CNPJ sob nº 90.400.888/0001-42, com sede em São Paulo/SP, à Av. Presidente Juscelino Kubistchek, 2041, Conj. 281, Bloco A, Vila Nova Conceição, nos termos do Instrumento Particular de Alienação Fiduciária de Bem Imóvel com Efeito de Escritura Pública, e da Cédula de Crédito Bancário – Renegociação de Dívida nº 14715340, firmados em 26/12/2024, figurando como Fiduciante **AGRÍCOLA UNIÃO COMÉRCIO E REPRESENTAÇÕES DE PRODUTOS AGROPECUÁRIOS LTDA**, inscrita no CNPJ/MF sob nº 00.267.438/0001-30, com sede em Itumbiara/GO, como Avalistas **PAULO CEZAR JOAQUIM DA SILVA**, brasileiro, produtor rural, portador do RG nº M-2.378.536-SSP/MG, inscrito no CPF/MF sob nº 216.462.011-91, e sua esposa **ELIDA SANTANA CAMPOS DA SILVA**, brasileira, produtora rural, portadora do RG nº 1.336.863-SSP/GO, inscrita no CPF/MF sob nº 277.676.041-87, casados pelo regime da comunhão parcial de bens, residentes e domiciliados em Itumbiara/GO, no dia **02 de dezembro de 2026, em PRIMEIRO LEILÃO**, com lance mínimo igual ou superior a R$ 808.963,09 (oitocentos e oito mil novecentos e sessenta e três reais e nove centavos), o qual encontra-se atualizado conforme disposições contratuais, o imóvel constituído pelo Prédio Comercial, situado na Avenida Anhanguera, n° 457, Setor Oeste, Itumbiara/GO. Área de terreno: 255,00m², Área construída: 364,37m², melhor descrito na **matrícula nº 23.327 do Ofício de Registro de Imóveis da 2ª Circunscrição de Itumbi

NA HORA DE FAZER SUA PUBLICIDADE LEGAL, ESCOLHA A CREDIBILIDADE:

- 22 Anos de história.
- 34 Milhões de impressões nas redes sociais.
- 22.6 Mil jornais impressos todos os dias.
- 1.8 Milhão de assinaturas digitais.
- Abrangência em Goiás e Distrito Federal.
- Impresso e Digital com acesso livre.
- Visibilidade nacional com alcance global.



GRUPO O HOJE

TRANSFORMANDO A VIDA DE QUEM LÊ

Concursos



Divulgação/Prefeitura de Britânia

Inscrições são gratuitas e presenciais até 1º de dezembro

Britânia abre inscrições de seleção com 20 vagas para professores

Divulgação/Prefeitura de Britânia

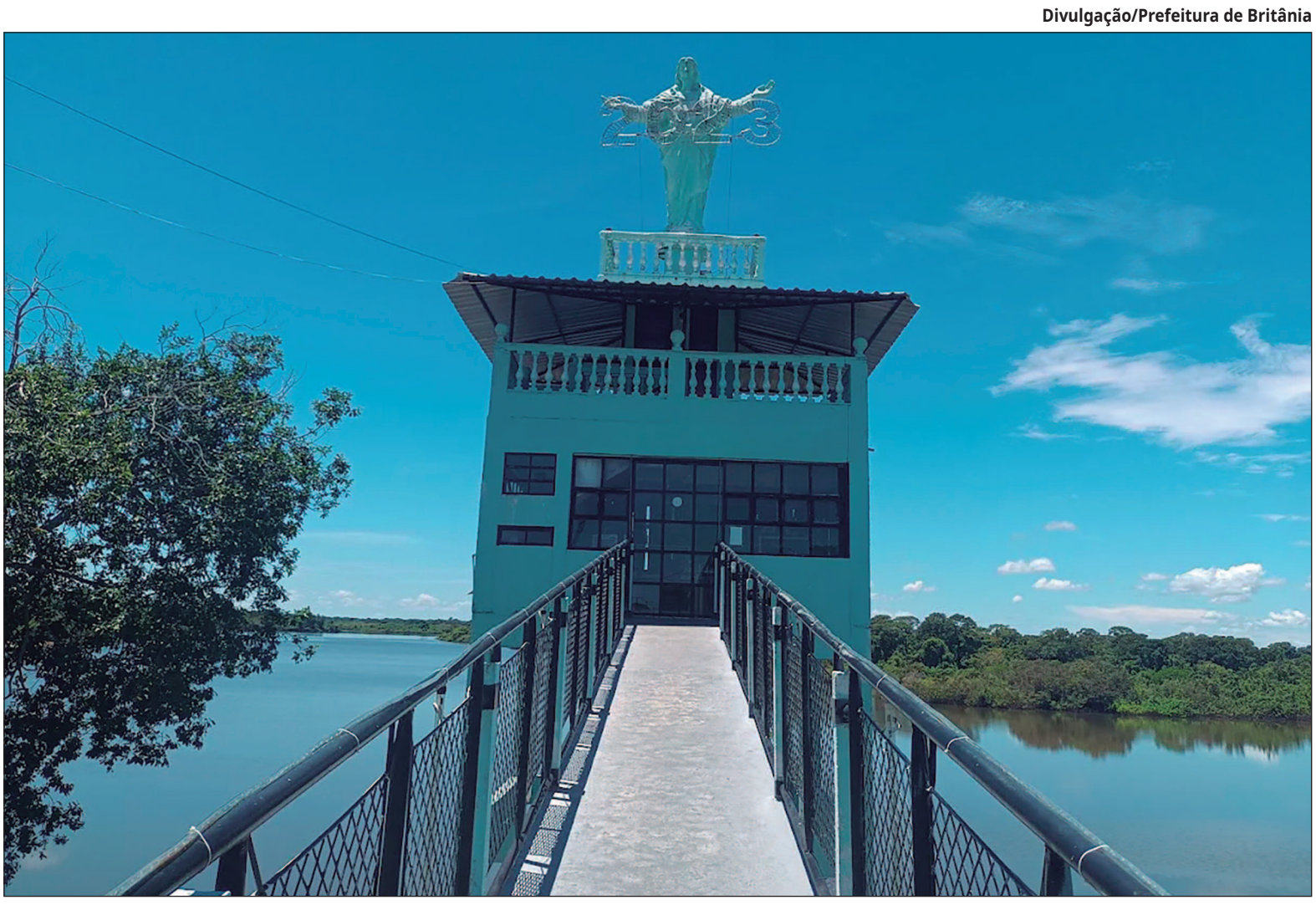

Profissionais selecionados receberão salário de R$ 3.847,50 para jornada de 30 horas semanais

Otávio Augusto

A Secretaria Municipal de Educação de Britânia, no noroeste de Goiás, abriu processo seletivo simplificado para contratação temporária de professores da Educação Básica. O edital nº 001/2026 prevê 20 vagas, com remuneração de R$ 3.847,50 para jornada de 30 horas semanais. As oportunidades são destinadas a profissionais com licenciatura plena em Pedagogia e estão distribuídas entre a área urbana do município e o Distrito de Itacaiú, na zona rural.

Do total de oportunidades, 18 são destinadas à área urbana de Britânia e duas ao Distrito de Itacaiú. Os profissionais selecionados serão contratados por prazo determinado para atender às necessidades da rede municipal de ensino. A seleção também considera a distribuição dos postos de trabalho conforme a demanda das unidades educacionais contempladas pelo edital.

As inscrições começaram nesta quarta-feira (25) e seguem até 1º de dezembro de 2026. O procedimento é gratuito e deverá ser realizado presencialmente, na sede da Secretaria Municipal de Educação. Os candidatos precisam ficar atentos ao horário de atendimento, estabelecido das 8h às 11h. A prova de redação está prevista para 12 de dezembro.

As oportunidades são destinadas ao cargo de professor da Educação Básica, com exigência de licenciatura plena em Pedagogia. A formação é obrigatória para os candidatos interessados em participar da seleção, que contempla profissionais para atuação nas unidades de ensino da cidade e do Distrito de Itacaiú.

Na área urbana de Britânia, estão disponíveis 18 vagas. Outras duas oportunidades foram reservadas para a região rural, no Distrito de Itacaiú. Em ambas as localidades, a remuneração prevista é de R$ 3.847,50, para cumprimento de jornada semanal de 30 horas.

A contratação será temporária, por prazo determinado, conforme as condições estabelecidas no edital. Dessa forma, o processo seletivo não corresponde a um concurso para provimento de cargos efetivos, mas a uma seleção simplificada para atender às necessidades da Secretaria Municipal de Educação.

Os interessados devem comparecer à Secretaria Municipal de Educação de Britânia entre os dias 25 de novembro e 1º de dezembro de 2026. O atendimento será realizado das 8h às 11h, e não haverá cobrança de taxa de inscrição.

O endereço indicado no edital é Avenida 06, esquina com a Rua José Gonçalves Filho, Quadra 56, Lotes 01 a 06 e 17, no Centro de Britânia. Como o procedimento é presencial, os candidatos precisam se organizar para realizar a inscrição dentro do período e do horário estabelecidos pela administração municipal.

Antes de comparecer ao local, a recomendação é consultar o edital nº 001/2026 para verificar a documentação exigida e as orientações sobre o preenchimento da inscrição. A conferência dos requisitos também é importante para evitar problemas durante a participação no processo seletivo. O processo seletivo será realizado em duas etapas. A primeira consiste em uma prova de redação, de caráter eliminatório e classificatório, prevista para 12 de dezembro de 2026. Nessa fase, os candidatos serão avaliados conforme os critérios estabelecidos pela Secretaria Municipal de Educação.

A segunda etapa será a análise de títulos e da experiência profissional em regência de classe. Essa avaliação terá caráter classificatório e considerará a formação acadêmica e a atuação dos participantes em atividades de docência, de acordo com as regras previstas no edital.

A combinação das duas etapas permite avaliar tanto a capacidade de produção escrita dos candidatos quanto a trajetória profissional daqueles que já possuem experiência em sala de aula. Por isso, os interessados devem observar os critérios de pontuação e a documentação necessária para comprovar os títulos e o tempo de atuação profissional. A prova de redação está marcada para dezembro, mas os candidatos devem acompanhar as publicações oficiais da Secretaria Municipal de Educação para conferir eventuais atualizações sobre o cronograma, os locais de realização e as demais orientações da seleção.

Divulgação



Processo seletivo terá validade de 12 meses

O resultado final do processo seletivo terá validade de 12 meses, contados a partir da homologação. O prazo poderá ser prorrogado uma única vez por igual período, conforme previsto no edital. A principal atenção dos interessados deve estar no prazo curto de inscrição, que termina em 1º de dezembro, e na exigência de comparecimento presencial à Secretaria Municipal de Educação. **(Especial para O HOJE)**